SoloCinema Studio- Quick Start Guide
FBAD_GUIDE_0100A
SCALE 1:1

PANTONE 299 C

PANTONE PROCESS BLACK C

PRINT 2 SIDES

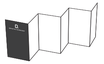

ACCORDION FOLD

6/28/13 Rev A: Fixed Opt In to out on TV

30"
762 mm

7"
177.8 mm

print front

D.
DEFINITIVE TECHNOLOGY

SoloCinema Studio™

Bluetooth | aptX CSF | DOLBY DIGITAL | dts Digital Surround | SRS Trusurround HD | HDMI

User Guide
Guide d'utilisation
Guía de consulta

What's in the box
Contenu de la boîte
Contenido de la caja

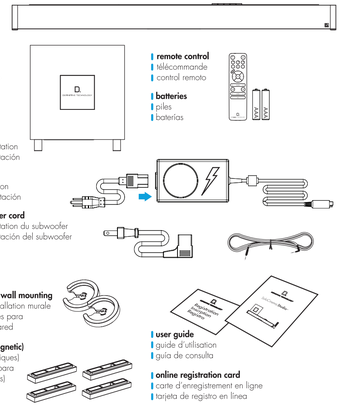

- **soundbar**
  barre de son
  barra de sonido
- **subwoofer**
  subwoofer
  subwoofer
- **power cord**
  cordon d'alimentation
  cable de alimentación
- **power supply**
  Bloc d'alimentation
  fuente de alimentación
- **subwoofer power cord**
  cordon d'alimentation du subwoofer
  cable de alimentación del subwoofer
- **IR adapter**
  adaptateur IR
  adaptador IR
- **two spacers for wall mounting**
  2 cales pour installation murale
  dos espaciadores para montaje en la pared
- **four footers (magnetic)**
  4 pieds (magnétiques)
  cuatro soportes para base (magnéticos)
- **remote control**
  télécommande
  control remoto
- **batteries**
  piles
  baterías
- **user guide**
  guide d'utilisation
  guía de consulta
- **online registration card**
  carte d'enregistrement en ligne
  tarjeta de registro en línea

Table-top mounting the soundbar
Monter la barre de son sur une table
Montaje de mesa para la barra de sonido

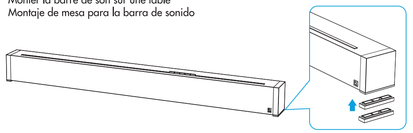

Wall mounting the soundbar
Installation murale de la barre de son
Montaje de la barra de sonido en la pared

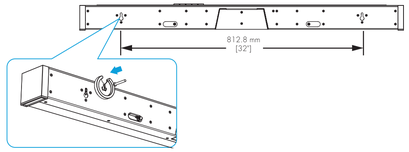

For full instructions on how on how to wall mount the system, see the manual.
www.definitivetech.com/SoloCinemaStudio/manual

Pour des instructions détaillées sur l'installation murale du système, consultez le manuel sur le site: www.definitivetech.com/SoloCinemaStudio/manual

Para obtener todas las instrucciones sobre cómo montar el sistema en la pared, consulte el manual. www.definitivetech.com/SoloCinemaStudio/manual

Connect with HDMI
Connexion HDMI
Conectar con HDMI

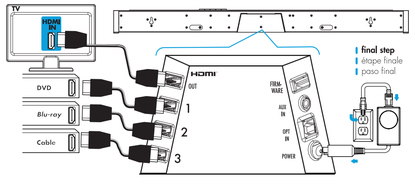

Connecting with optical cable
Connexion avec câble optique
Conexión con cable óptico

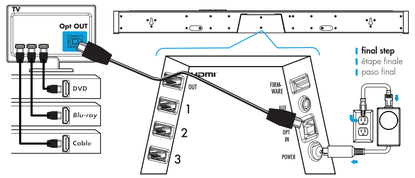

Powered subwoofer
Subwoofer actif
Conectar subwoofer

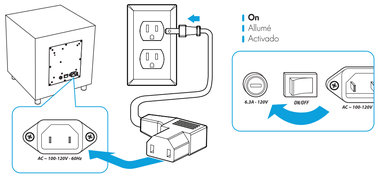

For more information
Pour plus d'information
Para obtener más información

This quick reference guide provides the basic steps for connecting your SoloCinema Studio system to your TV/display device, and shows basic system usage. For detailed operation, please refer to owner's manual online.

Le présent guide d'introduction vous montrera comment brancher votre nouveau système SoloCinema Studio à votre téléviseur (ou un appareil de présentation) et comment utiliser ses fonctions de base. Vous trouverez des instructions plus détaillées dans le guide d'utilisation, accessible en ligne.

En esta guía de consulta, encontrará los pasos básicos para conectar el sistema SoloCinema Studio al televisor o al monitor correspondiente, así como el uso básico del sistema. Para obtener detalles del funcionamiento, consulte el manual del usuario en línea.

www.definitivetech.com/
SoloCinemaStudio/manual

1-800-228-7148

Definitive Technology
11433 Cronridge Dr.
Owings Mills, MD 21117

print back

Control panel
Panneau de commande
Panel de control

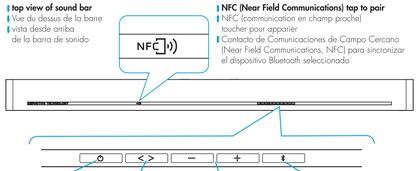

- **top view of sound bar**
  Vue du dessus de la barre
  vista desde arriba de la barra de sonido
- **NFC (Near Field Communications) tap to pair**
  NFC (communication en champ proche) toucher pour apparier
  Contacto de Comunicaciones de Campo Cercano (Near Field Communications, NFC) para sincronizar el dispositivo Bluetooth seleccionado
- **system on/off**
  interrupteur
  sistema activado/desactivado
- **select sources**
  sélecteur de sources
  seleccionar fuentes
- **increase/decrease overall volume**
  règle le volume principal
  aumentar/disminuir el volumen general
- **select Bluetooth**
  Sélection de *Bluetooth*
  seleccionar *Bluetooth*

Bluetooth

Press and hold to initiate *Bluetooth* pairing and press once to select the *Bluetooth* source. For full instructions see the manual. www.definitivetech.com/SoloCinemaStudio/manual

Appuyez en continu pour lancer l'appariement Bluetooth; appuyez brièvement pour sélectionner la source *Bluetooth*. Consultez le manuel pour des instructions complètes. www.definitivetech.com/SoloCinemaStudio/manual.

Oprima y mantenga oprimido para iniciar la sincronización Bluetooth, oprima una vez para seleccionar la fuente de *Bluetooth*. Hay instrucciones completas en el manual. www.definitivetech.com/SoloCinemaStudio/manual

Remote
Télécommande
Control remoto

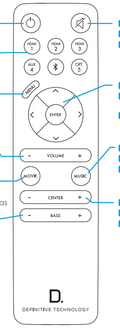

- **system on/off**
  Interrupteur du système
  sistema activado/desactivado
- **select sources**
  sélecteur des sources
  seleccionar fuentes
- **access on-screen display**
  menu à l'écran
  acceso a visualización en pantalla
- **increase/decrease master volume**
  régler le volume principal
  aumentar/disminuir el volumen general
- **optimize sound for movies**
  optimisation du son pour les films
  optimizar el sonido para las películas
- **subwoofer bass volume level**
  volume du subwoofer
  nivel de volumen de graves del subwoofer
- **mute: defeats audible output**
  touche sourdine
  silencio: anular salida de sonido
- **navigate menus and select with enter**
  naviguez les menus et sélectionnez avec <enter>
  navegar por los menús y seleccionar con la tecla entrar
- **optimize sound for music**
  optimisation du son pour la musique
  optimizar el sonido para la música
- **center channel volume level**
  volume du canal central
  centro de nivel de volumen

Remote Batteries
Piles de la télécommande
Pilas del control remoto

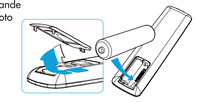

CAUTION — RISK OF ELECTRIC SHOCK DO NOT OPEN

ATTENTION: To reduce the risk of fire or electric shock, do not expose this appliance to rain or moisture.
WARNING: Batteries shall not be exposed to excessive heat such as sunshine, fire or the like.
ATTENTION: Ne pas exposer les piles à la chaleur excessive comme celle du soleil, du feu ou du type similaire.

AVIS — RISQUE DE CHOC ELECTRIQUE NE PAS OUVRIR

AVERTISSEMENT: Pour réduire le risque de feu ou de décharge électrique, n'exposez pas cet appareil à la pluie ou à l'humidité.
AVERTISSEMENT: N'exposez pas les piles à des chaleurs excessives comme celle du soleil, du feu ou du type similaire.

Safety Precautions

FCC Statement: 1. This device complies with Part 15 of the FCC Rules. Operation is subject to the following two conditions: (1) This device may not cause harmful interference, (2) This device must accept any interference received, including interference that may cause undesired operation. 2. Changes or modifications not expressly approved by the party responsible for compliance could void the user's authority to operate the equipment. NOTE: This equipment has been tested and found to comply with the limits for a Class B digital device, pursuant to Part 15 of the FCC Rules. These limits are designed to provide reasonable protection against harmful interference in a residential installation. This equipment generates uses and can radiate radio frequency energy and, if not installed and used in accordance with the instructions, may cause harmful interference to radio communications. However, there is no guarantee that interference will not occur in a particular installation. If this equipment does cause harmful interference to radio or television reception, which can be determined by turning the equipment off and on, the user is encouraged to try to correct the interference by one or more of the following measures: Reorient or relocate the receiving antenna. Increase the separation between the equipment and receiver. Connect the equipment into an outlet on a circuit different from that to which the receiver is connected. Consult the dealer or an experienced radio/TV technician for help. FCC Radiation Exposure Statement: This equipment complies with FCC radiation exposure limits set forth for an uncontrolled environment. This equipment should be installed and operated with minimum distance 20cm between the radiator & your body. **IC Warning:** This device complies with Industry Canada licensexemptRSS standard(s). Operation is subject to the following two conditions: (1) this device may not cause interference, and (2) this device must accept any interference, including interference that may cause undesired operation of the device. Changes or modifications not expressly approved by the party responsible for compliance could void the user's authority to operate the equipment. The battery or batteries shall not be exposed to excessive heat such as sunshine, fire or the like. 1. Read these instructions. 2. Keep these instructions. 3. Heed all warnings. 4. Follow all instructions. 5. Do not use this apparatus near water. 6. Clean only with dry cloth. 7. Do not block any ventilation openings. Install in accordance with the manufacturer's instructions. 8. Do not install near any heat sources such as radiators, heat registers, stoves, or other apparatus (including amplifiers) that produce heat. 9. Do not defeat the safety purpose of the polarized or grounding plug. A polarized plug has two blades with one wider than the other. A grounding plug has two blades and a third grounding prong. The wide blade or the third prong is provided for your safety. If the provided plug does not fit into your outlet, consult an electrician for replacement of the obsolete outlet. 10. Protect the power cord from being walked on or pinched particularly at the plugs, convenience receptacles, and at the point where they exit from the apparatus. 11. Only use attachments/ accessories specified by the manufacturer. 12. Use only with the cart, stand, tripod, bracket, or table specified by the manufacturer, or sold with the apparatus. When a cart or rack is used, use caution when moving the cart/apparatus combination to avoid injury from tipover. 13. Unplug the apparatus during lightning storms or when unused for long periods of time. 14. Refer all servicing to qualified personnel. Servicing is required when the apparatus has been damaged in any way, such as when power supply cord or plug is damaged, liquid has been spilled or objects have fallen into the apparatus, or apparatus has been exposed to rain or moisture, does not operate normally, or has been dropped. 15. WARNING: To reduce the risk of fire or electric shock, do not expose this apparatus to rain or moisture. The apparatus shall not be exposed to dripping or splashing, and objects filled with liquids, such as vases, shall not be placed on apparatus. 16. WARNING: The mains plug/appliance coupler is used as disconnect device shall remain readily accessible. 17. This equipment is a Class II or double insulated electrical appliance. It has been designed in such a way that it does not require a safety connection to electrical earth. 18. This lightning flash with arrowhead symbol within an equilateral triangle is intended to alert the user to the presence of non-insulated "dangerous voltage" within the product's enclosure that may be of sufficient magnitude to constitute a risk of electric shock. Warning: To reduce the risk of electric shock, do not remove cover (or back) as there are no user-serviceable parts inside. Refer servicing to qualified personnel. The exclamation point within an equilateral triangle is intended to alert the user to the presence of important operating and maintenance instructions in the literature accompanying the appliance. 19. No naked flame sources, such as lighted candles, should be placed on the apparatus. 20. WARNING: The battery (battery or batteries or battery pack) shall not be exposed to excessive heat such as sunshine, fire or the like.

Mesures de Précaution

Déclaration de la FCC: 1. Cet appareil est conforme aux dispositions de la partie 15 du règlement de la FCC. Son utilisation est assujettie aux deux conditions suivantes: (1) Cet appareil ne doit pas causer d'interférences nuisibles. (2) Cet appareil doit accepter toute interférence reçue, y compris l'interférence qui pourrait causer un fonctionnement non désiré. 2. Toute modification ou altération non approuvée par l'organisme responsable de la conformité pourrait annuler les droits de l'utilisateur à se servir de cet appareil. REMARQUE: Cet appareil a été vérifié et s'est révélé conforme aux limites pour un dispositif numérique de classe B, conformément à la partie 15 du règlement de la FCC. Ces limites sont conçues pour offrir une protection raisonnable contre les interférences nuisibles dans une installation résidentielle. Cet appareil produit, utilise et peut émettre de l'énergie de radiofréquence et, s'il n'est pas installé et utilisé conformément aux directives, peut causer de l'interférence nuisible aux communications radio. Il n'y a toutefois aucune garantie que de l'interférence ne surviendra pas dans une installation donnée. Si cet appareil cause de l'interférence nuisible à la réception radio ou télévision, ce qui peut être déterminé en mettant l'appareil en fonction et hors fonction, essayez de corriger l'interférence au moyen des mesures suivantes: Réorientez ou déplacez l'antenne. Augmentez la distance entre l'appareil et le récepteur. Connectez l'appareil dans une prise d'un circuit différent de celui où est connecté le récepteur. Consultez le fournisseur ou un technicien en radio/télévision expérimenté pour obtenir de l'aide. Déclaration d'avertissement de radiofréquences: Cet appareil a été évalué et satisfait les exigences générales en matière d'exposition aux radiofréquences. Cet appareil peut être utilisé dans des conditions d'exposition portables sans restrictions. **Avertissement IC:** Ce présent appareil est conforme aux CNR d'Industrie Canada applicables aux appareils radio exempts de licence. L'exploitation est autorisée aux deux conditions suivantes: (1) l'appareil ne doit pas produire de brouillage, et (2) l'utilisateur de l'appareil doit accepter tout brouillage radioélectrique subi, même si le brouillage est susceptible d'en compromettre le fonctionnement. Les changements ou modifications non expressément approuvés par la partie responsable de la conformité pourrait annuler l'autorité de l'utilisateur de faire fonctionner l'équipement. N'exposez pas les piles à une source de chaleur excessive, comme la lumière directe du soleil ou le feu. 1. Lisez attentivement ces instructions. 2. Gardez ces instructions à proximité. 3. Portez attention à tous les avertissements. 4. Suivez attentivement toutes les instructions. 5. N'utilisez pas cet appareil près de l'eau. 6. Nettoyez l'appareil uniquement avec un chiffon sec. 7. Ne bloquez pas les orifices de ventilation. Installez l'appareil selon les instructions du fabricant. 8. N'installez pas l'appareil près d'une source de chaleur comme des radiateurs, les bouches de chaleur, les cuisinières ou autres appareils (y compris les amplificateurs) dégageant de la chaleur. 9. Ne modifiez pas le connecteur polarisé ou la mise à la terre. Un connecteur polarisé est doté de deux lames, dont une plus large que l'autre. Un connecteur avec mise à la terre est doté de deux broches semblables et d'une troisième différente. Cette lame large, ou troisième broche, est conçue pour assurer votre sécurité. Si la fiche ne rentre pas dans votre prise de courant, consultez un électricien afin de faire remplacer la prise désuète. 10. Protégez le cordon d'alimentation pour éviter de marcher dessus ou de le pincer, particulièrement aux points des fiches, des prises et de sortie de l'appareil. 11. Utilisez uniquement des accessoires ou options recommandés par le fabricant. 12. Utilisez uniquement un meuble sur roulettes, un support, un trépied, une étagère ou une table d'un type recommandé par le fabricant ou vendus avec l'appareil. Si vous utilisez un meuble sur roulettes, veillez à le déplacer avec précaution afin d'éviter tout accident corporel à l'équipement ou renversant. 13. Débranchez l'appareil pendant les orages ou s'il doit rester inutilisé pendant une période prolongée. 14. Pour toute réparation, faites appel à un personnel qualifié. Vous devez faire réparer l'appareil s'il a été endommagé d'une quelconque manière; par exemple si le cordon d'alimentation est endommagé, si des liquides ou des objets sont tombés dans l'appareil, si l'appareil a été exposé à la pluie ou à l'humidité, si l'appareil ne fonctionne pas correctement ou s'il a été échappé sur le sol. 15. AVERTISSEMENT: Pour réduire les risques de feu et de décharge électrique, n'exposez pas cet appareil à la pluie ou à l'humidité. N'exposez pas l'appareil aux éclaboussures ou aux éguoittements d'eau. Ne placez pas d'objets remplis de liquide, comme des vases, sur l'appareil. 16. AVERTISSEMENT : La fiche d'alimentation est utilisée comme dispositif de débranchement de l'appareil, elle doit rester facilement accessible. 17. Cet équipement est un appareil électrique de classe II doté d'une isolation double. Il a été conçu pour ne pas nécessiter de connexion mise à la terre sécuritaire. 18. Le symbole international de l'éclair dans un triangle est destiné à alerter l'utilisateur quant à la présence de tensions dangereuses non isolées d'une puissance suffisante pour causer une décharge électrique à l'intérieur du boîtier de l'appareil. AVERTISSEMENT: Pour réduire les risques de décharge électrique, ne retirez pas le boîtier (ou le dos) parce qu'il ne contient aucune pièce pouvant être échangée par l'utilisateur. Confiez toute intervention à un technicien réparateur autorisé. Le symbole du point d'exclamation dans un triangle est destiné à alerter l'utilisateur quant à la présence d'instructions d'utilisation, d'entretien et de réparation importantes dans le guide accompagnant l'appareil. 19. Ne placez aucune source de flamme, comme des chandelles allumées, sur l'appareil. 20. AVERTISSEMENT: La pile (ou les piles/piles) ne doit jamais être exposée à une source de chaleur excessive telle que le soleil, le feu ou autre source de chaleur élevée.

Medidas de Seguridad

1. Lea estas instrucciones. 2. Guárdelas. 3. Preste atención a todas las advertencias. 4. Siga todas las instrucciones. 5. No utilice este aparato cerca del agua. 6. Limpiarlo solo con un paño seco. 7. No bloquee las aberturas de ventilación. Instale el aparato según las instrucciones del fabricante. 8. No lo instale cerca de ninguna fuente de calor, como radiadores, rejillas de calefacción, estufas o otros aparatos (incluso amplificadores) que produzcan calor. 9. No anule el dispositivo de seguridad del enchufe polarizado o con descarga a tierra. El enchufe polarizado tiene dos patillas, una más ancha que la otra. El enchufe con descarga a tierra tiene dos patas y una tercera clavija para descarga a tierra. La pata ancha o la tercera clavija se proporcionan por su seguridad. Si el enchufe provisto no encaja en el tomacorriente, consulte a un electricista para reemplazar este último por uno más moderno. 10. Tenga cuidado de no pisar ni aprietar el cable de alimentación, especialmente en los enchufes, tomacorrientes o en el lugar don nectan con el aparato. 11. Utilice solo los accesorios especificados por el fabricante. 12. Utilice el aparato solamente con el carro, pie, trípode, soporte o mesa que especifica el fabricante o que viene con el aparato. Cuando se utiliza un carro o un organizador, tenga cuidado al moverlo junto con el aparato para evitar que este último se caiga y se dañe. 13. Desenchufe el aparato durante tormentas o cuando no lo utilice durante lapsos periodos de tiempo. 14. Solicite los servicios de reparación y mantenimiento a técnicos calificados. Es necesario reparar el aparato cuando sufre algún tipo de daño, por ejemplo, cuando el cable de alimentación o el enchufe está dañado, cuando se derraman líquidos o se cayeron objetos sobre el aparato, cuando se expone a la lluvia o la humedad, cuando no funciona bien o si se cayó. 15. ADVERTENCIA: para reducir el riesgo de descarga eléctrica, no exponga la unidad a la lluvia ni a la humedad. Evite gotetas y salpicaduras, y no coloque encima objetos que contengan líquidos (por ejemplo, jarrones). 16. ADVERTENCIA: el acoplador del aparato o conector del tomacorrientes se utiliza como dispositivo de desconexión y debe permanecer en buenas condiciones de funcionamiento. 17. Este equipo es de clase II, es decir, un aparato eléctrico con doble aislamiento. Se diseñó de manera tal que no requiere una toma a tierra de seguridad eléctrica. 18. El símbolo del rayo dentro de un triángulo tiene como finalidad advertir al usuario de la presencia de voltaje peligroso sin aislar en el interior de la unidad, el cual puede tener la suficiente magnitud como para ocasionar una descarga eléctrica. Advertencia: para reducir el riesgo de descarga eléctrica, no retire la cubierta o la parte trasera de la unidad, ya que las piezas que contiene no pueden ser reparadas por el usuario. Solicite los servicios de reparación y mantenimiento a técnicos calificados. El signo de exclamación dentro de un triángulo tiene como finalidad advertir al usuario de que, en el manual proporcionado, hay información importante sobre el funcionamiento, mantenimiento y reparación del producto. 19. No se deben colocar fuentes de llama abierta, como velas encendidas, sobre el aparato. Este dispositivo cumple con las normas RSS sobre exención de licencias de Industry Canada. El funcionamiento está sujeto a estas dos condiciones: (1) este dispositivo no puede ocasionar ninguna interferencia, y (2) este dispositivo debe aceptar cualquier interferencia, incluso aquella que pueda ocasionar el funcionamiento no deseado del dispositivo. Los cambios o las modificaciones que no estuvieren expresamente aprobados por la parte responsable del cumplimiento podrían anular la facultad del usuario de hacer funcionar el equipo. La batería o las baterías no deben exponerse a una fuente de calor excesivo, como el fuego, la luz solar directa o similares. 20. ADVERTENCIA: la pila (pilas, pilas o paquete de pilas) no debe ser expuesta a calor excesivo como exposición directa a la luz solar, fuego o fuentes similares de calor.

Manufactured under license from Dolby laboratories. Dolby and the double-D symbol are registered trademarks of Dolby laboratories.

Manufactured under license under U.S. Patent Nos: 5,956,674; 5,974,380; 6,487,535 & other U.S. and worldwide patents issued & pending. DTS, DTS-HD, Symbol, & DTS and the Symbol together are registered trademarks & DTS Digital Surround and the DTS logos are trademarks of DTS, Inc. © DTS, Inc. All Rights Reserved.

The terms HDMI and HDMI High-Definition Multimedia Interface, and the HDMI logo are trademarks or registered trademarks of HDMI licensing LLC in the United States and other countries.

SRS is a trademark of SRS Labs, Inc. TruSurround HD® technology is incorporated under license from SRS Labs, Inc.

The Bluetooth® word mark and logos are registered trademarks owned by Bluetooth SIG, Inc. and any use of such marks by Definitive Technology is under license. Other trademarks and trade names are those of their respective owners.

The aptX® software is copyright CSR plc or its group companies. All rights reserved. The aptX® mark and the aptX logo are trademarks of CSR plc or one of its group companies and may be registered in one or more jurisdictions.

D.
DEFINITIVE TECHNOLOGY

Register your new Definitive product
You could win a FREE powered subwoofer worth $400 retail value*

There are important benefits to registering your new Definitive Technology product:

- We'll automatically enter your name into a monthly drawing for a FREE $400 powered subwoofer*
- You'll have peace of mind knowing that we have a permanent record of your product purchase for warranty verification (with upload of receipt scan)
- You'll be assured of receiving service/upgrade alerts
- It's fast and easy
- Privacy. The data we gather during online registration is never sold

www.DefinitiveTech.com/registration

*Definitive Technology ProSub 800 or equivalent. See Official Rules for Details. No purchase necessary. Sweepstakes void outside the 50 United States and the District of Columbia, and where prohibited by law. Failure to complete and submit the product registration form does not diminish your warranty rights. Warranties apply as stated in the product manual. Please be sure to keep your original purchase receipt.

No Internet access?

Call Definitive Technology Customer Service M-F 9:30 AM – 6:00 PM US Eastern Standard Time at (410) 363-7148, and we'll help you with the simple registration process. Or you can send us a letter to Definitive Warranty Registration at the address below with your name, address, phone number, serial number(s) of the product(s) and a photocopy of your sales receipt. Your name will be entered into the drawing regardless of how you choose to register.

D.
Definitive Technology
11433 Cronridge Dr. Suite K • Owings Mills, MD 21117
(410) 363-7148 • info@DefinitiveTech.com
Designed and Engineered in U.S.A. and Canada. Made in China.