



**HP PageWide MFP P77740-60 series**

**Kullanıcı Kılavuzu**

## **Telif Hakkı ve Lisans**

© 2017 Copyright HP Development Company, L.P.

Tüm hakları saklıdır. Telif hakları yasalarında izin verilen durumlar dışında, önceden HP şirketinden yazılı izin alınmadan bu belgenin çoğaltılması, uyarlanması veya başka bir dile çevrilmesi yasaktır.

Bu belgede yer alan bilgiler önceden bildirilmeksizin değiştirilebilir.

HP ürün ve hizmetlerine ait yegane garantiler, bu ürün ve hizmetlerle birlikte sağlanan açık garanti bildirimlerinde sıralanmıştır. Bu belgede yer alan hiçbir ifade ek garanti oluşturacak şekilde yorumlanmamalıdır. HP, bu belgede olabilecek teknik hatalar ve yazım hataları veya eksikliklerinden dolayı sorumlu tutulamaz.

Basım 1, 5/2017

## **Ticari Marka Bildirimleri**

Adobe®, Acrobat® ve PostScript®, Adobe Systems Incorporated'ın ABD'de ve/veya diğer ülkelerde tescilli ticari markaları veya ticari markalarıdır.

ENERGY STAR ve ENERGY STAR, logosu ABD Çevre Koruma Dairesi'nin ABD'de kayıtlı ticari markalarıdır.

Intel® Core™, Intel Corporation kuruluşunun ABD'de ve diğer ülkelerdeki ticari markasıdır.

Java, Oracle ve/veya iştiraklerinin tescilli ticari markasıdır.

Microsoft ve Windows, Microsoft Corporation'ın ABD'de ve/veya diğer ülkelerdeki tescilli ticari markaları veya ticari markalarıdır.

UNIX®The Open Group'un tescilli markasıdır.

# İçindekiler

<b>1 Başlarken</b>	<b>1</b>
Hoş geldiniz	1
Ürün özellikleri	1
HP PageWide MFP P77740-60 series	1
Tepsi kapasitesi (75 gr/m2 veya 20 lb yazı kağıdı)	2
Yazdır	2
Kopyala	3
Tarama	3
Faks	4
Kablosuz	4
Bağlantı	4
Son İşlem	4
İsteğe bağlı aksesuarlar	5
Çevreyle ilgili özellikler	5
Erişilebilirlik özellikleri	5
Ürün görünüşleri	5
Sol önden görünüm	6
Sağ önden görünüm	7
Arkadan görünüm	8
Kartuş ve ürün numaraları	8
Gücü açma ve kapatma	9
Ürünü açma ve kapama	9
Güç yönetme	10
Kontrol panelini kullanma	11
Kontrol paneli düğmeleri	11
Kontrol paneli giriş ekranı	12
Kontrol paneli panosu	12
Hızlı Ayarlar	13
Yardım özellikleri	13
Yazıcı bilgileri	14
Yardım animasyonları	14
<b>2 Ürünü bağlama</b>	<b>15</b>
Ürünü bilgisayara veya ağa bağlama	15
Ürünü USB kablosu kullanarak bağlama	15
Ürünü ağa bağlamak için	16

Desteklenen ağ protokolleri .....	16
Kablolu bir ağ kullanarak ürünü bağlama .....	16
Kablosuz bir ağ kullanarak ürünü bağlama (yalnızca kablosuz modeller) .....	17
Üründe kablosuz özelliğini etkinleştirme .....	17
Ürünü Kablosuz Kurulum Sihirbazı'nı kullanarak kablosuz bir ağa bağlamak için .....	17
Ürünü WPS kullanarak kablosuz bir ağa bağlamak için .....	18
Ürünü elle kablosuz bir ağa bağlamak için .....	18
Wi-Fi Direct kullanma .....	19
Wi-Fi Direct özelliğini açmak için .....	19
Kablosuz özellikli bir mobil aygıttan yazdırmak için .....	20
Kablosuz özellikli bir bilgisayardan yazdırmak için (Windows) .....	20
Kablosuz özellikli bir bilgisayardan yazdırmak için (OS X) .....	20
Zaten ağda bulunan kablosuz bir ürün için HP yazıcı yazılımını yükleme .....	21
Yazıcı yazılımını açma (Windows) .....	21
Ağ ayarlarını yönetme .....	21
Ağ ayarlarını görüntüleme veya değiştirme .....	22
Ürün parolasını ayarlama veya değiştirme .....	22
TCP/IP parametrelerini kontrol panelinden elle yapılandırma .....	22
Bağlantı hızı ve çift yönlü ayarları .....	23

### **3 Yazıcı yönetimi ve hizmetleri ..... 24**

HP Embedded Web Server .....	24
EWS hakkında .....	24
Çerezler hakkında .....	24
EWS'yi açma .....	25
Özellikler .....	25
Giriş sekmesi .....	25
Tarama sekmesi .....	26
Kopyalama/Yazdırma sekmesi .....	27
Faks sekmesi .....	27
HP JetAdvantage sekmesi .....	28
Ağ sekmesi .....	28
Araçlar sekmesi .....	28
Ayarlar sekmesi .....	29
Ürün güvenlik özellikleri .....	29
Güvenlik bildirimleri .....	29
Güvenlik Duvarı .....	30
Güvenlik ayarları .....	30
Ürün yazılımı güncelleştirmeleri .....	30
yazıcı yazılımı (Windows) bölümündeki HP Printer Assistant .....	30

HP Printer Assistant uygulamasını açma .....	30
Özellikler .....	30
Yazdırma, Tarama ve Faks sekmesi .....	31
Alışveriş sekmesi .....	31
Yardım sekmesi .....	31
Araçlar sekmesi .....	32
Tahmini Düzeyler sekmesi .....	32
HP Utility (OS X) .....	32
AirPrint™ (OS X) .....	32

#### **4 Kağıtlar ve baskı malzemeleri ..... 33**

Kağıt kullanımını anlama .....	33
Desteklenen baskı malzemesi boyutları .....	34
Desteklenen kağıt ve baskı malzemesi boyutları .....	34
Desteklenen zarf boyutları (yalnızca Tepsi 1) .....	36
Desteklenen kart boyutları .....	36
Desteklenen etiket boyutları .....	36
Desteklenen fotoğraf baskı malzemesi boyutları .....	37
Desteklenen kağıt türleri, tepsi kapasiteli ve kağıt yönleri .....	37
Kağıt yönü .....	37
Kağıt türleri ve tepsi kapasiteleri .....	37
Tepsileri yapılandırma .....	38
Yönergeler .....	38
Örnekler .....	39
Baskı malzemesi yükleme .....	40
Tepsi 1'e baskı malzemesi yükleme .....	40
Tepsi 2'ye (tekli) veya Tepsi 2/3'e (ikili) baskı malzemesi yükleme .....	41
550 yapraklık alt tepsilere kağıt yükleme .....	43
HCI tepsilere baskı malzemesi yükleme .....	44
Zarf yükleme .....	45
Antetli kağıt veya önceden basılmış formları yükleme .....	47
Belge besleyiciye baskı malzemesi yükleme .....	48
Tarayıcıya kağıt yükleme .....	49
Zımbalama birimini yeniden yükleme .....	50
Kağıt seçimi ve kullanımı hakkında ipuçları .....	52

#### **5 Kartuşlar ..... 54**

HP PageWide kartuşları .....	54
HP ürünü olmayan kartuşlar hakkındaki HP ilkeleri .....	54
Sahte HP kartuşları .....	54
Kartuşları yönetme .....	54

Kartuşları saklama .....	55
Genel Ofis moduyla yazdırma .....	55
Bir kartuş tahmini kullanım ömrü sonuna geldiğinde yazdırma .....	55
Tahmini kartuş seviyelerini kontrol etme .....	55
Kartuş sipariş etme .....	56
Kartuşları geri dönüştürme .....	57
Kartuşları değiştirme .....	57
Kartuşlarla ilgili ipuçları .....	59

## 6 Yazdırma ..... 61

Bilgisayardan yazdırma .....	61
Bilgisayardan yazdırma (Windows) .....	61
Bilgisayardan yazdırma (OS X) .....	63
Yazdırma kısayollarını ayarlama (Windows) .....	64
Yazdırma ön ayarlarını belirleme (OS X) .....	64
Renkleri ayarlama veya yönetme .....	64
Yazdırma işi için ön ayarlı bir renk teması seçme .....	65
Bir yazdırma işi için renk seçeneklerini elle ayarlama .....	65
Renkleri bilgisayar ekranınızla eşleştirme .....	66
Renkli baskı erişimini kontrol etme .....	66
Kontrol panelinden yazdırma .....	67
İş depolamayı kullanarak yazdırma .....	67
İş depolamayı devre dışı bırakma veya etkinleştirme .....	67
İş depolamasını devre dışı bırakma veya etkinleştirme (Windows) .....	67
İş depolamasını devre dışı bırakma veya etkinleştirme (OS X) .....	67
İş depolamasını bir veya tüm yazdırma işlerine uygulamak için .....	68
İş depolama özelliğini bir yazdırma işine uygulama (Windows) .....	68
İş depolama özelliğini tüm yazdırma işlerine uygulama (Windows) .....	69
İş depolama özelliğini bir yazdırma işine uygulama (OS X) .....	69
İş depolama özelliğini tüm yazdırma işlerine uygulama (OS X) .....	70
Yazıcıda depolanan bir işi yazdırmak için .....	71
Yazıcıda depolanan bir işi silmek için .....	71
Bir USB aygıtından yazdırma .....	71
NFC ile yazdırma .....	71
AirPrint (OS X) ile Yazdırma .....	72
Baskı başarısı için ipuçları .....	72
Kartuş ipuçları .....	72
Kağıt yükleme ipuçları .....	72
Yazıcı ayarları ipuçları (Windows) .....	72
Yazıcı ayarları ipuçları (OS X) .....	73

<b>7 Kopyalama ve tarama .....</b>	<b>74</b>
Kopyala .....	74
Kopyalama ayarları .....	74
Kopyaların açıklık ve koyuluğunu ayarlama .....	74
Kopyalar için kağıt tepsisi seçme .....	74
Kopyayı küçültme ya da büyütme .....	75
Kimlik kartlarını yükleme ve kopyalama .....	75
Fotoğraf kopyalama .....	76
Farklı boyuttaki orijinaleri yükleme ve kopyalama .....	76
Her iki yüze otomatik olarak kopyalama .....	77
Bir kopyalama işini iptal etme .....	77
Tarama .....	77
USB sürücüsüne tarama .....	77
Bilgisayara tarama .....	78
Bilgisayara tara özelliğini ayarlamak için .....	78
Bilgisayara tara özelliğini ayarlama (Windows) .....	78
Bilgisayara tara özelliğini ayarlama (OS X) .....	78
Kontrol panelinden bilgisayara taramak için .....	78
E-postaya tarama .....	79
E-postaya tara özelliğini ayarlamak için .....	79
E-postaya belge veya fotoğraf taramak için .....	79
Hesap ayarlarını değiştirmek için .....	80
EWS'de hesap ayarlarını değiştirme .....	80
Hesap ayarlarını değiştirme (OS X) .....	80
Ağ klasörüne tarama .....	80
Ağ klasörüne taramayı ayarlamak için .....	80
Ağ klasörüne taramak için .....	81
SharePoint'e tarama .....	81
SharePoint'e Tara özelliğini ayarlamak için .....	81
SharePoint'e taramak için .....	81
HP tarama yazılımını kullanarak tarama .....	82
HP tarama yazılımını (Windows) kullanarak taramak için .....	82
HP tarama yazılımını (OS X) kullanarak taramak için .....	82
Diğer yazılımları kullanarak tarama .....	83
TWAIN uyumlu bir programdan taramak için .....	83
WIA uyumlu bir programdan taramak için .....	83
Webscan'i kullanarak tarama .....	83
Belgeleri düzenlenebilir metin olarak tarama .....	84
Belgeleri düzenlenebilir metin olarak tarama yönergeleri .....	84
Belgeyi düzenlenebilir metin elde etmek üzere taramak için (Windows) .....	85
Belgeleri düzenlenebilir metin olarak taramak için (OS X) .....	85

Kopyalama ve tarama başarısı için ipuçları .....	86
<b>8 Faks .....</b>	<b>87</b>
Faksı kurma .....	87
Faksı bir telefon hattına bağlama .....	87
Faks ayarlarını yapılandırın .....	87
Kontrol panelinden faks ayarlarını yapılandırmak için .....	87
HP Dijital Faks Kurulum Sihirbazı'nı kullanarak faks ayarlarını yapılandırmak için .....	88
Faks ayarlarını yapılandırma (Windows) .....	88
Faks ayarlarını yapılandırma (OS X) .....	88
HP Dijital Faks'ı kurma .....	89
HP Dijital Faks gereksinimleri .....	89
HP Dijital Faks'ı kurmak için .....	89
HP Dijital Faks'ı kurma (Windows) .....	89
HP Dijital Faks'ı kurma (OS X) .....	89
EWS'de HP Dijital Faks'ı ayarlama .....	89
HP Dijital Faks ayarlarını değiştirmek için .....	90
HP Dijital Faks ayarlarını değiştirme (Windows) .....	90
HP Dijital Faks ayarlarını değiştirme (OS X) .....	90
EWS'de HP Dijital Faks ayarlarını değiştirme .....	90
HP Dijital Faks'ı kapatmak için .....	90
Faks programları, sistemler ve yazılım .....	90
Desteklenen faks programları .....	90
Desteklenen telefon hizmetleri - analog .....	91
Alternatif telefon hizmetleri - dijital .....	91
DSL .....	91
PBX .....	91
ISDN .....	91
VoIP .....	91
Faks ayarlarını belirleme .....	92
Faks gönderme ayarları .....	92
Duraklamaları veya telefon açıp kapatma eylemlerini belirleme .....	92
Bir arama kodu belirleme .....	92
Tonlu aramayı veya darbeli aramayı ayarlama .....	93
Otomatik tekrar aramayı ve tekrar aramalar arasındaki süreyi ayarlama .....	93
Meşgulse tekrar ara seçeneğini ayarlamak için .....	93
Cevap yoksa tekrar ara seçeneğini ayarlamak için .....	93
Bağlantı sorununda yeniden ara seçeneğini ayarlamak için .....	94
Açık/koyu ayarını yapma .....	94
Varsayılan çözünürlüğü ayarlama .....	94
Kapak sayfası şablonlarını kullanma .....	95



Faks alma ayarları .....	95
Faks iletme özelliğini ayarlama .....	95
Faks numaralarını engelleme veya engellemeyi kaldırma .....	95
Yanıtlama çalma sayısını ayarlama .....	96
Ayırt edici zil sesi ayarlama .....	97
Gelen fakslar için otomatik küçültmeyi kullanma .....	97
Faks ses düzeyini ayarlama .....	97
Alınan faksları damgalama özelliğini ayarlama .....	98
Faks gönderme .....	98
Kontrol panelinden faks gönderme .....	98
Telefon defteri girişlerini kullanma .....	99
Bilgisayardan standart faks gönderme .....	99
Bilgisayardan standart faks göndermek için (Windows) .....	99
Bilgisayardan standart faks göndermek için (OS X) .....	100
Yazılımdan faks gönderme .....	100
Monitörden aramayı kullanarak faks gönderme .....	101
Yazıcı belleğini kullanarak faks gönderme .....	101
Faks alma .....	102
Elle faks alma .....	102
Faks belleği .....	102
Faksı yeniden yazdırma .....	103
Bellekten faks silme .....	103
Telefon defterini kullanma .....	103
Bireysel telefon defteri girişleri oluşturma ve düzenleme .....	103
Grup telefon defteri girişleri oluşturma ve düzenleme .....	104
Telefon defteri girişlerini silme .....	104
Raporları kullanma .....	104
Faks onay raporlarını yazdırma .....	105
Faks hata raporlarını yazdırma .....	105
Faks günlüğünü yazdırma ve görüntüleme .....	106
Faks günlüğünü temizleme .....	106
Son faks işleminin ayrıntılarını yazdırma .....	106
Arayan No Raporu yazdırma .....	106
Arama Geçmişi'ni görüntüleme .....	107
<b>9 Sorunları çözme .....</b>	<b>108</b>
Sorun çözme kontrol listesi .....	108
Ürün gücünün açık olduğundan emin olma .....	108
Kontrol panelinden hata iletilerini kontrol etme .....	109
Yazdırma işlevini sınıama .....	109
Kopyalama işlevini sınıama .....	109

Faks gönderme işlevini sına	109
Faks alma işlevini sına	109
Bilgisayardan yazdırma işi göndermeyi deneyin	109
Tak ve yazdır USB işlevini sına	110
Ürün performansını etkileyen faktörler	110
Bilgi sayfaları	110
Varsayılan fabrika ayarları	111
Rutin temizlik	112
Baskı kafasını temizleyin	112
Tarayıcı cam şeridini ve baskı plakalarını temizleme	112
Belge besleyici kağıt alma silindirlerini ve ayırma tamponunu temizleme	113
Dokunmatik ekranı temizleme	114
Sıkışmalar ve kağıt besleme sorunları	114
Ürün kağıt almıyor	114
Ürün birden fazla kağıt sayfası alıyor	114
Kağıt sıkışmalarını önleme	115
Sıkışmaları temizleme	115
Sıkışmaları temizleme yönergeleri	116
Sıkışma yerleri	117
Belge besleyicideki sıkışmaları temizleme	118
Tepsi 1'deki (çok amaçlı tepsi) sıkışmaları temizleme	119
Tepsi 2'deki (ikili) sıkışmaları temizleme	119
Tepsi 3'deki (ikili) sıkışmaları temizleme	121
Tepsi 2'deki (tekli) sıkışmaları temizleme	122
550 yapraklık alt tepsideki sıkışmaları temizleme	124
550 yapraklık tepsi veya sehpa içindeki ilk tepsideki sıkışmaları temizleme	124
3x550 yapraklık tepsi ve sehpa içindeki ikinci tepsideki sıkışmaları temizleme	126
3x550 yapraklık tepsi ve sehpa içindeki üçüncü tepsideki sıkışmaları temizleme	127
HCl tepsilerindeki sıkışmaları temizleme	129
Sol HCl tepsisindeki sıkışmaları temizleme	130
Sağ HCl tepsisindeki sıkışmaları temizleme	132
Sol kapaktaki sıkışmaları giderme	134
Sol çift taraflı baskı birimindeki sıkışmaları temizleme	135
Sağ kapaktaki sıkışmaları temizleme	137
Sağ çift taraflı baskı birimindeki sıkışmaları temizleme	138
Çıkış bölmesindeki sıkışmaları temizleme	139
Zimba/istifleme birimindeki sıkışmaları temizleme	140
Zimbadaki sıkışmaları giderme	141

Kartuş sorunları .....	143
Yeniden doldurulmuş veya yeniden üretilmiş kartuşlar .....	144
Kartuşlarla ilgili kontrol paneli iletilerini yorumlama .....	144
Kartuş Bitti .....	144
Kartuş Düşük .....	144
Kartuş Sorunu .....	145
Kartuş Çok Düşük .....	145
Sahte veya kullanılmış [renkli] kartuş takılı .....	145
KURULUM kartuşlarını kullanmayın .....	145
Orijinal HP kartuşu takılı .....	145
Uyumsuz [renkli] .....	146
[Renk] kartuş takın .....	146
HP olmayan kartuşlar takılı .....	146
Yazıcı Arızası .....	146
Yazdırma Sistemi Sorunu .....	146
Yazıcının Hazırlanmasında Sorun .....	147
KURULUM kartuşlarında sorun .....	147
KURULUM kartuşlarını kullanın .....	147
Kullanılmış [renk] kartuş takıldı .....	147
Yazdırma sorunları .....	147
Ürün yazdırmıyor .....	148
Baskı sorun giderme kontrol listesi .....	148
Sol çift taraflı baskı birimini yeniden yükleme veya değiştirme .....	149
Baskı kafası silici engellerini kaldırın. ....	151
Ürün yavaş yazdırıyor .....	152
Tak ve yazdır USB sorunları .....	152
USB aksesuarını taktığımda, Bellek Aygıtı Seçenekleri menüsü açılmıyor .....	152
Dosya, USB depolama aygıtından yazdırılmıyor .....	153
Yazdırmak istediğim dosya Bellek Aygıtı Seçenekleri menüsünde listelenmiyor .....	153
Baskı kalitesini artırma .....	153
Orijinal HP kartuşlarını kontrol etme .....	153
HP belirtilmelerini karşılayan kağıt kullanma .....	153
Yazıcı sürücüsünde doğru kağıt türü ayarını kullanma .....	154
Kağıt türü ve boyutu ayarını değiştirme (Windows) .....	154
Kağıt türü ve boyutu ayarını değiştirme (OS X) .....	154
Yazdırma ihtiyaçlarınızı en iyi karşılayan yazıcı sürücüsünü kullanma .....	154
Baskı kalitesi raporu yazdırma .....	155
Baskı kafasını hizalama .....	155
Kopyalama sorunları .....	156
Tarama sorunları .....	156
Faks sorunları .....	156

Faks sorun giderme kontrol listesi .....	157
Bağlantı hatası düzeltme ve faks hızını değiştirme .....	158
Faks hata düzeltme modunu ayarlama .....	159
Faks hızını değiştirin .....	160
Faks günlükleri ve raporlar .....	160
Faks raporları yazdırma .....	160
Faks hata raporunu ayarlama .....	161
Faks hata mesajları .....	161
İletişim hatası. ....	162
Belge besleyici kapağı açık. Faks iptal edildi. ....	162
Faks meşgul. Gönderme iptal edildi. ....	162
Faks meşgul. Yeniden arama bekleniyor. ....	162
Faks deposu dolu. Faks gönderme iptal ediliyor. ....	163
Faks alma hatası. ....	163
Faks gönderme hatası. ....	164
Faks deposu dolu. Faks alma iptal ediliyor. ....	164
Çevir sesi yok. ....	164
Faks yanıtlanmadı. Gönderme iptal edildi. ....	165
Faks yanıtlanmadı. Yeniden arama bekleniyor. ....	165
Faks bulunamadı. ....	165
Faks göndermeyle ilgili sorunları giderin .....	167
Kontrol panelinde bir hata mesajı görüntüleniyor .....	167
Belge besleyicide kağıt sıkışması .....	167
Tarayıcı hatası .....	167
Kontrol paneli, faksı gönderme girişimi olmadan Hazır mesajını gösterir. ....	167
Kontrol panelinde, "Sayfa 1 Alınıyor" mesajını görüntüleniyor ve bu mesaj dışında herhangi bir ilerleme görünmüyor. ....	167
Faks alınabiliyor, ancak gönderilemiyor .....	167
Kontrol panelinden faks işlevleri kullanılamıyor .....	168
Telefon defteri kayıtları kullanılamıyor .....	168
Telefon defterindeki grup kayıtları kullanılamıyor .....	168
Faks göndermeye çalışırken telefon şirketinden bant kaydı bir hata mesajı alınıyor .	168
Ürüne bir telefon bağlıyken bir faks gönderilemiyor .....	169
Faks almayla ilgili sorunlar .....	169
Kontrol panelinde bir hata mesajı görüntüleniyor .....	169
Faks yanıt vermiyor .....	169
Gönderen meşgul sinyali alıyor .....	170
Bir dahili hat üzerinden faks gönderilemiyor veya alınamıyor .....	170
Genel faks sorunlarını çözme .....	170
Fakslar çok yavaş gönderiliyor .....	170
Faks kalitesi düşük .....	170

Faks kesiliyor veya iki sayfaya yazdırılıyor .....	171
Bağlantı sorunları .....	171
USB doğrudan bağlanma sorunlarını çözme .....	171
Ağ sorunlarını çözme .....	171
Zayıf fiziksel bağlantı .....	172
Bilgisayar, ürün için yanlış IP adresini kullanıyor .....	172
Bilgisayar ürün ile iletişim kuramıyor. ....	172
Ürün, ağ için yanlış bağlantıyı ve çift taraflı ayarlarını kullanıyor. ....	173
Yeni yazılım programları, uyumluluk sorunlarına sebep oluyor olabilir .....	173
Bilgisayar veya iş istasyonu, yanlış kurulmuş olabilir .....	173
Ürün devre dışı bırakılmış veya diğer ağ ayarları yanlış .....	173
Kablosuz ağ sorunları .....	173
Kablosuz bağlantı kontrol listesi .....	174
Ürün yazdırmıyor ve bilgisayarda üçüncü taraf bir güvenlik duvarı yüklü .....	174
Kablosuz yönlendiriciyi veya ürünü taşıdıktan sonra kablosuz bağlantı çalışmıyor .....	174
Bir VPN'ye bağlıyken, kablosuz ürün iletişimi kaybediyor .....	175
Ağ, kablosuz ağlar listesinde görüntülenmiyor .....	175
Ürün yazılım sorunları (Windows) .....	175
Ürün yazılım sorunları (OS X) .....	176
Yazıcı sürücüsü Yazdırma ve Tarama listesinde listelenmiyor .....	176
Ürün adı, Yazdırma ve Tarama ürün listesinde görünmüyor .....	176
Yazıcı sürücüsü, Yazdırma ve Tarama listesinde seçilen ürünü otomatik olarak kurmuyor .....	176
Yazdırma işi, istenilen ürüne gönderilmedi .....	177
Bir USB kablосуyla bağlandığında, sürücü seçildikten sonra, ürün Yazdırma ve Tarama listesinde görünmüyor. ....	177
USB bağlantısı kullanırken genel bir yazıcı sürücüsü kullanıyorsunuz .....	177

## 10 Servis ve destek ..... 178

Müşteri desteği .....	178
HP sınırlı garanti bildirimini .....	178
İngiltere, İrlanda ve Malta .....	180
Avusturya, Belçika, Almanya ve Lüksemburg .....	180
Belçika, Fransa ve Lüksemburg .....	181
İtalya .....	182
İspanya .....	182
Danimarka .....	183
Norveç .....	183
İsveç .....	183
Portekiz .....	183
Yunanistan ve Kıbrıs .....	184
Macaristan .....	184

Çek Cumhuriyeti .....	184
Slovakya .....	185
Polonya .....	185
Bulgaristan .....	185
Romanya .....	186
Belçika ve Hollanda .....	186
Finlandiya .....	186
Slovenya .....	187
Hırvatistan .....	187
Letonya .....	187
Litvanya .....	187
Estonya .....	188
Rusya .....	188

## **Ek A Teknik bilgiler ..... 189**

Ürün belirtileri .....	189
Yazdırma belirtileri .....	189
Fiziksel belirtiler .....	189
Uyarı simgeleri .....	190
Güç tüketimi ve elektrikle ilgili belirtiler .....	190
Akustik yayılımı özellikleri .....	190
Çevre belirtileri .....	190
Çevreci ürün yönetim programı .....	191
Çevreyi koruma .....	191
Güvenlik bilgi formu .....	191
Ozon üretimi .....	192
Güç tüketimi .....	192
Avrupa Birliği Komisyonu Düzenleme 1275/2008 .....	192
Kağıt .....	192
Plastik Parçalar .....	192
HP PageWide baskı sarf malzemeleri .....	192
Kağıt kullanımı .....	192
Elektronik donanım geri dönüşümü .....	192
Malzeme kısıtlamaları .....	193
Malzeme kısıtlamaları .....	193
Tayvan'da pil atma .....	193
California Perklorat Madde Bildirimi .....	193
AB Pil Direktifi .....	193
Brezilya için pil bildirimi .....	194
Kimyasal maddeler .....	194
EPEAT .....	194

Atık ekipmanların kullanıcılar tarafından imha edilmesi .....	194
Brezilya için atıkların bertarafı .....	194
Tehlikeli Maddeler/Elementler ve İçerikleri Tablosu (Çin) .....	194
Tehlikeli madde kısıtlamaları (Hindistan) .....	195
Kısıtlanmış Maddelerin Mevcudiyet Beyanı İşareti (Tayvan) .....	196
Tehlikeli maddelere ilişkin kısıtlama ifadesi (Türkiye) .....	197
Tehlikeli maddeler kısıtlaması beyanı (Ukrayna) .....	197
Yazıcı, faks ve fotokopi makinesi için Çin enerji etiketi .....	197
Yasal düzenleme bilgileri .....	198
Yasal düzenleme bildirimleri .....	198
Yasal model kimlik numarası .....	198
FCC beyanı .....	198
Japonya'daki kullanıcılar için VCCI (Sınıf B) uyumluluk beyanı .....	199
Güç kablosu yönergeleri .....	199
Japonya'daki kullanıcılara yönelik güç kablosu bildirimini .....	199
Kore'deki kullanıcılara yönelik bildirim .....	199
Almanya için ses emisyonu beyanı .....	199
Avrupa Birliği Yasal Düzenleme Bildirimi .....	200
Kablosuz işlevselliğine sahip ürünler .....	200
Yalnızca faks özelliğine sahip modeller .....	200
Almanya için görsel ekran işyerleri beyanı .....	200
Kablosuz ürünler için ek beyanlar .....	201
Radyo frekansı radyasyonuna maruz kalma .....	201
Brezilya'daki kullanıcılara yönelik bildirim .....	201
Kanada'daki kullanıcılara yönelik bildirim .....	201
Kanada'daki kullanıcılara yönelik bildirim (5 GHz) .....	202
Sırbistan'daki kullanıcılar için bildirim (5 GHz) .....	202
Tayvan'daki kullanıcılar için bildirim (5 GHz) .....	202
Tayvan'daki kullanıcılara yönelik bildirim .....	202
Meksika'daki kullanıcılara yönelik bildirim .....	203
Japonya'daki kullanıcılara yönelik bildirim .....	203
Kore'deki kullanıcılara yönelik bildirim .....	203
Telekom (faks) ürünleri için ek beyanlar .....	203
Telekom ürünleri için ek FCC bildirim (ABD) .....	203
Industry Canada CS-03 gereksinimleri .....	204
Kanadalı telefon şebekesi kullanıcılarına yönelik bildirim .....	205
Alman telefon şebekesi kullanıcılarına yönelik bildirim .....	205
Japonya'daki kullanıcılara yönelik bildirim .....	205
Avustralya kablolu faks beyanı .....	205
Yeni Zelanda telekom beyanları .....	205





# 1 Başlarken

- [Hoş geldiniz](#)
- [Ürün özellikleri](#)
- [Ürün görünümleri](#)
- [Gücü açma ve kapatma](#)
- [Kontrol panelini kullanma](#)

## Hoş geldiniz

HP PageWide yazıcınıza yönelik elektronik yardıma hoş geldiniz. Bu yardımda, aşağıdakiler dahil olmak üzere ürününüze yönelik temel bilgiler sunulmaktadır:

- Ürün özelliklerinin bir özeti
- Güç yönetimine yönelik seçenek ve ayarlar
- Kontrol panelinin kullanımı
- Çevrimiçi yardıma ve nasıl yapılır videolarına erişim
- Fiziksel, elektrikle, akustikle ve çevre ile ilgili belirtilmeler
- Gerekli yasal, çevresel ve yasal düzenleme bilgileri

Bir sorunu çözmek için yardıma ihtiyacınız varsa, yazarı yöneticiyle veya teknik destekle iletişime geçin.

## Ürün özellikleri

- [HP PageWide MFP P77740-60 series](#)
- [Çevreyle ilgili özellikler](#)
- [Erişilebilirlik özellikleri](#)

## HP PageWide MFP P77740-60 series

- [Tepsi kapasitesi \(75 gr/m2 veya 20 lb yazı kağıdı\)](#)
- [Yazdır](#)
- [Kopyala](#)
- [Tarama](#)
- [Faks](#)
- [Kablosuz](#)
- [Bağlantı](#)
- [Son İşlem](#)
- [İsteğe bağlı aksesuarlar](#)

## Tepsi kapasitesi (75 gr/m2 veya 20 lb yazı kağıdı)

	P77740dn	P77740dw	P77740z	P77740zs	P77750z	P77750zs	P77760z
Tepsi 1: 100 yaprak	✓	✓	✓	✓	✓	✓	✓
Tepsi 2 (tek): 550 yaprak			✓	✓	✓	✓	✓
Tepsi 2 (ikili): 550 yaprak	✓	✓					
Tepsi 3 (ikili): 550 yaprak	✓	✓					
Çıkış bölmesi: 500 yaprak	✓	✓	✓	✓	✓	✓	✓
Zimba/istifleme birimi: 350 yaprak				✓		✓	
Belge besleyici: 100 yaprak	✓	✓	✓	✓	✓	✓	✓

## Yazdır

	P77740dn	P77740dw	P77740z	P77740zs	P77750z	P77750zs	P77760z
Profesyonel modda siyah beyaz ve renkli tek taraflı yazdırma hızı:							
• Dakikada 40 sayfaya kadar	✓	✓	✓	✓			
• Dakikada 50 sayfaya kadar					✓	✓	
• Dakikada 60 sayfaya kadar							✓
Profesyonel modda siyah beyaz ve renkli çift taraflı yazdırma hızı:							
• Dakikada 28 sayfaya kadar	✓	✓	✓	✓			
• Dakikada 35 sayfaya kadar					✓	✓	
• Dakikada 40 sayfaya kadar							✓
Genel Ofis modunda siyah beyaz ve renkli çift taraflı yazdırma hızı:							
• Dakikada 60 sayfaya kadar	✓	✓	✓	✓			
• Dakikada 70 sayfaya kadar					✓	✓	
• Dakikada 80 sayfaya kadar							✓
Bilgisayarsız:							

	P77740dn	P77740dw	P77740z	P77740zs	P77750z	P77750zs	P77760z
• Ana Bilgisayar USB Type A bağlantı noktasıyla tak ve yazdır	✓	✓	✓	✓	✓	✓	✓
• MS Office belgelerini yazdırma	✓	✓	✓	✓	✓	✓	✓

## Kopyala

	P77740dn	P77740dw	P77740z	P77740zs	P77750z	P77750zs	P77760z
Siyah beyaz ve renkli tek taraflı kopyalama hızı							
• Dakikada 40 sayfaya kadar	✓	✓	✓	✓			
• Dakikada 50 sayfaya kadar					✓	✓	
• Dakikada 60 sayfaya kadar							✓
100 yapraklık belge besleyici uzunluğu en fazla 420 mm (17 inç) ve genişliği en fazla 297 mm (11 inç) olan sayfaları destekler.	✓	✓	✓	✓	✓	✓	✓

## Tarama

	P77740dn	P77740dw	P77740z	P77740zs	P77750z	P77750zs	P77760z
Dakikada 50 sayfaya kadar siyah beyaz ve renkli tek taraflı tarama hızı	✓	✓	✓	✓	✓	✓	✓
Dakikada 35 sayfaya kadar siyah beyaz ve renkli çift taraflı tarama hızı	✓	✓	✓	✓	✓	✓	✓
Bilgisayarsız baskı USB aygıtına, bilgisayara, e-posta adresine, ağ klasörüne veya SharePoint sitesine tarama	✓	✓	✓	✓	✓	✓	✓
Cam, uzunluğu en fazla 420 mm (17 inç) ve genişliği en fazla 297 mm (11 inç) olan sayfaları destekler	✓	✓	✓	✓	✓	✓	✓
HP yazılımı, bir belgeyi düzenlenebilir bir dosya olarak taramaya imkan verir	✓	✓	✓	✓	✓	✓	✓
TWAIN, WIA ve WS-Scan programları ile uyumludur	✓	✓	✓	✓	✓	✓	✓

## Faks

	P77740dn	P77740dw	P77740z	P77740zs	P77750z	P77750zs	P77760z
E-posta adresine veya ağ klasörüne faks gönderme	✓	✓	✓	✓	✓	✓	✓
Bilgisayarsız baskı kontrol panelinden veya bağlı bilgisayardaki programdan faks gönderme	✓	✓	✓	✓	✓	✓	✓
Faks arşivleme, faks günlüğü, geçici olmayan faks belleği, faks yeniden yönlendirme özelliği	✓	✓	✓	✓	✓	✓	✓

## Kablosuz

	P77740dn	P77740dw	P77740z	P77740zs	P77750z	P77750zs	P77760z
Katıştırılmış kablosuz özelliği		✓	✓	✓	✓	✓	✓
802.11n çift bant desteği		✓	✓	✓	✓	✓	✓
NFC özellikli (Yakın Alan İletişimi); akıllı telefon ve tabletlerden bilgisayarsız baskı özelliği		✓	✓	✓	✓	✓	✓
Bluetooth Smart		✓	✓	✓	✓	✓	✓
Wi-Fi Direct		✓	✓	✓	✓	✓	✓

## Bağlantı

	P77740dn	P77740dw	P77740z	P77740zs	P77750z	P77750zs	P77760z
802.3 LAN (10/100/1000) Ethernet bağlantı noktası	✓	✓	✓	✓	✓	✓	✓
Ana bilgisayar USB Type A bağlantı noktaları (ön ve arka)	✓	✓	✓	✓	✓	✓	✓
Ayırık USB Type B bağlantı noktası (arka)	✓	✓	✓	✓	✓	✓	✓
2 RJ-11 modem bağlantı noktası/telefon hattı	✓	✓	✓	✓	✓	✓	✓
Donanım Tümlleştirme cebi (aksesuar ve üçüncü taraf aygıtları bağlamak için)			✓	✓	✓	✓	✓

## Son İşlem

	P77740dn	P77740dw	P77740z	P77740zs	P77750z	P77750zs	P77760z
Zimba/istifeme birimi				✓		✓	

## İsteğe bağlı aksesuarlar

	P77740dn	P77740dw	P77740z	P77740zs	P77750z	P77750zs	P77760z
550 yapraklık tepsi	✓	✓	✓	✓	✓	✓	✓
550 yapraklık tepsi ve sehpa	✓	✓	✓	✓	✓	✓	✓
3x550 yapraklık tepsi ve sehpa	✓	✓	✓	✓	✓	✓	✓
4000 yapraklık yüksek kapasiteli giriş tepsileri ve sehpa	✓	✓	✓	✓	✓	✓	✓
128 GB eMMC (yerleşik MultiMediaCard)	✓	✓	✓	✓	✓	✓	✓
Donanım Tümlleştirme cebi (aksesuar ve üçüncü taraf aygıtları bağlamak için)	✓	✓					

## Çevreyle ilgili özellikler

Özellik	Çevresel fayda
Çift yönlü yazdırma	Bu ürünün tüm modellerinde otomatik çift taraflı yazdırma özelliği bulunur. Çift taraflı yazdırma, çevrenin korunmasını ve para tasarrufu yapmanızı sağlar.
Yaprak başına birden çok sayfa yazdırma	Belgenin iki veya daha fazla sayfasını tek bir yaprak kağıda yan yana yazdırarak kağıt tasarrufu sağlayın. Bu özelliğe yazıcı sürücüsünden erişebilirsiniz.
Yaprak başına birden çok kopya yazdırma	Orijinal belgenin iki sayfasını bir sayfa kağıda yan yana kopyalayarak kağıt tasarrufu sağlayın.
Geri dönüşüm	Geri dönüştürülmüş kağıt kullanarak atık miktarını azaltın. HP Planet Partners iade programını kullanarak kartuşların geri dönüşümünü sağlayın.
Enerji tasarrufu	Uyku modları ve sayaç seçenekleri, bu ürünün yazdırma yapılmadığında hızlı düşük güç harcama durumuna geçmesini sağlayarak enerji tasarrufu yapar.

## Erişilebilirlik özellikleri

Ürün görme, duyma, el becerisi veya gücü sınırlı olan kullanıcılara yardımcı olan birkaç özelliğe sahiptir:

- Metin ekran okuyucularla uyumlu çevrimiçi kullanım kılavuzu.
- Kartuşlar tek elle takılıp çıkarılabilir.

## Ürün görünümüleri

- [Sol önden görünüm](#)
- [Sağ önden görünüm](#)
- [Arkadan görünüm](#)
- [Kartuş ve ürün numaraları](#)

## Sol önden görünüm

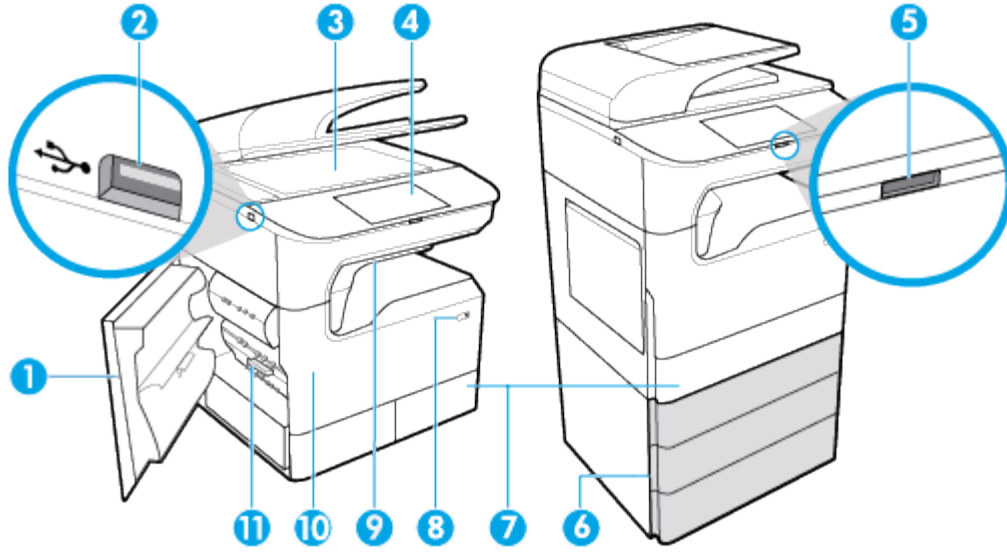

Etiket	Açıklama
1	Sol kapak
2	Ana Bilgisayar USB Type A bağlantı noktası
3	Tarayıcı camı
4	Kontrol paneli (aşağıdaki boyutlar modele göre değişiklik gösterir): <ul style="list-style-type: none"><li>• 203 mm (8 inç) (gösterilmektedir)</li><li>• 109 mm (4,3 inç)</li></ul>
5	203 mm (8 inç) kontrol paneli için serbest bırakma düğmesi - kontrol panelini kaldırmak için bu düğmeye basın
6	Alt tepsiler (yalnızca isteğe bağlı aksesuarlar olarak sunulur): <ul style="list-style-type: none"><li>• 550 yapraklık tepsi</li><li>• 550 yapraklık tepsi ve sehpa</li><li>• 3x550 yapraklık tepsi ve sehpa (gösterilmektedir)</li><li>• 4000 yapraklık yüksek kapasiteli giriş tepsileri ve sehpa</li></ul>
7	Modele bağlı olarak, üründe aşağıdakilerden biri bulunur: <ul style="list-style-type: none"><li>• Tepsi 2 (tek), sağ resim: Bu tepsi, ürün için varsayılan tepsidir</li><li>• Tepsi 2 ve 3 (ikili), sol resim: Tepsi 3, ürün için varsayılan tepsidir</li></ul>
8	Güç düğmesi
9	Zimba/istifleme birimi (belirli modellerde sunulur)
10	Kartuş kapağı
11	Sol çift taraflı baskı birimi

## Sağ önden görünüm

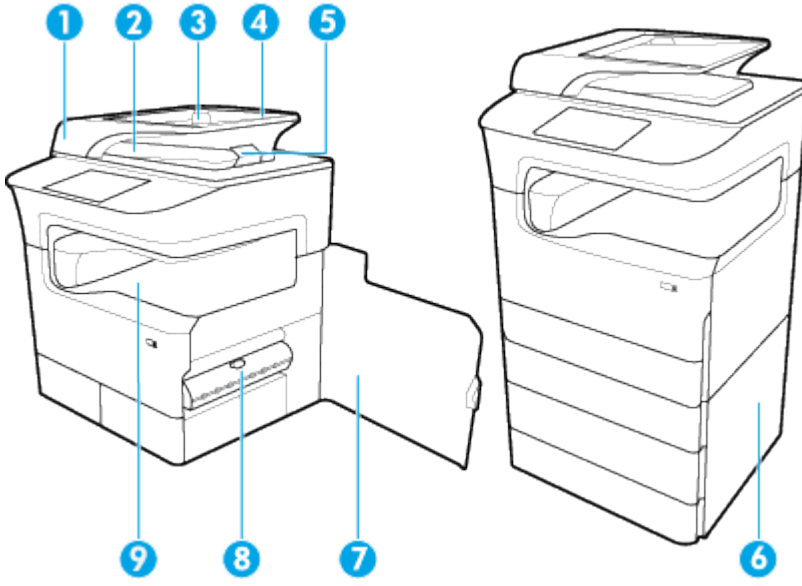

Etiket	Açıklama
1	Belge besleyici kapağı
2	Belge besleyici çıkış bölmesi
3	Belge besleyici kağıt kılavuzları
4	Belge besleyici yükleme alanı
5	Belge besleyici çıkış bölmesi durdurucu
6	Sağ alt kapak (yalnızca isteğe bağlı aksesuarlarla birlikte sunulur)
7	Sağ kapak
8	Sağ çift taraflı baskı birimi
9	Çıkış bölmesi

## Arkadan görünüm

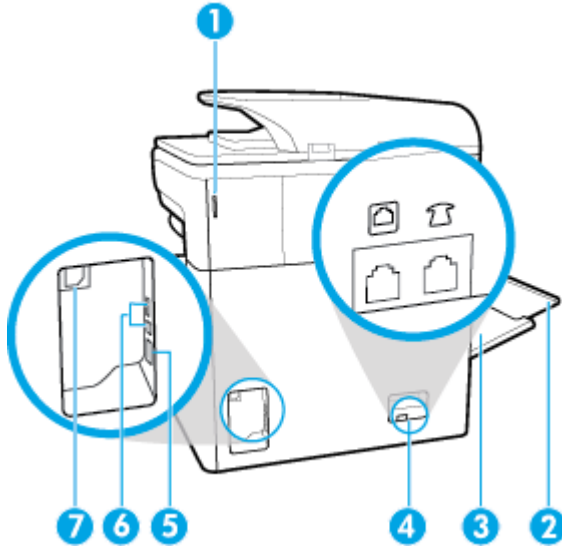

Etiket	Açıklama
1	Zımbalama birimi kapağı (belirli modellerde sunulur)
2	Tepsi 1 uzantısı
3	Tepsi 1 (çok amaçlı tepsi)
4	Faks bağlantısı bağlantı noktaları
5	Ethernet bağlantısı bağlantı noktası
6	Ana Bilgisayar USB Type A bağlantı noktası ve Aygıt USB Type B bağlantı noktası
7	Güç kablosu bağlantısı

## Kartuş ve ürün numaraları

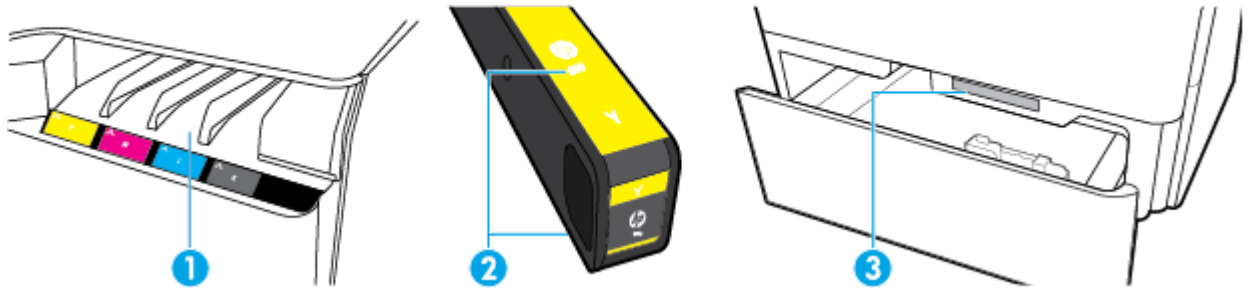

Etiket	Açıklama
1	Kartuş yuvaları



Etiket	Açıklama
2	Kartuş parça numarası
3	Ürün seri numarası ve ürün numarası

## Gücü açma ve kapatma

**UYARI:** Ürünün hasar görmesini önlemek için yalnızca ürünle birlikte verilen güç kablosunu kullanın.

- [Ürünü açma ve kapama](#)
- [Güç yönetme](#)

## Ürünü açma ve kapama

### Ürünü açma

1. Ürünle birlikte verilen güç kablosunu, ürünün arkasındaki bağlantı noktasına bağlayın.
2. Güç kablosunu bir duvar prizine takın.

 **NOT:** Güç kaynağınızın, ürünün voltaj değerine uygun olduğundan emin olun. Ürün 100-240 V ac veya 200-240 V ac ve 50/60 Hz ile çalışır.

3. Ürünün önündeki güç düğmesine basın ve bırakın.

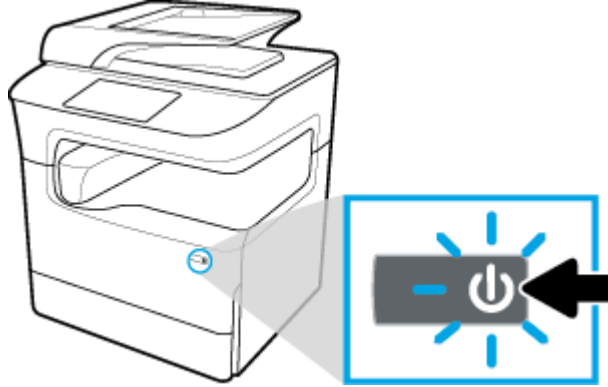

### Ürünü kapatma

Ürünün kapanması için gereken süre ürünün o sırada gerçekleştirmekte olduğu işlemlere bağlıdır.

 **NOT:** Eksik kartuş varsa ürünü kapatmayın. Ürün hasar görebilir.

- ▲ HP PageWide MFP P77740-60 series yazıcınızı kapatmak için ürünün önündeki güç düğmesine basın ve bırakın.



Bir veya daha fazla kartuş eksikken ürünü kapatmaya çalışmanız halinde, kontrol panelinde bir uyarı mesajı belirir.

**UYARI:** Baskı kalitesi sorunlarını önlemek için ürünü yalnızca ön taraftaki güç düğmesini kullanarak kapatın. Ürünü prizden çekmeyin, uzatma kablosunu kapatmayın ya da başka bir yöntem kullanmayın.

## Güç yönetme

HP PageWide MFP P77740-60 series yazıcılar, güç tüketimini azaltmaya ve enerji tasarrufu yapmaya yardımcı olabilecek güç yönetimi özellikleri içermektedir:

- Uyku Modu, belirli bir süre boyunca boşta beklemişse, ürünü daha az güç tüketen bir duruma alır. Ürün, Uyku Moduna girmeden önce geçecek sürenin uzunluğunu kontrol panelinden ayarlayabilirsiniz.
- Açma/Kapama Zamanı Ayarlama özelliği ile, ürünün kontrol panelinden ayarladığınız gün ve saatlerde otomatik olarak açılıp kapanmasını sağlayabilirsiniz. Örneğin, ürünü Pazartesi ve Cuma günleri arasında akşam 6'da kapanacak şekilde ayarlayabilirsiniz.



**NOT:** Gücü HP Katıştırılmış Web Sunucusu üzerinden de yönetebilirsiniz. Daha fazla bilgi için bkz. [Ayarlar sekmesi](#).

### Uyku Modu'na girme süresini ayarlama

1. Kontrol paneli panosunu açın (herhangi bir ekranın üst tarafında yer alan pano sekmesini aşağıya kaydırın veya giriş ekranının üst tarafındaki şeride dokunun).
2. Kontrol paneli panosunda  (Ayarlar) simgesine dokunun.
3. Önce **Güç Yönetimi**'ne sonra da **Uyku Modu**'na dokunun.
4. Süre seçeneklerinden birini belirleyin.

Ürün, seçtiğiniz süre boyunca boşta bekledikten sonra düşük güç tüketen bir duruma geçer.

### Ürün için açma veya kapama zamanını ayarlama

1. Kontrol paneli panosunu açın (herhangi bir ekranın üst tarafında yer alan pano sekmesini aşağıya kaydırın veya giriş ekranının üst tarafındaki şeride dokunun).
2. Kontrol paneli panosunda  (Ayarlar) simgesine dokunun.
3. **Güç Yönetimi** seçeneğine dokunduktan sonra **Açma/Kapama Zamanını Ayarla** seçeneğine dokunun.
4. **Açma Zamanı Ayarlama** veya **Kapama Zamanı Ayarlama** seçeneğini açık konumuna getirin.
5. **Açma Zamanı Ayarlama** veya **Kapama Zamanı Ayarlama** seçeneğini, sonra da zamanlamak istediğiniz gün ve saati belirleyin.

Ürün seçtiğiniz saat ve günde açılacak veya kapanacaktır.

 **NOT:** Ürün kapalıyken faks alamaz.

## Kontrol panelini kullanma





- [Kontrol paneli düğmeleri](#)
- [Kontrol paneli giriş ekranı](#)
- [Kontrol paneli panosu](#)
- [Hızlı Ayarlar](#)
- [Yardım özellikleri](#)

### Kontrol paneli düğmeleri

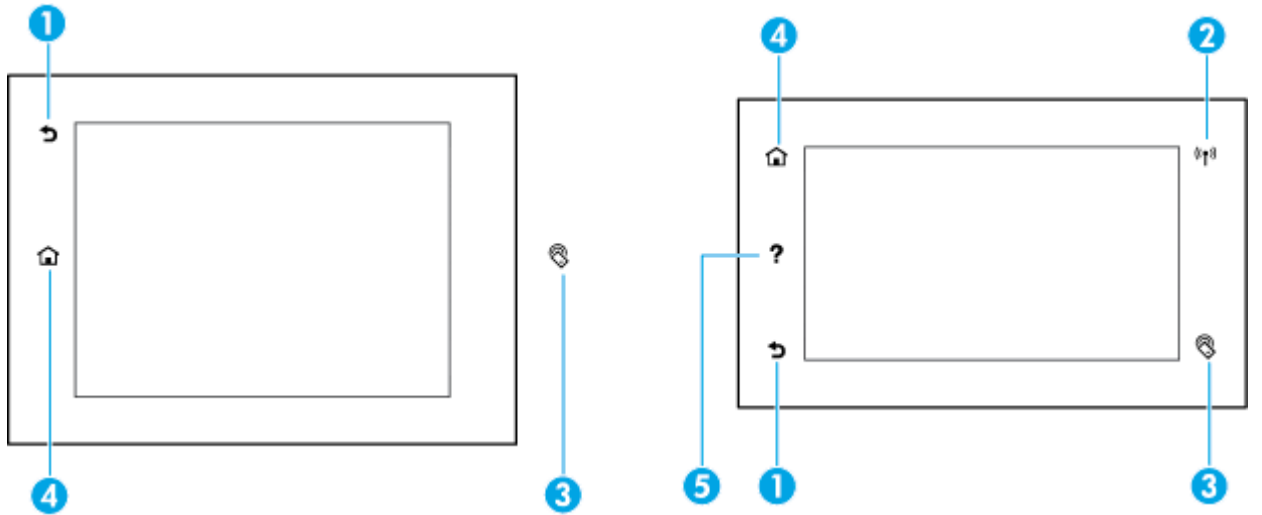
HP PageWide MFP P77740-60 series yazıcıların ürün kontrol panelindeki düğmeler ve gösterge ışıkları, işlev kullanılabilir durumdayken yanarlar ve işlev kullanılamaz durumdayken söner.

Aşağıdaki şemalarda, sol tarafta 203 mm (8 inç) kontrol paneli, sağ tarafta ise 109 mm (4,3 inç) kontrol paneli gösterilmektedir.



- |   |   |   |
|---|---|---|
| 1 |  | <b>Geri veya İptal düğmesi.</b><br>Önceki ekrana geri dönmek veya geçerli işlemi iptal etmek için dokununuz.  |
| 2 |  | <b>Kablosuz ağ göstergesi</b> (yalnızca bazı yazıcılarda sunulur).<br>Kesintisiz mavi, ürünün kablosuz bir ağa bağlı olduğunu gösterir. Ürün kablosuz bağlantı ararken yanıp söner. Aşağıdaki durumlardan biri geçerliyse, kapalıdır: <ul style="list-style-type: none"><li>• Ürün kablolu ağa bağlı.</li><li>• Kablosuz ağ kapalı.</li><li>• Kablosuz özelliği, yönetici tarafından devre dışı bırakılmış.</li></ul> |
| 3 |  | <b>NFC (Yakın Alan İletişimi) göstergesi</b> (yalnızca bazı yazıcılarda sunulur).<br>NFC özellikli aygıtınızda hızlı ve kolay mobil baskı için dokununuz.   |
| 4 |  | <b>Giriş düğmesi.</b>   |

Kontrol paneli giriş ekranını görüntülemek için dokununuz.

- 5 **?** **Yardım düğmesi.**  
Yardım menüsü seçeneklerini görüntülemek için dokununuz.

## Kontrol paneli giriş ekranı

Kontrol paneli giriş ekranında pano, uygulamalar ve kullanıcı tarafından tanımlanan kısayol işleri görüntülenir.

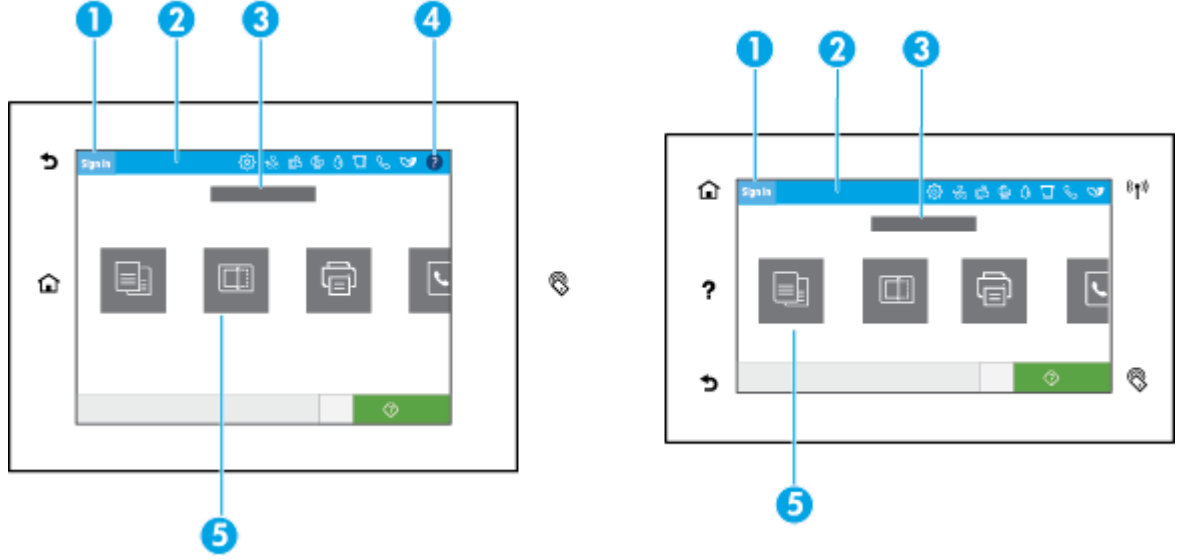

1 **Oturum açma simgesi.**

Ürün belirli uygulamaları kullanabilmek için kullanıcıların oturum açmasını gerektirecek şekilde ayarlanabilir. Erişim koduyla oturum açmak için buraya dokununuz.

2 **Pano.**

Pano simgeleri, geçerli ürün durumunu gösterir ve ürün ayarlarını değiştirmeye yönelik ekranlara erişim sağlarlar (bkz. [Kontrol paneli panosu](#)). Tam panoyu görüntülemek için giriş ekranının üst kısmındaki şeride dokununuz veya pano şeridinin ortasındaki tutamaca basıp sürükleyiniz.

3 **Saat ve tarih ekranı.**

Bu seçim, ayarlanmış kapanma zamanı gibi zamanlanmış etkinlikleri de görüntüler (bkz. [Güç yönetme](#)).

4 **Yardım düğmesi.**

Yardım menüsü seçeneklerini görüntülemek için dokununuz.

5 **Uygulama veya kurulum simgeleri.**

Kullanılabilir simgeler arasında yatay gezinmek için basıp sürükleyiniz. Bir uygulama veya kurulum ekranını görüntülemek için bir simgeye dokununuz.

## Kontrol paneli panosu

Panoyu açmak için giriş ekranının üst kısmındaki şeridi aşağıya kaydırınız veya giriş ekranının üst kısmındaki şeride dokununuz.

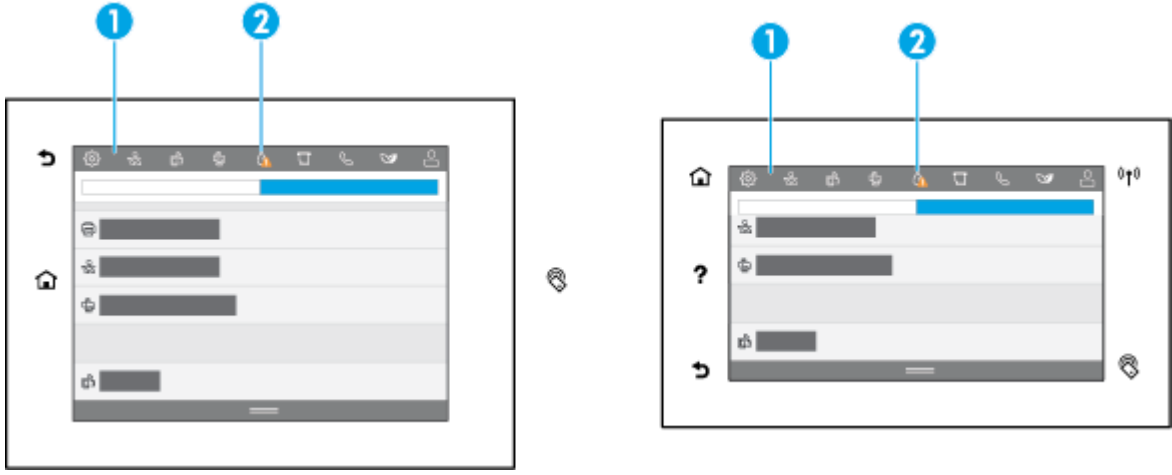

- 1 Panonun üst kısmında daha büyük simgeler belirir. Bu simgeler ürünün durumunu gösterir ve ürün ayarlarını değiştirmenize imkan verir.  
Kullanılabilir simgeler arasında yatay gezinmek için kaydırma yapın. Bir durum ekranı görüntülemek veya ürün ayarlarını değiştirmek için bir simgeye dokununuz.
- 2 Kullanıcının ilgilenmesi gereken bir durum olduğunu belirtmek için bir simgenin üzerinde sarı veya kırmızı bir üçgen belirir. Yukarıdaki örnekte, sarı uyarı bir veya daha fazla kartuşun içeriğinin azaldığını göstermektedir.

## Hızlı Ayarlar

Hızlı Ayarlar, giriş ekranından veya ürün kontrol panelindeki Hızlı Ayarlar özelliğinden erişilebilen kısayol işlerdir ve temel uygulama için belirlenen varsayılan ayarları etkilemez. Ürün kontrol panelindeki Hızlı Ayarlardan birini kullanmak için temel uygulamayı etkinleştirin.

İşlerin daha doğru olmasını sağlamak ve bir işin tamamlanma süresini kısaltmak için aşağıdaki temel uygulamalar için Hızlı Ayarlar oluşturun.



- E-postaya tarama
- Faks (varsa)
- Ağ klasörüne tarama
- USB'ye tarama
- SharePoint'e tarama
- Kopyala

Hızlı Ayar seçildikten sonra bir işin anında başlaması veya bir iş başlamadan önce önizleme görüntülenmesi gibi farklı iş seçenekleri arasından seçim yapın.

Hızlı Ayarlar oluşturmak için HP Katıştırılmış Web Sunucusunu kullanın. Yazıcının IP adresini edinmek için yazıcı kontrol panelinden  (Ethernet) simgesine dokununuz. Desteklenen bir web tarayıcısında IP adresini yazın. **Ayarlar** sekmesine, **Kontrol Panelini Özelleştirme** seçeneğinde ve ardından **Hızlı Ayarlar** seçeneğine tıklayın. Ekrandaki yönergeleri izleyin.

## Yardım özellikleri

HP PageWide MFP P77740-60 series yazıcılar, kontrol panelinden erişilebilen yerleşik yardım içermektedir. Yardım özellikleri arasında ipuçları, görüntüleyip yazdırabileceğiniz önemli ürün bilgileri ve görevleri nasıl gerçekleştirip sorunları nasıl çözeceğinizi gösteren animasyonlar bulunur.

Bu yardım özelliklerini görüntülemek için panodaki  (Yardım) simgesine veya yazıcı kontrol panelindeki  (Yardım) simgesine dokununuz.



- [Yazıcı bilgileri](#)
- [Yardım animasyonları](#)

## Yazıcı bilgileri

Yazıcı Bilgileri sayfası, HP PageWide MFP P77740-60 series yazıcınızla ilgili şu bilgileri görüntüler:



- Model adı ve numarası
- Ürün seri numarası
- Ürün Hizmet Kimliği
- Geçerli ürün yazılımı sürümü numarası
- Kullanım, durum ve ayar bilgileri (tam ürün bilgilerini ve yazıcı durum raporu sayfalarını yazdırıyorsanız)

## Yazıcı Bilgileri sayfasını görüntüleme veya yazdırma

1. Panodaki  (Yardım) simgesine ya da yazıcı kontrol panelindeki  (Yardım) simgesine dokununuz.
2. [Yazıcı Bilgileri](#)'ne dokununuz.
3. Bilgileri yazdırmak istiyorsanız, [Yazdır](#) seçeneğine dokununuz.

## Yardım animasyonları

Yerleşik yardım, görevlerin nasıl gerçekleştirileceği veya sorunların nasıl çözüleceği konusunda animasyonlar içerir. Bir yardım animasyonunu seçmek veya görüntülemek için:

1. Panodaki  (Yardım) simgesine ya da yazıcı kontrol panelindeki  (Yardım) simgesine dokununuz.
2. [Eğitim Videoları](#)'na dokununuz.
3. Oynatmak istediğiniz animasyonu seçin.

## 2 Ürünü bağlama

- [Ürünü bilgisayara veya ağa bağlama](#)
- [Wi-Fi Direct kullanma](#)
- [Zaten ağda bulunan kablosuz bir ürün için HP yazıcı yazılımını yükleme](#)
- [Yazıcı yazılımını açma \(Windows\)](#)
- [Ağ ayarlarını yönetme](#)

### Ürünü bilgisayara veya ağa bağlama

- [Ürünü USB kablosu kullanarak bağlama](#)
- [Ürünü ağa bağlamak için](#)

### Ürünü USB kablosu kullanarak bağlama

Ürünü bilgisayara bağlamak için bir USB kablosu kullanabilirsiniz.

Bu ürün, USB 2.0 bağlantısını destekler. A'dan B'ye türünde bir USB kablosu kullanın. HP, 2 m uzunluğundan fazla olmayan bir kablo kullanımını önermektedir.

**UYARI:** Yükleme yazılımı sizden takmanızı isteyene kadar, USB kablosunu takmayın.

1. Bilgisayarınızdaki tüm açık programları sonlandırın.
2. [HP Müşteri Desteği](#) sayfasından yazıcı yazılımını yükledikten sonra ekrandaki yönergeleri izleyin.
3. İstendiğinde, **USB-Yazıcıyı bilgisayara bir USB kablosu kullanarak bağlayın** seçeneğini belirleyin ve **İleri** düğmesine tıklayın.

 **NOT:** Bir iletişim kutusunda, USB yüklemesiyle HP ePrint ve baskı uygulamalarının kullanılamayacağını belirten bir uyarı gösterilir. USB yüklemesine devam etmek için **Evet**'e, USB yüklemesini iptal etmek içinse **Hayır**'a tıklayın.

4. Yazılım tarafından istendiğinde, USB Type B kablosunun Type B tarafını ürünün arka tarafındaki bağlantı noktasına (1) bağlayın.

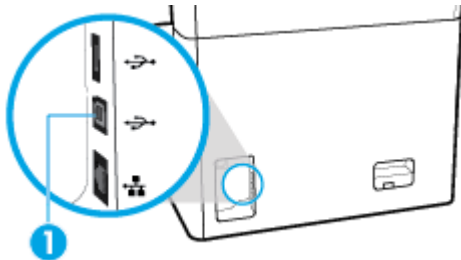

5. Yükleme tamamlandığında, yazdırma yazılımının düzgün bir şekilde yüklendiğinden emin olmak için herhangi bir programdan bir sayfa yazdırın.

## Ürünü ağa bağlamak için

Ürün, kablolu veya kablosuz bir ağa bağlantıyı destekler.

### Desteklenen ağ protokolleri

Ürün aşağıdaki ağ protokollerini destekler:

- AirPrint 1.6 x
- AirPrint Scan
- ARP Ping
- Bonjour
- Bootp
- CIFS istemcisi
- DHCP, AutoIP
- DHCP v6
- HTTP, HTTPS
- IPP
- IPv4
- IPv6
- Eski Varsayılan IP
- LLMNR
- LPD
- Microsoft Web Hizmetleri (Yazdırma, Tarama, Keşif)
- Netbios
- Bağlantı Noktası 9100 Yazdırma
- SLP
- Uyarılar için SMTP istemcisi
- SNMP V1, V2, V3
- Syslog
- TLS 1.0, 1.1, 1.2
- WINS
- WPA Kurumsal

### Kablolu bir ağ kullanarak ürünü bağlama

Ürünü kablolu bir ağa yüklemek için bu işlemi kullanın:

1. Ethernet kablosunu Ethernet bağlantı noktasına (1) ve ağa takın.

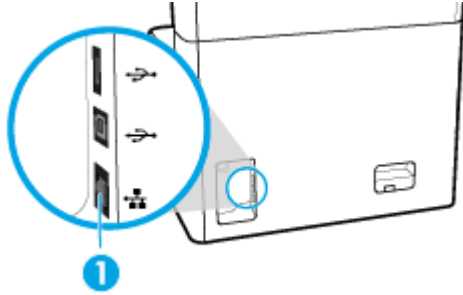

2. Ürünü açın.
3. Sonraki adıma geçmeden önce 60 saniye bekleyin. Ağ bu süre boyunca ürünü tanır ve ürün için bir IP adresi veya ana bilgisayar adı atar.
4. Kontrol paneli panosunu açın (herhangi bir ekranın üst tarafında yer alan pano sekmesini aşağıya kaydırın veya giriş ekranının üst tarafındaki şeride dokununuz).
5. IP adresini görüntülemek için kontrol paneli panosunda  (Ethernet) simgesine dokununuz. IP adresinin bulunduğu bir sayfayı yazdırmak için [Ayrıntı Yazdır](#) öğesine dokununuz.



## Kablosuz bir ağ kullanarak ürünü bağlama (yalnızca kablosuz modeller)

Kablosuz özelliđi varsayılan olarak kapalıdır. Kablosuz özelliđini açarak kablosuz bir ağa bağlanmak için aşağıdaki yöntemi izleyin:

- [Üründe kablosuz özelliđini etkinleřtirme](#)
- [Ürünü Kablosuz Kurulum Sihirbazı'nı kullanarak kablosuz bir ağa bağlamak için](#)
- [Ürünü WPS kullanarak kablosuz bir ağa bağlamak için](#)
- [Ürünü elle kablosuz bir ağa bağlamak için](#)

 **NOT:** Yazıcı 802.11n ağları (2,4 GHz ve 5 GHz) destekler.

Kablosuz yönlendiriciniz Wi-Fi Korunmalı Kurulumu (WPS) desteklemiyorsa, sistem yöneticinize kablosuz ağ adını veya hizmet kümesi tanımlayıcısını (SSID) ve kablosuz ağ güvenlik parolasını veya şifreleme anahtarını sorun.

### Üründe kablosuz özelliđini etkinleřtirme

1. Kontrol paneli panosunu açın (herhangi bir ekranın üst tarafında yer alan pano sekmesini aşağıya kaydırın veya giriş ekranının üst tarafındaki şeride dokununuz).
2. Kontrol paneli panosunda  (Ayarlar) simgesine dokununuz.
3. Önce [Ağ Kurulumu](#)'na sonra da [Kablosuz Ayarları](#)'na dokununuz.
4. [Kablosuz](#) seçeneđine dokununuz ve [Açık](#) seçeneđini belirleyin.

### Ürünü Kablosuz Kurulum Sihirbazı'nı kullanarak kablosuz bir ağa bağlamak için

Kablosuz Kurulum Sihirbazı, ürünü kablosuz bir ağa yüklemek için en iyi yöntemdir.

1. Yazıcınızda kablosuz özelliđinin açık olduđundan emin olun.  
Daha fazla bilgi için bkz. [Üründe kablosuz özelliđini etkinleřtirme](#).
2. Kontrol paneli panosunu açın (herhangi bir ekranın üst tarafında yer alan pano sekmesini aşağıya kaydırın veya giriş ekranının üst tarafındaki şeride dokununuz).
3. Kontrol paneli panosunda  (Ayarlar) simgesine dokununuz.
4. Önce [Ağ Kurulumu](#)'na sonra da [Kablosuz Ayarları](#)'na dokununuz.
5. [Kablosuz Kurulum Sihirbazı](#)'na dokununuz.
6. Ürün, mevcut kablosuz ağları tarar ve ağ adlarının (SSID'ler) bir listesini sağlar. Mevcutsa, listeden kablosuz yönlendiriciniz için SSID'yi seçin. Kablosuz yönlendiriciniz için SSID listede yoksa, [SSID Gir](#) simgesine dokununuz. Ağ güvenlik türü istendiđinde, kablosuz yönlendiricinizin kullandıđı seçeneđi seçin. Kontrol paneli ekranında bir tuş takımı açılır.
7. Aşağıdakilerden birini yapın:
  - Kablosuz yönlendiriciniz WPA güvenliđini kullanıyorsa, tuş takımını kullanarak parolayı yazın.
  - Kablosuz yönlendiriciniz WEP güvenliđini kullanıyorsa, tuş takımını kullanarak anahtarı girin.
8. [OK](#) seçeneđine dokununuz ve ürün kablosuz yönlendiriciyle bağlantı kurarken bekleyin. Kablosuz bağlantının kurulması birkaç dakika sürebilir.

## Ürünü WPS kullanarak kablosuz bir ağa bağlamak için

Yazıcınızı WPS kullanarak kablosuz bir ağa bağlamadan önce, aşağıdakilerden emin olun:

- WPS özellikli bir kablosuz yönlendirici veya erişim noktası.
- Yazıcıyı bağlamak istediğiniz kablosuz ağa bağlı bir bilgisayar. Bilgisayara HP yazıcı yazılımı yüklediğinizden emin olun.

WPS basma düğmeli bir WPS yönlendiriciniz varsa, **Düğme yöntemini** izleyin. Yönlendiricinizde bir basma düğmesi olup olmadığını bilmiyorsanız, **PIN yöntemini** kullanın.

### Düğme yöntemi

1. Yazıcınızda kablosuz özelliğinin açık olduğundan emin olun.  
Daha fazla bilgi için bkz. [Üründe kablosuz özelliğini etkinleştirme](#).
2. Kontrol paneli panosunu açın (herhangi bir ekranın üst tarafında yer alan pano sekmesini aşağıya kaydırın veya giriş ekranının üst tarafındaki şeride dokununuz).
3. Kontrol paneli panosunda  (Ayarlar) simgesine dokununuz.
4. Önce [Ağ Kurulumu](#)'na sonra da [Kablosuz Ayarları](#)'na dokununuz.
5. [Wi-Fi Korumalı Kurulum](#)'a dokununuz ve [Düğme Yöntemi](#)'ni seçin.
6. [Başlat](#)'a dokununuz.

### PIN yöntemi

1. Yazıcınızda kablosuz özelliğinin açık olduğundan emin olun.  
Daha fazla bilgi için bkz. [Üründe kablosuz özelliğini etkinleştirme](#).
2. WPS PIN kodunun yerini bulun:
  - a. Kontrol paneli panosunu açın (herhangi bir ekranın üst tarafında yer alan pano sekmesini aşağıya kaydırın veya giriş ekranının üst tarafındaki şeride dokununuz).
  - b. Kontrol paneli panosunda  (Ayarlar) simgesine dokununuz.
  - c. Önce [Ağ Kurulumu](#)'na sonra da [Kablosuz Ayarları](#)'na dokununuz.
  - d. Önce [Wi-Fi Korumalı Kurulum](#)'a sonra da [PIN](#)'e dokununuz.

WPS PIN kodu ekranda görüntülenir.

3. Yapılandırma yardımcı programını veya kablosuz yönlendirici ya da kablosuz erişim noktasının yazılımını açın, sonra da WPS PIN kodunu girin.



**NOT:** Yapılandırma yardımcı programı hakkında daha fazla bilgi edinmek için yönlendirici veya kablosuz erişim noktasıyla birlikte verilen belgelere bakın.

4. İki dakika kadar bekleyin. Yazıcı başarıyla bağlanırsa,  ([Kablosuz](#)) göstergesinin yanıp sönmesi durur ancak gösterge yanık kalmaya devam eder.

## Ürünü elle kablosuz bir ağa bağlamak için

Ürün kurulumunun ilk 120 dakikasında veya ürünün varsayılan ağ ayarlarını sıfırladıktan sonra (ve ürüne bir ağ kablosu bağlı değilken), ürünün kablosuz radyosu ürün için bir kablosuz kurulum ağı yayınlacaktır.

Bu ağın adı "HP-Setup-xx-[ürün adı]" şeklindedir.

 **NOT:** Ağ adındaki “xx” ifadesi, ürünün MAC adresinin son iki karakteridir. HP PageWide MFP P77740-60 ürün adıdır.

1. Yazıcınızda kablosuz özelliğinin açık olduğundan emin olun.  
Daha fazla bilgi için bkz. [Üründe kablosuz özelliğini etkinleştirme](#).
2. Kablosuz özellikli bir üründen, aygıt için kurulum ağına bağlanın.
3. Bu kurulum ağına bağlıyken bir web tarayıcısı açın ve şu IP adresini kullanarak HP Katıştırılmış Web Sunucusu'nu (EWS) açın.
  - 192.168.223.1
4. EWS'de Kablosuz Kurulum Sihirbazı'nı bulun ve ürünü elle bağlamak için yönergeleri izleyin.

 **NOT:** Ürün varsayılan olarak bir Otomatik DHCP adresi sağlar.



## Wi-Fi Direct kullanma

Wi-Fi Direct ile, bilgisayardan, akıllı telefondan, tableten veya diğer kablosuz özellikli aygıtlardan, var olan bir kablosuz ağa bağlanmaksızın kablosuz yazdırabilirsiniz.

### Wi-Fi Direct kullanımına ilişkin yönergeler

- Bilgisayarınızda veya mobil aygıtınızda gerekli yazılımın olduğundan emin olun.
  - Bir bilgisayar kullanıyorsanız, [www.support.hp.com](http://www.support.hp.com) adresinden yazıcı yazılımını indirin.  
Wi-Fi Direct ögesine bağlanın. Ardından, yazıcı yazılımını yükleyin, yazıcı yazılımı bir bağlantı türü seçmenizi istediğinde **Kablosuz** seçimini yapın.
  - Bir mobil aygıt kullanıyorsanız, uyumlu bir yazdırma uygulaması yüklediğinizden emin olun. Mobil yazdırma hakkında daha fazla bilgi için [www.hp.com/go/mobileprinting](http://www.hp.com/go/mobileprinting) web sitesini ziyaret edin.
- Yazıcınızda Wi-Fi Direct özelliğinin açık olduğundan emin olun.
- En fazla beş bilgisayar ve mobil aygıt, aynı Wi-Fi Direct bağlantısını kullanabilir.
- Yazıcı, USB kablosu ile bir bilgisayara veya kablosuz ya da Ethernet bağlantısı üzerinden bir ağa bağlıyken de Wi-Fi Direct özelliği kullanılabilir.
- Wi-Fi Direct özelliği, bir bilgisayarı, mobil aygıtı ya da yazıcıyı internete bağlamak için kullanılamaz.

### Wi-Fi Direct özelliğini açmak için

1. Kontrol paneli panosunu açın (herhangi bir ekranın üst tarafında yer alan pano sekmesini aşağıya kaydırın veya giriş ekranının üst tarafındaki şeride dokununuz).
2. Kontrol paneli panosunda,  (Wi-Fi Direct) simgesine dokununuz.
3.  (Ayarlar) simgesine dokununuz.
4. Ekranda Wi-Fi Direct özelliği kapalı gösteriliyorsa, **Wi-Fi Direct** seçeneğine dokunup açık konuma getirin.

 **NOT:** Daha güvenli bağlantılar için gelişmiş Wi-Fi Direct ayarlarını EWS'den yapılandırabilirsiniz. **Ağ** sekmesinde, **Wi-Fi Direct** seçeneğinin altında **Durum**'a tıklayın ve ardından **Ayarları Düzenle**'ye tıklayın. **Durum** seçeneğinin altında, **Açık**'a ve **Bağlantı Yöntemi** altında **Gelişmiş**'e tıklayın.

 **İPUÇU:** Wi-Fi Direct özelliğini EWS'den de açabilirsiniz. EWS'yi kullanma hakkında daha fazla bilgi için bkz. [HP Embedded Web Server](#).

## Kablosuz özellikli bir mobil aygıttan yazdırmak için



**NOT:** Mobil aygıtınıza uyumlu bir yazdırma uygulaması yüklediğinizden emin olun. Daha fazla bilgi için [www.hp.com/go/mobileprinting](http://www.hp.com/go/mobileprinting) web sitesini ziyaret edin.

1. Yazıcıda Wi-Fi Direct özelliğini açtığınızdan emin olun.
2. Mobil aygıtınızda Wi-Fi bağlantısını açın. Daha fazla bilgi için mobil aygıtla birlikte verilen belgelere bakın.



**NOT:** Mobil aygıtınız Wi-Fi'yi desteklemiyorsa, Wi-Fi Direct özelliğini kullanamazsınız.

3. Mobil aygıttan yeni bir ağa bağlanın. Yeni bir kablosuz ağa veya bağlantı noktasına bağlanmak için kullanılan normal işlemleri kullanın. Gösterilen kablosuz ağlar listesinden **DIRECT-\*\*-HP PageWide XXXX** gibi olabilecek (burada \*\* yazıcınızı belirleyen benzersiz karakterlerdir ve XXXX, yazıcının üzerinde bulunan yazıcı model numarasıdır) Wi-Fi Direct adını seçin.
4. İstendiğinde Wi-Fi Direct parolasını girin.
5. Belgenizi yazdırın.

## Kablosuz özellikli bir bilgisayardan yazdırmak için (Windows)

1. Yazıcınızda Wi-Fi Direct özelliğinin açık olduğundan emin olun.
2. Bilgisayarın Wi-Fi bağlantısını açın. Daha fazla bilgi için bilgisayarla birlikte verilen belgelere bakın.



**NOT:** Bilgisayarınız Wi-Fi'yi desteklemiyorsa, Wi-Fi Direct özelliğini kullanamazsınız.

3. Bilgisayardan yeni bir ağa bağlanın. Yeni bir kablosuz ağa veya bağlantı noktasına bağlanmak için kullanılan normal işlemleri kullanın. Gösterilen kablosuz ağlar listesinden **DIRECT-\*\*-HP PageWide XXXX** gibi olabilecek (burada \*\* yazıcınızı belirleyen benzersiz karakterlerdir ve XXXX, yazıcının üzerinde bulunan yazıcı model numarasıdır) Wi-Fi Direct adını seçin.
4. İstendiğinde Wi-Fi Direct parolasını girin.



**NOT:** Parolayı bulmak için giriş ekranında  (Wi-Fi Direct) simgesine dokunun.

5. Yazıcı bilgisayara kablosuz ağ üzerinden bağlıysa, bir sonraki adıma geçin. Yazıcı bilgisayarınıza USB kablosu ile bağlıysa, HP Wi-Fi Direct bağlantısını kullanarak yazıcı yazılımı özelliğini yüklemek için aşağıdaki adımları izleyin.
  - a. Yazıcı yazılımını açın. Daha fazla bilgi için bkz. [Yazıcı yazılımını açma \(Windows\)](#).
  - b. **Yazıcı Kurulumu ve Yazılımı**'nı seçin, sonra da **Yeni yazıcı bağla**'yı seçin.
  - c. **Bağlantı Seçenekleri** yazılım ekranı belirlediğinde, **Kablosuz**'u seçin.
  - d. Algılanan yazıcılar listesinden HP yazıcı yazılımınızı seçin.
  - e. Ekrandaki yönergeleri izleyin.
6. Belgenizi yazdırın.

## Kablosuz özellikli bir bilgisayardan yazdırmak için (OS X)

1. Yazıcınızda Wi-Fi Direct özelliğinin açık olduğundan emin olun.
2. Bilgisayarda Wi-Fi özelliğini açın.  
Daha fazla bilgi için Apple tarafından sağlanan belgelere bakın.

3. Wi-Fi simgesine tıklayın ve **DIRECT-\*\*-HP PageWide XXXX** gibi olabilecek Wi-Fi Direct adını seçin (burada \*\* yazıcınızı belirleyen benzersiz karakterlerdir ve XXXX ise yazıcının üzerinde bulunan yazıcı modelidir).
4. Wi-Fi Direct özelliği, güvenli olarak açıksa, istendiğinde parolayı girin.
5. Yazıcıyı ekleyin:
  - a. **Sistem Tercihleri**'ni açın.
  - b. **Yazıcılar ve Tarayıcılar**'a tıklayın.
  - c. Soldaki yazıcılar listesinin altındaki + işaretine tıklayın.
  - d. Algılanan yazıcılar listesinden yazıcıyı seçin ("Bonjour" sözcüğü, yazıcı adının yanındaki sağ sütunda listelenir) ve **Ekle**'ye tıklayın.

## Zaten ağda bulunan kablosuz bir ürün için HP yazıcı yazılımını yükleme

Kablosuz bir ağ üzerinde ürünün zaten bir IP adresi varsa ve bilgisayara ürün yazılımını yüklemek istiyorsanız, aşağıdaki adımları tamamlayın:

1. Ürünün IP'sini edinin (kontrol paneli panosunda,  [Ethernet] simgesine dokununuz).
2. Yazıcı yazılımını [www.support.hp.com](http://www.support.hp.com) adresinden yükleyin.
3. Ekrandaki yönergeleri izleyin.
4. İstendiğinde, **Kablosuz - Yazıcıyı kablosuz ağa ve internete bağla** seçeneğini seçin ve **İleri** seçeneğine tıklayın.
5. Kullanılabilir yazıcılar listesinden, doğru IP adresine sahip olan yazıcıyı seçin.

## Yazıcı yazılımını açma (Windows)

İşletim sisteminize bağlı olarak, yazıcı yazılımı seçeneğini aşağıdaki gibi açabilirsiniz:

- **Windows 10:** Bilgisayar masaüstünde **Başlat**'ı tıklatın, **Tüm app**'ları seçin, **HP**'yi seçin, yazıcının klasörünü tıklatın, sonra yazıcı adını taşıyan simgeyi seçin.
- **Windows 8.1:** Başlangıç ekranının sol alt köşesindeki aşağı oku tıklatın, ardından yazıcı adını seçin.
- **Windows 8:** Başlangıç ekranında, ekran üzerinde boş bir alanı sağ tıklatın, uygulama çubuğunda **Tüm Uygulamalar**'ı tıklatın, sonra da yazıcı adını seçin.
- **Windows 7, Windows Vista ve Windows XP:** Bilgisayar masaüstünde **Başlat**'ı tıklatın, **Tüm Programlar**'ı seçin, **HP**'yi seçin, yazıcının klasörünü tıklatın, sonra yazıcı adını taşıyan simgeyi seçin.

## Ağ ayarlarını yönetme

- [Ağ ayarlarını görüntüleme veya değiştirme](#)
- [Ürün parolasını ayarlama veya değiştirme](#)
- [TCP/IP parametrelerini kontrol panelinden elle yapılandırma](#)
- [Bağlantı hızı ve çift yönlü ayarları](#)

## Ağ ayarlarını görüntüleme veya değiştirme

IP yapılandırma ayarlarını görüntülemek veya değiştirmek için HP Katıştırılmış Web Sunucusu'nu kullanın.

1. Ürünün IP'sini edinin (kontrol paneli panosunda,  [Ethernet] simgesine dokunun).
2. HP Katıştırılmış Web Sunucusu'nu açmak için bir web tarayıcısının adres çubuğuna ürünün IP adresini yazın.
3. Ağ bilgilerini almak için **Ağ** sekmesine tıklayın. Ayarları gereken şekilde değiştirebilirsiniz.

## Ürün parolasını ayarlama veya değiştirme

Yetkisiz kullanıcıların ürün ayarlarını değiştirmesini önlemek amacıyla parola ayarlamak veya ağdaki bir ürünün var olan parolasını değiştirmek için HP Katıştırılmış Web Sunucusu'nu kullanın.

 **NOT:** Ürün parolanızı koruma hakkında daha fazla bilgi için [HP güvenli baskı](#) web sitesinden Güvenlik En İyi Uygulamaları belgesine bakın.

1. Ürünün IP'sini edinin (kontrol paneli panosunda,  [Ethernet] simgesine dokunun).
2. Ürünün IP adresini bir web tarayıcısının adres çubuğuna yazın. **Ayarlar** sekmesini, **Güvenlik** seçeneğini sonra da **Genel Güvenlik** bağlantısına tıklayın.

 **NOT:** Daha önce bir parola belirlenmişse, parolayı girmeniz istenir. Parolayla birlikte Kullanıcı Adı için "admin" yazın ve ardından **Uygula** seçeneğine tıklayın.

3. **Parola** ve **Parolayı Onayla** alanlarına yeni parolayı yazın.
4. Parolayı kaydetmek için pencerenin alt kısmındaki **Uygula** seçeneğine tıklayın.

## TCP/IP parametrelerini kontrol panelinden elle yapılandırma

IPv4 adresini, alt ağ maskesini ve varsayılan ağ geçidini elle ayarlamak için kontrol paneli menülerini kullanın.

1. Kontrol paneli panosunu açın (herhangi bir ekranın üst tarafında yer alan pano sekmesini aşağıya kaydırın veya giriş ekranının üst tarafındaki şeride dokunun).
2. Kontrol paneli panosunda  (**Ayarlar**) simgesine dokunun.
3. Önce **Ağ Kurulumu**'ne ve sonra da aşağıdakilerden birine dokunun:
  - **Ethernet Ayarları** (kablolu ağ için)
  - **Kablosuz Ayarları** (kablosuz ağ için)
4. Önce **Gelişmiş Ayarlar**'a sonra da **IP Ayarları**'na dokunun.
5. Önce **Elle**'ye sonra da **IP Adresi**'ne dokunun.
6. Sayısal tuş takımını kullanarak aşağıdakileri yapın:
  - a. IP adresini girin ve **Bitti** ögesine dokunun.
  - b. Alt ağ maskesini girin ve **Bitti** ögesine dokunun.
  - c. Varsayılan ağ geçidini girin ve **Bitti** ögesine dokunun.
7. **Uygula** seçeneğine dokunun.

## Bağlantı hızı ve çift yönlü ayarları



**NOT:** Bu bilgiler yalnızca Ethernet (kablolu) ağları için geçerlidir. Kablosuz ağlar için geçerli değildir.

Baskı sunucusunun bağlantı hızı ve iletişim modu, ağ hub'ıyla eşleşmelidir. Çoğu durum için ürünü otomatik moda bırakın. Bağlantı hızında ve çift yönlü ayarlarında yapılan yanlış değişiklikler, ürünün diğer ağ aygıtları ile iletişim kurmasını engelleyebilir. Değişiklik yapmanız gerekiyorsa, yazıcı kontrol panelini kullanın.



**NOT:** Bu ayarlarda yaptığınız değişiklikler, ürünün kapanıp yeniden açılmasına yol açar. Sadece ürün beklemedeyken değişiklikler yapın.

1. Kontrol paneli panosunu açın (herhangi bir ekranın üst tarafında yer alan pano sekmesini aşağıya kaydırın veya giriş ekranının üst tarafındaki şeride dokununuz).
2. Kontrol paneli panosunda  (Ayarlar) simgesine dokununuz.
3. Önce [Ağ Kurulumu](#)'na sonra da [Ethernet Ayarları](#)'na dokununuz.
4. Önce [Gelişmiş Ayarlar](#)'a sonra da [Bağlantı Hızı](#)'na dokununuz.
5. Aşağıdaki seçeneklerden birini belirleyin:

Ayarlar	Açıklama
Otomatik	Baskı sunucusu kendisini, ağda izin verilen en hızlı bağlantı hızına ve iletişim moduna göre otomatik olarak yapılandırır.
10-Tam	10 Mbps, tam çift taraflı çalışma.
10-Yarım	10 Mbps, yarım çift taraflı çalışma
100-Tam	100 Mbps, tam çift taraflı çalışma.
100-Yarım	100 Mbps, yarım çift taraflı çalışma
1000BT	1000 Mbps, tam çift taraflı çalışma.

## 3 Yazıcı yönetimi ve hizmetleri

- [HP Embedded Web Server](#)
- [Ürün güvenlik özellikleri](#)
- [yazıcı yazılımı \(Windows\) bölümündeki HP Printer Assistant](#)
- [HP Utility \(OS X\)](#)
- [AirPrint™ \(OS X\)](#)

### HP Embedded Web Server

- [EWS hakkında](#)
- [Çerezler hakkında](#)
- [EWS'yi açma](#)
- [Özellikler](#)

#### EWS hakkında

Bu ürün, ürün ve ağ etkinlikleri hakkındaki bilgilere erişim olanağı veren HP Katıştırılmış Web Sunucusu'na (EWS) sahiptir. EWS web sayfalarını standart bir web tarayıcısında görüntülenebilecek şekilde sunar.

EWS, ağ sunucusuna yüklenen bir yazılım gibi çalışmak yerine donanım aygıtında (HP yazıcı gibi) veya üretici yazılımında durur.

EWS'nin avantajı, ağa bağlı bir ürüne ve bilgisayara sahip herkesin ürüne erişmek için kullanabileceği bir arabirim sunmasıdır. Yüklenmesi veya yapılandırılması gereken özel bir yazılım bulunmamakla birlikte bilgisayarda desteklenen bir web tarayıcısı olmalıdır. EWS'ye erişmek için tarayıcınızın adres çubuğuna ürünün IP adresini yazın.

#### Çerezler hakkında

EWS, tarama yaparken sabit sürücünüze çok küçük metin dosyaları (çerezler) yerleştirir. Bu dosyalar, EWS'nin sonraki ziyaretinizde bilgisayarınızı tanımasını sağlar. Örneğin, EWS dilini yapılandırdıysanız, tanımlama bilgisi hangi dili seçtiğinizi hatırlar ve böylece EWS'ye sonraki erişiminizde sayfalar o dilde görüntülenir. Bazı çerezler (seçilen dili saklayan çerez gibi) her oturum sonrasında silinmesine karşın, diğerleri (müşteriye özel tercihleri saklayan çerez gibi) siz elle silene dek bilgisayarda saklanır.



**ÖNEMLİ:** EWS'nin bilgisayarınızda sakladığı çerezler yalnızca bilgisayarınızdaki ayarları kaydetmek veya yazıcı ile bilgisayar arasında bilgi paylaşmak amacıyla kullanılır. Bu çerezler hiçbir HP web sitesine gönderilmez.

Tarayıcınızı tüm çerezleri kabul edecek şekilde veya her çerez teklifini size bildirecek şekilde yapılandırabilirsiniz, böylece hangi çerezleri kabul edip hangilerini reddedeceğinize karar verebilirsiniz. Tarayıcınızı, istenmeyen çerezleri silmek için de kullanabilirsiniz.

Yazıcınıza bağlı olarak, çerezleri devre dışı bırakırsanız, aşağıdaki özelliklerden bir veya birkaçını devre dışı bırakırsınız:





- Uygulamayı bıraktığınız yerden başlatma (özellikle kurulum sihirbazlarını kullanırken faydalıdır).
- EWS tarayıcı dil ayarını hatırlama.
- EWS giriş sayfasını kişiselleştirme.

Gizlilik ve çerez ayarlarınızı nasıl değiştireceğiniz ve çerezleri nasıl görüntüleyeceğiniz veya sileceğiniz hakkında bilgi için web tarayıcınızla birlikte gelen belgelere bakın.

## EWS'yi açma

EWS'yi açmak için aşağıdakilerden birini yapın:

- Desteklenen bir web tarayıcısında, ürünün IP adresini adres kutusuna yazın. (IP adresini almak için kontrol paneli panosunda  [Ethernet] simgesine dokununuz.)
- Yazıcı yazılımında, HP Printer Assistant uygulamasını açın ve **Yazdır** sekmesinde, **Yazdırma, Tarama ve Faks** sekmesinden **Yazıcı Giriş Sayfası (EWS)** seçeneğine tıklayın.  
Daha fazla bilgi için bkz. [HP Printer Assistant uygulamasını açma](#).
- OS X için HP Utility'yi kullanın veya **Sistem Tercihleri > Yazıcılar ve Tarayıcılar > HP PageWide MFP P77740-60 > Seçenekler ve Sarf Malzemeleri > Genel > Yazıcı Web Sayfasını Göster** seçeneklerine tıklayın.

 **NOT:** EWS açılırken bir hata oluşursa, ağınız için proxy ayarlarının doğru olduğundan emin olun.

 **İPUCU:** URL'yi açtıktan sonra, ileride hızlı bir şekilde kullanabilmek için bir yer işareti oluşturabilirsiniz.

## Özellikler

- [Giriş sekmesi](#)
- [Tarama sekmesi](#)
- [Kopyalama/Yazdırma sekmesi](#)
- [Faks sekmesi](#)
- [HP JetAdvantage sekmesi](#)
- [Ağ sekmesi](#)
- [Araçlar sekmesi](#)
- [Ayarlar sekmesi](#)

 **NOT:** EWS'de ağ ayarlarını değiştirmek, bazı ürün ve ürün yazılımı özelliklerini devre dışı bırakabilir.

## Giriş sekmesi

**Tarama, Faks, Web Hizmetleri, Ağ, Araçlar ve Ayarlar** sekmelerinde sık kullanılan öğelere erişmek için **Giriş** sekmesini kullanın.

 **NOT:** Aşağıdaki öğelerin tümü varsayılan olarak görünür değildir. Tercihinize bağlı olarak öğeleri görüntülemek veya gizlemek için **Özelleştir** düğmesini kullanın.

Öğe	Açıklama
E-postaya Tara	E-postaya tarama özelliği için hedef e-posta profillerini yapılandırın.
Ağ Klasörüne Tara	Ağa tarama özelliği için hedef ağ klasörünü yapılandırın.

Öge	Açıklama
HP Dijital Faks	Yazıcıyı, faksları ağa kaydedecek veya e-postaya iletecek şekilde yapılandırın.
Enerji Tasarrufu Ayarları	Yazıcıyı Uyku Modu'na alan veya otomatik olarak açıp kapatan enerji tasarrufu özelliklerini yapılandırın.
Yazıcı Güncelleştirmesi	Yeni yazıcı güncelleştirmelerini denetleyin.
Tahmini Kartuş Seviyeleri	Kartuş seviyesi durumunu inceleyin.
Ağ Özeti	Kablolu (802.3) veya kablosuz (802.11) durumunu inceleyin.
Baskı Kalitesi Araç Kutusu	Çıktılarınızın kalitesini geliştirmek için bakım araçlarını çalıştırın.
Kablosuz Kurulum Sihirbazı	Sihirbazı kullanarak kablosuz bir bağlantı kurun.
Wi-Fi Direct	Kablosuz bir ağa bağlanmadan mobil aygıtınızdan doğrudan yazıcıya yazdırmak için Wi-Fi Direct özelliğini kullanın.
AirPrint	Apple destekli ürünlerden yazdırmak için AirPrint™ özelliğini ayarlayın.
Yazıcı Bilgileri	Ürün seri numarası, hizmet kimliği, ürün yazılımı sürümü ve toplam sayfa sayısı gibi yazıcı hakkındaki bilgileri görüntüleyin.
Yönetici	Yazıcı özelliklerinin yönetici denetimini kurun.
Yedekleme	Yazıcı ayarlarını parola korumalı bir dosyaya yedekleyin.
Faks Günlüğü	Faksla ilişkili tüm etkinlikleri (dijital faks günlüğü dahil) görüntüleyip yönetin.
Faks Kurulum Sihirbazı	Faks özelliklerini kurmak için sihirbazı çalıştırın.
Güvenlik Duvarı	Ağ güvenlik duvarını yapılandırın.
Yazıcı Raporu	Yazıcınız hakkındaki bilgi sayfalarını yazdırın.
SharePoint'e tarama	Klasöre tarama özelliği için hedef SharePoint klasörünü yapılandırın.
Kullanım Raporu	Yazdırma, faks ve kopyalama işleri için kullanım sayacını görüntüleyin.
Webscan	Yazıcıya erişimi olan herkesin tarayıcı camında istediğini taramasına olanak sağlayan Webscan özelliğini etkinleştirin.



**NOT:** Bu sayfadaki ayarlar otomatik olarak web tarayıcısının çerezlerine kaydedilir. Web tarayıcısının çerezleri silinirse, bu ayarlar da kaybolur.

## Tarama sekmesi

Ürünün tarama özelliklerini yapılandırmak için **Tarama** sekmesini kullanın.

Öge	Açıklama
Bilgisayara Tarama	<p>Webscan'i kullanın.</p> <p><b>ÖNEMLİ:</b> Güvenlik sebepleriyle, Webscan varsayılan olarak devre dışıdır. Webscan'i etkinleştirmek için <b>Ayarlar</b> sekmesini açın, <b>Yönetici Ayarları</b> seçeneğine tıklayın, Webscan'in yanındaki <b>Etkinleştir</b> onay kutusunu seçin ve ardından <b>Uygula</b> düğmesine tıklayın.</p> <p>Bu özellik etkinken, yazıcıya erişimi olan herkes tarayıcı camında dilediğini tarayabilir.</p>
E-postaya Tarama	<ul style="list-style-type: none"> <li><b>Epostaya Tarama Kurulumu:</b> E-postaya Tarama işlevini ayarlamak ve taranan belgelerin göndericisini yapılandırmak için bunu kullanın.</li> </ul>

Öge	Açıklama
	<ul style="list-style-type: none"> <li><b>Eposta Adres Defteri:</b> Taranan belgeleri gönderebileceğiniz insanların listesini yapılandırın.</li> <li><b>Eposta Seçenekleri:</b> Varsayılan bir KONU satırı ve gövde metni ayarlayın ve varsayılan tarama ayarlarını yapılandırın.</li> </ul>
Ağ Klasörüne Tara	<b>Ağ Klasörü Kurulumu:</b> Yazıcıdan taranan görüntüleri veya belgeleri kaydetmek için bir ağ klasörü yapılandırın.
SharePoint'e tarama	<b>SharePoint Kurulumu:</b> Yazıcıdan taranan belgeleri kaydetmek için bir SharePoint hedefi yapılandırın.
USB'ye tarama	Aşağıdaki ayarları gözden geçirin: <ul style="list-style-type: none"> <li><b>Tarama Ayarları:</b> Orijinal boyut, sayfa yönü, koyuluk ve tek veya çift taraf seçimlerini yapın.</li> <li><b>Dosya Ayarları:</b> Varsayılan dosya adı, dosya türü, renk tercihi, çıktı kalitesi, çözünürlük ve sıkıştırma seçimlerini yapın.</li> </ul>
Adres Defteri	Sık kullanılan numaraları girin, saklayın ve yönetin.

## Kopyalama/Yazdırma sekmesi

Ürünün faks ve yazdırma özelliklerini yapılandırmak için **Kopyalama/Faks** sekmesini kullanın.

Öge	Açıklama
Kopyalama Ayarları	Yazıcının aşağıdaki gibi kopyalama ayarlarını yapılandırın: <ul style="list-style-type: none"> <li><b>Kopyalama Ayarları:</b> Tek veya çift taraf, boyut ve renk ayarlarını seçin.</li> <li><b>Tepsi Seçimi:</b> Üründeki her tepsi için varsayılan kağıt boyutu ve kağıt türünü ayarlayın ve tepsi belirtilmediğinde veya belirtilen tepsi yanlış yüklenmiş olduğunda kullanılacak varsayılan kağıt tepsisini seçin.</li> <li><b>Kopya Kalitesi ve Geliştirmeleri:</b> Kalite seviyesi, açıklık/koyuluk, geliştirme modu, harmanlama özelliğini ve cilt kenar boşluğu seçimlerini yapın.</li> </ul>
Yazdırma Ayarları	Yazdırma (örneğin, kalite), çift taraflı yazdırma (örneğin, iki tarafa birden yazdırma), PCL yazı tipleri ve PostScript hataları için genel ayarları yapılandırın.
Renkli Sınırla	Renkli yazdırma ve kopyalamaya kullanıcı erişimini ayarlayın ve yönetin.

## Faks sekmesi

Ürünün faks özelliklerini yapılandırmak için **Faks** sekmesini kullanın.

Öge	Açıklama
Faks Kurulum Sihirbazı	Yazıcının faks özelliklerini yapılandırın.
Temel Faks Ayarları	Başlık adını/faks numarasını değiştirin ve diğer temel faks ayarlarını yapın.
Gelişmiş Faks Ayarları	Hata Raporlama, Onay ve benzeri faks ayrıntılarını ayarlayın.
Faks İletme	Gelen faksları başka bir faks numarasına otomatik olarak yönlendirin.
İstenmeyen Faks Engelleyici	Belirli insanlardan veya işletmelerden faksları engeller.

Öge	Açıklama
Bilgiler	<b>Faks Günlüğü:</b> Bu ürün tarafından gönderilen veya alınan faksların listesini görüntüleyin.
HP Dijital Faks	<b>Dijital Faks Profili:</b> Gelen siyah beyaz faksları ağdaki belirlenmiş bir klasöre kaydedin veya bunları e-posta olarak iletin.

## HP JetAdvantage sekmesi

Ağ ve bulut tabanlı, kullanımı kolay iş akışı ve yazdırma çözümlerini yapılandırmak için **HP JetAdvantage** sekmesini kullanın. HP JetAdvantage, yazıcı ve tarayıcı filonuzun yönetilmesine yardımcı olmak için tasarlandı.

HP JetAdvantage içinde güvenlik, yönetim, iş akışı ve mobil yazdırma çözümleri vardır. HP JetAdvantage özelliğini etkinleştirmek için yazıcının ağa ve internete bağlı olduğundan emin olun ve **Devam**'a tıklayın. Ekrandaki yönergeleri izleyin.

## Ağ sekmesi

IP tabanlı bir ağa bağlıyken ürün için ağ ayarlarını yapılandırmak ve güvenliğini sağlamak için **Ağ** sekmesini kullanın. Ürün başka türdeki ağlara bağlıysa, **Ağ** sekmesi görüntülenmez.

Kullanılmayan protokolleri ve hizmetleri etkinleştirebilir veya devre dışı bırakabilirsiniz. Bu protokoller ve hizmetler, EWS yönetici parolası ayarlanarak da değiştirilmeye karşı korunabilirler. Ağ protokollerinin ve hizmetlerinin bir listesi için bkz. [Desteklenen ağ protokolleri](#).

## Araçlar sekmesi

Ürün yardımcı programlarını görüntülemek veya yönetmek için **Araçlar** sekmesini kullanın.

Öge	Açıklama
Ürün Bilgileri	<ul style="list-style-type: none"><li><b>Yazıcı Bilgileri:</b> Ürün seri numarası, hizmet kimliği, ürün yazılımı sürümü ve toplam sayfa sayısı gibi yazıcı hakkındaki bilgileri görüntüleyin.</li><li><b>Sarf Malzemeleri Durumu:</b> Kartuş seviyesi durumunu inceleyin.</li><li><b>Sarf Malzemeleri Ayarları:</b> Kartuşlar azaldığında yazıcının bildirim sağlama eşliğini ayarlayın.</li></ul>
Raporlar	<ul style="list-style-type: none"><li><b>Kullanım Raporu:</b> Yazdırma, tarama, kopyalama ve faks için işlenen sayfa sayısını görüntüleyin.</li><li><b>Yazıcı Raporu:</b> Yazı tipi listeleri gibi farklı raporları yazdırın.</li><li><b>Olay Günlüğü:</b> Yazıcının son 50 hata iletisini görüntüleyin.</li><li><b>İş Günlüğü:</b> Yazıcı tarafından gerçekleştirilen en son işlerin bir listesini görüntüleyin.</li><li><b>Renk Kullanımı İş Günlüğü:</b> Tüm ve tek işler için siyah beyaz/gri tonlu ve renkli yazdırılan sayfa sayısını görüntüleyin.</li></ul>
Yardımcı Programlar	<ul style="list-style-type: none"><li><b>İşaretleme:</b> EWS'de sayfaları işaretleme.</li><li><b>Baskı Kalitesi Araç Kutusu:</b> Çıktılarınızın kalitesini geliştirmek için bakım araçlarını çalıştırın.</li><li><b>Varlık Takibi:</b> Bu aygıtta bir varlık numarası/konumu atayın.</li></ul>
Yedekleme ve Geri Yükleme	<ul style="list-style-type: none"><li><b>Yedekleme:</b> Yazıcı ayarlarını depolayan, parola ile şifrelenmiş bir dosya oluşturun.</li><li><b>Geri Yükleme:</b> Yazıcının ayarlarını EWS tarafından oluşturulan bir yedekleme dosyasını kullanarak geri yükleyin.</li></ul>

Öge	Açıklama
Yazıcıyı Yeniden Başlatma	<b>Gücü Açıp Kapatma:</b> Yazıcıyı kapatın ve yeniden başlatın.
Yazıcı Güncelleştirmeleri	<b>Ürün Yazılımı Güncelleştirmesi:</b> Yazıcıyı güncelleştirmeleri size bildirecek veya otomatik olarak yükleyecek şekilde ayarlayın.

## Ayarlar sekmesi

Güç yönetimi, tarih ve saat, e-posta uyarıları, fabrika ayarları ve güvenlik ayarları gibi çeşitli seçenekleri ayarlamak ve bakım yapmak için **Ayarlar** sekmesini kullanın.

Öge	Açıklama
Güç Yönetimi	Beklemedeyken ürünün tükettiği güç miktarını en aza indirmek ve elektronik bileşenlerin yıpranmasını azaltmak için Güç Tasarrufu Modu'nu ayarlayın.
Tercihler	Tarih ve saat, dil, ekran ve anonim kullanım bilgileri gibi genel yazıcı özellikleri için varsayılan ayarları yapılandırın. Elle Besleme, tepsi ve kağıt yönetimi, görüntü kaydı, ColorLok ve Sessiz Mod gibi belirli özellikler için de varsayılan değerleri belirleyebilirsiniz.
Kontrol Paneli Özelleştirme	<ul style="list-style-type: none"><li><b>Ana Ekran Özelleştirme:</b> Yazıcı ana ekranındaki kontrol paneli simgelerini ekleyin, kaldırın veya düzenleyin.</li><li><b>Hızlı Ayarlar:</b> Her iş için ayarları elle yapılandırma gereksinimini azaltan sık kullanılan iş seçenekleri oluşturun. Hızlı Ayarlar kontrol panelinde görüntülenir.</li></ul>
Güvenlik	Yazıcının veya belirli yazıcı özelliklerinin yetkisiz kullanımını önlemek için ayarları yapılandırın. Daha fazla bilgi için bkz. <a href="#">Güvenlik ayarları</a> .
E-posta Uyarıları	E-posta sunucusu, uyarı hedefleri ve uyarı ayarları için varsayılan değerleri belirleyin.
Varsayılanları Geri Yükle	Fabrika varsayılanlarını veya ağ ayarlarını geri yükleyin.
Güvenlik Duvarı	Kurallar, adresler, hizmetler ve diğer seçenekler gibi güvenlik duvarı ayarlarını yapılandırın.

## Ürün güvenlik özellikleri

- [Güvenlik bildirimleri](#)
- [Güvenlik Duvarı](#)
- [Güvenlik ayarları](#)
- [Ürün yazılımı güncelleştirmeleri](#)

## Güvenlik bildirimleri

Bu ürün, ürünü güvenceye alan, ağındaki bilgileri koruyan ve ürünün izlenmesini ve bakımını basitleştiren güvenlik standartlarını ve protokollerini desteklemektedir.

HP'nin güvenli görüntüleme ve yazdırma çözümleri hakkında bilgi için [HP güvenli yazdırma](#) web sitesini ziyaret edin. Bu site, güvenlik özellikleri hakkında teknik incelemeler ve SSS belgeleri sağlamaktadır ve bu belgede yer almayan ek güvenlik özellikleri hakkında bilgiler içerebilir. En iyi uygulamalar hakkında bilgi için yine bu sayfada bulunan Güvenlik En İyi Uygulamaları belgesine bakın.

## Güvenlik Duvarı

HP Katıştırılmış Web Sunucusu, ürün güvenlik duvarı kurallarını, öncelikleri, şablonları, hizmetleri ve ilkeleri etkinleştirmeyi ve yapılandırmayı mümkün kılar. Güvenlik duvarı özelliği, IPv4 ve IPv6 ağları üzerinde ağ katman güvenliğini sağlar. Güvenlik duvarını yapılandırma özelliği, ürüne erişmesine izin verilen IP adresleri üzerinde kontrol sağlar. Yönetim, bulma ve yazdırma hizmetleri için izinleri ve öncelikleri ayarlamanızı da mümkün kılar. Tüm bunlar, ürüne erişimi kontrol etmek için daha güvenli bir yöntem sağlamaya yardımcı olur.

## Güvenlik ayarları

Ürünün güvenliğini sağlamak için **Güvenlik** sekmesinin altında, Katıştırılmış Web Sunucusu'nun **Ayarlar** sekmesini kullanın.

Öge	Açıklama
Genel Güvenlik	Yetkisiz kullanıcıların EWS'den yazıcıyı uzaktan yapılandırmasını veya yazıcı ayarlarını görüntülemesini önlemek için bir parola ayarlayın.
Yönetici Ayarları	Ağ bağlantısına, yazıcı işlevlerine (örneğin, renkli yazdırma), bellek aygıtlarına ve ürün yazılımı güncelleştirmelerine ilişkin özellikleri etkinleştirerek veya devre dışı bırakarak yazıcınızı özelleştirin. <b>NOT:</b> Güvenlik amacıyla, bazı özellikler (uzaktan tarama ve Webscan gibi) varsayılan olarak devre dışı bırakılmıştır. Bu özellikleri kullanabilmek için önce etkinleştirmeniz gerekir.
Erişim Denetimi	Belirli yazıcı görevlerine kullanıcı erişimini kontrol etmek için oturum açma yöntemlerini etkinleştirin ve yapılandırın.
Depolanan Verileri Koruma	Yazıcıda depolanan işleri yetkisiz kullanıcılardan korumak için ayarları yapılandırın.

## Ürün yazılımı güncelleştirmeleri

Yazıcı ürün yazılımı güncelleştirmesi otomatik güncelleştirilir. Katıştırılmış Web Sunucusu'nun **Araçlar** sekmesinde, önce **Yazıcı Güncelleştirmeleri** ve **Ürün Yazılımı Güncelleştirmeleri**'ni sonra da **Güncelleştirmeleri otomatik olarak yükle**'ye tıklayın. HP, bu seçeneğin kullanılmasını önermektedir.

## yazıcı yazılımı (Windows) bölümündeki HP Printer Assistant

HP Printer Assistant, Windows programlarından veya bilgisayarınızdaki masaüstü simgesinden HP yazıcı özelliklerine ve kaynaklara erişim sağlar.

## HP Printer Assistant uygulamasını açma

1. Bilgisayarınızda, önce **Başlat** sonra da **Tüm Programlar** seçeneğine tıklayın.
2. **HP**'ye tıklayın, ürünün adına ve ardından yazıcınıza tıklayın.

## Özellikler

- [Yazdırma, Tarama ve Faks sekmesi](#)
- [Alışveriş sekmesi](#)
- [Yardım sekmesi](#)
- [Araçlar sekmesi](#)
- [Tahmini Düzeyler sekmesi](#)

## Yazdırma, Tarama ve Faks sekmesi

Yazdırma, tarama ve faks yardımcı programlarını görüntülemek veya yönetmek için **Yazdırma, Tarama ve Faks** sekmesini kullanın.

Öge	Açıklama
Yazdır	<ul style="list-style-type: none"><li>• <b>Neyin Yazdırıldığını Görün:</b> Yazdırma ekranını açmak, yazdırma işlerinizi görüntülemek, duraklatmak veya iptal etmek için tıklayın.</li><li>• <b>Yazıcınızı Özelleştirin:</b> Yazıcınızın adını, güvenlik ayarlarını ve diğer özelliklerini değiştirmek üzere Yazdırma Tercihleri iletişim kutusunu açmak için tıklayın.</li><li>• <b>Yazıcı Giriş Sayfası (EWS):</b> Yazıcınızı yapılandırmak, izlemek ve bakım yapmak üzere HP Katıştırılmış Web Sunucusu'nu açmak için tıklayın.</li><li>• <b>Tercihleri Ayarla:</b> Kağıt boyutunu, baskı kalitesini ve daha fazlası için varsayılanları görüntülemek ve değiştirmek için Yazdırma Tercihleri iletişim kutusunu açmak için tıklayın.</li><li>• <b>Yazıcınızın Bakımı:</b> Kartuşları hizalamak ve temizlemek veya bir tanılama sayfası yazdırmak üzere Araç Kutusu'nu açmak için tıklayın.</li><li>• <b>Mobil Aygıtınızdan Yazdırma:</b> Akıllı telefonunuzdan veya tabletinizden nasıl yazdırılacağını öğrenmek üzere <a href="http://www.hp.com/go/mobileprinting">www.hp.com/go/mobileprinting</a> web sitesini açmak için tıklayın. Bu web sitesinin ülkenizde/bölgenizde yerel bir sürümü mevcut değilse US HP Mobil Yazdırma Merkezi web sitesinin farklı bir ülke/bölge veya dildeki sürümüne yönlendirilebilirsiniz.</li></ul> <p><b>NOT:</b> Güvenlik amacıyla, bazı özellikler (uzaktan tarama ve Webscan gibi) varsayılan olarak devre dışı bırakılmıştır. Bu özellikleri kullanabilmek için önce etkinleştirmeniz gerekir.</p>
Tarama	<p><b>ÖNEMLİ:</b> Güvenlik amacıyla, uzaktan tarama özelliği varsayılan olarak devre dışı bırakılmıştır. Bu özelliği etkinleştirmek için Katıştırılmış Web Sunucusunda <b>Ayarlar</b> sekmesini açın, <b>Yönetici Ayarları</b> seçeneğine dokununuz, <b>Bir Bilgisayar veya Mobil Aygıttan Tara</b> seçeneğinin yanındaki <b>Etkinleştir</b> onay kutusunu seçin ve <b>Uygula</b> düğmesine tıklayın.</p> <p>Bu özellik etkinken, yazıcıya erişimi olan herkes tarayıcı camında dilediğini tarayabilir.</p> <ul style="list-style-type: none"><li>• <b>Belge veya Fotoğraf Tara:</b> Tarama iletişim kutusunu açın.</li><li>• <b>HP için Readiris Pro:</b> Kağıt belgelerinizi düzenlenebilir ve içinde arama yapılabilir PDF dosyalarına dönüştürün.</li><li>• <b>Bilgisayara Taramayı Yönet:</b> Yazıcınızın kontrol panelinden bu bilgisayara ağ üzerinden tarama yapma özelliğini açın.</li></ul>
Faks	<p><b>NOT:</b> Yönetici ayarları HP Printer Assistant'taki faks işlevselliğini etkileyebilir.</p> <ul style="list-style-type: none"><li>• <b>Faks Gönder:</b> Tek bir kişiye veya bir gruba faks gönderin.</li><li>• <b>Faks Ayarlarını Yönet:</b> Faks geçmişi görüntüleyin, önemsiz faksları engelleyin ve faks ayarlarını yönetin.</li><li>• <b>Faks Kurulum Sihirbazı:</b> Yazıcınızı faks gönderecek ve alacak şekilde ayarlayın.</li><li>• <b>Dijital Faks Kurulum Sihirbazı:</b> Gelen fakslarınızı dijital olarak kaydedin.</li></ul>

## Alışveriş sekmesi

HP sarf malzemelerini çevrimiçi satın almak için **Alışveriş** sekmesini kullanın.

## Yardım sekmesi

Çevrimiçi yardım ve HP Eco Solutions gibi kaynaklara erişmek için **Yardım** sekmesini kullanın.

## Araçlar sekmesi

Yazıcı sürücüsünü ve yazılımını ayarlamak ve bunların bakımını yapmak, yazdırma, tarama ve bağlantı sorunlarını tanıyarak çözmek için **Araçlar** sekmesini kullanın.

## Tahmini Düzeyler sekmesi

Kartuş düzeylerini incelemek ve gerektiğinde yeni kartuş siparişi vermek için **Tahmini Düzeyler** sekmesini kullanın.

## HP Utility (OS X)

HP Utility'de yazdırma ayarlarını yapılandırmak, yazıcıyı kalibre etmek, çevrimiçi sarf malzemesi sipariş etmek ve web sitesi destek bilgilerini bulmak için araçlar vardır.



### NOT:

- HP Utility'de bulunan özellikler seçilen yazıcıya göre değişir.
- Kartuş düzeyi uyarıları ve göstergeleri, yalnızca planlama amaçlı tahminler vermektedir. Düşük kartuş uyarı mesajı aldığınızda, olası yazdırma gecikmelerini önlemek için yedek kartuşu hazır bulundurun. Baskı kalitesi kabul edilemez düzeye gelmedikçe kartuşları değiştirmeniz gerekmez.
- Güvenlik nedeniyle bazı işlevler varsayılan olarak devre dışı bırakılmıştır. Bu özellikleri kullanabilmek için önce etkinleştirmeniz gerekir.
- Yönetici ayarları HP Utility'deki yazıcı işlevselliğini etkileyebilir.

### HP Utility'yi (HP Yardımcı Programı) açma

- ▲ **Uygulamalar** klasöründeki **HP** klasöründe yer alan **HP Utility**'ye çift tıklayın.

## AirPrint™ (OS X)

Ürününüz, iOS 4.2 ve Mac OS X v10.10 veya sonraki sürümler için Apple'ın AirPrint özelliğini kullanarak yazdırmayı desteklemektedir. iPad (iOS 4.2), iPhone (3GS ve daha yeni) veya iPod touch (üçüncü nesil veya daha yeni) aygıtlarından kablosuz olarak yazdırmak için AirPrint özelliğini kullanın.

Daha fazla bilgi için bkz. [AirPrint \(OS X\) ile Yazdırma](#).



## 4 Kağıtlar ve baskı malzemeleri

- [Kağıt kullanımını anlama](#)
- [Desteklenen baskı malzemesi boyutları](#)
- [Desteklenen kağıt türleri, tepsi kapasiteli ve kağıt yönleri](#)
- [Tepsileri yapılandırma](#)
- [Baskı malzemesi yükleme](#)
- [Kağıt seçimi ve kullanımı hakkında ipuçları](#)

### Kağıt kullanımını anlama

İşletmeler için HP PageWide kartuşları, özellikle HP baskı kafalarıyla kullanılacak şekilde geliştirilmiştir. Benzersiz formülasyonlar, baskı kafalarının ömrünü uzatmaya ve güvenilirliği artırmaya yardımcı olur. Bu kartuşlar ColorLok® kağıt ile birlikte kullanıldığında, hızla kuruyup dağıtımaya hazır olan lazere benzer renkli çıktılar sağlar.



**NOT:** HP, çeşitli düz kağıtlar kullanılarak yapılan dahili HP testlerine dayanarak, bu ürün için ColorLok® logosu olan kağıtlar kullanılmasını önerir. Ayrıntılar için [HP baskı kalıcılığı](#) web sitesini ziyaret edin.



Bu ürün, çeşitli kağıt ve baskı malzemelerini desteklemektedir. Aşağıdaki kuralları karşılamayan kağıt veya baskı malzemeleri, düşük baskı kalitesine, sıkışmaların artmasına ve üründe erken yıpranmaya sebep olabilir.

Bu kuralların tümünü karşılayan bir kağıdın, tatmin edici sonuçlar vermemesiyle de karşılaşılabilir. Bu durum yanlış kullanımdan, kabul edilemez düzeylerdeki sıcaklıktan ve/veya nemden veya HP'nin kontrolünde olmayan diğer değişkenlerden kaynaklanıyor olabilir.

**UYARI:** HP belirtilmesini karşılamayan kağıtların veya baskı malzemelerinin kullanılması ürün sorunlarına yol açarak onarım gerektirebilir. Bu onarım HP garantisi ve servis anlaşmaları kapsamında değildir.

Özel kağıtlar veya baskı malzemeleri kullanırken tatmin edici sonuçlar elde etmek için aşağıdaki yönergeleri kullanın. En iyi sonuçları elde etmek için yazıcı sürücüsünde kağıt türünü ve boyutunu ayarlayın.

Baskı malzemesi türü	Yapın	Yapmayın
Zarflar	<ul style="list-style-type: none"><li>• Zarfları düz bir şekilde saklayın.</li><li>• Ek yerinin zarfın köşesine kadar uzandığı zarfları kullanın.</li></ul>	<ul style="list-style-type: none"><li>• Kırışık, kırılmış, birbirine yapışmış veya zarar görmüş zarfları kullanmayın.</li><li>• Ataçlı, çit çitli, pencereci veya kaplamalı astarı olan zarfları kullanmayın.</li></ul>
Etiketler	<ul style="list-style-type: none"><li>• Etiket baskı malzemesini, etiket üreticisinin yönergelerine uygun olarak yönlendirin. Bu, çoğu durumda, tepsi uzun kenardan beslemeyi</li></ul>	<ul style="list-style-type: none"><li>• Kırışık, arasında hava kabarcığı bulunan veya zarar görmüş etiketleri kullanmayın.</li><li>• Etiket sayfalarının bir kısmına yazdırmayın.</li></ul>

Baskı malzemesi türü	Yapın	Yapmayın
	<p>desteklese bile etiket baskı malzemesinin önce kısa kenarının beslenmesi anlamına gelir.</p> <ul style="list-style-type: none"> <li>Yeni etiketler kullanın. Eski etiketlerin yazdırma sırasında ayrılması daha muhtemeldir.</li> <li>Sadece arasında destek bulunmayan etiketleri kullanın.</li> <li>Düz olan etiketleri kullanın.</li> <li>Eksiksiz etiket kağıtlarını kullanın.</li> </ul>	
Antetli kağıt veya hazır formlar	<ul style="list-style-type: none"> <li>Yalnızca HP PageWide ürünlerinde kullanımı onaylanan kağıtları kullanın.</li> </ul>	<ul style="list-style-type: none"> <li>Kabartmalı veya metalik antetli kağıtlar kullanmayın.</li> </ul>
Ağır kağıtlar	<ul style="list-style-type: none"> <li>Yalnızca HP PageWide ürünlerinde kullanımı onaylanan ve bu ürünler için belirtilen ağırlık özelliklerine uyan ağır kağıtları kullanın.</li> </ul>	<ul style="list-style-type: none"> <li>Bu üründe kullanımı onaylanan HP kağıdı olmadığı sürece bu ürün için önerilen baskı malzemesi özelliklerinden ağır olan kağıtları kullanmayın.</li> </ul>
Parlak veya kuşe kağıtlar	<ul style="list-style-type: none"> <li>Yalnızca HP PageWide ürünlerinde kullanımı onaylanan parlak veya kuşe kağıtları kullanın.</li> </ul>	<ul style="list-style-type: none"> <li>Lazer ürünlerde kullanılmak üzere tasarlanmış parlak veya kuşe kağıtları kullanmayın.</li> </ul>

**UYARI:** Zimba teli veya ataş içeren baskı malzemeleri kullanmayın

## Desteklenen baskı malzemesi boyutları

Modele bağlı olarak, üründe Tepsisi 1 dışında Tepsisi 2 (tek) veya Tepsisi 2 ve 3 (ikili) de bulunur. Aşağıdaki alt tepsilerden birini isteğe bağlı aksesuar olarak ekleyebilirsiniz:

- 550 yapraklık tepsi
- 550 yapraklık tepsi ve sehpa
- 3x550 yapraklık tepsi ve sehpa
- 4000 yapraklık yüksek kapasiteli giriş tepsileri ve sehpa

Her bir tepsi için uygun boyutta kağıt ve baskı malzemeleri kullanın:

- [Desteklenen kağıt ve baskı malzemesi boyutları](#)
- [Desteklenen zarf boyutları \(yalnızca Tepsisi 1\)](#)
- [Desteklenen kart boyutları](#)
- [Desteklenen etiket boyutları](#)
- [Desteklenen fotoğraf baskı malzemesi boyutları](#)

## Desteklenen kağıt ve baskı malzemesi boyutları

Boyut	Boyutlar - mm (inç)	Tepsisi 1	Tepsisi 2 ve 3 (ikili)	Tepsisi 2 (tek)	550 yapraklık alt tepsi	HCI tepsiler	Otomatik çift taraflı yazdırma
Letter	216 x 279	✓	✓	✓	✓	✓	✓

Boyut	Boyutlar - mm (inç)	Tepsi 1	Tepsi 2 ve 3 (ikili)	Tepsi 2 (tek)	550 yapraklık alt tepsi	HCI tepsilere	Otomatik çift taraflı yazdırma
Legal	216 x 356	✓		✓	✓		✓
Executive	184 x 267	✓	✓	✓	✓		✓
Statement	140 x 216	✓					✓
Oficio 8,5 x 13 inç	216 x 330	✓		✓	✓		✓
Oficio 216 x 340 mm	216 x 340	✓		✓	✓		✓
11 x 17 inç	279 x 432	✓		✓	✓		✓
12 x 18 inç	305 x 457 (12 x 18)	✓					
A3	297 x 420	✓		✓	✓		✓
A4	210 x 297	✓	✓	✓	✓	✓	✓
A5	148 x 210	✓	✓	✓	✓		✓
A6	105 x 148	✓					✓
RA3	305 x 430	✓					✓
RA4	215 x 305	✓		✓	✓		✓
SRA4	225 x 320	✓		✓	✓		✓
B4 (JIS)	257 x 364	✓		✓	✓		✓
B5 (JIS)	182 x 257	✓	✓	✓	✓		✓
B6 (JIS)	128 x 182	✓					✓
10 x 15 cm	101.6 x 152,4	✓					✓
4 x 6 inç	102 x 152	✓					✓
5 x 7 inç	127 x 178	✓					✓
5 x 8 inç	127 x 203	✓					✓
Japon Kartpostal	100 x 148	✓					✓
Japon Kartpostal Çift Döndürülmüş	148 x 200	✓					✓
8k	260 x 368	✓		✓	✓		✓
	270 x 390	✓		✓	✓		✓
	273 x 394	✓		✓	✓		
16k	184 x 260	✓	✓	✓	✓		
	195 x 270	✓	✓	✓	✓		
	197 x 273	✓	✓	✓	✓		✓
Özel boyutlar - mm (inç)		100 - 304,8 x 148 - 457,2	210 - 297 x 148 - 216	210 - 297 x 148 - 431,8	210 - 297 x 148 - 431,8	279,4 - 297 x 210 - 216	✓

## Desteklenen zarf boyutları (yalnızca Tepsi 1)

Boyut	Boyutlar - mm (inç)
Zarf #9	98,4 x 225,4
Zarf #10	104,8 x 241,3
Monarch	98,4 x 190,5
B5 Zarf	176 x 250
C5 Zarf	162 x 229
C6 Zarf	114 x 162
DL Zarf	110 x 220
Japon Zarf Chou #3	120 x 235

## Desteklenen kart boyutları

Boyut	Boyutlar - mm (inç)	Tepsi 1	Tepsi 2 ve 3 (ikili)	Tepsi 2 (tek)	550 yapraklık alt tepsi	HCI tepsiler	Otomatik çift taraflı yazdırma
4 x 6 inç	102 x 152	✓					✓
5 x 8 inç	127 x 203	✓					✓
A6	105 x 148,5	✓					✓
Japon Kartpostalı	100 x 148	✓					✓
Japon Kartpostal Çift Döndürülmüş	148 x 200	✓					✓
Özel boyutlar - mm (inç)		100 - 304,8 x 148 - 457,2	210 - 297 x 148 - 216	210 - 297 x 148 - 431,8	210 - 297 x 148 - 431,8	279,4 - 297 x 210 - 216	✓

## Desteklenen etiket boyutları



**NOT:** Etiket baskı malzemesini, etiket üreticisinin yönergelerine uygun olarak yönlendirin. Bu, çoğu durumda, tepsi uzun kenardan beslemeyi desteklese bile etiket baskı malzemesinin önce kısa kenarının beslenmesi anlamına gelir.

Boyut	Boyutlar - mm (inç)	Tepsi 1	Tepsi 2 ve 3 (ikili)	Tepsi 2 (tek)	550 yapraklık alt tepsi	HCI tepsiler
Letter	216 x 279	✓		✓	✓	
A4	210 x 297	✓		✓	✓	

## Desteklenen fotoğraf baskı malzemesi boyutları

Boyut	Boyutlar - mm (inç)	Tepsi 1	Tepsi 2 ve 3 (ikili)	Tepsi 2 (tek)	550 yapraklık alt tepsi	HCI tepsiler
4 x 6 inç	102 x 152	✓				
10 x 15 cm	101,6 x 152,4	✓				
5 x 7 inç	127 x 178	✓				
Japon Kartpostalı	100 x 148	✓				
Özel boyutlar - mm (inç)		100 - 304,8 x 148 - 457,2	210 - 297 x 148 - 216	210 - 297 x 148 - 431,8	210 - 297 x 148 - 431,8	279,4 - 297 x 210 - 216

## Desteklenen kağıt türleri, tepsi kapasiteli ve kağıt yönleri

En iyi sonuçları elde etmek için uygun kağıt türlerini, tepsi kapasitelerini ve kağıt yönlerini kullanın.



**NOT:** Kapasite kağıdın ağırlığına, kalınlığına ve çevresel koşullara göre değişebilir.

### Kağıt yönü

Letter ve A4 gibi bazı baskı malzemesi boyutları tepsilere iki yönde oturur: (1) uzun kenarı yan tarafa doğru (dikey kağıt yönü olarak da bilinir) veya (2) uzun kenarı arkaya doğru (yatay kağıt yönü).

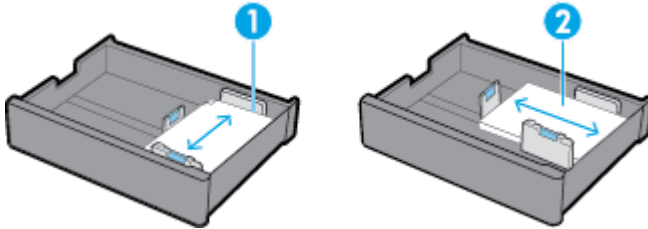

### İPUCU:

- Dikey (1) yön, tercih edilen kağıt yönüdür. Mümkünse, baskı malzemelerini uzun kenarları tepsinin yan tarafında gelecek şekilde yükleyin.
- Bir yazdırma işi sırasında tepsideki baskı malzemesi biterse, ürün farklı kağıt yönüne sahip başka bir tepside otomatik olarak yazdırmaya başlamaz. Bunun yerine, yazdırma işini durdurur ve boş tepsiye baskı malzemesi yüklemenizi ister.
- Bir tepsideki baskı malzemesi biterse, tepsiyi aynı kağıt yönünde yeniden yüklediğinizden emin olun.

### Kağıt türleri ve tepsi kapasiteleri

Tepsi kapasiteleri, 20 librelik yazı kağıdının standart baskı malzemesi ağırlığına dayanan yaklaşık değerlerdir. Daha ağır kağıtlar tepsi kapasitesinin düşmesine neden olur.

Kağıt türü	Tepsi 1	Tepsi 2 ve 3 (ikili)	Tepsi 2 (tek)	550 yapraklık alt tepsi	HCI tepsiler
60 - 175 g/m <sup>2</sup> :	En fazla 100 yaprak	Tepsi başına en fazla 550 yaprak	En fazla 550 yaprak	Tepsi başına en fazla 550 yaprak	Tepsi başına en fazla 2000 yaprak
• Belirtilmemiş ve Düz					
• HP EcoFFICIENT					

Kağıt türü	Tepsi 1	Tepsi 2 ve 3 (ikili)	Tepsi 2 (tek)	550 yapraklık alt tepsi	HCI tepsiler
<ul style="list-style-type: none"> <li>Antetli</li> <li>Önceden basılı</li> <li>Önceden delikli</li> <li>Hafif 60-74g</li> <li>Hafif-Orta 85-95g</li> <li>Orta 96-110g</li> <li>Ağır 111-130g</li> <li>HP Premium Sunum Mat 120g</li> <li>Ekstra Ağır 131-175g</li> <li>Renkli</li> <li>Yazı</li> <li>Geri Dönüştürülmüş</li> <li>Kalın</li> </ul>					
<ul style="list-style-type: none"> <li>HP Broşür Mat 180g</li> <li>HP Broşür Parlak</li> </ul>	En fazla 50 yaprak	Tepsi başına en fazla 300 yaprak	En fazla 300 yaprak	Tepsi başına en fazla 300 yaprak	Tepsi başına en fazla 2000 yaprak (20 lb baskı malzemesi)
<ul style="list-style-type: none"> <li>Kalın Kartvizit Kağıdı 176-220g</li> <li>HP Gelişmiş Fotoğraf Kağıtları</li> </ul>	En fazla 40 yaprak	Tepsi başına en fazla 220 yaprak	En fazla 220 yaprak	Tepsi başına en fazla 220 yaprak	Tepsi başına en fazla 2000 yaprak (20 lb baskı malzemesi)
<ul style="list-style-type: none"> <li>Zarf</li> <li>Ağır Zarf</li> </ul>	En çok 14 zarf	Yok	Yok	Yok	Yok

## Tepsileri yapılandırma

Kontrol panelinde tepsi yapılandırması, genellikle ilk kurulum sırasında gerçekleşir. Ürünün en iyi şekilde kullanılması için doğru tepsi yönetimi çok önemlidir. Baskıda sorunlar görülmesi durumunda yapılandırma ayalarının doğru olup olmadığının kontrol edilmesi önerilir.

[Tepsi yapılandırması sorununu çözme.](#)

Bir HP çevrimiçi sorun giderme sihirbazı kullanın.

Yazıcı istediğiniz tepsiyi kullanmıyorsa, adım adım yönergeleri edinin.



**NOT:** HP çevrimiçi sorun giderme sihirbazı tüm dillerde bulunmayabilir.

## Yönergeler

- Kağıt sıkışmalarından kaçınmak için her tepsiye yalnızca desteklenen boyutlarda baskı malzemesi yükleyin.

Daha fazla bilgi için bkz. [Desteklenen baskı malzemesi boyutları](#) ve [Desteklenen kağıt türleri, tepsi kapasiteli ve kağıt yönleri](#).

- Kağıt kılavuzlarını baskı malzemesi destesiyle hizalanacak şekilde ayarlayın. Kağıt kılavuzları, ürünün baskı malzemesi türünün belirlenmesini sağlar.
- Ürün kontrol panelinde, baskı malzemesi boyutu ve türünün her bir tepsiye yüklenen baskı malzemesiyle eşleştiğinden emin olun. Yazıcı yapılandırma ayarlarına erişmek için panoyu açın,  ([Tepsi Yapılandırması/Kurulumu](#)) seçeneğine dokununuz ve ihtiyacınız olan ekranı seçin.
- Baskı yaparken yazıcı yazılımından yapmak istediğiniz yazdırma işi için doğru tepsi ayarlarını seçmeyi unutmayın.

## Örnekler

Bu tabloda sık yapılan bazı yazdırma işleri için yazıcı yazılımı ve yazıcı yapılandırmasına yönelik olarak doğru ayarlar tanımlanmaktadır.

Şunu yapmak istiyorum...	İzlenecek adımlar	Bu durumda, ürün şunları yapar...
Ürünün otomatik olarak doğru tepsiyi seçecek şekilde ayarlamak	<ul style="list-style-type: none"><li>• Aşağıdakilerden birini yapın:<ul style="list-style-type: none"><li>— <b>Windows: Kağıt Kaynağı</b> altından <b>Yazıcı Otomatik Seçimi</b> seçeneğini belirleyin.</li><li>— <b>OS X: Kağıt Besleme</b> altından <b>Otomatik Seçim</b> seçeneğini belirleyin.</li></ul></li><li>• Daha sonra yazdırma işi için doğru baskı malzemesi boyutunu ve türünü seçin.</li><li>• Yazıcı yapılandırması: <a href="#">Kağıt Ayarları</a> ekranındaki <a href="#">Ayarlar</a> altından her bir tepsi için belirtilen baskı malzemesi boyutu ve türü tepside yüklü olan baskı malzemesiyle aynı olmalıdır.</li></ul>	<p>Varsayılan tepside başlayarak tepsileri sorgular ve doğru boyutta ve türde baskı malzemesi yüklü olan ilk tepsiyi seçer.</p> <p>Tepsi 1'de baskı malzemesi varsa ve tepsi yapılandırması <b>Tüm Boyutlar</b> ve <b>Tüm Türler</b> olarak ayarlanmışsa, ürün ilk olarak bu tepside yazdırır.</p>
Tepsi 1'den yazdırma.	<ul style="list-style-type: none"><li>• Aşağıdakilerden birini yapın:<ul style="list-style-type: none"><li>— <b>Windows: Kağıt Kaynağı</b> altından <b>Yazıcı Otomatik Seçimi</b> seçeneğini belirleyin.</li><li>— <b>OS X: Kağıt Besleme</b> altından <b>Otomatik Seçim</b> seçeneğini belirleyin.</li></ul></li><li>• Yazıcı yapılandırması: <a href="#">Kağıt Ayarları</a> ekranındaki <a href="#">Ayarlar</a> altından Tepsi 1 için <a href="#">Kağıt Boyutu</a> olarak <b>Tüm Boyutlar</b>, ve <a href="#">Kağıt Türü</a> olarak <b>Tüm Türler</b> seçili olmalıdır.</li></ul>	<p>Tepsi boşalana kadar Tepsi 1'den yazdırır. Daha sonra, diğer tepsileri sorgular ve doğru boyut ve türde baskı malzemesi bulunan ilk tepside yazdırmaya devam eder.</p>
Yazıcıya bir iş göndererek bunun Tepsi 1'e baskı malzemesi yerleştirilene kadar beklemesini sağlamak.	<ul style="list-style-type: none"><li>• Yazıcı yazılımı: <b>Elle Besleme</b> ögesini seçin.</li><li>• Yazıcı yapılandırması: <a href="#">Tepsi Yönetimi</a> ekranındaki <a href="#">Ayarlar</a> altından <b>Elle Besleme İsteği</b> olarak <b>Her zaman</b> seçili olmalıdır.</li></ul>	<p>Bir mesaj görüntüleri ve söz konusu tepsiye doğru boyutta baskı malzemesi yüklemenizi ister. Baskı malzemesini yükledikten sonra, ürün siz <b>Tamam</b> seçeneğine dokunduktan sonra yazdırmaya başlar.</p>
Yalnızca belirli bir tepside yazdırma.	<ul style="list-style-type: none"><li>• Yazıcı yazılımı: İsteddiğiniz tepsiyi seçin.</li><li>• Yazıcı yapılandırması: <a href="#">Tepsi Yönetimi</a> ekranındaki <a href="#">Ayarlar</a> altından <b>İstenen Tepsiyi Kullan</b> olarak <b>Özel</b> seçili olmalıdır.</li></ul>	<p>Baskı malzemesi boyutu ve türü eşleşiyorsa, işi seçilen tepside yazdırır.</p> <p>Eşleşmiyorsa, kontrol panelinde bir mesaj görüntülenir ve tepsiye yazıcı yazılımından yazdırma işi için seçilenle eşleşen boyut ve türde bir baskı malzemesi yüklemeniz istenir.</p>

Şunu yapmak istiyorum...	İzlenecek adımlar	Bu durumda, ürün şunları yapar...
		Doğru boyutta baskı malzemesi yükledikten sonra yazıcı tepsi yapılandırma ayarlarındaki baskı malzemesi boyutu ve türünü yazdırma işi ve baskılarla eşleşecek şekilde otomatik olarak güncelleştirir.
Baskı malzemesi boyutu ve türü eşleşiyorsa, belirli bir tepside yazdırır; eşleşmiyorsa, başka bir tepside yazdırır.	<ul style="list-style-type: none"><li>• Yazıcı yazılımı: İsteddiğiniz tepsiyi seçin.</li><li>• Yazıcı yapılandırması: <a href="#">Tepsi Yönetimi</a> ekranındaki <a href="#">Ayarlar</a> altından <a href="#">İstenen Tepsiyi Kullan</a> olarak ilk seçili olmalıdır.</li></ul>	Baskı malzemesi boyutu ve türü eşleşiyorsa, işi seçilen tepside yazdırır. Eşleşmiyorsa, diğer tepsileri sorgular ve doğru boyut ve türde baskı malzemesi bulunan ilk tepside yazdırmaya devam eder.

Yazıcı yazılımı ayarları hakkında daha fazla bilgi için bkz. [Bilgisayardan yazdırma \(Windows\)](#) veya [Bilgisayardan yazdırma \(OS X\)](#).

## Baskı malzemesi yükleme

Bu bölümde, varsayılan fabrika ayarı olan tek taraflı yazdırma işlemi için dikey yönlendirilmiş kağıtların nasıl yükleneceği açıklanmaktadır. Aşağıda belirtilen tüm tepsi veya özellikler ürününüz için sunulmuyor olabilir:

- [Tepsi 1'e baskı malzemesi yükleme](#)
- [Tepsi 2'ye \(tekli\) veya Tepsi 2/3'e \(ikili\) baskı malzemesi yükleme](#)
- [550 yapraklık alt tepsilere kağıt yükleme](#)
- [HCl tepsilere baskı malzemesi yükleme](#)
- [Zarf yükleme](#)
- [Antetli kağıt veya önceden basılmış formları yükleme](#)
- [Belge besleyiciye baskı malzemesi yükleme](#)
- [Tarayıcıya kağıt yükleme](#)
- [Zımbalama birimini yeniden yükleme](#)

## Tepsi 1'e baskı malzemesi yükleme

Tepsi 1, ürünün sol tarafındaki çok amaçlı tepsidir.



**NOT:** Alternatif Antetli Kağıt Modunu (ALM) kullanmıyorsanız, tek taraflı baskı için kağıdı aşağıdaki şekilde yerleştirin:

- **A4/Letter boyutlu:** Dikey olarak yönlendirilmiş kağıdı üst kenar sola gelecek ve yazdırılacak yüzü aşağı bakacak şekilde yerleştirin.
- **A3/Ledger boyutlu:** Yatay olarak yönlendirilmiş kağıdı üst kenar sola gelecek ve yazdırılacak yüzü aşağı bakacak şekilde yerleştirin.

ALM yönü için bkz. [Antetli kağıt veya önceden basılmış formları yükleme](#).

1. Tepsi 1'i açın.



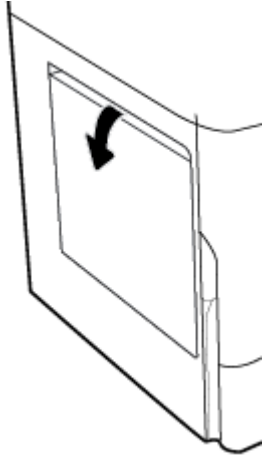

2. Kağıt kılavuzlarını tamamen açın ve kağıtları yerleştirin.

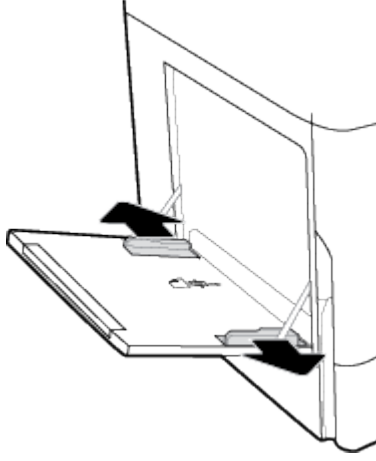

3. Kağıt kılavuzlarını, yüklenen baskı malzemesine doğru kapatın.

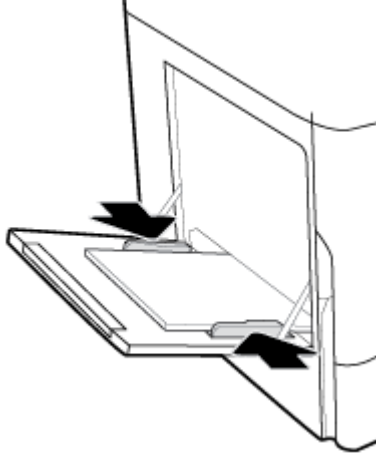

## Tepsi 2'ye (tekli) veya Tepsi 2/3'e (ikili) baskı malzemesi yükleme

Ürünün modeline bağlı olarak, varsayılan tepsi Tepsi 2 (tekli) veya Tepsi 3 (ikili) olarak ayarlıdır. Ürüne ilk kez kağıt yüklerken, öncelikle varsayılan tepsiye kağıt yerleştirin.

**NOT:** Alternatif Antetli Kağıt Modunu (ALM) kullanmıyorsanız, tek taraflı baskı için kağıdı aşağıdaki şekilde yerleştirin:

- **A4/Letter boyutlu:** Dikey olarak yönlendirilmiş kağıdı üst kenar sola gelecek ve yazdırılacak yüzü aşağı bakacak şekilde yerleştirin.
- **A3/Ledger boyutlu:** Yatay olarak yönlendirilmiş kağıdı üst kenar sola gelecek ve yazdırılacak yüzü aşağı bakacak şekilde yerleştirin.

ALM yönü için bkz. [Antetli kağıt veya önceden basılmış formları yükleme](#).

1. Tepsiyi ürünün dışına çekip çıkarın.

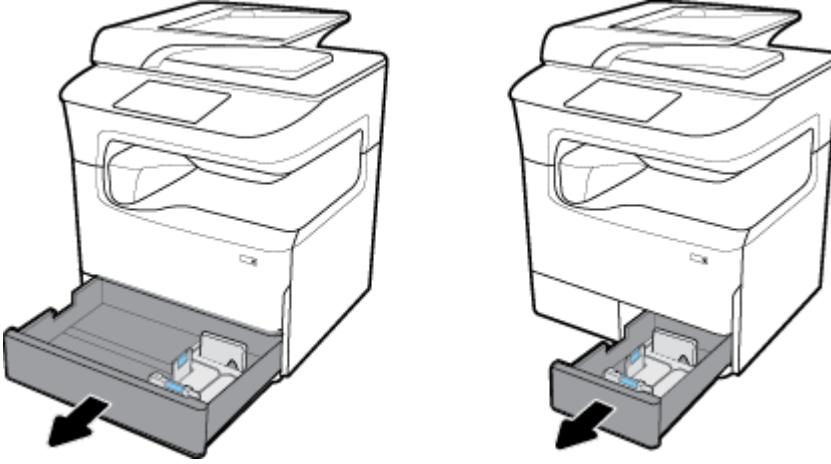

2. Kağıt uzunluk ve genişlik kılavuzlarını tamamen açın.

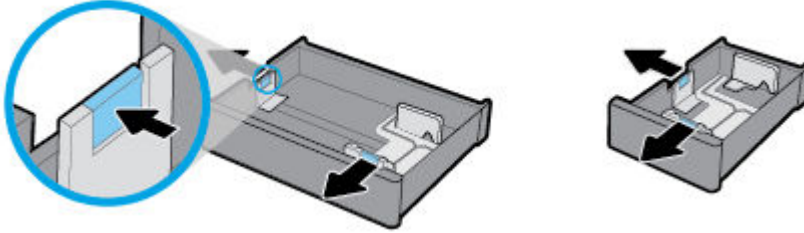

3. Kağıdı tepsiye yerleştirin ve tüm köşelerinin düz olduğundan emin olun. Kağıt uzunluk ve genişlik kılavuzlarını yüklenen baskı malzemesine doğru kapatın.

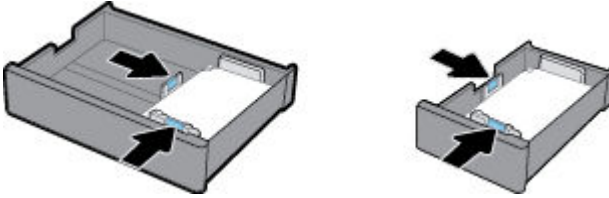

4. Destenin, tepsinin arka tarafındaki kağıt yüksekliği göstergesinden aşağıda olduğundan emin olmak için kağıdı aşağıya doğru bastırın.

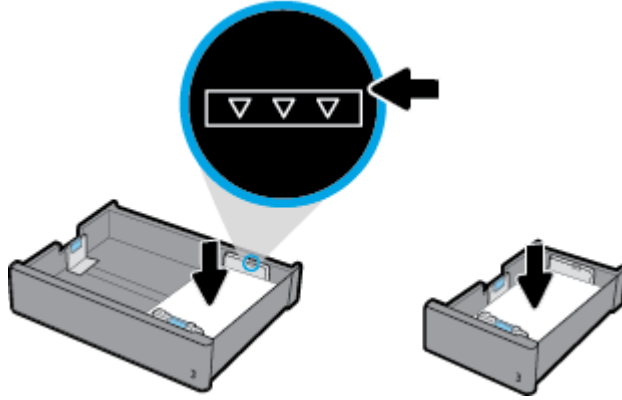

5. Tepsiyi ürüne takın.

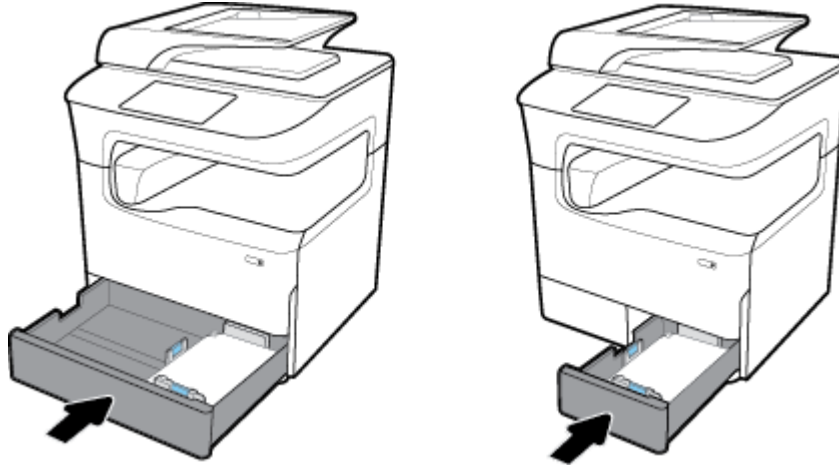

**NOT:** İkili bir tepsiniz varsa, diğer tepsiye de kağıt yüklemek için bu yönergeleri tekrarlayın.

## 550 yapraklık alt tepsilere kağıt yükleme

Üründe, standart bir özellik olarak veya isteğe bağlı bir aksesuar olarak aşağıdaki alt tepsilere biri bulunabilir:

- 550 yapraklık tepsi (gösterilmektedir)
- 550 yapraklık tepsi ve sehpa
- 3x550 yapraklık tepsi ve sehpa



Bu tepsilere baskı malzemesi yüklemek için [Tepsi 2'ye \(tekli\) veya Tepsi 2/3'e \(ikili\) baskı malzemesi yükleme](#) bölümündeki yönergeleri izleyin.

## HCI tepsilere baskı malzemesi yükleme

4000 yapraklık yüksek kapasiteli giriş tepsilere ve sehpa isteğe bağlı aksesuar olarak ürüne eklenebilir.

**NOT:** Alternatif Antetli Kağıt Modunu (ALM) kullanmıyorsanız, tek taraflı baskı için kağıdı aşağıdaki şekilde yerleştirin:

- **A4/Letter boyutlu:** Dikey olarak yönlendirilmiş kağıdı üst kenar sola gelecek ve yazdırılacak yüzü aşağı bakacak şekilde yerleştirin.

ALM yönü için bkz. [Antetli kağıt veya önceden basılmış formları yükleme](#).

1. Tepsiyi ürünün dışına çekip çıkarın.

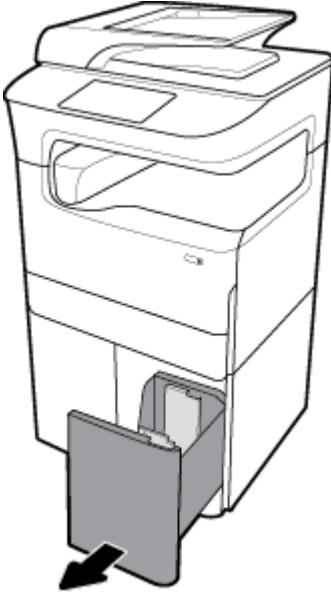

2. Kağıt uzunluk kılavuzunu tamamen açın.

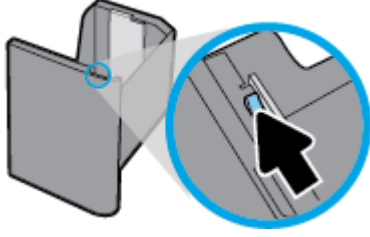

3. Kağıdı tepsiye yerleştirin ve tüm köşelerinin düz olduğundan emin olun.

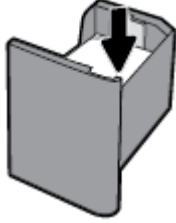

4. Kağıt uzunluk kılavuzunu, yüklenen baskı malzemesine doğru kapatın.

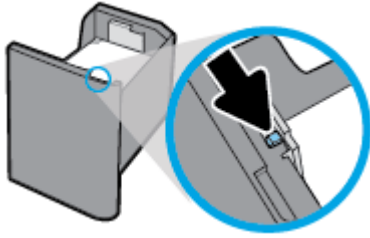

5. Tepsiyi ürüne takın.

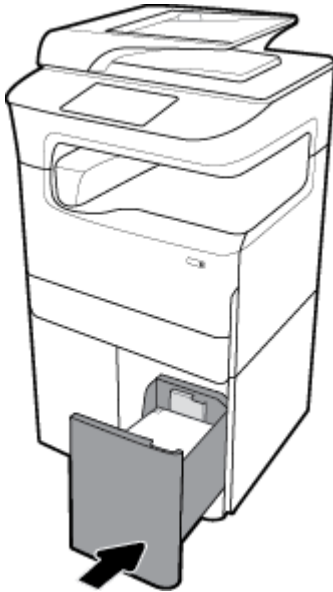

## Zarf yükleme

Tepsi 1'e zarf yükleyebilirsiniz.

1. Tepsi 1'i açın.

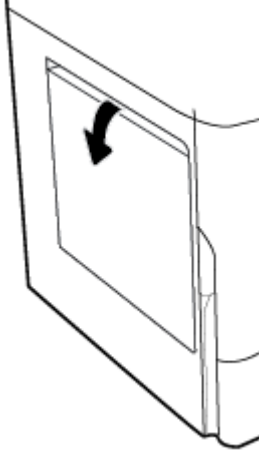

2. Tepsideki baskı malzemesi işaretine göre, zarfları Tepsi 1'e yazdırılacak yüzü aşağı bakacak ve zarfın yukarı tarafı yazıcının arkasına bakacak şekilde yerleştirin.

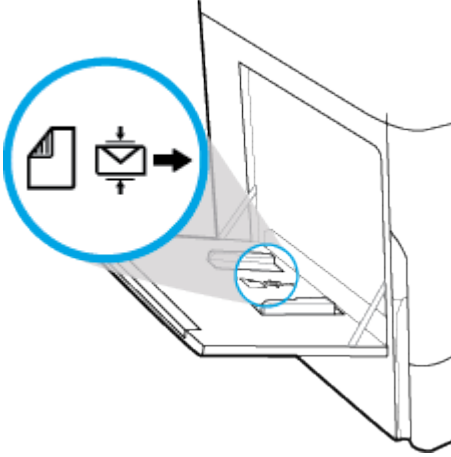

3. Kağıt kılavuzlarını kapatın.

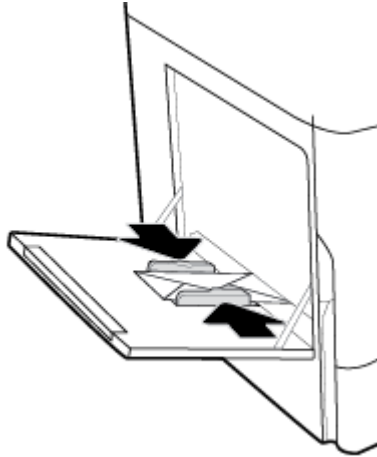

## Antetli kağıt veya önceden basılmış formları yükleme

İstedığınız tepsiye antetli, önceden basılmış veya önceden delinmiş formları yükleyebilirsiniz. Kağıt yönü, tek taraflı veya çift taraflı modda yazdırılmasına göre değişir. Alternatif Antetli Kağıt Modu (ALM) etkinleştirilmişse, kağıdın yönünü değiştirmeden hem tek taraflı hem de çift taraflı modda yazdırabilirsiniz.

### ALM modunu kontrol panelinden etkinleştirme veya devre dışı bırakma

1. Kontrol paneli panosunu açın (herhangi bir ekranın üst tarafında yer alan pano sekmesini aşağıya kaydırın veya giriş ekranının üst tarafındaki şeride dokununuz).
2. Kontrol paneli panosunda  (Ayarlar) simgesine dokununuz.
3. **Tepsi ve Kağıt Yönetimi** seçeneğine dokunduktan sonra **Alternatif Antetli Kağıt Modu** seçeneğine dokunarak bu modu açıp kapatabilirsiniz.

### ALM modunu EWS'den etkinleştirme veya devre dışı bırakma

1. EWS'yi açmak için bir web tarayıcısının adres kutusuna ürünün IP adresini yazın. (Ürünün IP'sini edinmek için kontrol paneli panosunda,  [Ethernet] simgesine dokununuz).
2. **Ayarlar** sekmesine tıklayın.
3. **Tercihler** seçeneğine ve ardından **Tepsi ve Kağıt Yönetimi** seçeneğine tıklayın.
4. **Alternatif Antetli Kağıt Modu** bölümünden, **Etkin** veya **Devre Dışı** seçeneğini belirleyin.
5. **Uygula**'ya tıklayın.

### ALM modu etkinken, antetli kağıt veya hazır form yükleme



**NOT:** ALM etkinken, ürün kontrol panelindeki tepsi yapılandırma ayarlarından **Antetli Kağıt, Önceden Basılmış** veya **Önceden Delinmiş** seçeneğini belirlemeniz gerekir.

1. A4/Letter boyutlu baskı malzemesini yazdırılacak yüzü yukarı bakacak ve formun yukarı tarafı tepsinin arka tarafında ve uzun kenarları yanlara gelecek şekilde tepsiye yerleştirin.

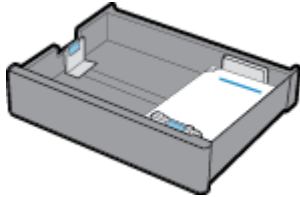

2. [Tepsi 1'e baskı malzemesi yükleme](#), [Tepsi 2'ye \(tekli\) veya Tepsi 2/3'e \(ikili\) baskı malzemesi yükleme](#), [550 yapraklık alt tepsilere kağıt yükleme](#) veya [HCI tepsilere baskı malzemesi yükleme](#) bölümlerindeki adımları tamamlayın.

### ALM modu devre dışıyken, antetli kağıt veya hazır form yükleme

1. Tek veya çift taraflı yazdırma işleri için kağıdı aşağıdaki gibi yönlendirin:
  - Tek taraflı: A4/Letter boyutlu baskı malzemesini yazdırılacak yüzü aşağı bakacak ve formun yukarı tarafı tepsinin arka tarafında ve uzun kenarları yanlara gelecek şekilde tepsiye yerleştirin.

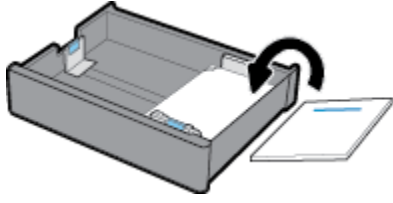

- Çift taraflı: A4/Letter boyutlu baskı malzemesini yazdırılacak yüzü yukarı bakacak ve formun yukarı tarafı tepsinin arka tarafında ve uzun kenarları yanlara gelecek şekilde tepsiye yerleştirin.

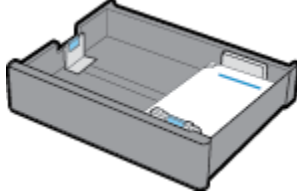

2. [Tepsi 1'e baskı malzemesi yükleme](#), [Tepsi 2'ye \(tekli\) veya Tepsi 2/3'e \(ikili\) baskı malzemesi yükleme](#), [550 yapraklık alt tepsilere kağıt yükleme](#) veya [HCL tepsilere baskı malzemesi yükleme](#) bölümlerindeki adımları tamamlayın.

## Belge besleyiciye baskı malzemesi yükleme

Belge besleyici, 100 yaprak 75 g/m<sup>2</sup> kağıdı kapasiteye sahiptir.

**UYARI:** Belge besleyiciyi kullanırken, belgelerinizde ürüne zarar verebilecek zımba, ataş, bant veya benzeri olmadığından emin olun.

1. Belge besleyici kağıt kılavuzlarını açın.



2. Gerekirse, uzun belgeler için belge besleyicinin yükleme alanı uzantısını dışarıya doğru çekin.

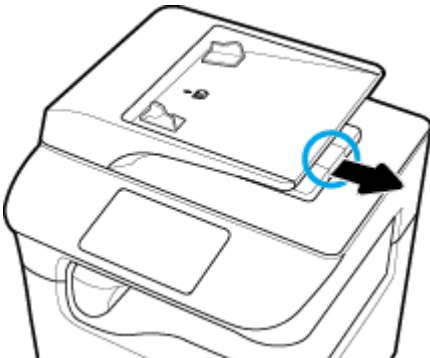



3. Tepside bulunan ve doğru kağıt yönlennesini gösteren baskı malzemesi işaretiine dikkat edin. Kopyalanacak belgeleri yukarı bakacak şekilde belge besleyicinin yükleme alanına yerleştirin.

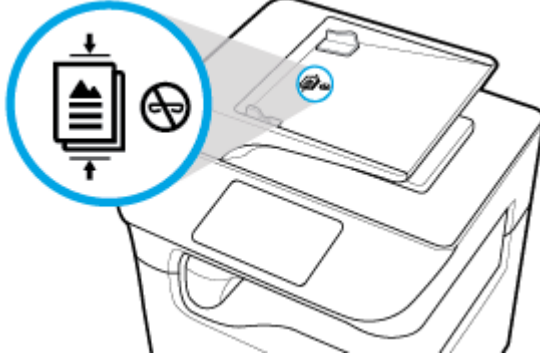

4. Belgeleri, belge besleyici kapağının altındaki besleme mekanizması tarafından durdurulana kadar sola itin. Yazıcı kontrol panelinde bir **Belge Yüklendi** mesajı görüntülenir.
5. Kağıt kılavuzlarını, yüklenen belgelere doğru sıkı bir şekilde kapatın.

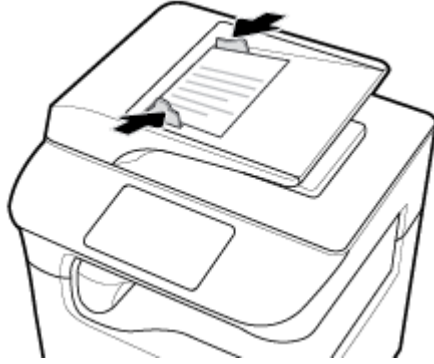

## Tarayıcıya kağıt yükleme

1. Tarayıcı kapağını açın.
2. Orijinal belgeyi yönlendirmek için tarayıcı camının sol arkasındaki baskı malzemesi işaretiini kullanın.

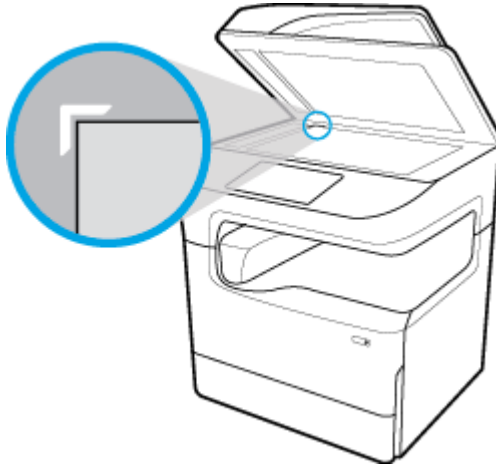

3. Orijinal belgeyi tarayıcı camının üzerine yüzü aşağı bakacak şekilde yerleştirin. Belgeyi yönlendirmek için tarayıcı camının üzerinde bulunan baskı malzemesi işaretlerini kullanın.



4. Tarayıcının kapağını kapatın.

## Zımbalama birimini yeniden yükleme

1. Yazıcıyı dikkatle kaydırın ve yazıcının arkasında bulunan zımba biriminin kapağını açın.

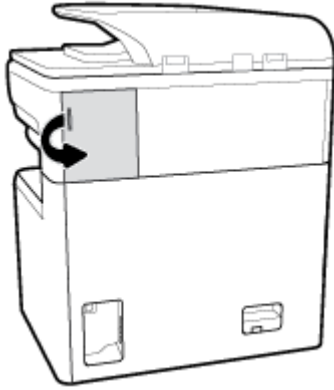

2. Zımba kartuşunun kapağını yavaşça çekerek kartuşu serbest bırakın.

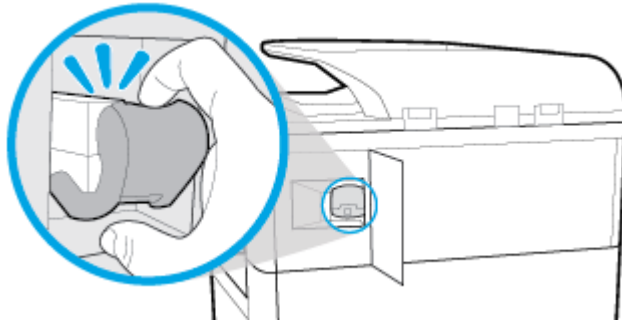

3. Zimba kartuşunu çekerek yazıcıdan çıkarın.

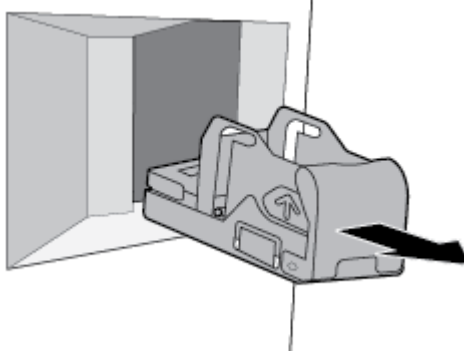

4. Boş kutuyu tabandan çıkarma:

- Bir elinizin baş parmağı ve diğer parmaklarıyla zımbalama birimi tabanını arkasına yakın bir yerden tutarken işaret parmağınızı da kartuşun kapağı üzerine yerleştirin.
- Diğer elinizin baş parmağı ve diğer parmaklarıyla zimba kutusunu tutarken işaret parmağınızı da kutunun arka tarafına yerleştirin.
- İşaret parmaklarınızla kutuyu yavaşça çekerek tabandan çıkarın.

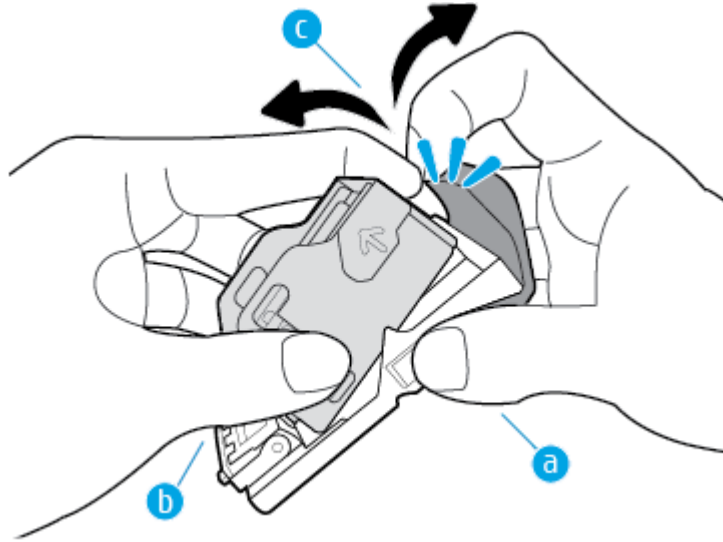

5. Dolu kutuyu tabana yerleştirme:

- Zimba kutusundaki plastik kulakçığı zımbalama birimi tabanındaki çentiğe kaydırarak yerleştirin.
- Yerine yerleşene kadar kutuyu itin.

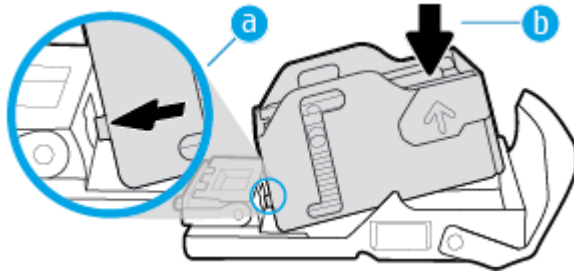

6. Zimba kartuşunu geri takarak yerine oturtun.

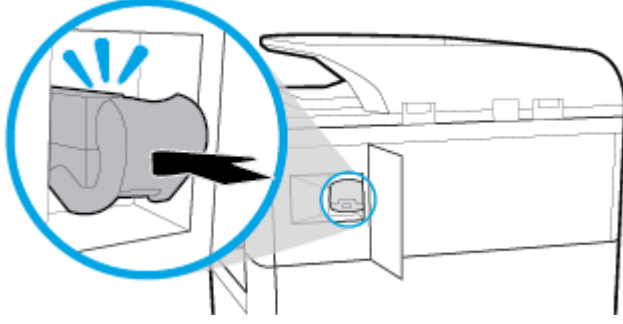

7. Zimba kapağını kapatın ve yazıcıyı dikkatle ilk konumuna getirin.

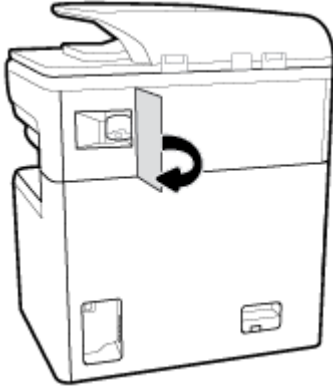

## Kağıt seçimi ve kullanımı hakkında ipuçları

En iyi sonuçları elde etmek için aşağıdaki yönergeleri dikkate alın:

- Sıkışmayı, düşük baskı kalitesini veya diğer baskı sorunlarını önlemek için aşağıdaki kağıtları tepsiye veya belge besleyiciye yüklemekten kaçının:
  - Birden çok bölümlü formlar
  - Hasar görmüş, kıvrılmış veya buruşmuş baskı malzemeleri
  - Kesilmiş veya perforajlı baskı malzemeleri
  - Aşırı dokulu, kabartmalı veya başka nedenlerle üzerine yazdırılması zor olan baskı malzemeleri
  - Çok hafif veya kolay esneyen baskı malzemeleri
  - Raptiye veya ataş içeren baskı malzemeleri
- Kağıt destesi (tek bir sayfa değil) yükleyin. Kağıt sıkışmasını önlemek için destedeki kağıtların tümü aynı boyutta ve türde olmalıdır.
- Bir tepsiye veya belge besleyiciye aynı anda yalnızca tek bir türde kağıt yükleyin.
- Bir tepsiye veya belge besleyiciye aynı anda yalnızca tek bir boyutta kağıt yükleyin.
- Giriş tepsisinden veya belge besleyiciden yükleme yaparken doğru kağıt yüklendiğinden emin olun.
- Yüklenen kağıdın düz olarak durduğundan ve kenarlarının kıvrılmış ya da buruşmuş olmadığından emin olun.

- Tepsiyeye veya belge besleyiciye belirtilen miktardan fazla kağıt yüklemeyin.
- Kağıt genişliği kılavuzlarını kağıt destesinin kenarına dayanacak şekilde ayarlayın. Kılavuzların tepsideki kağıtların kıvrılmasına neden olmadığından emin olun.

## 5 Kartuşlar

- [HP PageWide kartuşları](#)
- [Kartuşları yönetme](#)
- [Kartuşları deęiřtirme](#)
- [Kartuşlarla ilgili ipuçları](#)

### HP PageWide kartuşları

- [HP ürünü olmayan kartuşlar hakkındaki HP ilkeleri](#)
- [Sahte HP kartuşları](#)

### HP ürünü olmayan kartuşlar hakkındaki HP ilkeleri



#### ÖNEMLİ:

- HP, HP kartuşlarındaki kendi üretimi olmayan içeriklerin kalitesini veya güvenilirliğini garanti etmez.
- HP'nin kartuş garantisi, HP olmayan kartuşları veya HP olmayan içerięe sahip kartuşları kapsamaz.
- HP'nin yazıcı garantisi, HP olmayan kartuşların veya HP olmayan içerięe sahip kartuşların kullanımından kaynaklanan onarım veya servis hizmetlerini kapsamaz.



#### NOT:

- Bu yazıcı, kesintisiz mürekkep sistemleri kullanacak şekilde tasarlanmamıştır. Yazdırmaya devam etmek için kesintisiz mürekkep sistemini çıkarın ve orijinal HP (veya uyumlu) kartuşları takın.
- Bu yazıcı, kartuşlar boşalana dek kullanılacak şekilde tasarlanmıştır. Kartuşları bitmeden önce yeniden doldurmak, yazıcının arızalanmasına neden olabilir. Bu durumda, yazdırmaya devam etmek için yeni bir kartuş (ya orijinal HP veya uyumlu) takın.

### Sahte HP kartuşları

Ařaęıdaki durumlarla karřılařıyorsanız, kartuşunuz orijinal HP kartuşu olmayabilir:

- Kontrol paneli veya yazıcı durum raporunda kullanılmıř veya sahte bir kartuşun takılı olduęu belirtiliyor.
- Kartuşla ilgili çok sayıda sorun yařıyorsunuzuz.
- Kartuş normalde görüldüęü gibi görünmüyor (örneğin, paketi HP paketinden farklı).

Bir HP baskı kartuşu yükledięinizde, kontrol panelinde mesaj kartuşun kullanılmıř veya sahte olduęunu belirtiyorsa, [www.hp.com/go/anticounterfeit](http://www.hp.com/go/anticounterfeit) web sitesini ziyaret edin. HP, sorunu çözmenize yardımcı olacaktır.

### Kartuşları yönetme

Kartuşların doęru şekilde saklanması, kullanılması ve izlenmesi, yüksek kalitede baskı çıktıřı ve kartuşların ömrünü uzatmayı saęlamaya yardımcı olabilir.

- [Kartuşları saklama](#)

- [Genel Ofis moduyla yazdırma](#)
- [Bir kartuş tahmini kullanım ömrü sonuna geldiğinde yazdırma](#)
- [Tahmini kartuş seviyelerini kontrol etme](#)
- [Kartuş sipariş etme](#)
- [Kartuşları geri dönüştürme](#)

## Kartuşları saklama

- Kullanmaya hazır olana kadar kartuşu ambalajından çıkarmayın.
- Kartuşları kullanmadan önce en az 12 saat boyunca oda sıcaklığında (15-35° C veya 59-95° F) saklayın.
- Kartuşları dikkatli tutun. Takma sırasında kartuşun düşürülmesi, sarsılması veya sıkı tutulması geçici yazdırma sorunlarına neden olabilir.

## Genel Ofis moduyla yazdırma

Genel Ofis modu, daha az mürekkep kullanır ve dolayısıyla kartuşun ömrünü uzatabilir.

1. Yazılım programındaki **Dosya** menüsünden **Yazdır** seçeneğine tıklayın.
2. Yazıcınızın seçili olduğundan emin olun.
3. Aşağıdakilerden birini yapın:
  - **Windows: Özellikler** iletişim kutusunu açan bağlantıya veya düğmeye tıklayın.  
Yazılım uygulamanıza bağlı olarak, bu bağlantı veya düğme **Özellikler** , **Seçenekler** , **Yazıcı Kurulumu** , **Yazıcı Özellikleri** , **Yazıcı** , veya **Tercihleri Belirle** olarak adlandırılabilir.
  - **OS X:** Açılır menüden **Kopyalar ve Sayfalar** öğesini seçin.
4. **Kağıt/Kalite** sekmesine tıklayın.
5. **Baskı Kalitesi** açılır listesinden (Windows) veya açılır menüsünden (OS X) **Genel Ofis** öğesini seçin.

## Bir kartuş tahmini kullanım ömrü sonuna geldiğinde yazdırma

Sarf malzemesiyle ilgili bildirimler yazıcının kontrol panelinde görüntülenir.

- Bir kartuşun yakında değiştirilmesi gerektiğinde **Düşük Kartuş** mesajı görüntülenir. Yazdırma devam edebilir, ancak yedek kartuşu hazır bulundurmanız iyi olur. İstenmediği sürece kartuşu değiştirmeniz gerekmez.
- Kartuş boşaldığında ve hemen değiştirilebileceğinde, **Kartuş Çok Düşük** mesajı görüntülenir. Yazıcı, yazdırmak için rezervlerini kullanmaktadır. Rezervleri kullanarak yazdırabileceğiniz yaklaşık sayfa sayısını görüntülemek için ürün kontrol paneline bakın.
- Kartuş boşaldığında ve yazdırmanın devam edebilmesi için değiştirilmesi gerektiğinde, **Kartuş Bitti** mesajı görüntülenir. Yeni bir kartuş yüklenince rezervler tekrar dolacaktır.

## Tahmini kartuş seviyelerini kontrol etme

Yazıcı kontrol panelinden veya yazıcı yazılımından tahmini kartuş seviyelerini kontrol edebilirsiniz.



## NOT:

- Yeniden doldurulmuş veya yeniden üretilmiş ya da başka bir yazıcıda kullanılmış bir kartuşu taktıysanız, kartuş düzeyi göstergesi hatalı veya kullanılamaz olabilir.
- Kartuş düzeyi uyarıları ve göstergeleri yalnızca planlama amaçlı tahminler verir. Kartuş düşük uyarısı aldığınızda olası yazdırma gecikmelerini önlemek için yedek kartuşu hazır bulundurun. Sizden istenmediği sürece kartuşları değiştirmeniz gerekmez.
- Yazdırma sürecinde, kartuşlar birkaç farklı şekilde kullanılır. Bunlar arasında yazıcıyı ve kartuşları yazdırmaya hazırlayan başlatma işlemi ve kartuşların sorunsuz bir şekilde yazdırmaya devam etmesini sağlayan baskı kafası bakımı bulunur. Kullanım sonrasında, kartuşta bir miktar mürekkep kalıntısı kalır. Daha fazla bilgi için [www.hp.com/buy/supplies](http://www.hp.com/buy/supplies) web sitesini ziyaret edin.

### Kartuş seviyelerini kontrol panelinden kontrol etme

1. Kontrol paneli panosunu açın (herhangi bir ekranın üst tarafında yer alan pano sekmesini aşağıya kaydırın veya giriş ekranının üst tarafındaki şeride dokunun).
2. Tahmini mürekkep düzeylerini görüntülemek için kontrol paneli panosunda  (Tahmini Mürekkep Düzeyleri) simgesine dokunun.

### Kartuş seviyelerini EWS'den kontrol etme

1. EWS'yi açın. Daha fazla bilgi için bkz. [EWS'yi açma](#).
2. **Araçlar** sekmesine ve ardından **Sarf Malzemesi Durumu** seçeneğine tıklayın.

### Kartuş seviyelerini ürün yazılımından (Windows) kontrol etme

1. HP Printer Assistant programını açın. Daha fazla bilgi için bkz. [HP Printer Assistant uygulamasını açma](#).
2. **Yazdırma, Tarama ve Faks** sekmesinde, **Yazdır** altındaki **Yazıcınızın Bakımı** seçeneğine tıklayın.
3. **Tahmini Kartuş Seviyeleri** sekmesine tıklayın.

### Kartuş seviyelerini ürün yazılımından (OS X) kontrol etme

1. HP Utility'yi açın. Daha fazla bilgi için bkz. [HP Utility'yi \(HP Yardımcı Programı\) açma](#).
2. Yazıcınızın seçili olduğundan emin olun.
3. **Sarf Malzemeleri Durumu** seçeneğine tıklayın.

Tahmini kartuş seviyeleri görüntülenir.

### Kartuş sipariş etme

Kartuş sipariş etmek için [www.hp.com](http://www.hp.com) sayfasını ziyaret edin. (Şu anda, HP web sitesinin bazı bölümleri yalnızca İngilizce'dir.) Tüm ülkelerde/bölgelerde kartuşlar çevrimiçi olarak sipariş edilemeyebilir. Ancak birçok ülke telefondan sipariş verme, yerel bir mağaza bulma ve alışveriş listesi yazdırma hakkında bilgiye sahiptir. Ülkenizde HP ürünleri satın alma konusunda daha fazla bilgi için [www.hp.com/buy/supplies](http://www.hp.com/buy/supplies) sayfasını da ziyaret edebilirsiniz.

Yalnızca değiştirdiğiniz kartuş ile aynı kartuş numarasına sahip yedek kartuşları kullanın. Kartuş numarasını aşağıdaki yerlerde bulabilirsiniz:

- Değiştirdiğiniz kartuşun etiketinde.
- Yazıcının içindeki bir etikette. Çıkartmanın yerini bulmak için kartuş erişim kapağını açın.



- Yazıcı yazılımında, HP Printer Assistant uygulamasını açarak **Alışveriş** seçeneğine ve ardından **Çevrimiçi Sarf Malzeme Satın Al** seçeneğine tıklayın.
- HP Katıştırılmış Web Sunucusu'nda, **Araçlar** sekmesine ve ardından **Ürün Bilgileri** altındaki **Kartuş Düzeyi Göstergesi**'ne tıklayın. Daha fazla bilgi için bkz. [HP Embedded Web Server](#).

 **NOT:** Yazıcı ile birlikte gelen KURULUM kartuşu ayrı olarak satılmaz.

## Kartuşları geri dönüştürme

Geri dönüşüm ve geri dönüşüm için posta ücreti ödenmiş etiketler, zarflar ve kutular sipariş etmek için <http://hp.com/recycle> web sitesini ziyaret edin.

## Kartuşları değiştirme

Ürün dört renk kullanır ve her renk için farklı bir kartuş vardır: sarı (Y), macenta (M), siyan (C) ve siyah (K).

### UYARI:

- HP, baskı kalitesi sorunlarını önlemek için eksik kartuşların en kısa sürede orijinal HP kartuşlarla değiştirilmesini önerir. Daha fazla bilgi için bkz. [Kartuş sipariş etme](#).
- Kartuşlardan herhangi biri eksikse, yazıcıyı asla kapatmayın.

1. Kartuş kapağını açın.



2. Kilidi açmak ve serbest bırakmak için eski kartuşu içe doğru itin.

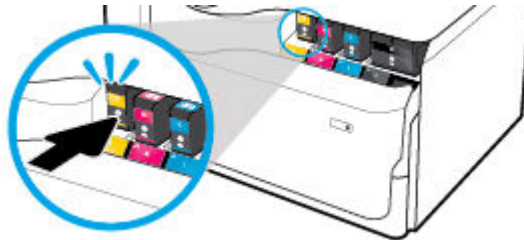

3. Eski kartuşun kenarını tutun ve kartuşu dışa doğru çekerek çıkarın.

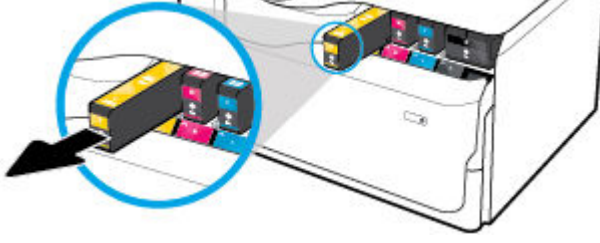

4. Kartuş üzerindeki metal temas noktalarına dokunmayın. Temas noktalarındaki parmak izleri bağlantı hatalarına sebep olabilir.



5. Yeni kartuşu yuvasına takın.



6. Kartuş kapağını kapatın.



## Kartuşlarla ilgili ipuçları

Kartuşlarla çalışmak için aşağıdaki ipuçlarını kullanın:

- Orijinal HP kartuşlar kullanın.

Orijinal HP kartuşları, defalarca kolaylıkla mükemmel sonuçlar elde etmenize yardımcı olmak için tasarlanmış ve HP yazıcıları ve kağıtlarıyla test edilmiştir.



**NOT:** HP, HP dışındaki kartuşların kalitesini veya güvenilirliğini garanti edemez. HP olmayan kartuşların kullanımından kaynaklanan ürün hizmeti veya onarımları, garanti kapsamında değildir.

Orijinal HP kartuşları satın aldığınızı düşünüyorsanız, [www.hp.com/go/anticounterfeit](http://www.hp.com/go/anticounterfeit) sayfasını ziyaret edin.

- Baskı kalitesi sorunlarını önlemek için aşağıdaki yapın:
  - Yazıcıyı her zaman önündeki güç düğmesini kullanarak kapatın ve güç düğmesi ışığı sönene kadar bekleyin.



- Tüm kartuş yuvalarının dolu olduğundan emin olun.
- Baskı kalitesi kabul edilebilir değilse, daha fazla bilgi için bkz. [Baskı kalitesini artırma](#).
- Herhangi bir sebeple bir kartuşu yazıcıdan çıkarmanız gerekirse, kartuşu en kısa sürede geri takmaya çalışın.
- Kartuşları takmaya hazır olmadan önce açmayın veya ambalajından çıkarmayın.
- Kartuşları doğru yuvalara takın. Her kartuşun rengini ve simgesini, her yuvanın rengi ve simgesiyle eşleştirin. Kartuşların yuvalarına iyice oturduğundan emin olun.
- Yeterli sarf malzemesi olduğundan emin olmak için tahmini kartuş seviyelerini kontrol edin.  
Sarf malzemesi düzeyi uyarıları ve göstergeleri, yalnızca planlama amaçlı tahminler vermektedir.  
Daha fazla bilgi için bkz. [Tahmini kartuş seviyelerini kontrol etme](#).



**NOT:** Düşük kartuş uyarı mesajı aldığınızda, olası yazdırma gecikmelerini önlemek için yedek kartuşu hazır bulundurun. İstenmediği sürece kartuşları değiştirmeniz gerekmez.

- Gerekmedikçe, baskı kafasını temizlemeyin. Bu, kartuşların ömrünü kısaltır.
- Yazıcıyı naklediyorsanız, sızma veya yazıcıya başka bir zarar gelmesini önlemek için aşağıdakileri yapın.
  - Yazıcıyı önünde bulunan güç düğmesine basarak kapattığınızdan emin olun. Yazıcının fişini çıkarmadan önce yazıcıdan gelen çalışma seslerinin tamamen kesilmesini bekleyin.
  - Kartuşları takılı bıraktığınızdan emin olun.

- Yazıcının düz biçimde taşınarak nakledilmesi gerekir. Yanına, arkasına, önüne veya üstüne yatırılmamalıdır.
- Yazıcının hasar görmesini önlemek için kartuşları taktıktan sonra yazıcıyı dik tutun. Kartuşlar takıldıktan sonra yazıcıyı havayoluyla nakletmeyin.

## 6 Yazdırma

- [Bilgisayardan yazdırma](#)
- [Kontrol panelinden yazdırma](#)
- [NFC ile yazdırma](#)
- [AirPrint \(OS X\) ile Yazdırma](#)
- [Baskı başarısı için ipuçları](#)

### Bilgisayardan yazdırma

- [Bilgisayardan yazdırma \(Windows\)](#)
- [Bilgisayardan yazdırma \(OS X\)](#)
- [Yazdırma kısayollarını ayarlama \(Windows\)](#)
- [Yazdırma ön ayarlarını belirleme \(OS X\)](#)
- [Renkleri ayarlama veya yönetme](#)

### Bilgisayardan yazdırma (Windows)

Bu yönergeler, aşağıdakiler dahil olmak üzere çeşitli baskı malzemeleri üzerine yazdırmak için geçerlidir.

- |                                    |               |             |
|------------------------------------|---------------|-------------|
| • Düz kağıt                        | • Zarflar     | • Broşürler |
| • Antetli kağıt veya hazır formlar | • Fotoğraflar | • Etiketler |

### Bilgisayardan yazdırma (Windows)

1. Desteklenen baskı malzemesini doğru tepsiye yükleyin.  
Daha fazla bilgi için bkz. [Baskı malzemesi yükleme](#).
2. Yazılım programındaki **Dosya** menüsünden **Yazdır** seçeneğine tıklayın.
3. Yazıcınızın seçili olduğundan emin olun.
4. **Özellikler** iletişim kutusunu açan bağlantıya veya düğmeye tıklayın.

Yazılım uygulamanıza bağlı olarak, bu bağlantı veya düğme **Özellikler**, **Seçenekler**, **Yazıcı Kurulumu**, **Yazıcı Özellikleri**, **Yazıcı**, veya **Tercihleri Belirle** olarak adlandırılabilir.

5. Baskı malzemeniz için doğru baskı ayarlarını yapın. Aşağıdaki tabloda, yazılım programınızda bulunabilecek sekmeleri ve seçenekler açıklanmaktadır.

Sekme	Açıklama
Yazdırma Kısayolları	Yazdırma kısayolu, belirli bir iş türüne uygun ayarları saklar, böylece tek bir tıkla tüm seçenekleri ayarlayabilirsiniz.

Sekme	Açıklama
	Bu sekme, geçerli yazdırma kısayollarını ve kağıt türü, kağıt kaynağı ve renkli veya gri tonlamalı gibi bu kısayollara ait ayarları gösterir.
Kağıt/Kalite	<p>Bu sekme, yazdırma işinin türünü tanımlayan ayarları içerir. Örneğin, zarf üzerine yazdırma için düz kağıt üzerine yazdırmaktan farklı bir kağıt boyutu, kaynağı ve türü gerekir.</p> <p>Aşağıdaki seçenekler arasından seçim yapabilirsiniz:</p> <ul style="list-style-type: none"> <li>• <b>Kağıt boyutu:</b> Letter, Envelope #10 ve Japonya Zarf Chou #3'ü içerir.</li> <li>• <b>Kağıt kaynağı:</b> Yazıcı Otomatik Seçimi, Elle Besleme, Tepsi 1 ve Tepsi 2'yi içerir.</li> <li>• <b>Kağıt türü:</b> Düz, Antetli, Önceden Basılmış, Zarf, HP Advanced Fotoğraf Kağıtları, HP Mat Broşür 180g ve Etiketleri içerir.</li> </ul> <p><b>NOT:</b> Alternatif Antetli Kağıt Modu (ALM) etkinleştirilmişse ve antetli kağıt, hazır veya önceden delinmiş formlar üzerine yazdırıyorsanız, kağıt türü olarak Antetli, Hazır veya Önceden Delinmiş seçeneğini seçin. Daha fazla bilgi için bkz. <a href="#">Antetli kağıt veya önceden basılmış formları yükleme</a>.</p> <ul style="list-style-type: none"> <li>• <b>Özel sayfalar:</b> Ön ve arka kapakları, boş sayfaları ve hazır sayfaları içerir.</li> <li>• <b>Baskı kalitesi:</b> Sunum (yüksek kaliteli işler için) ve Profesyonel (günlük işler için) ayarlarını içerir.</li> </ul> <p><b>NOT:</b> Genel Ofis modunda zarf ve etiket üzerine yazdıramazsınız.</p>
Etkiler	<p>Bu sekme, yazdırma işinin sunumunu geçici olarak etkileyen ayarları içerir.</p> <ul style="list-style-type: none"> <li>• <b>Yeniden Boyutlandırma Seçenekleri:</b> Gerçek boyutu, gerçeğin bir yüzdesini veya Letter ya da Zarf #10 gibi belirli bir baskı malzemesi boyutuna göre ölçeklendirilmiş kağıtları içerir.</li> <li>• <b>Filigranlar:</b> Gizli ve Taslak seçeneklerini içerir.</li> </ul>
Son İşlem	<p>Bu sekme, yazdırma işinin çıktısını etkileyen ayarları içerir.</p> <ul style="list-style-type: none"> <li>• <b>Her iki yüze de yazdır:</b> Tek bir yüze ya da her iki yüze birden yazdırın. Bu seçenek belirlendiğinde, ek seçenekler kullanılabilir: <ul style="list-style-type: none"> <li>— Kağıt yönlendirmesine bağlı olarak, kısa kenardan ciltleme (örneğin takvimler için) veya uzun kenardan ciltleme (örneğin kitaplar için) çevirebilirsiniz.</li> <li>— Kitapçık düzenleri için solda, sağda veya iki tarafta birden cilt boşluğu bırakarak yazdırabilirsiniz.</li> </ul> </li> <li>• <b>Yaprak başına sayfa:</b> Her sayfanın etrafında kenarlık yazdırma seçeneğiyle birlikte yaprak başına birden fazla sayfa yazdırmayı içerir.</li> <li>• <b>Kağıt Yönü:</b> Dikey ve Yatay seçeneklerini içerir.</li> </ul>
Çıktı	<p>Yalnızca zimba/istifleme birimine sahip modellerde bulunur; bu sekme, yazdırma işinin zımbalanmasına yönelik ayarları içerir:</p> <ul style="list-style-type: none"> <li>• <b>Hiçbiri:</b> Zimba yok.</li> <li>• <b>Solda Tek Zimba:</b> Zimba, sayfanın sol üst köşesinde bulunur.</li> <li>• <b>Sağda Tek Zimba:</b> Zimba, sayfanın sağ üst köşesinde bulunur.</li> <li>• <b>Çıktı Bölmesi - Otomatik seçim:</b> Yazıcı, işleri zımbalanmak üzere üst bölmeye çıkarır. Diğer tüm işler, alt bölmeye yönlendirilir.</li> <li>• <b>Çıktı Bölmesi - Üst Bölme:</b> Yazıcı, zımbalama işlemini <i>destekleyen</i> işleri üst bölmeye çıkarır; bu işlerin zımbalanması gerekmez. Diğer tüm işler, alt bölmeye yönlendirilir.</li> </ul>
İş Depolama	<p>Bu sekme, depolanan bir işi kontrol panelinden yazdırmak için gereken ayarları içerir. Burada sadece tek bir ayar açıklanmıştır:</p> <ul style="list-style-type: none"> <li>• <b>Kapalı (varsayılan):</b> Bir iş yazıcıya depolanmadan yazdırılır.</li> </ul>

Sekme	Açıklama
	Diğer ayarlar hakkında bilgi için bkz. <a href="#">İş depolamayı kullanarak yazdırma</a> .
Renkli	Bu sekme, renkli veya gri tonlamalı yazdırmak için gereken ayarları içerir: <ul style="list-style-type: none"><li>• <b>Gri Tonlamalı Yazdırma:</b> Yalnızca siyah beyaz veya yüksek kaliteli CMYK gri tonlama (siyah kartuşa ek olarak renkli kartuşları da kullanır) yazdırın.</li><li>• <b>Renk Teması:</b> Bu seçenekler, renklerin nasıl işlendiğini belirler. Bunlar arasında Varsayılan, Fotoğraf veya Canlı gibi farklı kırmızı-yeşil-mavi temalar bulunmaktadır. Daha fazla bilgi için bkz. <a href="#">Renkleri ayarlama veya yönetme</a>.</li></ul>
Gelişmiş	Bu sekme, kullanabileceğiniz veya ara sıra değiştirebileceğiniz ayarları içerir: <ul style="list-style-type: none"><li>• <b>Kopya:</b> Kopya sayısını ve bunların harmanlanıp harmanlanmayacağını seçin.</li><li>• <b>Ters sayfa sırası:</b> İşi, son sayfadan ilk sayfaya doğru yazdırır.</li><li>• <b>Tüm metinleri siyah yazdır:</b> Renkli kartuş kullanımının azaltılmasını sağlar.</li><li>• <b>HP EasyColor:</b> Windows için HP PCL 6 yazıcı sürücüsünü kullanıyorsanız, Microsoft Office programlarından yazdırılan karma içerikli belgelerin otomatik olarak daha iyi olmasını sağlamak için bu onay kutusunu seçi. HP EasyColor teknolojisi, resmi birkaç parçaya bölmek yerine tek seferde tüm resmi geliştirerek daha iyi renk tutarlılığı, daha keskin ayrıntılar ve daha yüksek yazdırma hızı sağlar.</li><li>• <b>Mürekkep Ayarları:</b> İşin kuruma süresini, doygunluk seviyesini ve siyah renk yayılmasını seçmek için kaydırıcıları kullanın. Daha fazla bilgi için bkz. <a href="#">Renkleri ayarlama veya yönetme</a>.</li></ul>

6. **OK** seçeneğine tıklayarak **Özellikler** iletişim kutusuna dönün.

7. Yazdır iletişim kutusunda **OK** ve ardından **Yazdır** veya **OK** seçeneğine tıklayın.



**NOT:** Yazdırdıktan sonra zarf veya fotoğraf kağıdı gibi her türlü özel baskı malzemesini üründen çıkarın.

## Bilgisayardan yazdırma (OS X)

Bu yönergeler, aşağıdakiler de dahil olmak üzere çeşitli baskı malzemeleri üzerine yazdırmak için geçerlidir.

- |                                    |               |             |
|------------------------------------|---------------|-------------|
| • Düz kağıt                        | • Zarflar     | • Broşürler |
| • Antetli kağıt veya hazır formlar | • Fotoğraflar | • Etiketler |

## Bilgisayardan yazdırma (OS X)

1. Desteklenen baskı malzemesini doğru tepsiye yükleyin.  
Daha fazla bilgi için bkz. [Baskı malzemesi yükleme](#).
2. Yazılım programındaki **Dosya** menüsünden **Yazdır** seçeneğine tıklayın.
3. Yazıcınızın seçili olduğundan emin olun.
4. Gerekirse, **Ön Ayarlar** menüsünden bir yazdırma ön ayarı seçin.
5. Üründe zimba/istifleme birimi varsa, aşağıdakileri yapın:
  - a. **Kopyalar ve Sayfalar** açılır menüsünden **Son İşlem** öğesini seçin.
  - b. **Zimba** açılır menüsünden aşağıdakilerden birini seçin:

- **Hiçbiri:** Zimba yok.
  - **Solda Tek Zimba:** Zimba, sayfanın sol üst köşesinde bulunur.
  - **Sağda Tek Zimba:** Zimba, sayfanın sağ üst köşesinde bulunur.
- c. **Çıktı Bölmesi - Otomatik seçim:** Yazıcı, işleri zimbalanmak üzere üst bölmeye çıkarır. Diğer tüm işler, alt bölmeye yönlendirilir.
- d. **Çıktı Bölmesi - Üst Bölme:** Yazıcı, zimbalama işlemini *destekleyen* işleri üst bölmeye çıkarır; bu işlerin zimbalanması gerekmez. Diğer tüm işler, alt bölmeye yönlendirilir.
6. **Kağıt/Kalite** sekmesinde, baskı malzemesi türünün yanındaki açılır menüye tıklayın.
- Baskı malzemeniz için (düz kağıt, antetli kağıt, hazır, önceden delinmiş, zarf, fotoğraf kağıdı, etiket vb.) doğru yazdırma seçeneklerini belirleyin. Yazdırma seçenekleri arasında boyut, tür, tepsi, baskı çözünürlüğü ve otomatik ayarlar bulunabilir.
- Yazdırma iletişim kutusunda seçenekleri göremezseniz, **Ayrıntıları Göster** seçeneğine tıklayın.
7. **Yazdır** seçeneğine tıklayın.



**NOT:** Yazdırdıktan sonra zarf veya fotoğraf kağıdı gibi her türlü özel baskı malzemesini üründen çıkarın.

## Yazdırma kısayollarını ayarlama (Windows)

1. Yazılım programındaki **Dosya** menüsünden **Yazdır** seçeneğine tıklayın.
  2. **Özellikler** iletişim kutusunu açan bağlantıya veya düğmeye tıklayın.  
Yazılım uygulamanıza bağlı olarak, bu bağlantı veya düğme **Özellikler**, **Seçenekler**, **Yazıcı Kurulumu**, **Yazıcı Özellikleri**, **Yazıcı**, veya **Tercihleri Belirle** olarak adlandırılabilir.
  3. **Yazdırma Kısayolları** sekmesine tıklayın.
  4. Temel olarak mevcut bir kısayolu seçin.
-  **NOT:** Ekranın sağ tarafındaki ayarların herhangi birini değiştirmeden önce her zaman bir kısayol seçin. Ayarları yaptıktan sonra bir kısayol seçerseniz, yaptığınız tüm ayarlar kaybolur.
5. Yeni kısayol için yazdırma seçeneklerini seçin.
  6. **Farklı Kaydet** düğmesine tıklayın.
  7. Kısayol için bir ad girin ve **OK** düğmesine tıklayın.

## Yazdırma ön ayarlarını belirleme (OS X)

1. Yazılım programındaki **Dosya** menüsünden **Yazdır** seçeneğine tıklayın.
2. Yazıcınızın seçili olduğundan emin olun.
3. **Ön Ayarlar** açılır menüsünden, **Varsayılan Ayarlar** ögesini seçin.
4. **Mevcut Ayarları Ön Ayar olarak Kaydet**'e tıklayın.
5. Ön ayar için açıklayıcı bir ad girin ve **Sadece bu yazıcı** veya **Tüm yazıcılar** için kaydedin.

## Renkleri ayarlama veya yönetme

Yazıcı sürücüsü yazılımındaki ayarları değiştirerek ürünün baskı çıktısı rengini ayarlayın.



- [Yazdırma işi için ön ayarlı bir renk teması seçme](#)
- [Bir yazdırma işi için renk seçeneklerini elle ayarlama](#)
- [Renkleri bilgisayar ekranınızla eşleştirme](#)
- [Renkli baskı erişimini kontrol etme](#)

## Yazdırma işi için ön ayarlı bir renk teması seçme

1. Yazılım programındaki **Dosya** menüsünden **Yazdır** seçeneğine tıklayın.
2. Yazıcınızın seçili olduğundan emin olun.
3. **Özellikler** iletişim kutusunu açan bağlantıya veya düğmeye tıklayın.

Yazılım uygulamanıza bağlı olarak, bu bağlantı veya düğme **Özellikler** , **Seçenekler** , **Yazıcı Kurulumu** , **Yazıcı Özellikleri** , **Yazıcı** , veya **Tercihleri Belirle** olarak adlandırılabilir.

4. Aşağıdakilerden birini yapın:
  - **Windows: Renk** sekmesine tıklayın.
  - **OS X: Renk** sekmesine tıklayıp **HP EasyColor** ögesini temizleyin.
5. **Renk Temaları** açılır listesinden (Windows) veya **RGB Renkler** açılır menüsünden (OS X), aşağıdaki renk temalarından birini seçin:
  - **Varsayılan (sRGB)**: Bu tema, ham aygıt modunda RGB verilerini yazdıracak şekilde ürünü ayarlar. Bu temayı kullanırken, yazılım programından veya işletim sisteminden doğru işleme için rengi yönetin.
  - **Canlı**: Ürün, orta tonlardaki renk doygunluğunu artırır. İşle ilgili grafikleri yazdırırken bu temayı kullanın.
  - **Fotoğraf**: Ürün, RGB rengini sanki küçük bir dijital laboratuvar kullanılarak bir fotoğraf yazdırılıyor gibi yorumlar. Ürün, Varsayılan (sRGB) temasından farklı olarak renkleri daha derin ve daha doygun bir şekilde işler. Fotoğraf yazdırırken bu temayı kullanın.
  - **Fotoğraf (Adobe RGB 1998)**: sRGB yerine AdobeRGB renk alanı kullanan dijital fotoğrafları yazdırırken bu temayı kullanın. Bu temayı kullanırken, yazılım programındaki renk yönetimini kapatın.
  - **Hiçbiri**: Herhangi bir renk teması kullanılmaz.

## Bir yazdırma işi için renk seçeneklerini elle ayarlama

Varsayılan renk ayarlarını temizlemek ve ayarları elle ayarlamak için yazıcı sürücüsü yazılımını kullanın. Her bir ayarın baskı çıktısını nasıl etkilediğini anlamak için sürücü yazılımındaki yerleşik yardımı kullanın.

1. Yazılım programındaki **Dosya** menüsünden **Yazdır** seçeneğine tıklayın.
2. Yazıcınızın seçili olduğundan emin olun.
3. Aşağıdakilerden birini yapın:
  - **Windows: Özellikler** iletişim kutusunu açan bağlantıya veya düğmeye tıklayın.  
Yazılım uygulamanıza bağlı olarak, bu bağlantı veya düğme **Özellikler** , **Seçenekler** , **Yazıcı Kurulumu** , **Yazıcı Özellikleri** , **Yazıcı** , veya **Tercihleri Belirle** olarak adlandırılabilir.
  - **OS X: Kopyalar ve Sayfalar** açılır menüsünden, **Renk** ögesini seçin. Ardından **HP EasyColor** seçimini iptal edin.

4. Aşağıdakilerden birini yapın:

- **Windows: Gelişmiş** sekmesinde, **Mürekkep Ayarları** ögesine tıklayın.
- **OS X: Gelişmiş** seçeneğinin yanındaki açıklama üçgenine tıklayın.

5. Kaydırıcıları kullanarak aşağıdaki ayarları yapın:

- **Kuruma Süresi:** Yazdırılan bir sayfayı kurutmak için yazıcının ihtiyacı olan süreyi artırmak üzere kaydırıcıyı sağa doğru hareket ettirin. Kuruma süresini artırmak, düz kağıda yazdırılan işlerde en iyi sonucu verir.
- **Doygunluk:** Uygulanan siyah veya renk miktarını artırmak için kaydırıcıyı sağa doğru hareket ettirin. Doymuluğu artırmak, broşüre veya fotoğraf kağıdına yazdırılan işlerde en iyi sonucu verir.
- **Siyah Mürekkep Yayılması:** Siyah mürekkebin, yazdırılan sayfa üzerindeki rengin kenarlarında bulunan alanlara yayılmasını önlemek için kaydırıcıyı sola doğru hareket ettirin. Yayılmayı azaltmak, düz kağıda yazdırılan işlerde en iyi sonucu verir.



**NOT:** Renk ayarlarını elle değiştirmek, çıktıyı etkileyebilir. HP, sadece renk grafik uzmanlarının bu ayarları değiştirmesini önerir.

6. Ayarlarınızı kaydetmek için **OK** seçeneğine tıklayın ve pencereyi kapatın veya ayarları fabrika varsayılanlarına (Windows) döndürmek için **Sıfırla** seçeneğine tıklayın.

## Renkleri bilgisayar ekranınızla eşleştirme

Çoğu kullanıcı için renkleri eşleştirmenin en iyi yöntemi sRGB renklerini yazdırmaktır.

Yazıcılar ve bilgisayar monitörleri birbirinden farklı renk üretme yöntemleri kullandıklarından, yazıcı çıktı rengini bilgisayar ekranınızla eşleştirme süreci oldukça karmaşıktır. Monitörler, RGB (kırmızı, yeşil, mavi) renk işlemeyi kullanan ışık piksellerini kullanarak renkleri görüntüler ancak yazıcılar, CMYK (siyan, macenta, sarı ve siyah) işlemeyi kullanarak renkleri yazdırır.

Birçok etken basılı renkleri monitörünüzdeki renklerle eşleştirme becerinizi etkileyebilir:

- Baskı malzemeleri
- Baskı süreci (örneğin, kartuş, baskı makinesi veya lazer teknolojisi)
- Üstten aydınlatma
- Renk algılamasında kişisel farklılıklar
- Yazılım programları
- Yazıcı sürücüler
- Bilgisayar işletim sistemleri
- Monitörler
- Grafik kartları ve sürücüler
- Çalışma ortamı (örneğin, nem oranı)

## Renkli baskı erişimini kontrol etme

HP'nin renkli erişim kontrolü araç paketi, bireysel kullanıcılara veya gruplara ve uygulamalara göre rengi etkinleştirmenize veya devre dışı bırakmanıza imkan verir. Daha fazla bilgi için [www.hp.com/go/upd](http://www.hp.com/go/upd) adresini ziyaret edin.

HP Katıştırılmış Web Sunucusu ayrıca, bellek aygıtlarından renkli faks, renkli kopyalama ve renkli yazdırma yapmayı devre dışı bırakabilmeyi sağlar. Daha fazla bilgi için bkz. [HP Embedded Web Server](#).

## Kontrol panelinden yazdırma

- [İş depolamayı kullanarak yazdırma](#)
- [Bir USB aygıtından yazdırma](#)

## İş depolamayı kullanarak yazdırma

Oluşturduğunuz işleri ürün üzerinde depolayarak daha sonra yazdırabilirsiniz. Yazıcı belleğine kaydetmek veya hassas bilgileri korumak için depolanan işleri üründen silebilirsiniz.

- [İş depolamayı devre dışı bırakma veya etkinleştirme](#)
- [İş depolamasını bir veya tüm yazdırma işlerine uygulamak için](#)
- [Yazıcıda depolanan bir işi yazdırmak için](#)
- [Yazıcıda depolanan bir işi silmek için](#)

## İş depolamayı devre dışı bırakma veya etkinleştirme

İş depolama varsayılan olarak etkindir. Gerekirse, bu özelliği, yazıcı yazılımından devre dışı bırakabilir veya yeniden etkinleştirebilirsiniz.



**NOT:** Yazıcı yazılımından iş depolamayı yeniden etkinleştirmeden önce özelliğin HP Katıştırılmış Web Sunucusu'nda etkinleştirilmesi gerekir (**Ayarlar** sekmesinde, **Güvenlik** seçeneğinin altında **Depolanan Verileri Korumak** seçeneğine tıklayın ve ekrandaki yönergeleri izleyin). EWS'yi kullanma hakkında daha fazla bilgi için bkz. [HP Embedded Web Server](#).

- [İş depolamasını devre dışı bırakma veya etkinleştirme \(Windows\)](#)
- [İş depolamasını devre dışı bırakma veya etkinleştirme \(OS X\)](#)

## İş depolamasını devre dışı bırakma veya etkinleştirme (Windows)

1. **Başlat**'a tıklayın ve işletim sisteminize bağlı olarak aşağıdakilerden birini yapın.
  - **Windows 10:** Sırasıyla **Ayarlar**, **Aygıtlar** ve **Yazıcılar ve Tarayıcılar**'a tıklayın.
  - **Windows 8, 8.1:** Sırasıyla **Denetim Masası**, **Donanım ve Ses** ve **Aygıtlar ve Yazıcılar**'a tıklayın.
  - **Windows 7:** **Aygıtlar ve Yazıcılar**'a tıklayın.
2. Yazıcınıza sağ tıklayın sonra da **Özellikler**'i veya **Yazıcı özellikleri**'ne tıklayın.
3. Yazıcı Özellikleri penceresinde, **Aygıt Ayarları** sekmesine tıklayın.
4. Özelliği kapatmak için **İş Depolama** açılır menüsünden **Devre Dışı Bırak**'a veya özelliği açmak için **Otomatik**'i seçin.
5. **Uygula**'yı, sonra da **Tamam**'e tıklayın.

## İş depolamasını devre dışı bırakma veya etkinleştirme (OS X)

1. HP Utility'yi açın. Daha fazla bilgi için bkz. [HP Utility'yi \(HP Yardımcı Programı\) açma](#).
2. Yazıcınızın seçili olduğundan emin olun.
3. **Aygıtlar**'a tıklayın.

4. **İş Depolama Ayarları**'ni seçin.
5. **Bu yazıcıda Depolanan İşlere izin ver**'i seçin ve iş depolama ayarlarını yapın.

## İş depolamasını bir veya tüm yazdırma işlerine uygulamak için

İş depolama özelliğini tek bir işe veya tüm yazdırma işlerine uygulayabilirsiniz. Bunu yaptığınızda, tek bir iş veya tüm işler yazıcı belleğinde depolanır ve yazıcı kontrol panelinden bu işleri daha sonra yazdırabilirsiniz.

- [İş depolama özelliğini bir yazdırma işine uygulama \(Windows\)](#)
- [İş depolama özelliğini tüm yazdırma işlerine uygulama \(Windows\)](#)
- [İş depolama özelliğini bir yazdırma işine uygulama \(OS X\)](#)
- [İş depolama özelliğini tüm yazdırma işlerine uygulama \(OS X\)](#)

## İş depolama özelliğini bir yazdırma işine uygulama (Windows)

1. Yazılım programındaki **Dosya** menüsünden **Yazdır** seçeneğine tıklayın.
2. Yazıcınızın seçili olduğundan emin olun.
3. **Özellikler** iletişim kutusunu açan bağlantıya veya düğmeye tıklayın.
4. **İş Depolama** sekmesine tıklayın ve aşağıdaki seçeneklerden birini seçin:
  - **Düzeltil ve Beklet:** Baskı kalitesinden emin olmanız için çoklu bir kopyalama işinin ilk sayfasını ve yazıcı kontrol panelinden talepte bulunduğunuzda kalan sayfaları yazdırır
  - **Kişisel İş:** Yazıcı kontrol panelinde talepte bulunmadan iş yazdırılmaz  
Kişisel işler yazdırıldıktan sonra otomatik olarak silinir.
  - **Hızlı Kopyalama:** İşe ait talepte bulunulan kopya sayısını yazdırır ve daha sonra tekrar yazdırabilmeniz için işin bir kopyasını depolar
  - **Depolanan İş:** Yazıcıdaki işi yazdırır ve diğer kullanıcıların da istedikleri zaman işi yazdırmalarına olanak sağlar
  - **İş Özel/Güvenli Yap:** Kişisel veya Depolanan İşler için geçerlidir. Depolanan işi kontrol panelinden yazdırmak için bir kişisel tanımlama numarası (PIN) veya parola belirleyebilirsiniz:
    - **Hiçbiri:** PIN veya parola gerekli değil.
    - **Yazdırma PIN'i:** Dört haneli bir PIN kodu gereklidir.
    - **İş Şifrele (parolayla)** (Windows 7 veya sonrası için): 4 ila 32 karakterden oluşan bir parola gereklidir.
5. **Kullanıcı Adı** alanında, varsayılan kullanıcı adını kullanmak için **Kullanıcı Adı**'ni seçin veya **Özel**'i seçin ve sonra da istediğiniz kullanıcı adını yazın.
6. **İş Adı** alanında, varsayılan iş adını kullanmak için **İş Adı**'ni seçin veya **Özel**'i seçin ve sonra da istediğiniz kullanıcı adını yazın.  
Zaten kullanımda olan bir iş adı yazarsanız, aşağıdakilerden birini seçin:
  - **İş Adı + (1-99) Kullan:** İş adının sonuna benzersiz bir numara ekleme
  - **Mevcut Dosyayı Değiştirme:** Yeni işi mevcut depolanan işin üzerine yazma
7. İş yazıcıda depolamak için önce **OK** seçeneğine ve sonra da **Yazdır** seçeneğine tıklayın.

## İş depolama özelliğini tüm yazdırma işlerine uygulama (Windows)

- Başlat**'a tıklayın ve işletim sisteminize bağlı olarak aşağıdakilerden birini yapın.
  - Windows 10:** Sırasıyla **Ayarlar**, **Aygıtlar** ve **Yazıcılar ve Tarayıcılar**'a tıklayın.
  - Windows 8, 8.1:** Sırasıyla **Denetim Masası**, **Donanım ve Ses** ve **Aygıtlar ve Yazıcılar**'a tıklayın.
  - Windows 7:** **Aygıtlar ve Yazıcılar**'a tıklayın.
- Yazıcınızın seçili olduğundan emin olun.
- Yazıcınıza sağ tıklayın ve önce **Yazdırma tercihleri**'ne sonra da **İş Depolama** sekmesine tıklayın.
- İş Depolama** sekmesinde, aşağıdaki seçeneklerden birini seçin:
  - Düzeltil ve Beklet:** Baskı kalitesinden emin olmanız için çoklu bir kopyalama işinin ilk sayfasını ve yazıcı kontrol panelinden talepte bulunduğunuzda kalan sayfaları yazdırır
  - Kişisel İş:** Yazıcı kontrol panelinde talepte bulunmadan iş yazdırılmaz  
Kişisel işler yazdırıldıktan sonra otomatik olarak silinir.
  - Hızlı Kopyalama:** İşe ait talepte bulunulan kopya sayısını yazdırır ve daha sonra tekrar yazdırabilmeniz için işin bir kopyasını depolar
  - Depolanan İş:** Yazıcıdaki işi yazdırır ve diğer kullanıcıların da istedikleri zaman işi yazdırmalarına olanak sağlar
  - İşi Özel/Güvenli Yap:** Kişisel veya Depolanan İşler için geçerlidir. Depolanan işi kontrol panelinden yazdırmak için bir kişisel tanımlama numarası (PIN) veya parola belirleyebilirsiniz
    - Hiçbiri:** PIN veya parola gerekli değil.
    - Yazdırma PIN'i:** Dört haneli bir PIN kodu gereklidir.
    - İşi Şifrele (parolayla)** (Windows 7 veya sonrası için): 4 ila 32 karakterden oluşan bir parola gereklidir.
- Kullanıcı Adı** alanında, varsayılan kullanıcı adını kullanmak için **Kullanıcı Adı**'nı seçin veya **Özel**'i seçin ve sonra da istediğiniz kullanıcı adını yazın.
- İş Adı** alanında, varsayılan iş adını kullanmak için **İş Adı**'nı seçin veya **Özel**'i seçin ve sonra da istediğiniz kullanıcı adını yazın.

Zaten kullanımda olan bir iş adı yazarsanız, aşağıdakilerden birini seçin:

  - İş Adı + (1-99) Kullan:** İş adının sonuna benzersiz bir numara ekleme
  - Mevcut Dosyayı Değiştirme:** Yeni işi mevcut depolanan işin üzerine yazma
- İşi yazıcıda depolamak için önce **OK** seçeneğine ve sonra da **Yazdır** seçeneğine tıklayın.

## İş depolama özelliğini bir yazdırma işine uygulama (OS X)

- Yazılım programındaki **Dosya** menüsünden **Yazdır** seçeneğine tıklayın.
- Kopyalar ve Sayfalar** açılır menüsünden **İş Depolama**'yı seçin.
- Yazıcınızın seçili olduğundan emin olun.
- Mod** açılır menüsünden, aşağıdaki seçeneklerden birini seçin:

- **Hızlı Kopyalama:** İşe ait talepte bulunulan kopya sayısını yazdırır ve daha sonra tekrar yazdırabilmeniz için işin bir kopyasını depolar
  - **Düzeltil ve Beklet:** Baskı kalitesinden emin olmanız için çoklu bir kopyalama işinin ilk sayfasını ve yazıcı kontrol panelinden talepte bulunduğunuzda kalan sayfaları yazdırır
  - **Depolanan İş:** Yazıcıdaki işi yazdırır ve diğer kullanıcıların da istedikleri zaman işi yazdırmalarına olanak sağlar
  - **Kişisel İş:** Yazıcı kontrol panelinde talepte bulunmadan iş yazdırılmaz  
Kişisel işler yazdırıldıktan sonra otomatik olarak silinir.
5. **Kullanıcı Adı** alanında, varsayılan kullanıcı adını kullanmak için **Kullanıcı Adı**'ni seçin veya **Özel**'i seçin ve sonra da istediğiniz kullanıcı adını yazın.
  6. **İş Adı** alanında, varsayılan iş adını kullanmak için **İş Adı**'ni seçin veya **Özel**'i seçin ve sonra da istediğiniz kullanıcı adını yazın.  
Zaten kullanımda olan bir iş adı yazarsanız, aşağıdakilerden birini seçin:
    - **İş Adı + (1-99) Kullan:** İş adının sonuna benzersiz bir numara ekleme
    - **Mevcut Dosyayı Değiştirme:** Yeni işi mevcut depolanan işin üzerine yazma
  7. Depolanan işi kontrol panelinden yazdırmak için dört haneli bir kişisel tanımlama numarasının (PIN) girilmesini istiyorsanız, Kişisel veya Depolanan İşler için **Yazdırma PIN'i Kullan**'ı seçin.
  8. İş yazıcıda depolamak için **Yazdır** seçeneğine tıklayın.

#### İş depolama özelliğini tüm yazdırma işlerine uygulama (OS X)

1. Yazılım programındaki **Dosya** menüsünden **Yazdır** seçeneğine tıklayın.
2. **Kopyalar ve Sayfalar** açılır menüsünden **İş Depolama**'yı seçin.
3. Yazıcınızın seçili olduğundan emin olun.
4. **Mod** açılır menüsünden, aşağıdaki seçeneklerden birini seçin:
  - **Hızlı Kopyalama:** İşe ait talepte bulunulan kopya sayısını yazdırır ve daha sonra tekrar yazdırabilmeniz için işin bir kopyasını depolar
  - **Düzeltil ve Beklet:** Baskı kalitesinden emin olmanız için çoklu bir kopyalama işinin ilk sayfasını ve yazıcı kontrol panelinden talepte bulunduğunuzda kalan sayfaları yazdırır
  - **Depolanan İş:** Yazıcıdaki işi yazdırır ve diğer kullanıcıların da istedikleri zaman işi yazdırmalarına olanak sağlar
  - **Kişisel İş:** Yazıcı kontrol panelinde talepte bulunmadan iş yazdırılmaz  
Kişisel işler yazdırıldıktan sonra otomatik olarak silinir.
5. **Kullanıcı Adı** alanında, varsayılan kullanıcı adını kullanmak için **Kullanıcı Adı**'ni seçin veya **Özel**'i seçin ve sonra da istediğiniz kullanıcı adını yazın.
6. **İş Adı** alanında, varsayılan iş adını kullanmak için **İş Adı**'ni seçin veya **Özel**'i seçin ve sonra da istediğiniz kullanıcı adını yazın.  
Zaten kullanımda olan bir iş adı yazarsanız, aşağıdakilerden birini seçin:
  - **İş Adı + (1-99) Kullan:** İş adının sonuna benzersiz bir numara ekleme
  - **Mevcut Dosyayı Değiştirme:** Yeni işi mevcut depolanan işin üzerine yazma

7. Depolanan işi kontrol panelinden yazdırmak için dört haneli bir kişisel tanımlama numarasının (PIN) girilmesini istiyorsanız, Kişisel veya Depolanan İşler için **Yazdırma PIN'i Kullan'**ı seçin.
8. İş yazıcıda depolamak için **Yazdır** seçeneğine tıklayın.

### Yazıcıda depolanan bir işi yazdırmak için

1. Kontrol panelinde, **Yazdır** simgesine dokunun.
2. Ekranda, **Depolanan İş** veya **Özel İş** simgesine dokunun.
3. İsteddiğiniz depolanan işi bulun ve açın.



**NOT:** İş özel veya şifrelenmişse, PIN kodunu veya parolayı girin.

4. Kopya sayısını seçin ve **Yazdır**'a dokunun.

### Yazıcıda depolanan bir işi silmek için

1. Kontrol panelinde, **Yazdır** simgesine dokunun.
2. Ekranda, **Depolanan İş** veya **Özel İş** simgesine dokunun.
3. Depolanan işin bulunduğu klasörü açın ve aşağıdakilerden birini yapın:
  - Bir işi silmek için silmek istediğiniz işe dokunun.
  - Klasördeki tüm işleri silmek için önce çöp kutusu simgesine sonra da **Sil**'e dokunun.



**NOT:** Bazı işler PIN koduyla veya parolayla korunuyorsa, **PIN kodu veya parola olmayan tüm işler**'e veya **Aynı PIN koduna veya parolaya sahip tüm işler**'e dokunun ve ekrandaki yönergeleri izleyin.

4. Gerekirse, önce çöp kutusu simgesine sonra da **Sil**'e dokunun.

### Bir USB aygıtından yazdırma

Bu üründe, bir USB depolama aygıtından (Tak ve Yazdır) doğrudan yazdırma özelliği bulunmaktadır. Yani, bilgisayardan göndermeden dosyalarınızı hızlı bir şekilde yazdırabilirsiniz. Ürün, kontrol paneli yanındaki USB bağlantı noktasından standart USB depolama aksesuarlarını kabul eder.

1. USB aygıtını ürünün ön tarafındaki USB bağlantı noktasına takın. **Bellek Aygıtı Seçenekleri** menüsü açılır.
2. Ekranda, **Belgeleri Yazdır** simgesine dokunun.
3. USB aygıtındaki istediğiniz işi bulun ve açın.  
Aşağıdaki türden dosyaları yazdırabilirsiniz:
  - PDF
  - Tüm fotoğraf biçimleri
  - Microsoft Office dosyaları, Excel hariç
4. Kopya sayısını seçin ve yazdırmayı başlatmak için **Siyah** veya **Renkli** seçeneğine dokunun.

### NFC ile yazdırma

Yakın Alan İletişimi (NFC) sayesinde, ürünün bulunduğu yere gidebilir ve akıllı telefonunuzdan veya tabletinizden yazdırabilirsiniz.

- ▲ NFC özelliğini kullanarak yazdırmak için, kontrol panelinde  (NFC) seçeneğine dokunun ve ekrandaki yönergeleri izleyin.

## AirPrint (OS X) ile Yazdırma

Apple'ın AirPrint özelliğini kullanarak yazdırma, iPad (iOS 4.2), iPhone (3GS veya üstü), iPod touch (üçüncü nesil veya üstü) ve Mac (OS X v10.10 veya üstü) için desteklenmektedir.

AirPrint kullanmak için şunlardan emin olun:

- Yazıcı ve Apple aygıtı, AirPrint özellikli aygıtınızla aynı ağa bağlı olmalıdır. Daha fazla bilgi için [www.hp.com/go/mobileprinting](http://www.hp.com/go/mobileprinting) adresini ziyaret edin. Bu web sitesinin ülkenizde/bölgenizde yerel bir sürümü mevcut değilse US HP Mobil Yazdırma Merkezi web sitesinin farklı bir ülke/bölge veya dildeki sürümüne yönlendirilebilirsiniz.
- Yazıcının kağıt ayarlarına uygun kağıt yükleyin.

### AirPrint özelliğini tekrar etkinleştirmek için

AirPrint varsayılan olarak etkindir. AirPrint devre dışı bırakılırsa, tekrar etkinleştirmek için aşağıdaki yönergeleri kullanabilirsiniz.

1. EWS'yi açın. Daha fazla bilgi için bkz. [EWS'yi açma](#).
2. **Ağ** sekmesinde, önce **AirPrint**'e sonra da **Durum**'a tıklayın.
3. **AirPrint Durumu** satırında, **AirPrint'i Aç**'a tıklayın.

## Baskı başarısı için ipuçları

Yazdırma sürücüsünde seçili olan yazılım ayarları, yalnızca yazdırma için geçerlidir. Bu ayarlar kopyalama veya tarama için geçerli değildir.

- [Kartuş ipuçları](#)
- [Kağıt yükleme ipuçları](#)
- [Yazıcı ayarları ipuçları \(Windows\)](#)
- [Yazıcı ayarları ipuçları \(OS X\)](#)

### Kartuş ipuçları

Bkz: [Kartuşlarla ilgili ipuçları](#).

### Kağıt yükleme ipuçları

Bkz: [Kağıt seçimi ve kullanımı hakkında ipuçları](#).

### Yazıcı ayarları ipuçları (Windows)

- Varsayılan yazdırma ayarlarını değiştirmek için aşağıdakilerden birini yapın:



- HP Printer Assistant uygulamasında, önce **Yazdırma, Tarama ve Faks** sonra da **Tercihleri Ayarla** seçeneğine tıklayın.
- Yazılım programındaki **Dosya** menüsünden **Yazdır** seçeneğine tıklayın. Yazıcı Özellikleri iletişim kutusunu açın.
- Yazıcı sürücüsünün **Renkli** veya **Son İşlem** sekmesinde, aşağıdaki seçenekleri gereken şekilde ayarlayın:
  - **Gri Tonlamalı Yazdırma:** Sadece siyah kartuşu kullanarak siyah beyaz bir belge yazdırmanızı sağlar. Belgeleri, renkli kartuşlar kullanan yüksek kaliteli gri tonlamayla basmanızı sağlar. **Yalnızca Siyah** veya **Yüksek Kaliteli CMYK Gri Tonlama**'ya tıklayın ve ardından **OK** seçeneğine tıklayın.
  - **Yaprak başına sayfa:** Belgeyi yaprak başına ikiden fazla sayfa şeklinde yazdırırsanız, sayfa sıralamasını belirlemenize yardımcı olur.
  - **Sayfaları yukarı çevir:** Kağıt yönüne bağlı olarak, sayfaları kısa kenardan ciltleme (örneğin takvimler için) veya uzun kenardan ciltleme (örneğin kitaplar için) çevirebilirsiniz.
  - **Kitapçık Düzeni:** Çok sayfalı bir belgeyi kitapçık olarak yazdırmanıza imkan verir. Bir yaprağın iki yüzüne de iki sayfa yerleştirir, böylece kağıdın yarısı boyutunda bir kitapçık şeklinde katlanabilir. Açılır listeden bir katlama yöntemi seçin, sonra da **OK** seçeneğine tıklayın.
    - **Sol katlama:** Kitapçık şeklinde katlandıktan sonra birleştirme kenarı solda olur. Okuma alışkanlığınız soldan sağa ise bu seçeneği belirleyin.
    - **Sağ katlama:** Kitapçık şeklinde katlandıktan sonra birleştirme kenarı sağda olur. Okuma alışkanlığınız sağdan sola ise bu seçeneği belirleyin.
  - **Sayfa kenarlıklarını yazdırma:** Belgeyi yaprak başına iki veya daha fazla sayfa şeklinde yazdırırsanız, sayfalara kenarlık eklemenize imkan verir.
- Yazdırma tercihlerini ayarlarken zamandan kazanmak için yazdırma kısayollarını kullanabilirsiniz.

## Yazıcı ayarları ipuçları (OS X)

- Yazılım programında, doğru kağıt boyutunun yazıcıya yüklendiğinden emin olun:
  - a. **Dosya** menüsünden, **Sayfa Yapısı**'ni seçin.
  - b. **Buna Göre Biçimlendir**'de, yazıcınızın seçili olduğundan emin olun.
  - c. Açılan menüden, **Kağıt Boyutu**'nu seçin.
- Yazılım programında, doğru türde ve kalitede kağıdın yazıcıya yüklendiğinden emin olun:
  - a. Yazılım programındaki **Dosya** menüsünden **Yazdır** seçeneğine tıklayın.
  - b. **Kopyalar ve Sayfalar** açılır menüsünden, önce **Kağıt/Kalite**'yi ve sonra da doğru kağıt türünü ve kalitesini seçin.
- Sadece siyah kartuş kullanarak siyah beyaz bir belge yazdırmak için, aşağıdakileri yapın:
  - a. Yazılım programındaki **Dosya** menüsünden **Yazdır** seçeneğine tıklayın.
  - b. Yazdırma menüsünde, açılır menüden önce **Kopyalar ve Sayfalar**'ı ve sonra da **Renkli**'yi seçin.
  - c. **HP EasyColor** onay kutusunun işaretini kaldırın.
  - d. **Gri Tonlamalı Yazdır** açılır menüsüne tıklayın ve **Yalnızca Siyah**'ı seçin.

# 7 Kopyalama ve tarama

- [Kopyala](#)
- [Tarama](#)
- [Kopyalama ve tarama başarısı için ipuçları](#)

## Kopyala

- [Kopyalama ayarları](#)
- [Kimlik kartlarını yükleme ve kopyalama](#)
- [Fotoğraf kopyalama](#)
- [Farklı boyuttaki orijinaleri yükleme ve kopyalama](#)
- [Her iki yüze otomatik olarak kopyalama](#)
- [Bir kopyalama işini iptal etme](#)

## Kopyalama ayarları

- [Kopyaların açıklık ve koyuluğunu ayarlama](#)
- [Kopyalar için kağıt tepsisi seçme](#)
- [Kopyayı küçültme ya da büyütme](#)

## Kopyaların açıklık ve koyuluğunu ayarlama

1. Orijinalinizi yazdırılacak yüzü aşağı bakacak şekilde tarayıcı camına veya yazdırılacak yüzü yukarı bakacak şekilde otomatik belge besleyiciye yerleştirin.  
Daha fazla bilgi için bkz. [Tarayıcıya kağıt yükleme](#) veya [Belge besleyiciye baskı malzemesi yükleme](#).
2. Kontrol panelinde, [Kopyalama](#) simgesine dokunun.
3. Ekranda, [Belge](#) simgesine dokunun.
4. [Kopyalama Ayarları](#) menüsünü görüntülemek için [Ayarlar](#) seçeneğine dokunun.
5. [Daha Açık/Daha Koyu](#)'ya dokunun ve kaydırıcıyı kullanarak basılan kopyaları daha açık veya daha koyu yapın.

## Kopyalar için kağıt tepsisi seçme

1. Kopyalamak istediğiniz kağıdı bir tepsiye yükleyin.  
Daha fazla bilgi için bkz. [Baskı malzemesi yükleme](#).
2. Kontrol panelinde, [Kopyalama](#) simgesine dokunun.
3. Ekranda, [Belge](#) simgesine dokunun.
4. [Kopyalama Ayarları](#) menüsünü görüntülemek için [Ayarlar](#) seçeneğine dokunun.

5. [Tepsi Seçimi](#)'ne dokunun.
6. Adım 1'de kağıt yüklediğiniz tepsiyi seçin.



**NOT:** Tepsi 1'i seçerseniz ve bu tepsi [Tüm Boyutlar](#) ve [Tüm Türler](#) olarak ayarlıysa, bu tepsi için doğru baskı malzemesi boyutunu seçtiğinizden emin olun.

## Kopyayı küçültme ya da büyütme

1. Orijinalinizi yazdırılacak yüzü aşağı bakacak şekilde tarayıcı camına veya yazdırılacak yüzü yukarı bakacak şekilde otomatik belge besleyiciye yerleştirin.  
Daha fazla bilgi için bkz. [Tarayıcıya kağıt yükleme](#) veya [Belge besleyiciye baskı malzemesi yükleme](#).
2. Kontrol panelinde, [Kopyalama](#) simgesine dokunun.
3. Ekranda, [Belge](#) simgesine dokunun.
4. [Kopyalama Ayarları](#) menüsünü görüntülemek için [Ayarlar](#) seçeneğine dokunun.
5. [Yeniden Boyutlandır](#)'a dokunun ve yeniden boyutlandırma menü seçeneklerinden birini seçin.

## Kimlik kartlarını yükleme ve kopyalama

Kimlik kartlarının veya diğer küçük belgelerin her iki tarafını bir kağıt sayfasının aynı tarafına kopyalamak için bu özelliği kullanın. Ürün, tarayıcı camı üzerinde önce ilk tarafı kopyalamanızı sonra da çevirip ikinci tarafı kopyalamanızı ister. Ürün, her iki görüntüyü de tek bir sayfaya yazdırır.

1. Kimlik kartını tarayıcı camına yerleştirin. Tarayıcı camının sol arkasındaki baskı malzemesi işaretini kullanarak kartı yönlendirin.  
Daha fazla bilgi için bkz. [Tarayıcıya kağıt yükleme](#).

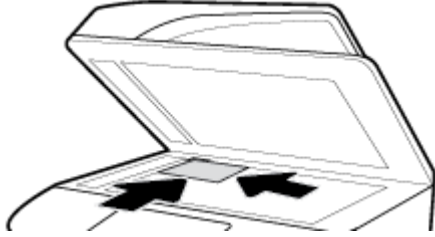

2. Tarayıcının kapağını kapatın.
3. Kontrol panelinde, [Kopyalama](#) simgesine dokunun.
4. Ekranda, [Kimlik Kartı](#) simgesine dokunun.
5. [Kopyalama Ayarları](#) menüsünü görüntülemek için [Ayarlar](#) seçeneğine dokunun.
6. Tepsiyi, kopya kalitesini ve açıklık/koyuluk ayarlarını seçin.

7. Kimlik kartının ilk yüzünü kopyalamak için kontrol panelindeki yönergeleri izleyin, tarayıcı camı üzerinde kartı yönlendirin ve Kimlik kartının kopyalanmasını ve yazdırılmasını tamamlayın.

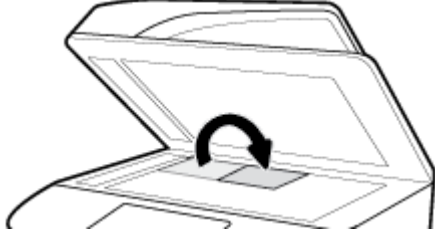

## Fotoğraf kopyalama

**NOT:** Fotoğrafları belge besleyiciden değil, tarayıcı camından kopyalayın.

1. Fotoğrafı, taranacak yüzü aşağı bakacak şekilde tarayıcı camının sol üst köşesine yerleştirin ve tarayıcı kapağını kapatın.

Daha fazla bilgi için bkz. [Tarayıcıya kağıt yükleme](#).

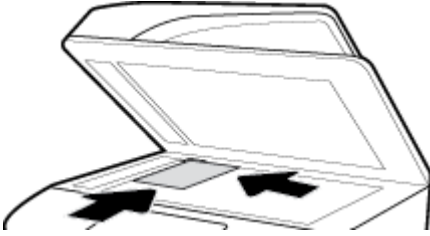

2. Kontrol panelinde, **Kopyala** simgesine dokunun ve sonra da **Belge** simgesine dokunun.
3. **Ayarlar**'a dokunun, **Geliştirme**'nin **Karışık** (varsayılandır) seçeneğine ayarlandığından emin olun ve **Renkli/Siyah Beyaz** seçeneğini gerektiği gibi ayarlayın.
4. Ürün modeline bağlı olarak, **Kopyala**'ya dokunun veya **(Geri)** seçeneğine dokunup **Kopyala**'ya dokunun.

## Farklı boyuttaki orijinaleri yükleme ve kopyalama

Farklı boyuttaki orijinaleri kopyalamak için tarayıcı camını kullanın.

**NOT:** Sadece sayfaların ortak bir boyutu olduğu durumlarda farklı boyuttaki orijinaleri kopyalamak için belge besleyicisini kullanabilirsiniz. Örneğin, aynı genişliğe sahip olan Letter ve Legal boyuttaki sayfaları birleştirebilirsiniz. Sayfaların aynı genişlikte ama farklı uzunluklarda olması için üst kenarları birbiriyle eşit olacak şekilde bir araya getirin.

Kopyalanan alanın boyutu yazıcı tarafından ilk algılanan baskı malzemesi boyutuna dayanır.

1. Orijinal belgedeki en büyük kağıt için yeterince büyük olan kağıdı tepsiye yükleyin.
2. Orijinal belgenin bir sayfasını yüz üstü tarayıcı camına yerleştirin. Belgeyi yönlendirmek için camın sol arkasında bulunan baskı malzemesi işaretlerini kullanın.

Daha fazla bilgi için bkz. [Tarayıcıya kağıt yükleme](#).

3. Kontrol panelinde, **Kopyalama** simgesine dokunun.
4. Ekranda, **Belge** simgesine dokunun.

5. Kopya sayısını belirtin ve bu iş için kağıdın bulunduğu tepsiyi seçin.
  6. Tarayıcı camında bulunan belgeyi kopyalamak için kontrol panelindeki yönergeleri izleyin.
- Her orijinal sayfa için bu yönergeleri tekrar edin.

## Her iki yüze otomatik olarak kopyalama

1. Orijinalleri belge besleyiciye yerleştirin.  
Daha fazla bilgi için bkz. [Belge besleyiciye baskı malzemesi yükleme](#).
2. Kontrol panelinde, **Kopyalama** simgesine dokunun.
3. Ekranda, **Belge** simgesine dokunun.
4. **Kopyalama Ayarları** menüsünü görüntülemek için **Ayarlar** seçeneğine dokunun.
5. **2 taraflı** seçeneğine dokunun ve iki taraflı kopyalama seçeneğini seçin.

## Bir kopyalama işini iptal etme

Aşağıdakilerden birini yapın:

- Kopyalama işi devam ediyorsa, işi istediğiniz bir zaman iptal etmek için yazıcı kontrol panelindeki **X** (**İptal**) seçeneğine dokunun.
- Bu iş için orijinaler belge besleyiciye yüklüyse, baskı malzemelerini belge besleyiciden almadan önce yazıcının kopyalamayı durdurmasını bekleyin.

## Tarama

- [USB sürücüsüne tarama](#)
- [Bilgisayara tarama](#)
- [E-postaya tarama](#)
- [Ağ klasörüne tarama](#)
- [SharePoint'e tarama](#)
- [HP tarama yazılımını kullanarak tarama](#)
- [Diğer yazılımları kullanarak tarama](#)
- [Webscan'i kullanarak tarama](#)
- [Belgeleri düzenlenebilir metin olarak tarama](#)

## USB sürücüsüne tarama

1. Orijinalinizi yazdırılacak yüzü aşağı bakacak şekilde tarayıcı camına veya yazdırılacak yüzü yukarı bakacak şekilde otomatik belge besleyiciye yerleştirin.  
Daha fazla bilgi için bkz. [Tarayıcıya kağıt yükleme](#) veya [Belge besleyiciye baskı malzemesi yükleme](#).
2. Bir USB aygıtını ürünün ön veya arka tarafındaki USB bağlantı noktasına takın.
3. Yazıcı kontrol panelinde, **Tara** simgesine dokunun. Sonra da **USB** simgesine dokunun.
4. **Ayarlar**'a veya  (**Kurulum**) seçeneğine dokunarak **Ayarlar** menüsünden renk, boyut ve çözünürlük seçeneklerini seçin.

5. **Ayarları Gizle** veya  (**Geri**) seçeneğine dokunarak **USB'ye Tara** menüsüne geri dönün ve **Farklı Kaydet** listesinden bir dosya türü seçin.
6. **Dosya Adı**'na dokunun ve taranan belgeye bir ad atamak için tuş takımını kullanın. **Bitti** seçeneğine dokunun.
7. **Kaydet**'e dokunun.

## Bilgisayara tarama

Bir bilgisayara taramadan önce, önerilen HP yazıcı yazılımını yüklemiş olduğunuzdan emin olun. Yazıcı ve bilgisayar bağlı ve açık olmalıdır.

Ayrıca, Windows bilgisayarlarda, taramadan önce yazıcı yazılımının çalışır durumda olması gerekir.



**NOT:** HP yazıcı yazılımını belgeleri düzenlenebilir metne taramak için kullanabilirsiniz. Daha fazla bilgi için bkz. [Belgeleri düzenlenebilir metin olarak tarama](#).

- [Bilgisayara tara özelliğini ayarlamak için](#)
- [Kontrol panelinden bilgisayara taramak için](#)

## Bilgisayara tara özelliğini ayarlamak için

Bilgisayara tarama özelliği, fabrika ayarlarında etkindir. Özellik devre dışı bırakıldıysa ve tekrar etkinleştirmek istiyorsanız, bu yönergeleri izleyin.



**ÖNEMLİ:** Güvenlik amacıyla, uzaktan tarama özelliği varsayılan olarak devre dışı bırakılmıştır. Bu özelliği etkinleştirmek için Katıştırılmış Web Sunucusunda **Ayarlar** sekmesini açın, **Yönetici Ayarları** seçeneğine dokunun, **Bir Bilgisayar veya Mobil Aygıttan Tara** seçeneğinin yanındaki **Etkinleştir** onay kutusunu seçin ve **Uygula** düğmesine tıklayın.

Bu özellik etkinken, yazıcıya erişimi olan herkes tarayıcı camında dilediğini tarayabilir.

## Bilgisayara tara özelliğini ayarlama (Windows)

1. HP Printer Assistant programını açın. Daha fazla bilgi için bkz. [HP Printer Assistant uygulamasını açma](#).
2. **Tarama** bölümüne gidin.
3. **Bilgisayara Taramayı Yönet**'i seçin.
4. **Etkinleştir**'e tıklayın.

## Bilgisayara tara özelliğini ayarlama (OS X)

1. HP Utility'yi açın. Daha fazla bilgi için bkz. [HP Utility'yi \(HP Yardımcı Programı\) açma](#).
2. **Bilgisayara Tara**'yı seçin.
3. **Bilgisayara Tara Özelliğini Etkinleştir**'i seçin.

## Kontrol panelinden bilgisayara taramak için

1. Orijinalinizi yazdırılacak yüzü aşağı bakacak şekilde tarayıcı camına veya yazdırılacak yüzü yukarı bakacak şekilde otomatik belge besleyiciye yerleştirin.  
Daha fazla bilgi için bkz. [Tarayıcıya kağıt yükleme](#) veya [Belge besleyiciye baskı malzemesi yükleme](#).
2. Yazıcı kontrol panelinde, **Tara** simgesine dokunun.

3. Ekranda, [Kurulum](#) simgesine dokunun.
4. Aşağıdakilerden birini yapın:
  - 203 mm (8 inç) kontrol panelinde: Taramak istediğiniz bilgisayarı seçtikten sonra, [Tarama Kısayolu](#)'na dokunun, bir tarama seçeneğini seçin ve sonra da [Gönder](#) simgesine dokunun.
  - 109 mm (4,3 inç) kontrol panelinde: Taramak istediğiniz bilgisayarı ve tarama türünü seçtikten sonra beliren iletişim kutusunda [Taramayı Başlat](#)'a dokunun.

## E-postaya tarama

E-postaya Tara Uygulaması, fotoğrafları veya belgeleri doğrudan HP yazıcınızdan hızlıca taramanıza ve belirtilen alıcılara e-posta ile göndermenize olanak tanıyan bir uygulamadır. E-posta adreslerinizi kurabilir, verilen PIN kodlarıyla hesaplarınızda oturum açabilir, ardından belgelerinizi tarayıp e-posta ile gönderebilirsiniz.

- [E-postaya tara özelliğini ayarlamak için](#)
- [E-postaya belge veya fotoğraf taramak için](#)
- [Hesap ayarlarını değiştirmek için](#)

## E-postaya tara özelliğini ayarlamak için

1. EWS'yi açın. Daha fazla bilgi için bkz. [EWS'yi açma](#).
2. **Tara** sekmesinde, önce **E-postaya Tara**'yı ve sonra da **Ayarlar**'a tıklayın.
3. Aşağıdakilerden birini yapın:
  - Kuruluşunuz tüm e-postaları için tek e-posta sunucusu kullanıyorsa: **Giden E-posta Ayarları** bölümünde e-posta adreslerinizi ve SMTP sunucu bilgilerini ayarlayın.
  - Kuruluşunuz tüm e-postaları için birden fazla e-posta sunucusu kullanıyorsa: **Giden E-posta Profilleri** bölümünde her bir e-posta profili için e-posta adreslerini, adları ve güvenlik PIN kodlarını ayarlayın.
4. **Adres Defteri** altında **Kişiler**'e tıklayın ve kişileri ayarlayın.
5. **E-postaya Tara** bölümünden **E-posta Seçenekleri**'ne tıklayın ve yazıcıdan gönderilen e-postalar için tarama ve dosya ayarlarını yapılandırın.
6. **Uygula**'ya tıklayın.

## E-postaya belge veya fotoğraf taramak için

1. Orijinalinizi yazdırılacak yüzü aşağı bakacak şekilde tarayıcı camına veya yazdırılacak yüzü yukarı bakacak şekilde otomatik belge besleyiciye yerleştirin.

Daha fazla bilgi için bkz. [Tarayıcıya kağıt yükleme](#) veya [Belge besleyiciye baskı malzemesi yükleme](#).

2. Yazıcı kontrol panelinde, **Tara** simgesine dokunun.
3. Ekranda, **E-posta** simgesine dokunun ve istediğiniz e-posta hesabını seçin.



**NOT:** Bir hesabınız yoksa, e-postaya tara özelliğini ayarlayın.

4. İstenirse, PIN kodunu girin.

5. **Kime**, **Konu**, **İleti** (varsa) ve **Dosya Adı** alanlarındaki bilgileri doğrulayın veya değiştirin. E-posta alıcılarını değiştirmek için **Telefon Defteri** simgesine dokununuz.
6. Önizleme alanına dokununuz ve sonra da **Gönder**'e dokununuz.

## Hesap ayarlarını değiştirmek için

- [EWS'de hesap ayarlarını değiştirme](#)
- [Hesap ayarlarını değiştirme \(OS X\)](#)

### EWS'de hesap ayarlarını değiştirme

1. EWS'yi açın. Daha fazla bilgi için bkz. [EWS'yi açma](#).
2. **Tara** sekmesinde, önce **E-postaya Tara**'yı ve sonra da **Ayarlar**'a tıklayın.
3. Kurulum sayfasında, aşağıdakilerden birini yapın:
  - Kuruluşunuz tüm e-postaları için tek e-posta sunucusu kullanıyorsa: **Giden E-posta Ayarları** bölümünde e-posta adreslerinizi ve SMTP sunucu bilgilerini değiştirin.
  - Kuruluşunuz tüm e-postaları için birden fazla e-posta sunucusu kullanıyorsa: **Giden E-posta Profilleri** bölümünde gerekirse her bir e-posta profili için e-posta adreslerini, adları ve güvenlik PIN kodlarını değiştirin.
4. Profilde yapılan değişiklikleri onaylamak için, **Kaydet ve Sına**'ya tıklayın ve ekrandaki yönergeleri izleyin.
5. İşiniz bittiğinde, **Uygula**'ya tıklayın.

### Hesap ayarlarını değiştirme (OS X)

1. HP Utility'yi açın. Daha fazla bilgi için bkz. [HP Utility'yi \(HP Yardımcı Programı\) açma](#).
2. **E-postaya Tara**'ya tıklayın.  
EWS açılır. [EWS'de hesap ayarlarını değiştirme](#) bölümündeki yönergeleri izleyin.

## Ağ klasörüne tarama

- [Ağ klasörüne taramayı ayarlamak için](#)
- [Ağ klasörüne taramak için](#)

### Ağ klasörüne taramayı ayarlamak için

1. EWS'yi açın. Daha fazla bilgi için bkz. [EWS'yi açma](#).
2. **Ayarlar** sekmesinde **Kontrol Panelini Özelleştirme**'ye ve sonra da **Hızlı Ayarlar**'a tıklayın.
3. **+** (**Ekle**) seçeneğine tıklayın, **Tür** için **Ağ Klasörüne Tara**'yı seçin ve bir ağ klasörü için bir Hızlı Ayar profili eklemek için ekrandaki yönergeleri izleyin. İşiniz bittiğinde, **İleri** seçeneğine tıklayın.
4. Bu sayfada ağ klasörünü, kimlik doğrulama gereksinimlerini ve tarama ve dosya yapılandırılmalarını ayarlamak için ekrandaki yönergeleri izleyin. İşiniz bittiğinde, **Uygula**'ya dokununuz.
5. Ayarlar sayfasında, kağıt boyutu ve tarama çözünürlüğü gibi tarama ayarlarını yapılandırmak için ekrandaki yönergeleri izleyin. İşiniz bittiğinde, **Kaydet**'e tıklayın.



## Ağ klasörüne taramak için

1. Orijinalinizi yazdırılacak yüzü aşağı bakacak şekilde tarayıcı camına veya yazdırılacak yüzü yukarı bakacak şekilde otomatik belge besleyiciye yerleştirin.  
Daha fazla bilgi için bkz. [Tarayıcıya kağıt yükleme](#) veya [Belge besleyiciye baskı malzemesi yükleme](#).
2. Aşağıdakilerden birini yapın:
  - 203 mm (8 inç) kontrol panelinde: **Tara** simgesine ve **Ağ Klasörü** simgesine dokunun ve sonra da ağ klasörüne gidin.
  - 109 mm (4,3 inç) kontrol panelinde: **Hızlı Ayarlar** simgesine dokunun ve sonra da ağ klasörü için Hızlı Ayar profilini seçin.
3. İstenirse, PIN kodunu girin.
4. **Farklı Kaydet** ve **Dosya Adı** alanlarındaki bilgileri doğrulayın veya değiştirin.
5. Önzileme alanına dokunun ve sonra da **Gönder**'e dokunun.

## SharePoint'e tarama

- [SharePoint'e Tara özelliğini ayarlamak için](#)
- [SharePoint'e taramak için](#)

## SharePoint'e Tara özelliğini ayarlamak için

1. EWS'yi açın. Daha fazla bilgi için bkz. [EWS'yi açma](#).
2. **Ayarlar** sekmesinde **Kontrol Panelini Özelleştirme**'ye ve sonra da **Hızlı Ayarlar**'a tıklayın.
3. + (Ekle) seçeneğine tıklayın, **Tür** için **SharePoint'e Tara**'yı seçin ve SharePoint hedefi için bir Hızlı Ayar profili eklemek için ekrandaki yönergeleri izleyin. İşiniz bittiğinde, **İleri** seçeneğine tıklayın.
4. Bu sayfada SharePoint hedefini, kimlik doğrulama gereksinimlerini ve tarama ve dosya yapılandırmalarını ayarlamak için ekrandaki yönergeleri izleyin. İşiniz bittiğinde, **Uygula**'ya dokunun.

## SharePoint'e taramak için

1. Orijinalinizi yazdırılacak yüzü aşağı bakacak şekilde tarayıcı camına veya yazdırılacak yüzü yukarı bakacak şekilde otomatik belge besleyiciye yerleştirin.  
Daha fazla bilgi için bkz. [Tarayıcıya kağıt yükleme](#) veya [Belge besleyiciye baskı malzemesi yükleme](#).
2. Aşağıdakilerden birini yapın:
  - 203 mm (8 inç) kontrol panelinde: **Tara** simgesine ve **SharePoint** simgesine dokunun ve SharePoint klasörüne gidin.
  - 109 mm (4,3 inç) kontrol panelinde: **Hızlı Ayarlar** simgesine dokunun ve sonra da SharePoint hedefi için Hızlı Ayar profilini seçin.
3. İstenirse, PIN kodunu girin.
4. **Farklı Kaydet** ve **Dosya Adı** alanlarındaki bilgileri doğrulayın veya değiştirin.
5. Önzileme alanına dokunun ve sonra da **Gönder**'e dokunun.

## HP tarama yazılımını kullanarak tarama

Belgeleri düzenlenebilir metin biçiminde taramak için HP yazılımını kullanın. Bu biçim, taranan belge içinde arama, kopyalama, yapıştırma ve düzenleme yapmanızı sağlar. Mektup, gazete kupürü ve başka birçok belgeyi düzenlemek için bu formatı kullanın. Daha fazla bilgi için bkz. [Belgeleri düzenlenebilir metin olarak tarama](#).

İşletim sisteminizle ilgili yönergeleri izleyin.

 **ÖNEMLİ:** Güvenlik amacıyla, uzaktan tarama özelliği varsayılan olarak devre dışı bırakılmıştır. Bu özelliği etkinleştirmek için Katıştırılmış Web Sunucusunda **Ayarlar** sekmesini açın, **Yönetici Ayarları** seçeneğine dokunun, **Bir Bilgisayar veya Mobil Aygıttan Tara** seçeneğinin yanındaki **Etkinleştir** onay kutusunu seçin ve **Uygula** düğmesine tıklayın.

Bu özellik etkinken, yazıcıya erişimi olan herkes tarayıcı camında dilediğini tarayabilir.

 **NOT:** HP tarama yazılımı ayrıca HP Printer Assistant yazılımının **Tarama** sekmesinden kullanılabilir.

- [HP tarama yazılımını \(Windows\) kullanarak taramak için](#)
- [HP tarama yazılımını \(OS X\) kullanarak taramak için](#)

## HP tarama yazılımını (Windows) kullanarak taramak için

1. Orijinalinizi yazdırılacak yüzü aşağı bakacak şekilde tarayıcı camına veya yazdırılacak yüzü yukarı bakacak şekilde otomatik belge besleyiciye yerleştirin.

Daha fazla bilgi için bkz. [Tarayıcıya kağıt yükleme](#) veya [Belge besleyiciye baskı malzemesi yükleme](#).

2. Bilgisayarda, HP tarama yazılımını açın:

- a. Bilgisayar masaüstünde, **Başlat** seçeneğine tıklayın.
- b. **Programlar**'ı veya **Tüm Programlar**'ı seçin.
- c. HP yazıcınızın klasörünü seçin.
- d. **HP Scan**'i seçin.

3. Tarama kısayolu seçin. Gerekirse, tarama ayarlarında istediğiniz değişiklikleri yapın.

4. Tarama işlemi başlatmak için **Tara**'ya tıklayın.

 **NOT:**

- Herhangi bir tarama için ayarları incelemek ve değiştirmek isterseniz, Tarama iletişim kutusunun sağ üst köşesindeki **Diğer** seçeneğine tıklayın.
- **Tarama Sonrasında Görüntüleyiciyi Göster** seçiliyse, önizleme ekranında taranan görüntüde düzenlemeler yapabilirsiniz.

## HP tarama yazılımını (OS X) kullanarak taramak için

1. Orijinalinizi yazdırılacak yüzü aşağı bakacak şekilde tarayıcı camına veya yazdırılacak yüzü yukarı bakacak şekilde otomatik belge besleyiciye yerleştirin.

Daha fazla bilgi için bkz. [Tarayıcıya kağıt yükleme](#) veya [Belge besleyiciye baskı malzemesi yükleme](#).

2. HP Easy Scan'i açın. Bu uygulama **Uygulamalar** klasöründe yer alır.

3. Tarama işlemi tamamlamak için ekrandaki yönergeleri izleyin.

## Diğer yazılımları kullanarak tarama

Ürün, hem TWAIN ile hem de Windows Görüntüleme Uygulaması (WIA) ile uyumludur. Ürün, TWAIN uyumlu veya WIA uyumlu tarama aygıtlarını destekleyen Windows tabanlı programlarla ve TWAIN uyumlu tarama aygıtlarını destekleyen Macintosh tabanlı programlarla çalışır.

TWAIN veya WIA uyumlu programdayken, tarama özelliğine erişebilir ve bir görüntüyü doğrudan kullandığınız programa tarayabilirsiniz. Daha fazla bilgi için, yardım dosyasına veya TWAIN uyumlu veya WIA uyumlu yazılım programınızla birlikte gelen belgelere bakın.

- [TWAIN uyumlu bir programdan taramak için](#)
- [WIA uyumlu bir programdan taramak için](#)

## TWAIN uyumlu bir programdan taramak için

**Al, Dosya Al, Tara, Yeni Nesne Al, Buradan ekle** veya **Tarayıcı** gibi komutu olan bir yazılım programı genelde TWAIN uyumludur. Programın uyumlu olup olmadığından emin değilseniz ya da hangi komutun kullanıldığını bilmiyorsanız, yazılım programının yardımına veya belgelerine bakın.

- ▲ Tarama işlemini TWAIN uyumlu programdan başlatın. Komutlar ve izlenecek adımlar hakkında bilgi almak için yazılım programının yardımına veya belgelerine bakın.



**NOT:** TWAIN uyumlu bir programdan tarama yaparken, HP Scan yazılım programı otomatik olarak başlayabilir. HP Scan programı başlarsa, görüntüyü önizlerken değişiklik yapabilirsiniz. Program otomatik olarak başlamazsa, görüntü doğrudan TWAIN uyumlu programa gider.

## WIA uyumlu bir programdan taramak için

Doğrudan yazılım programına görüntü taramanın diğer bir yolu da WIA'dır. WIA, taramak için HP Scan yazılımı yerine Microsoft yazılımını kullanır.

Ekle veya Dosya menüsünde **Resim/Tarayıcıdan veya Kameradan** gibi komutu olan bir yazılım programı genelde WIA uyumludur. Programın WIA uyumlu olup olmadığından emin değilseniz, yazılım programının yardımına veya belgelerine bakın.

- ▲ Taramak için aşağıdakilerden birini yapın:
  - Taramayı WIA uyumlu programdan başlatın. Komutlar ve izlenecek adımlar hakkında bilgi almak için yazılım programının yardımına veya belgelerine bakın.
  - **Windows Vista veya XP:** Denetim masasında, sırasıyla **Donanım ve Ses, Kamera ve Tarayıcı** klasörlerini açın ve ürün simgesine çift tıklayın. Bu, bir dosyaya taramanızı sağlayan standart Microsoft WIA Sihirbazı'nı açar.
  - **Windows 7, 8, 8.1, veya 10:** Denetim masasında, **Aygıtlar ve Yazıcılar**'ı açın ve ürün simgesine çift tıklayın. Bu, bir dosyaya taramanızı sağlayan standart Microsoft WIA Sihirbazı'nı açar.

## Webscan'i kullanarak tarama

Webscan, web tarayıcısını kullanarak yazıcınıza bilgisayarınıza fotoğraf ve belge taramanızı olanak sağlayan HP Katıştırılmış Web Sunucusu'nun (EWS) özelliğidir.

Yazıcı yazılımını bilgisayarınıza yüklememiş olsanız da bu özellik kullanılabilir.



**NOT:**

- Webscan, varsayılan olarak kapalıdır. Bu özelliği EWS'ten etkinleştirebilirsiniz.
- Webscan'i EWS'de açamıyorsanız, ağ yöneticiniz bu özelliği kapatmış olabilir. Daha fazla bilgi için ağ yöneticinize veya ağınızı kuran kişiye başvurun.

## Webscan'i etkinleştirmek için

1. EWS'yi açın. Daha fazla bilgi için bkz. [EWS'yi açma](#).
2. **Ayarlar** sekmesine tıklayın.
3. **Güvenlik** bölümünde, **Yönetici Ayarları**'na tıklayın.
4. **EWS'den Webscan**'i seçin ve **Uygula**'ya tıklayın.

## Webscan kullanarak taramak için

Webscan ile tarama, temel tarama seçeneklerini sunar. Daha fazla tarama seçeneği veya işlev için HP yazıcı yazılımından tarayın.

1. Orijinalinizi yazdırılacak yüzü aşağı bakacak şekilde tarayıcı camına veya yazdırılacak yüzü yukarı bakacak şekilde otomatik belge besleyiciye yerleştirin.

Daha fazla bilgi için bkz. [Tarayıcıya kağıt yükleme](#) veya [Belge besleyiciye baskı malzemesi yükleme](#).

2. EWS'yi açın. Daha fazla bilgi için bkz. [EWS'yi açma](#).
3. **Tara** sekmesine tıklayın.
4. **Webscan**'e tıklayın, istediğiniz ayarı değiştirin ve **Taramayı Başlat**'a tıklayın.

## Belgeleri düzenlenebilir metin olarak tarama

Belgeleri tararken, içinde arama yapabileceğiniz, kopyalayabileceğiniz, yapıştırebileceğiniz veya düzenleme yapabileceğiniz bir biçime dönüştürmek için HP yazılımını kullanabilirsiniz. Bu yazılım mektup, gazete kupürü ve diğer birçok belgeyi düzenlemenize olanak sağlar.

- [Belgeleri düzenlenebilir metin olarak tarama yönergeleri](#)
- [Belgeyi düzenlenebilir metin elde etmek üzere taramak için \(Windows\)](#)
- [Belgeleri düzenlenebilir metin olarak taramak için \(OS X\)](#)

## Belgeleri düzenlenebilir metin olarak tarama yönergeleri

- **Tarayıcı camının veya belge besleyici penceresinin temiz olduğundan emin olun.**

Tarayıcı camı veya belge besleyici penceresi üzerindeki lekeler veya tozlar da yazılımın belgeyi düzenlenebilir metne dönüştürmesini engelleyebilir.

- **Belgenin doğru şekilde yüklendiğinden emin olun.**

Orijinalin düzgün şekilde yüklendiğinden ve belgenin kıvrılmadığından emin olun.

- **Belgedeki metnin okunabilir olduğundan emin olun.**

Belgeyi düzenlenebilir metin olarak başarıyla dönüştürmek için orijinal net ve yüksek kaliteli olmalıdır.

Aşağıdaki koşullar yazılımın belgelerinizi başarıyla dönüştürmesini engelleyebilir:

- Orijinaldeki metin soluk veya buruşmuş.
- Metin çok küçük.
- Belgenin yapısı çok karmaşık.

- Metindeki kelimeler çok fazla sıkıştırılmış. Örneğin, yazılımın dönüştürdüğü metinde eksik veya birleşik karakterler varsa, "rn" harf çifti "m" olarak görünecektir.
- Metnin arkasındaki fon renkli. Arka plan renkliyse, ön plandaki resimler çok fazla birbirine karışabilir.
- **Doğru profili seçin.**

Taramanın düzenlenebilir metin olarak yapılmasını sağlayan kısayol veya ön ayarın seçildiğinden emin olun. Bu seçenekler tarama kalitesini en üst düzeye çıkarmak için tasarlanmış tarama seçeneklerini kullanır:

  - **Windows: Düzenlenebilir Metin (OCR)** veya **PDF Olarak Kaydet** kısayollarını kullanın.
  - **OS X: Belgeler** ön ayarını kullanın.
- **Dosyanızı doğru biçimde kaydedin.**
  - Metni **Metin (.txt)** veya **TXT** gibi orijinaldeki biçimlendirmenin hiçbiri olmadan açmak istiyorsanız düz metin biçimini seçin.
  - Metni ve orijinal biçimlendirmenin bir kısmını almak istiyorsanız, **RTF**'yi veya **Aranabilir PDF**'yi seçin.

## Belgeyi düzenlenebilir metin elde etmek üzere taramak için (Windows)

1. Orijinalinizi yazdırılacak yüzü aşağı bakacak şekilde tarayıcı camına veya yazdırılacak yüzü yukarı bakacak şekilde otomatik belge besleyiciye yerleştirin.

Daha fazla bilgi için bkz. [Tarayıcıya kağıt yükleme](#) veya [Belge besleyiciye baskı malzemesi yükleme](#).
2. Yazıcı yazılımını açın. Daha fazla bilgi için bkz. [Yazıcı yazılımını açma \(Windows\)](#).
3. **Düzenlenebilir Metin (OCR) Olarak Kaydet**'i seçin ve **Tara**'ya tıklayın.



### NOT:

- Herhangi bir tarama için ayarları incelemek ve değiştirmek isterseniz, Tarama iletişim kutusunun sağ üst köşesindeki **Diğer** seçeneğine tıklayın.
- **Tarama Sonrasında Görüntüleyiciyi Göster** seçiliyse, önizleme ekranında taranan görüntüde düzenlemeler yapabilirsiniz.

## Belgeleri düzenlenebilir metin olarak taramak için (OS X)

1. Orijinalinizi yazdırılacak yüzü aşağı bakacak şekilde tarayıcı camına veya yazdırılacak yüzü yukarı bakacak şekilde otomatik belge besleyiciye yerleştirin.

Daha fazla bilgi için bkz. [Tarayıcıya kağıt yükleme](#) veya [Belge besleyiciye baskı malzemesi yükleme](#).
2. **HP Scan** simgesine çift tıklayın. Bu simge, sabit diskin en üst düzeyinde bulunan **Uygulamalar** klasöründeki **HP** klasöründe yer alır.
3. **Tara** düğmesine tıklayın, tarama aygıtınızı ve ayarları onaylayın.
4. Tarama işlemi tamamlamak için ekrandaki yönergeleri izleyin.
5. Sayfaların tümü tarandığında, **Dosya** menüsünden **Kaydet**'i seçin. Kaydet iletişim kutusu görüntülenir.
6. Düzenlenebilir metnin türünü seçin:

Şunu yapmak istiyorum...	İzlenecek adımlar
Metni orijinaldeki biçimlendirmelerin hiçbiri olmadan alın.	Açılan <b>Biçim</b> menüsünden <b>TXT</b> biçimini seçin.
Metni orijinaldeki biçimlendirmenin bir kısmı ile alın.	Açılan <b>Biçim</b> menüsünden <b>RTF</b> biçimini seçin.
Metni açın ve PDF okuyucularda aranabilir hale getirin.	Açılan <b>Biçim</b> menüsünden <b>Aranabilir PDF</b> 'yi seçin.

7. **Kaydet**'e tıklayın.

## Kopyalama ve tarama başarısı için ipuçları

Başarıyla kopyalamak ve taramak için aşağıdaki ipuçlarını kullanın:

- Camı ve kapağın arkasını temiz tutun. Tarayıcı camın üzerinde algıladığı her şeyi görüntünün bir parçası olarak işler.
- Yazdırılacak yüzü aşağı bakacak şekilde camın sol arka köşesine orijinali yerleştirin.
- Çok küçük bir orijinal belgenin büyük bir kopyasını çıkarmak için, orijinal belgeyi bilgisayarınıza tarayın, görüntüyü tarama yazılımında yeniden boyutlandırın ve büyütülmüş resmin kopyasını yazdırın.
- Tarama boyutunu, çıktı türünü, tarama çözünürlüğünü veya dosya türünü ayarlamak isterseniz, taramayı yazıcı yazılımından başlatın.
- Hatalı veya eksik metin taranmasını önlemek için, parlaklığın yazılımda uygun şekilde ayarlanmış olduğundan emin olun.
- Birden fazla sayfaya sahip bir belgeyi çok dosya yerine tek bir dosyaya taramak için kontrol paneli ekranından **Tara**'yı seçmek yerine tarama işlemini yazıcı yazılımıyla başlatın.

## 8 Faks

- [Faksı kurma](#)
- [Faks ayarlarını belirleme](#)
- [Faks gönderme](#)
- [Faks alma](#)
- [Telefon defterini kullanma](#)
- [Raporları kullanma](#)

### Faksı kurma

- [Faksı bir telefon hattına bağlama](#)
- [Faks ayarlarını yapılandırın](#)
- [HP Dijital Faks'ı kurma](#)
- [Faks programları, sistemler ve yazılım](#)

### Faksı bir telefon hattına bağlama

- ▲ Telefon kablosunu, üründeki faks bağlantı noktasına (1) ve duvardaki telefon prizine takın.

⚠ **DİKKAT:** Yangın riskini azaltmak için yalnızca No. 26 AWG veya daha büyük telekomünikasyon hat kablosu kullanın.

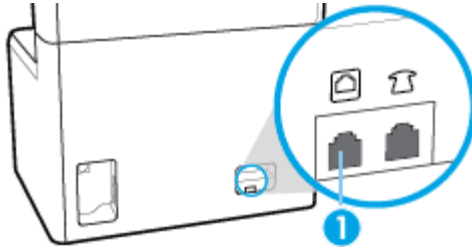

Ürün analog bir aygıttır. HP, ürünün özel bir analog telefon hattıyla kullanılmasını önerir. DSL, PBX, ISDN veya VoIP gibi bir dijital ortam kullanıyorsanız, doğru filtreleri kullandığınızdan ve dijital ayarları doğru yapılandırduğunuzdan emin olun. Daha fazla bilgi için dijital servis sağlayıcınızla görüşün.

📄 **NOT:** Bazı ülkelerde/bölgelerde, telefon kablosuna ürünle birlikte gelen bir adaptörün takılması gerekebilir.

### Faks ayarlarını yapılandırın

- [Kontrol panelinden faks ayarlarını yapılandırmak için](#)
- [HP Dijital Faks Kurulum Sihirbazı'nı kullanarak faks ayarlarını yapılandırmak için](#)



### Kontrol panelinden faks ayarlarını yapılandırmak için

Ürün faks ayarlarını kontrol panelinden veya HP Katıştırılmış Web Sunucusu'ndan yapılandırabilirsiniz.

ABD'de ve diğer çoğu ülkede/bölgede saati, tarihi ve diğer faks üstbilgi bilgilerinin ayarlanması yasal bir gereksinimdir.



**NOT:** Metin girmek veya bir tek dokunmalı tuş ya da telefon defteri girişi için bir ad girmek için kontrol panelini kullanırken, özel karakterleri içeren tuş takımını açmak için **123** düğmesine dokununuz.

1. Kontrol paneli panosunu açın (herhangi bir ekranın üst tarafında yer alan pano sekmesini aşağıya kaydırın veya giriş ekranının üst tarafındaki şeride dokununuz).
2. Kontrol paneli panosunda  (Ayarlar) simgesine dokununuz.
3. **Tercihler** seçeneğine dokununuz.
4. Tarihi ve saati ayarlamak için **Tarih ve Saat**'e dokununuz ve aşağıdakileri yapın:
  - 12 veya 24 saatlik saati seçin. Sonra da, geçerli saati girmek için tuş takımını kullanın ve **Bitti** seçeneğine dokununuz.
  - Tarih formatını seçin. Sonra da, geçerli tarihi girmek için tuş takımını kullanın ve **Bitti** seçeneğine dokununuz.
5. **Kurulum** menüsüne dönene kadar  (Geri) simgesine dokununuz.
6. Varsayılan kağıt boyutunu ayarlamak için, aşağıdakileri yapın:
  - a. **Kağıt Kurulumu**'na dokununuz.
  - b. Önce kullanmak istediğiniz tepsiye dokununuz sonra da **Kağıt Boyutu**'na dokunarak varsayılan olarak istediğiniz boyutu seçin.
7. **Kurulum** menüsüne dönene kadar  (Geri) simgesine dokununuz.
8. **Faks Kurulumu**'na, sonra da **Tercihler**'e dokununuz.
9. **Otomatik Yanıt** seçeneğine dokununuz ve bu ayarı açın.
10. **Faks Başlığı**'na dokununuz ve aşağıdakileri yapın:
  - a. Şirket adınızı veya diğer tanımlayıcı bilgileri (maksimum 25 karakter) girmek için tuş takımını kullanın ve **Bitti** seçeneğine dokununuz.
  - b. İstediğinizde, adınızı ve faks numaranızı (maksimum 20 karakter) girmek için tuş takımını kullanın ve **Bitti** seçeneğine dokununuz.

## HP Dijital Faks Kurulum Sihirbazı'nı kullanarak faks ayarlarını yapılandırmak için

Yazılımı kurduğunuz zaman faks kurulum sürecini tamamlamadıysanız, HP Dijital Faks Kurulum Sihirbazı'nı kullanarak kurulumu istediğiniz zaman tamamlayabilirsiniz.

### Faks ayarlarını yapılandırma (Windows)



**NOT:** Yönetici ayarları HP Printer Assistant'taki faks işlevselliğini etkileyebilir.

1. HP Printer Assistant programını açın. Daha fazla bilgi için bkz. [HP Printer Assistant uygulamasını açma](#).
2. Önce **Faks** sekmesine ve sonra da **Dijital Faks Kurulum Sihirbazı**'na tıklayın.
3. Faks ayarlarını yapılandırmak için ekrandaki yönergeleri izleyin.

### Faks ayarlarını yapılandırma (OS X)

1. HP Utility'yi açın. Daha fazla bilgi için bkz. [HP Utility'yi \(HP Yardımcı Programı\) açma](#).
2. Yazıcıyı seçin.



3. Faks Ayarları bölümünde **Dijital Faks Arşivi**'ne tıklayın.
4. Faks ayarlarını yapılandırmak için ekrandaki yönergeleri izleyin.

## HP Dijital Faks'ı kurma

Faksları otomatik olarak almak ve doğrudan bilgisayarınıza kaydetmek için HP Dijital Faks'ı kullanabilirsiniz. Bu özellik, kağıttan ve kartuştan tasarruf sağlar.

Alınan fakslar TIFF (Etiketli Resim Dosyası Biçimi) ya da PDF (Taşınabilir Belge Biçimi) olarak kaydedilir.

Dosyalar şu yöntemle adlandırılır: XXXX\_YYYYYYYY\_ZZZZZZ.tif, burada X gönderici bilgileri, Y tarih ve Z faksın alındığı saattir.



**NOT:** Fakstan Bilgisayara seçeneği yalnızca siyah beyaz faks almada kullanılabilir. Renkli fakslar yazdırılmayacaktır.

## HP Dijital Faks gereksinimleri

- Hedef klasörün bulunduğu bilgisayar sürekli erişilebilir olmalıdır. Fakslar bilgisayar uyku veya bekleme modunda olursa kaydedilmez.
- Giriş tepsisinde kağıt olması gerekir. Daha fazla bilgi için bkz. [Baskı malzemesi yükleme](#).

## HP Dijital Faks'ı kurmak için

- [HP Dijital Faks'ı kurma \(Windows\)](#)
- [HP Dijital Faks'ı kurma \(OS X\)](#)
- [EWS'de HP Dijital Faks'ı ayarlama](#)

## HP Dijital Faks'ı kurma (Windows)

1. Yazıcı yazılımını açın. Daha fazla bilgi için bkz. [Yazıcı yazılımını açma \(Windows\)](#).
2. **Yazdırma, Tarama ve Faks** seçeneğine tıklayın.
3. Önce **Faks** sekmesine ve sonra da **Dijital Faks Kurulum Sihirbazı**'na tıklayın.
4. Ekrandaki yönergeleri izleyin.

## HP Dijital Faks'ı kurma (OS X)

1. HP Utility'yi açın. Daha fazla bilgi için bkz. [HP Utility'yi \(HP Yardımcı Programı\) açma](#).
2. Yazıcıyı seçin.
3. Faks Ayarları bölümünde **Dijital Faks Arşivi**'ne tıklayın.

## EWS'de HP Dijital Faks'ı ayarlama

1. EWS'yi açın. Daha fazla bilgi için bkz. [EWS'yi açma](#).
2. **Faks** sekmesine tıklayın.
3. Önce **HP Dijital Faks'a** ve sonra da **Dijital Faks Profili**'ne tıklayın.
4. **Ağ Klasörüne Dijital Faks** veya **E-postaya Dijital Faks** bölümünde, **Kur'a** tıklayın ve ekrandaki yönergeleri izleyin.

## HP Dijital Faks ayarlarını deęiřtirmek için

- [HP Dijital Faks ayarlarını deęiřtirme \(Windows\)](#)
- [HP Dijital Faks ayarlarını deęiřtirme \(OS X\)](#)
- [EWS'de HP Dijital Faks ayarlarını deęiřtirme](#)

### HP Dijital Faks ayarlarını deęiřtirme (Windows)

1. Yazıcı yazılımını açın. Daha fazla bilgi için bkz. [Yazıcı yazılımını açma \(Windows\)](#).
2. **Yazdırma, Tarama ve Faks** seçeneęine ve **Dijital Faks Kurulum Sihirbazı**'na tıklayın.
3. Ekrandaki yönergeleri izleyin.

### HP Dijital Faks ayarlarını deęiřtirme (OS X)

1. HP Utility'yi açın. Daha fazla bilgi için bkz. [HP Utility'yi \(HP Yardımcı Programı\) açma](#).
2. Yazıcıyı seçin.
3. Faks Ayarları bölümünde **Dijital Faks Arřivi**'ne tıklayın.

### EWS'de HP Dijital Faks ayarlarını deęiřtirme

1. EWS'yi açın. Daha fazla bilgi için bkz. [EWS'yi açma](#).
2. **Faks** sekmesine tıklayın.
3. **Güvenli Sayfaya Yönlendiriliyor** iletişim kutusu belirirse, ekrandaki yönergeleri izleyin ve **OK** seçeneęine tıklayın.
4. Önce **HP Dijital Faks**'a ve sonra da **Dijital Faks Profili**'ne tıklayın.
5. **Aę Klasörüne Dijital Faks** veya **E-postaya Dijital Faks** bölümünde, **Kur**'a tıklayın ve ekrandaki yönergeleri izleyin.

## HP Dijital Faks'ı kapatmak için

1. Kontrol paneli panosunu açın (herhangi bir ekranın üst tarafında yer alan pano sekmesini ařaęıya kaydırın veya giriş ekranının üst tarafındaki řeride dokununuz).
2. Kontrol paneli panosunda  (**Ayarlar**) simgesine dokununuz.
3. **Faks Kurulumu**'na, sonra da **Tercihler**'e dokununuz.
4. **HP Dijital Faks**'a dokununuz.
5. Önce **HP Dijital Faks'ı Kapat**'a ve sonra da **Evet**'e dokununuz.

## Faks programları, sistemler ve yazılım

### Desteklenen faks programları

Ürünle birlikte gelen bilgisayar faks programı, ürünle çalışan tek bilgisayar faks programıdır. Daha önceden bilgisayarda yüklü bir bilgisayar faks programını kullanmaya devam etmek için, bilgisayara baęlı olan modemi kullanın; ürün modemi üzerinden çalışmayacaktır.

## Desteklenen telefon hizmetleri - analog

HP PageWide Pro ürünü tüm dijital telefon ortamlarıyla uyumlu olmayan (bir dijitalden analoğa dönüştürücü kullanılmadıkça) analog bir aygıttır. HP ürünün dijital ortamlarla veya dijitalden analoğa dönüştürücülerle uyumlu olacağını garanti etmez.

## Alternatif telefon hizmetleri - dijital

HP ürünleri DSL, PBX, ISDN hatları ve VoIP üzerinde çalışmak için tasarlanmamış olsa da, doğru kurulum ve ekipmanla çalışacaktır.



**NOT:** HP, servis sağlayıcınızla DSL, PBX, ISDN veya VoIP kurulum seçeneklerini görüşmenizi önermektedir.

- [DSL](#)
- [PBX](#)
- [ISDN](#)
- [VoIP](#)

### DSL

Dijital abonelik hattı (DSL), standart bakır telefon kabloları üzerinden dijital teknolojiyi kullanır. Bu ürün, bu dijital sinyallerle doğrudan uyumlu değildir. Ancak, DSL kurulumu sırasında yapılandırma belirtilirse, sinyal ayırt edilebilir ve böylece bant genişliğinin bir kısmı analog sinyali (ses ve faks için), kalan kısmı da dijital verileri iletecek şekilde kullanılabilir.



**NOT:** Tüm fakslar, DSL hizmetleriyle uyumlu değildir. HP, ürünün tüm DSL hizmet hatları ve sağlayıcıları ile uyumlu olduğu garantisini vermez.

Tipik bir DSL modem, yüksek frekanstaki DSL model iletişimini düşük frekanstaki analog telefon ve faks modem iletişiminden ayırmak için bir filtre kullanır. Genellikle, DSL modem tarafından kullanılan bir telefon hattına bağlı olan analog telefonlar ve analog faks ürünleri ile birlikte bir filtrenin kullanılması gereklidir. DSL hizmet sağlayıcısı normalde bu filtreyi sunar. Daha fazla bilgi veya yardım için DSL sağlayıcısına başvurun.

### PBX

Ürün, tüm dijital telefon ortamlarıyla uyumlu olmayan analog bir aygıttır. Faks fonksiyonu için dijitalden analoğa filtreler veya dönüştürücüler gerekebilir. PBX ortamında faks sorunları meydana gelirse, yardım için PBX sağlayıcısına başvurmanız gerekebilir. HP ürünün dijital ortamlarla veya dijitalden analoğa dönüştürücülerle uyumlu olacağını garanti etmez.

Daha fazla bilgi ve yardım için PBX sağlayıcısına başvurun.

### ISDN

Ürün, tüm dijital telefon ortamlarıyla uyumlu olmayan analog bir aygıttır. Faks fonksiyonu için dijitalden analoğa filtreler veya dönüştürücüler gerekebilir. ISDN ortamında faks sorunları meydana gelirse, yardım için ISDN sağlayıcısına başvurmanız gerekebilir. HP, ürünün ISDN dijital ortamlarla veya dijitalden analoğa dönüştürücülerle uyumlu olacağını garanti etmez.

### VoIP

İnternet protokolü üzerinden ses (VoIP) hizmetleri, sağlayıcı açık bir şekilde IP hizmetleri üzerinden faksın desteklendiğini belirtmediği sürece genellikle faks makineleri ile uyumlu değildir.

Üründe, VoIP ağı üzerinden faksın çalışmasında sorunlar meydana geliyorsa, tüm kabloların ve ayarların doğru olduğundan emin olun. Faks hız ayarının azaltılması, ürünün VoIP ağı üzerinden faks göndermesini sağlayabilir.

VoIP sağlayıcısı, bağlantı için "Geçiş" modunu sunuyorsa, bu özellik VoIP üzerinden daha iyi faks performansı sağlayacaktır. Ayrıca, sağlayıcının hatta ekli "gürültü azaltma" özelliği bulunuyorsa, bu özellik etkin olmadığı sürece faks performansı iyileştirilebilir.

Faks sorunları devam ederse, VoIP sağlayıcınıza başvurun.

## Faks ayarlarını belirleme

- [Faks gönderme ayarları](#)
- [Faks alma ayarları](#)



## Faks gönderme ayarları

- [Duraklamaları veya telefon açık kapatma eylemlerini belirleme](#)
- [Bir arama kodu belirleme](#)
- [Tonlu aramayı veya darbeli aramayı ayarlama](#)
- [Otomatik tekrar aramayı ve tekrar aramalar arasındaki süreyi ayarlama](#)
- [Açık/koyu ayarını yapma](#)
- [Varsayılan çözünürlüğü ayarlama](#)
- [Kapak sayfası şablonlarını kullanma](#)

## Duraklamaları veya telefon açık kapatma eylemlerini belirleme

Çevirdiğiniz bir faks numarasına duraklamalar ekleyebilirsiniz. Duraklatmalar çoğunlukla uluslararası arama yaparken veya dış hatta bağlanırken gerekli olur.

Bu sembollere erişmek için, tuş takımında \* karakterine dokunun. Ardından aşağıdaki seçeneklerden birine dokunun:

Özel sembol	Düğme	Açıklama
Çevir sesi için duraklama		W düğmesi, faks numarası girilmesi için kontrol paneli tuş takımından kullanılabilir. Bu karakter, telefon numarasının geri kalanını çevirmeden önce ürünün çevir sesini beklemesine neden olabilir.
Telefon açık kapatma eylemi		R düğmesi, faks numarası girilmesi için kontrol paneli tuş takımından kullanılabilir. Bu karakter ürünün telefon kapatıp açma eylemi eklemesine neden olur.

## Bir arama kodu belirleme

Arama kodu, kontrol panelinden veya yazılımdan girdiğiniz her faks numarasının başına otomatik olarak eklenen bir sayıdır veya sayı grubudur. Bir arama kodu için maksimum karakter sayısı 50'dir.

Varsayılan ayar **Kapalı**'dir. Telefon hattını, şirket telefon sisteminizin dışına çıkartmak için 9 gibi bir sayıyı çevirmeniz gerekiyorsa, bu ayarı açabilir ve bir arama kodu girebilirsiniz. Bu ayar aktif durumdayken, elle çevirmeyi kullanarak arama kodu olmadan bir faks numarası girebilirsiniz.

1. Kontrol paneli panosunu açın (herhangi bir ekranın üst tarafında yer alan pano sekmesini aşağıya kaydırın veya giriş ekranının üst tarafındaki şeride dokunun).
2. Kontrol paneli panosunda  (Ayarlar) simgesine dokunun.

3. **Faks Kurulumu**'na, sonra da **Tercihler**'e dokunun.
4. **Arama Kodu** seçeneğine dokunun ve bu ayarı açın.
5. Kodu girmek için tuş takımını kullanın ve sonra **Bitti** düğmesine dokunun. Numara, duraklatma ve arama simgelerini kullanabilirsiniz.

## Tonlu aramayı veya darbeli aramayı ayarlama

Ürünü tonlu arama veya darbeli arama moduna ayarlamak için bu yordamı kullanın. Fabrika varsayılanı **Tonlu**'dur. Telefon hattının tonlu aramayı kullanamayacağını bilmiyorsanız, bu ayarı değiştirmeyin.



**NOT:** Darbeli arama seçeneği her ülkede/bölgede bulunmaz.

1. Kontrol paneli panosunu açın (herhangi bir ekranın üst tarafında yer alan pano sekmesini aşağıya kaydırın veya giriş ekranının üst tarafındaki şeride dokununuz).
2. Kontrol paneli panosunda  (**Ayarlar**) simgesine dokununuz.
3. **Faks Kurulumu**'na, sonra da **Tercihler**'e dokununuz.
4. Önce **Arama Türü**'ne sonra da **Tonlu**'ya veya **Darbeli**'ye dokununuz.

## Otomatik tekrar aramayı ve tekrar aramalar arasındaki süreyi ayarlama

Alıcı faks makinesi cevap vermediği veya meşgul olduğu için ürün faks gönderemediyse; meşgulse tekrar ara, cevap yoksa tekrar ara ve iletişim hatasında tekrar ara seçeneklerine bağlı olarak ürün yeniden aramayı dener.

- [Meşgulse tekrar ara seçeneğini ayarlamak için](#)
- [Cevap yoksa tekrar ara seçeneğini ayarlamak için](#)
- [Bağlantı sorununda yeniden ara seçeneğini ayarlamak için](#)

### Meşgulse tekrar ara seçeneğini ayarlamak için

Bu seçenek açıksa, ürün meşgul sinyali aldığı anda otomatik olarak tekrar arar. Meşgulse tekrar ara seçeneğinin varsayılan fabrika ayarı **Açık** olarak ayarlıdır.

1. Kontrol paneli panosunu açın (herhangi bir ekranın üst tarafında yer alan pano sekmesini aşağıya kaydırın veya giriş ekranının üst tarafındaki şeride dokununuz).
2. Kontrol paneli panosunda  (**Ayarlar**) simgesine dokununuz.
3. **Faks Kurulumu**'na, sonra da **Tercihler**'e dokununuz.
4. Bu özelliği açmak için önce **Otomatik Yeniden Arama**'ya sonra da **Meşgulse Yeniden Ara**'ya dokununuz.

### Cevap yoksa tekrar ara seçeneğini ayarlamak için

Bu seçenek açıksa, alıcı makine cevap vermediğinde ürün otomatik olarak yeniden arar. Cevap yoksa tekrar ara seçeneğinin varsayılan fabrika ayarı **Kapalı** olarak kaydedin.

1. Kontrol paneli panosunu açın (herhangi bir ekranın üst tarafında yer alan pano sekmesini aşağıya kaydırın veya giriş ekranının üst tarafındaki şeride dokununuz).
2. Kontrol paneli panosunda  (**Ayarlar**) simgesine dokununuz.
3. **Faks Kurulumu**'na, sonra da **Tercihler**'e dokununuz.
4. Bu özelliği açmak için önce **Otomatik Yeniden Arama**'ya ve sonra da **Yanıt Yoksa Yeniden Ara**'ya dokununuz.

## Bağlantı sorununda yeniden ara seçeneğini ayarlamak için

Bu seçenek açıksa, herhangi bir bağlantı sorunu meydana geldiğinde ürün otomatik olarak yeniden arar. Bağlantı sorununda tekrar ara seçeneğinin varsayılan fabrika ayarı **Açık** olarak ayarlıdır.



**NOT:** Bağlantı sorununda tekrar ara özelliği, sadece Tara ve Faksla, Faksı Sonra Gönder veya Faksı Yayınla yöntemleriyle kullanılabilir.

1. Kontrol paneli panosunu açın (herhangi bir ekranın üst tarafında yer alan pano sekmesini aşağıya kaydırın veya giriş ekranının üst tarafındaki şeride dokunun).
2. Kontrol paneli panosunda  (**Ayarlar**) simgesine dokunun.
3. **Faks Kurulumu**'na, sonra da **Tercihler**'e dokunun.
4. Bu özelliği açmak için önce **Otomatik Yeniden Arama**'ya ve sonra da **Bağlantı Sorununda Yeniden Ara**'ya dokunun.

## Açık/koyu ayarını yapma

Bu ayar, gönderilmekte olan faksın açıklık ve koyuluğunu etkiler.

Varsayılan açık/koyu ayarı, fakslanan öğelere normal olarak uygulanan değerdir. Kaydırıcı varsayılan ayar olarak ortaya ayarlanmıştır.

1. Kontrol panelinde, **Faks** simgesine dokunun.
2. Ekranda, **Şimdi Gönder** simgesine dokunun ve ekrandaki yönergeleri izleyin.
3. Tuş takımında,  (**Ayarlar**) simgesine dokunun.
4. Önce **Daha Açık/Daha Koyu**'ya dokunun sonra da parlaklığı artırmak veya azaltmak için kaydırıcıyı sürükleyin.

## Varsayılan çözünürlüğü ayarlama



**NOT:** Çözünürlüğü artırmak, faksın boyutunu artırır. Boyutu büyük olan fakslar, gönderme süresini artırabilir ve üründeki kullanılabilir belleğin aşılmasına sebep olabilir.

Tüm faks işleri için varsayılan çözünürlüğü aşağıdaki ayarlardan birine değiştirmek için bu yordamı kullanın:

- **Standart:** Bu ayar en düşük kaliteyi ve en kısa iletim süresini sağlar.
- **İyi:** Bu ayar, **Standart** ayarından daha yüksek bir çözünürlük kalitesi sağlar ve genellikle metin belgeleri için uygundur.
- **Çok İyi:** Bu ayar metin ve grafiklerin karışık olarak bulunduğu belgelerde en iyi sonucu verir. İletim süresi, **İyi** ayarından daha uzundur.
- **Fotoğraf:** Bu ayar, görüntülerin bulunduğu belgelerde en iyi sonucu verir.

Çözünürlük için fabrika varsayılan değeri **İyi** olarak ayarlanmıştır.

## Varsayılan çözünürlüğü ayarlamak için

1. Kontrol panelinde, **Faks** simgesine dokunun.
2. Ekranda, **Şimdi Gönder** simgesine dokunun ve ekrandaki yönergeleri izleyin.
3. Tuş takımında,  (**Ayarlar**) simgesine dokunun.
4. Önce **Çözünürlük**'e sonra da seçeneklerden birine dokunun.

## Kapak sayfası şablonlarını kullanma

HP Dijital Faks yazılım programında birkaç işe yönelik ve kişisel faks kapak sayfası şablonu bulunmaktadır.



**NOT:** Kapak sayfası şablonlarını değiştiremezsiniz, ancak şablonlarda bulunan alanları düzenleyebilirsiniz.

## Faks alma ayarları

- [Faks iletme özelliğini ayarlama](#)
- [Faks numaralarını engelleme veya engellemeyi kaldırma](#)
- [Yanıtlama çalma sayısını ayarlama](#)
- [Ayırt edici zil sesi ayarlama](#)
- [Gelen fakslar için otomatik küçültmeyi kullanma](#)
- [Faks ses düzeyini ayarlama](#)
- [Alınan faksları damgalama özelliğini ayarlama](#)

## Faks iletme özelliğini ayarlama

Ürünü, gelen faksları başka bir faks numarasına iletecek şekilde ayarlayabilirsiniz. Faks, ürüne geldiğinde bellekte depolanır. Sonra da ürün belirttiğiniz faks numarasını arar ve faksı gönderir. Bir hatadan dolayı (örneğin, numara meşgul olduğu için) ürün faksı iletemiyorsa ve yeniden aramalar başarısız olduysa, ürün faksı yazdırır.

Faks alınırken üründeki bellek biterse, gelen faks kesilir ve sadece bellekte depolanan tam sayfalar ve kısmi sayfalar gönderilir.

Ürün faks iletme özelliğini kullanırken, faksları bilgisayarın değil ürünün alıyor olması ve yanıt modunun **Otomatik** olarak ayarlanmış olması gerekir.

1. Kontrol paneli panosunu açın (herhangi bir ekranın üst tarafında yer alan pano sekmesini aşağıya kaydırın veya giriş ekranının üst tarafındaki şeride dokununuz).
2. Kontrol paneli panosunda  (**Ayarlar**) simgesine dokununuz.
3. **Faks Kurulumu**'na, sonra da **Tercihler**'e dokununuz.
4. Önce **Faks İletme**'ye sonra da **Açık (Yazdırma ve İletme)** veya **Açık (İlet)** seçeneğine dokununuz.
5. Faks iletme numarasını girmek için tuş takımını kullanın ve sonra **Bitti** seçeneğine dokununuz.

## Faks numaralarını engelleme veya engellemeyi kaldırma





**NOT:** Faks göndermeyi engelleme, yalnızca arayan kimliği özelliği destekleniyorsa desteklenir.

Belirli kişilerden veya kurumlardan faks almak istemiyorsanız, kontrol panelini kullanarak 100 kadar faks numarasını engelleyebilirsiniz. Bir faks numarasını engellediğinizde ve bu numaradan bir kişi size faks gönderdiğinde, kontrol paneli ekranı numaranın engellendiğini gösterir, faks yazdırılmaz ve belleğe kaydedilmez. Engellenen faks numaralarından gelen fakslar, "yok sayıldı" belirtimiyle birlikte faks etkinlik günlüğünde gösterilir. Engellenen faks numaralarının engellemelerini teker teker veya aynı anda kaldırabilirsiniz.



**NOT:** Engellenen faksın göndericisi, faksın iletilmediği konusunda bilgilendirilmez.

1. Kontrol paneli panosunu açın (herhangi bir ekranın üst tarafında yer alan pano sekmesini aşağıya kaydırın veya giriş ekranının üst tarafındaki şeride dokunun).
2. Kontrol paneli panosunda  (Ayarlar) simgesine dokununuz.
3. Faks Kurulumu'na, sonra da Tercihler'e dokununuz.
4. Önce Önemsiz Faks Engelleme'ye ve sonra da  (Kişi Ekle).seçeneğine dokununuz.
5. Engellemek istediğiniz faks numarasını girmek için tuş takımını kullanınız ve Ekle'ye dokununuz.

## Yanıtlama çalma sayısını ayarlama

Yanıtlama modu **Otomatik** olarak ayarlıyken, ürünün yanıtlama çalma sayısı ayarı, ürünün gelen aramayı yanıtlamadan önce telefonun kaç defa çalacağını belirler.

Ürün hem faks, hem telefon aramalarını alan (paylaşılan hat) ve telesekreter de kullanan bir telefon hattına bağlıysa, yanıtlama çalma sayısı ayarını yapmanız gerekebilir. Ürünün yanıtlama çalma sayısı, telesekreterin yanıtlama çalma sayısından daha büyük olmalıdır. Böylece, gelen arama bir sesli görüşme içinse, telesekreterin bunu yanıtlaması ve iletiyi kaydetmesi sağlanır. Telesekreter aramayı yanıtlarken ürün de aramayı dinler ve faks sesi algılsa otomatik olarak yanıtlar.

Yanıtlama çalma sayısı için varsayılan ayar, tüm ülkeler/bölgeler için beştir.

Kullanılacak yanıtlama çalma sayısını belirlemek için aşağıdaki tabloyu kullanınız:

Telefon hattı türü	Önerilen yanıtlama çalma sayısı ayarı
Ayrılmış faks hattı (sadece faks aramalarını alan)	Kontrol paneli ekranında gösterilen aralıkta çalma sayısını ayarlayınız. (İzin verilen minimum ve maksimum çalma sayısı ülkeye/bölgeye göre değişir.)
İki ayrı numaraya ve zil sesi hizmetine sahip tek bir hat	Bir veya iki çalma. (Diğer telefon numarası için telesekreter veya bilgisayar sesli mesajı varsa ürünün, yanıtlama sisteminden çok daha fazla sayıda çalmaya ayarlandığından emin olun. Ayrıca, sesli aramalar ile faks aramalarını ayırt etmek için farklı çalma özelliği kullanınız.
Sadece telefonun ekli olduğu paylaşılan hat (hem faksı hem de sesli çağrılarını alan)	Beş veya daha fazla çalma.
Telesekreterin veya bilgisayar sesli mesajının bağlı olduğu paylaşılan hat (hem faksı hem de sesli çağrılarını alan)	Telesekreterden veya bilgisayar sesli mesajından iki çalma daha fazla

## Yanıtlama çalma sayısını ayarlamak için

1. Kontrol paneli panosunu açın (herhangi bir ekranın üst tarafında yer alan pano sekmesini aşağıya kaydırın veya giriş ekranının üst tarafındaki şeride dokununuz).
2. Kontrol paneli panosunda  (Ayarlar) simgesine dokununuz.
3. Faks Kurulumu'na, sonra da Tercihler'e dokununuz.
4. Yanıt için Çalma Sayısı'na dokununuz.
5. Çalma sayısını seçin ve Bitti seçeneğine dokununuz.



## Ayırt edici zil sesi ayarlama

Zil sesi veya ayırt edici zil sesi hizmeti, bazı yerel telefon şirketleri üzerinden kullanılabilir. Bu hizmet, tek bir hat üzerinde birden fazla telefon numarasına sahip olmanızı mümkün kılar. Her telefon numarasının farklı bir zil sesi vardır ve böylece siz sesli çağrılarını yanıtlarken ürün de faks aramalarını yanıtlayabilir.

Bir telefon şirketinin zil sesi hizmetine abone olursanız, ürünün doğru zil sesiyle yanıtlaması için ayarlamamız gerekir. Tüm ülkeler/bölgeler farklı zil seslerini desteklememektedir. Bu hizmetin ülkenizde/bölgenizde kullanılabilir olup olmadığı belirlemek için telefon şirketinize başvurun.



**NOT:** Zil sesi hizmetiniz yoksa ve zil sesi ayarlarını varsayılan (Tüm Standart Zil Sesleri) dışında bir ayara değiştirirseniz, ürünün faks alması mümkün olmayabilir.

Ayarlar aşağıdaki gibidir:

- **Zil Tonu Algılama:** Ürünün zil tonu algılama özelliğini kapatın veya açın.
- **Tüm Standart Ziller:** Ürün, telefon hattından gelen tüm aramaları yanıtlar.
- **Tekli:** Ürün, tek bir çalma sesi çıkaran tüm aramaları yanıtlar.
- **Çift:** Ürün, ikili çalma sesi çıkaran tüm aramaları yanıtlar.
- **Üçlü:** Ürün, üçlü çalma sesi çıkaran tüm aramaları yanıtlar.
- **İkili ve Üçlü Zil Sesleri:** Ürün, ikili veya üçlü çalma sesi çıkaran tüm aramaları yanıtlar.

## Ayırt edici zil sesi ayarlamak için

1. Kontrol paneli panosunu açın (herhangi bir ekranın üst tarafında yer alan pano sekmesini aşağıya kaydırın veya giriş ekranının üst tarafındaki şeride dokununuz).
2. Kontrol paneli panosunda  (Ayarlar) simgesine dokununuz.
3. Faks Kurulumu'na, sonra da Tercihler'e dokununuz.
4. Ayırt Edici Zil Sesi'ne, Evet'e ve seçeneğin adına dokununuz.

## Gelen fakslar için otomatik küçültmeyi kullanma

Gelen faksları otomatik küçültme için fabrika varsayılan değeri Açık olarak ayarlanmıştır.

Damgalama seçeneği açıksa, Otomatik küçültmeyi de açmanız gerekebilir. Bu, gelen faksların boyutunu biraz küçültür ve sayfa damgası nedeniyle faksın iki sayfaya yazdırılmasını engeller.



**NOT:** Varsayılan kağıt boyutu ayarının tepsideki kağıt boyutuyla eşleştikten emin olun.

1. Kontrol paneli panosunu açın (herhangi bir ekranın üst tarafında yer alan pano sekmesini aşağıya kaydırın veya giriş ekranının üst tarafındaki şeride dokununuz).
2. Kontrol paneli panosunda  (Ayarlar) simgesine dokununuz.
3. Faks Kurulumu'na, sonra da Tercihler'e dokununuz.
4. Otomatik Küçültme'ye dokununuz ve bu özelliği açın.

## Faks ses düzeyini ayarlama

Faks seslerinin seviyesini kontrol panelinden denetleyin.

## Alınan faksları damgalama özelliğini ayarlama

Ürün, alınan her faksın üst kısmına gönderenin kimlik bilgilerini yazdırır. Faksın alındığı tarihi ve saati doğrulamak için kendi üstbilgi bilgilerinizi de gelen fakslara damgalayabilirsiniz. Alınan faksları damgala özelliğinin fabrika varsayılan ayarı Kapalı'dır.



### NOT:

- Bu seçenek, sadece ürünün yazdırdığı alınan fakslar için geçerlidir.
  - Alınanları damgala ayarının açılması, kağıt boyutunun artmasına ve ürünün ikinci bir sayfayı yazdırmasına sebep olabilir.
1. Kontrol paneli panosunu açın (herhangi bir ekranın üst tarafında yer alan pano sekmesini aşağıya kaydırın veya giriş ekranının üst tarafındaki şeride dokunun).
  2. Kontrol paneli panosunda  (Ayarlar) simgesine dokunun.
  3. Faks Kurulumu'na, sonra da Tercihler'e dokunun.
  4. Damgalama'ya dokunarak bu özelliği açıp kapatabilirsiniz.

## Faks gönderme



- [Kontrol panelinden faks gönderme](#)
- [Telefon defteri girişlerini kullanma](#)
- [Bilgisayardan standart faks gönderme](#)
- [Yazılımdan faks gönderme](#)
- [Monitörden aramayı kullanarak faks gönderme](#)
- [Yazıcı belleğini kullanarak faks gönderme](#)

## Kontrol panelinden faks gönderme

1. Orijinalinizi yazdırılacak yüzü aşağı bakacak şekilde tarayıcı camına veya yazdırılacak yüzü yukarı bakacak şekilde otomatik belge besleyiciye yerleştirin.  
Daha fazla bilgi için bkz. [Tarayıcıya kağıt yükleme](#) veya [Belge besleyiciye baskı malzemesi yükleme](#).
2. Kontrol panelinde, Faks simgesine dokunun.
3. Aşağıdakilerden birini yapın:
  - Hemen faks göndermek için, **Şimdi Gönder** simgesine dokunun ve ekrandaki yönergeleri izleyin.
  - Faksı daha sonra göndermek için, **Daha Sonra Gönder** simgesine dokunun ve ekrandaki yönergeleri izleyerek faksın gönderilme saatini ayarlayın.
4. Faks numarasını girmek için tuş takımını kullanın.
5. Renkli bir faks göndermek için **Ayarlar** seçeneğine dokunduktan sonra **Renkli/Siyah Beyaz** ve **Renkli Faks Gönder** seçeneğine dokunun.
6. **Gönder** seçeneğine dokunun.

## Telefon defteri girişlerini kullanma

Telefon defteri girişleri hakkında daha fazla bilgi için bkz. [Telefon defterini kullanma](#).

1. Orijinalinizi yazdırılacak yüzü aşağı bakacak şekilde tarayıcı camına veya yazdırılacak yüzü yukarı bakacak şekilde otomatik belge besleyiciye yerleştirin.  
Daha fazla bilgi için bkz. [Tarayıcıya kağıt yükleme](#) veya [Belge besleyiciye baskı malzemesi yükleme](#).
2. Kontrol panelinde, **Faks** simgesine dokununuz.
3. Aşağıdakilerden birini yapın:
  - Hemen faks göndermek için, **Şimdi Gönder** simgesine dokununuz ve ekrandaki yönergeleri izleyin.
  - Faksı daha sonra göndermek için, **Daha Sonra Gönder** simgesine dokununuz ve ekrandaki yönergeleri izleyerek faksın gönderilme saatini ayarlayın.
4. Tuş takımında, **Telefon Defteri** simgesine dokununuz ve aşağıdakilerden birinin yapın:
  - Bireysel telefon defteri girişi için  (**Kişi**) seçeneğine dokununuz.
  - Grup telefon defteri girişi için  (**Grup Kişisi**) seçeneğine dokununuz.
5. Önce kullanmak istediğiniz bireysel veya grup girdisinin adına sonra da **Seç**'e dokununuz.
6. Renkli bir faks göndermek için **Ayarlar** seçeneğine dokunduktan sonra **Renkli/Siyah Beyaz** ve **Renkli Faks Gönder** seçeneğine dokununuz.
7. **Gönder** seçeneğine dokununuz.

## Bilgisayardan standart faks gönderme

Bir kopya yazdırıp yazıcıdan fakslamadan, bilgisayarınızda bir belgeyi faks olarak gönderebilirsiniz.



**NOT:** Bu yöntemle bilgisayarınızdan gönderilen fakslar, internet bağlantısını veya bilgisayar modemini değil, yazıcının faks bağlantısını kullanır. Bu nedenle, yazıcının çalışan bir telefon hattına bağlandığından ve faks işlevinin kurulup düzgün şekilde çalıştığından emin olun.

Bu özelliği kullanmak için [www.support.hp.com](http://www.support.hp.com) adresinden kurulum programını kullanarak yazıcı yazılımını kurmanız gerekir.

- [Bilgisayardan standart faks göndermek için \(Windows\)](#)
- [Bilgisayardan standart faks göndermek için \(OS X\)](#)

### Bilgisayardan standart faks göndermek için (Windows)

1. Bilgisayarınızda fakslamak istediğiniz belgeyi açın.
2. Yazılım programındaki **Dosya** menüsünden **Yazdır** seçeneğine tıklayın.
3. **Ad** listesinden, adında "**faks**" sözcüğü bulunan yazıcıyı seçin.
4. Ayarları değiştirmek için (örn. Kağıt Yönü, Sayfa Sıralaması, Kağıt Başına Sayfa), **Özellikler** iletişim kutusunu açan düğmeye veya bağlantıya tıklayın.

Yazılım uygulamanıza bağlı olarak, bu bağlantı veya düğme **Özellikler**, **Seçenekler**, **Yazıcı Kurulumu**, **Yazıcı Özellikleri**, **Yazıcı**, veya **Tercihleri Belirle** olarak adlandırılabilir.

5. Ayarları değiştirdikten sonra **OK** ögesine tıklayın.

6. **Yazdır** veya **OK** ögesine tıklayın.
7. Şunu yapın:
  - a. Alıcı için faks numarasını ve diğer bilgileri girin.
  - b. Faks için (belgeyi siyah beyaz veya renkli faks olarak göndermeyi seçmek gibi) gerekli olabilecek diğer ayarları değiştirin.
  - c. **Faks Gönder**'e tıklayın.

Yazıcı faks numarasını çevirmeye ve belgeyi fakslamaya başlar.

## Bilgisayardan standart faks göndermek için (OS X)

1. Bilgisayarınızda fakslamak istediğiniz belgeyi açın.
2. Yazılım programındaki **Dosya** menüsünden **Yazdır** seçeneğine tıklayın.
3. Adında “(Fax)” bulunan yazıcıyı seçin.
4. Açılan menüden **Faks Bilgileri**'ni seçin.



**NOT:** Açılır menü görüntülenmezse, **Yazıcı Seçimi**'nin yanındaki açıklama üçgenine tıklayın.

5. Verilen kutulara faks numarasını ve diğer bilgileri girin.



**İPUCU:** Renkli faks göndermek için, açılan menüden **Faks Seçenekleri**'ni seçin ve sonra da **Renkli**'ye tıklayın.

6. İsteddiğiniz diğer faks seçeneklerini belirledikten sonra, faks numarasını çevirmeye ve belgeyi fakslamaya başlamak için **Faks**'a tıklayın.

## Yazılımdan faks gönderme

Aşağıdaki bilgiler, ürünle birlikte gelen yazılımı kullanarak faks göndermek için temel talimatları sunar. Yazılımla ilgili diğer tüm konular, yazılım programının **Yardım** menüsünden açılacak yazılım yardımında bulunmaktadır.

Aşağıdaki gereksinimler karşılanıyorsa, bilgisayardan elektronik belgeleri fakslayabilirsiniz.

- Ürün, doğrudan bilgisayara veya bilgisayarın bağlı olduğu ağa bağlı olmalıdır.
- Ürün yazılımı bilgisayarda yüklü olmalıdır.
- Bilgisayarın işletim sistemi, bu ürünün desteklediği bir işletim sistemi olmalıdır.

## Yazılımdan faks göndermek için (Windows)

1. HP Printer Assistant programını açın. Daha fazla bilgi için bkz. [HP Printer Assistant uygulamasını açma](#).
2. **Yazdırma, Tarama ve Faks** sekmesinde, **Faks** sekmesine tıklayın.
3. Faks yazılımını açmak için **Faks Gönder** simgesine tıklayın.
4. Orijinalinizi yazdırılacak yüzü aşağı bakacak şekilde tarayıcı camına veya yazdırılacak yüzü yukarı bakacak şekilde otomatik belge besleyiciye yerleştirin.

Daha fazla bilgi için bkz. [Tarayıcıya kağıt yükleme](#) veya [Belge besleyiciye baskı malzemesi yükleme](#).

5. Pencerenin üst kısmındaki **Kime** alanında bir alıcı girin veya adres defterinden bir alıcı ekleyin.

6. **Kapak Sayfası Ekle** düğmesine tıklayın ve belgeyi tarayıcı camında tarayıp faks işine eklemek için **Tarama Ekle** düğmesine tıklayın.
7. Faksı göndermek için **Faks Gönder** düğmesine tıklayın.

## Monitörden aramayı kullanarak faks gönderme

Monitörden arama özelliğini kullanarak bir faks gönderdiğinizde, çevir seslerini, telefon istemlerini veya diğer sesleri yazıcıdaki hoparlörlerden duyabilirsiniz. Bu, arama hızınızı denetlemenizin yanı sıra numarayı çevirirken gelen uyarılara karşılık vermenize de olanak sağlar.



**NOT:** Çevir sesi duyabilmeniz için, ses düzeyinin açık olduğundan emin olun.



**İPUCU:** Arama kartı kullanıyorsanız ve PIN kodunuzu yeterince hızlı girmezseniz, yazıcı faks sinyallerini çok hızlı göndermeye başlayarak PIN kodunuzun arama kartı hizmeti tarafından tanınmamasına neden olabilir. Bu durumda arama kartınızın PIN kodunu saklamak için bir telefon defteri kişisi oluşturun.

## Monitörden aramayı kullanarak faks gönderme

1. Orijinalinizi yazdırılacak yüzü aşağı bakacak şekilde tarayıcı camına veya yazdırılacak yüzü yukarı bakacak şekilde otomatik belge besleyiciye yerleştirin.  
Daha fazla bilgi için bkz. [Tarayıcıya kağıt yükleme](#) veya [Belge besleyiciye baskı malzemesi yükleme](#).
2. Kontrol panelinde, **Faks** simgesine dokunun.
3. Ekranda, **Şimdi Gönder** simgesine dokunun ve ekrandaki yönergeleri izleyin.
4. Renkli bir faks göndermek için **Ayarlar** seçeneğine dokunduktan sonra **Renkli/Siyah Beyaz** ve **Renkli Faks Gönder** seçeneğine dokunun.
5. **Gönder** seçeneğine dokunun.
6. Çevir sesini duyduğunuzda, yazıcı kontrol panelindeki tuş takımını kullanarak numarayı girin.
7. Ekranda görüntülenen istemleri uygulayın.



**İPUCU:** Faks göndermek için arama kartı kullanıyorsanız ve arama kartınızın PIN kodu telefon defteri kişisi olarak saklanmışsa, PIN kodunuzu girmeniz istendiğinde PIN kodunu sakladığınız telefon defteri kişisini seçmek için (**Telefon Defteri**) düğmesine dokunun.

Alıcı faks makinesi yanıt verdiğinde, faksınız gönderilir.

## Yazıcı belleğini kullanarak faks gönderme

### Tarama ve Faks yöntemini açmak için

1. Kontrol paneli panosunu açın (herhangi bir ekranın üst tarafında yer alan pano sekmesini aşağıya kaydırın veya giriş ekranının üst tarafındaki şeride dokunun).
2. Kontrol paneli panosunda (**Ayarlar**) simgesine dokunun.
3. **Faks Kurulumu**'na, sonra da **Tercihler**'e dokunun.
4. Açmak için **Tarama ve Faks Yöntemi**'ne dokunun.

## Yazıcı belleğini kullanarak faks göndermek için

1. Tarama ve Faks yönteminin açık olduğundan emin olun.
2. Orijinalinizi yazdırılacak yüzü aşağı bakacak şekilde tarayıcı camına veya yazdırılacak yüzü yukarı bakacak şekilde otomatik belge besleyiciye yerleştirin.  
Daha fazla bilgi için bkz. [Tarayıcıya kağıt yükleme](#) veya [Belge besleyiciye baskı malzemesi yükleme](#).
3. Kontrol panelinde, **Faks** simgesine dokunun.
4. Ekranda, **Şimdi Gönder** simgesine dokunun ve ekrandaki yönergeleri izleyin.
5. Faks numarasını girmek için tuş takımını kullanın veya telefon defterinden seçin.
6. Renkli bir faks göndermek için **Ayarlar** seçeneğine dokunduktan sonra **Renkli/Siyah Beyaz** ve **Renkli Faks Gönder** seçeneğine dokunun.
7. **Gönder** seçeneğine dokunun.

Yazıcı orijinalleri belleğe tarar ve alıcı faks makinesi uygun olduğunda faksı gönderir.

## Faks alma

- [Elle faks alma](#)
- [Faks belleği](#)

### Elle faks alma

Telefonla konuştuğunuz kişi, telefon görüşmesi devam ederken size faks gönderebilir. Konuşmak ya da faks sinyallerini dinlemek için ahizeyi kaldırabilirsiniz.

Ürünün arka tarafındaki faks bağlantı noktasına doğrudan bağlı olan bir telefondan elle faks alabilirsiniz.

1. Yazıcının açık olduğundan ve ana tepsiye kağıt yüklediğinizden emin olun.
2. Belge besleyici tepsisinden orijinal belgeleri çıkarın.
3. Aşağıdakilerden birini yapın:
  - Gelen aramaya yazıcıdan önce yanıt verebilmek için **Yanıt için Çalma Sayısı** ayarını daha büyük bir sayıya ayarlayın.
  - Yazıcının gelen aramaları otomatik olarak yanıtlamasını önlemek için **Otomatik Yanıt** ayarını kapatın.
4. O sırada göndericiyle telefonda konuşuyorsanız, göndericiye kendi faks makinesindeki **Başlat** düğmesine basmasını söyleyin.
5. Gönderen bir faks makinesinin faks sinyallerini duyduğunuzda, kontrol panelinde **Faks** simgesine dokunun.
6. **Gönder ve Al**'a dokunun ve sonra da **Şimdi Al**'a dokunun.
7. Yazıcı faksı almaya başladıktan sonra telefonu kapatabilir veya hatta kalabilirsiniz. Faks gönderimi sırasında telefon hattı sessizdir.

### Faks belleği

Bir elektrik kesintisi olduğunda, NAND belleği ürünü veri kaybına karşı korur. NAND herhangi bir elektrik sağlanmadan verileri yıllarca korur.

Ürün yaklaşık 10MB bellek depolar. Bu da, standart ITU-T Sınama Görüntüsü No.1'e dayanan standart çözünürlükteki yaklaşık 500 siyah beyaz A4 sayfaya karşılık gelir. Daha karmaşık veya daha yüksek çözünürlükteki sayfalar uzun olduğu için daha fazla bellek kullanır.

## Faksı yeniden yazdırma

1. Kontrol panelinde, **Faks** simgesine dokununuz.
2. **Yeniden Yazdır**'a dokununuz.
3. Yeniden yazdırmak istediğiniz faksın girişine dokununuz.

## Bellekten faks silme

Bu yordamı, bir başkasının ürününüze erişimi olduğundan ve bellekteki faksları yeniden yazdırmak isteyebileceğinden kuşkulıyorsanız kullanınız.

**UYARI:** Bu yordam, yeniden yazdırma belleğini temizlemenin yanı sıra gönderilmekte olan faksları, yeniden aramayı bekleyen faksları, gelecekte bir zamanda gönderilmek üzere programlanmış faksları ve yazdırılmayan ve iletilmeyen faksları da temizler.

1. Kontrol paneli panosunu açın (herhangi bir ekranın üst tarafında yer alan pano sekmesini aşağıya kaydırın veya giriş ekranının üst tarafındaki şeride dokununuz).
2. Kontrol paneli panosunda  (**Ayarlar**) simgesine dokununuz.
3. **Faks Kurulumu**'na ve sonra da **Araçlar**'a dokununuz.
4. **Faks Günlüklerini/Belleğini Temizle**'ye dokununuz.

## Telefon defterini kullanma

Sık aranan faks numaralarını, ayrı faks numaraları veya diğer telefon defteri faks numarası girişleri olarak depolayabilirsiniz.

- [Bireysel telefon defteri girişleri oluşturma ve düzenleme](#)
- [Grup telefon defteri girişleri oluşturma ve düzenleme](#)
- [Telefon defteri girişlerini silme](#)

## Bireysel telefon defteri girişleri oluşturma ve düzenleme

1. Kontrol panelinde, **Faks** simgesine dokununuz.
2. Ekranda **Telefon Defteri** simgesine dokunduktan sonra **Yerel Telefon Defteri** simgesine dokununuz.
3. Kişi bilgilerini girmek için:
  - a. **+** (**Ekle**) seçeneğine ve sonra da  (**Kişi**) seçeneğine dokununuz.
  - b. Kişinin adını ve faks numarasını girin.
  - c. Mavi tuş takımına veya klavye simgesine dokununuz.
4. **Ekle**'ye dokununuz.

## Grup telefon defteri giriřleri oluřturma ve dzenleme

1. Kontrol panelinde, **Faks** simgesine dokunun.
2. Ekranda **Telefon Defteri** simgesine dokunduktan sonra **Yerel Telefon Defteri** simgesine dokunun.
3. Kiři bilgilerini girmek için:
  - a. + (Ekle) seęeneđine ve sonra da  (Grup Kiři) seęeneđine dokunun.
  - b. Grubun adını girin ve gruptaki kiřileri seęin.
  - c. Mavi tuř takımına veya klavye simgesine dokunun.
4. **Ekle**'ye dokunun.

## Telefon defteri giriřlerini silme

1. Kontrol panelinde, **Faks** simgesine dokunun.
2. Ekranda **Telefon Defteri** simgesine dokunduktan sonra **Yerel Telefon Defteri** simgesine dokunun.
3.  (Kiři) seęeneđine ve sonra da **Sil** ve **Evet** seęeneklerine dokunun.

## Raporları kullanma

Yazıcıyı, gönderip aldıđınız her faks için otomatik olarak hata raporları ve onay raporları yazdıracak řekilde ayarlayabilirsiniz. Sistem raporlarını gerektiđinde elle de yazdırabilirsiniz. Bu raporlar yazıcı hakkında yararlı sistem bilgileri sađlarlar.

Varsayılan olarak yazıcı yalnızca faks gönderme veya almayla ilgili bir sorun olduđunda rapor yazdıracak řekilde ayarlıdır. Faksın başarıyla gönderilip gönderilmediđini belirten bir onay mesajı, her iřlemden sonra kontrol paneli ekranında kısa bir süreliđine görüntülenir.



### NOT:

- Raporlar artık okunaklı çıkmıyorsa, kontrol panelinden veya HP yazılımından tahmini kartuř düzeylerini kontrol edebilirsiniz. Daha fazla bilgi için bkz. [Tahmini kartuř seviyelerini kontrol etme](#).
- Kartuř düzeyi uyarıları ve göstergeleri yalnızca planlama amaçlı tahminler verir. Kartuř düşük uyarısı aldıđınızda olası yazdırma gecikmelerini önlemek için yedek kartuřu hazır bulundurun. Sizden istenmediđi sürece kartuřları deđiřtirmeniz gerekmez.
- Kartuřların iyi durumda olduđundan ve düzgün takıldıđından emin olun.

Bu bölüm ařađıdaki konuları içermektedir:

- [Faks onay raporlarını yazdırma](#)
- [Faks hata raporlarını yazdırma](#)
- [Faks günlüđünü yazdırma ve görüntüleme](#)
- [Faks günlüđünü temizleme](#)
- [Son faks iřleminin ayrıntılarını yazdırma](#)
- [Arayan No Raporu yazdırma](#)
- [Arama Geçmiři'ni görüntüleme](#)



## Faks onay raporlarını yazdırma

Bir faks gönderildiğinde, alındığında veya her iki durumda da bir onay raporu yazdırabilirsiniz. [Açık \(Faks Gönderme\)](#), varsayılan ayardır. Kapatıldığında, her bir faks gönderildiğinde veya alındığında, kontrol panelinde kısa bir onay mesajı görünür.

### Faks onaylamayı etkinleştirmek için

1. Kontrol panelinde, [Faks](#) simgesine dokununuz.
2. Ekranda, [Faks Kurulumu](#) simgesine dokununuz.
3. [Raporlar](#) seçeneğine ve sonra da [Faks Onayı](#)'na dokununuz.
4. Aşağıdaki seçeneklerden birini dokunarak seçin:

Ayarlar	Açıklama
<a href="#">Kapalı</a>	Faksı başarıyla gönderdiğinizde veya aldığınızda faks onay raporu yazdırılmaz. Bu varsayılan ayardır.
<a href="#">Açık (Faks Gönderme)</a>	Gönderdiğiniz her faksta bir faks onay raporu yazdırılır.
<a href="#">Açık (Faks Alma)</a>	Aldığınız her faksta bir faks onay raporu yazdırılır.
<a href="#">Açık (Faks Gönderme ve Faks Alma)</a>	Gönderdiğiniz ve aldığınız her faksta bir faks onay raporu yazdırılır.

### Rapora faksın bir görüntüsünü eklemek için

1. Kontrol panelinde, [Faks](#) simgesine dokununuz.
2. Ekranda, [Faks Kurulumu](#) simgesine dokununuz.
3. [Raporlar](#) seçeneğine ve sonra da [Faks Onayı](#)'na dokununuz.
4. Rapora sadece gönderilen faksların görüntülerinin dahil edilmesi için [Açık \(Faks Gönderme\)](#) seçeneğine veya hem gönderilen hem de alınan faksların görüntülerinin dahil edilmesi için [Açık \(Faks Gönderme ve Faks Alma\)](#) seçeneğine dokununuz.
5. [Resimli faks onayı](#)'na dokununuz.

## Faks hata raporlarını yazdırma

Yazıcıyı, faks iletimi veya alımı sırasında hata olduğunda otomatik olarak rapor yazdıracak şekilde yapılandırabilirsiniz.

1. Kontrol panelinde, [Faks](#) simgesine dokununuz.
2. Ekranda, [Faks Kurulumu](#) simgesine dokununuz.
3. Önce [Raporlar](#) simgesine sonra da [Faks Hata Raporları](#)'na dokununuz.
4. Aşağıdakilerden birini dokunarak seçin:

Ayarlar	Açıklama
<a href="#">Açık (Faks Gönderme)</a>	Bir iletim hatası olduğunda yazdırır. Bu varsayılan ayardır.
<a href="#">Açık (Faks Alma)</a>	Bir alma hatası olduğunda yazdırır.

Ayarlar	Açıklama
Açık (Faks Gönderme ve Faks Alma)	Bir faks hatası olduğunda yazdırır.
Kapalı	Hiçbir faks hata raporunu yazdırmaz.

## Faks günlüğünü yazdırma ve görüntüleme

Alınan ve yazıcı tarafından gönderilen faksların günlüğünü yazdırabilirsiniz.

1. Kontrol paneli panosunu açın (herhangi bir ekranın üst tarafında yer alan pano sekmesini aşağıya kaydırın veya giriş ekranının üst tarafındaki şeride dokunun).
2. Kontrol paneli panosunda  (Faks) seçeneğine dokunun.
3. **Faks Günlükleri**'ne dokunun ve aşağıdakilerden birini yapın:
  - Gönderilen fakslar için, **Gönderilen Faks Günlükleri**'ne dokunun.
  - Alınan fakslar için, **Alınan Faks Günlükleri**'ne dokunun.
4. Yazdırmayı başlatmak için **Günlüğü Yazdır**'a dokunun.

## Faks günlüğünü temizleme

Faks günlüğü temizlendiğinde bellekte kaydedilmiş olan tüm fakslar silinir.

1. Kontrol panelinde, **Faks** simgesine dokunun.
2. Ekranda, **Faks Kurulumu** simgesine dokunun.
3. Önce **Araçlar**'a, sonra da **Günlükler/Bellek** seçeneğine dokunun.

## Son faks işleminin ayrıntılarını yazdırma

Son İşlem Günlüğü, gerçekleşen son faks işleminin ayrıntılarını yazdırır. Ayrıntılar faks numarası, sayfa sayısı ve faks durumundan oluşur.

1. Kontrol panelinde, **Faks** simgesine dokunun.
2. Ekranda, **Faks Kurulumu** simgesine dokunun.
3. Önce **Raporlar** seçeneğine sonra da **Faks Raporlarını Yazdırma**'ya dokunun.
4. **Son İşlem Günlüğü**'ne dokunun.
5. Yazdırmayı başlatmak için **Yazdır**'a dokunun.

## Arayan No Raporu yazdırma

Araya kimliği faks numaralarının listesini yazdırabilirsiniz.

1. Kontrol panelinde, **Faks** simgesine dokunun.
2. Ekranda, **Faks Kurulumu** simgesine dokunun.
3. Önce **Raporlar** seçeneğine sonra da **Faks Raporlarını Yazdırma**'ya dokunun.
4. Önce **Arayan No Raporu**'na sonra da **Yazdır**'a dokunun.

## Arama GemiŐi'ni grntleme

Yazıcıdan yapılan aramaların tmnn listesini grntleyebilirsiniz.



**NOT:** Arama gemiŐi'ni yazdıramazsınız.

1. Kontrol panelinde, **Faks** simgesine dokunun.
2. Ekranda, **Faks Kurulumu** simgesine dokunun.
3. TuŐ takımında **Telefon Defteri** simgesine ve sonra da  (**Faks GemiŐi**) seeneĐine dokunun.

## 9 Sorunları çözme

- [Sorun çözme kontrol listesi](#)
- [Bilgi sayfaları](#)
- [Varsayılan fabrika ayarları](#)
- [Rutin temizlik](#)
- [Sıkışmalar ve kağıt besleme sorunları](#)
- [Kartuş sorunları](#)
- [Yazdırma sorunları](#)
- [Kopyalama sorunları](#)
- [Tarama sorunları](#)
- [Faks sorunları](#)
- [Bağlantı sorunları](#)
- [Kablosuz ağ sorunları](#)
- [Ürün yazılım sorunları \(Windows\)](#)
- [Ürün yazılım sorunları \(OS X\)](#)

### Sorun çözme kontrol listesi

Ürünle ilgili bir sorunu çözmeye çalışırken aşağıdaki adımları izleyin:

- [Ürün gücünün açık olduğundan emin olma](#)
- [Kontrol panelinden hata iletilerini kontrol etme](#)
- [Yazdırma işlevini sınaama](#)
- [Kopyalama işlevini sınaama](#)
- [Faks gönderme işlevini sınaama](#)
- [Faks alma işlevini sınaama](#)
- [Bilgisayardan yazdırma işi göndermeyi deneyin](#)
- [Tak ve yazdır USB işlevini sınaama](#)
- [Ürün performansını etkileyen faktörler](#)

### Ürün gücünün açık olduğundan emin olma

1. Güç düğmesi yanmıyorsa, ürünü açmak için düğmeye basın.
2. Güç düğmesi çalışmıyorsa, güç kablosunun hem ürüne hem de elektrik prizine takılı olduğundan emin olun.
3. Ürün hala çalışmıyorsa, güç kablosunu başka bir elektrik prizine takarak güç kaynağını kontrol edin.

## Kontrol panelinden hata iletilerini kontrol etme

Kontrol paneli hazır durumunu göstermelidir. Bir hata iletisi gösteriliyorsa, hatayı çözümlen.

### Yazdırma işlevini sınıma

1. Kontrol paneli panosunu açın (herhangi bir ekranın üst tarafında yer alan pano sekmesini aşağıya kaydırın veya giriş ekranının üst tarafındaki şeride dokununuz).
2. Kontrol paneli panosunda  (Ayarlar) simgesine dokununuz.
3. Bir sınıma sayfası yazdırmak için, önce [Raporlar](#) sonra da [Yazıcı Durum Raporu](#)'na dokununuz.
4. Rapor yazdırılmıyorsa, tepside kağıt bulunduğundan emin olun ve ürünün içine kağıt sıkışıp sıkışmadığını görmek için kontrol panelini gözden geçirin.



**NOT:** Tepsideki kağıdın, bu ürünün gereksinimlerini karşıladığından emin olun.

### Kopyalama işlevini sınıma

1. Yazıcı Durumu sayfasını belge besleyiciye yerleştirin ve bir kopyasını çıkarın. Belge besleyici kağıdı düzgün bir şekilde almıyorsa, belge besleyicinin silindirlerini ve ayırma pabucunu temizlemeniz gerekebilir. Kağıdın, bu ürünün gereksinimlerini karşıladığından emin olun.
2. Yazıcı Durumu sayfasını tarayıcı camına yerleştirin ve bir kopyasını çıkarın.
3. Kopyalanan sayfalardaki baskı kalitesi kabul edilebilir değilse, tarayıcı camının küçük cam şeridini temizleyin.

### Faks gönderme işlevini sınıma

1. Kontrol panelinde, [Faks](#) simgesine dokununuz.
2. Ekranda, [Faks Kurulumu](#) simgesine dokununuz.
3. Önce [Araçlar](#)'a sonra da [Faks Sınıma Çalıştır](#) seçeneğine dokununuz.

### Faks alma işlevini sınıma

1. Kontrol panelinde, [Faks](#) simgesine dokununuz.
2. Ekranda, [Faks Kurulumu](#) simgesine dokununuz.
3. Önce [Araçlar](#)'a sonra da [Faks Sınıma Çalıştır](#) seçeneğine dokununuz.
4. Ürüne faks göndermek için başka bir faks makinesini kullanınız.
5. Ürün faks ayarlarını inceleyin ve sıfırlayınız.

### Bilgisayardan yazdırma işi göndermeyi deneyin

1. Ürüne bir yazdırma işi göndermek için bir sözcük işleme programı kullanınız.
2. İş yazdırılmıyorsa, doğru yazıcı sürücüsünü seçtiğinizden emin olun.
3. Ürün yazılımını kaldırıp yeniden yükleyin.

## Tak ve yazdır USB işlevini sınıma

1. Bir PDF, bir Microsoft Office dosyası (Excel hariç) veya bir fotoğrafı bir USB flash sürücüye yükleyip USB flash sürücüyü ürünün sol yan tarafındaki USB yuvasına takın.
2. Bellek Aygıtı Seçenekleri menüsü açılır. Belge veya fotoğraf yazdırmayı deneyin.
3. Herhangi bir belge listelenmediyse, farklı bir USB flaş sürücü türü deneyin.

## Ürün performansını etkileyen faktörler

Bir işin yazdırılma süresini birçok faktör etkilemektedir:

- Kullandığınız yazılım programı ve bunun ayarları
- Özel kağıt kullanımı (ağır kağıt ve özel boyutlu kağıt gibi)
- Ürünün işleme ve indirme süresi
- Grafiklerin karmaşıklığı ve boyutu
- Kullandığınız bilgisayarın hızı
- USB veya ağ bağlantısı
- USB sürücüsü kullanıyorsanız, sürücünün türü
- Ürünün tek taraflı mı çift taraflı mı yazdırdığı
- Yazdırma işindeki farklı baskı malzemesi türlerinin sayısı
- Tepsi 1'den yazdırırken ve tepsi ürünün birçok farklı boyutta ve türde baskı malzemesiyle çalışmasını gerektiren **Tüm Boyutlar** ve **Tüm Türler** ayarlarına sahip olduğunda
- Daha az sayfayla daha fazla yazdırma işi

## Bilgi sayfaları

Bilgi sayfaları, ürün belleğinde bulunur. Bu sayfalar, ürünle ilgili sorunları tanılamaya ve çözmeye yardımcı olur.



**NOT:** Kurulum sırasında ürün dili doğru şekilde ayarlanmadıysa, bilgi sayfalarının desteklenen bir dilde yazdırılması için dili elle ayarlayabilirsiniz. Kontrol panelindeki **Kurulum** menüsünde bulunan **Tercihler** menüsünü veya HP Katıştırılmış Web Sunucusu'nu kullanarak dili değiştirin.

1. Kontrol paneli panosunu açın (herhangi bir ekranın üst tarafında yer alan pano sekmesini aşağıya kaydırın veya giriş ekranının üst tarafındaki şeride dokunun).
2. Kontrol paneli panosunda  (**Ayarlar**) simgesine dokunun.
3. Menüyü görüntülemek için **Raporlar** seçeneğine dokunun.
4. Yazdırmak istediğiniz raporun adına dokunun:

Menü öğesi	Açıklama
Olay Günlüğü	Ürün kullanımı sırasında hataların ve diğer olayların günlüğünü yazdırır.
Faks Raporları	<ul style="list-style-type: none"><li>• <b>Faks Onay:</b> Ürünün başarılı bir faks işinden sonra onay raporu yazdırıp yazdırmayacağını belirler.</li><li>• <b>Faks Hata Raporu:</b> Ürünün başarısız bir faks işinden sonra rapor yazdırıp yazdırmayacağını belirler.</li><li>• <b>Son İşlem Günlüğü:</b> Son faks gönderme veya alma işleminin ayrıntılı bir raporunu yazdırır.</li></ul>

Menü öğesi	Açıklama
	<ul style="list-style-type: none"><li>• <b>Son 30 İşlem Faks Günlüğü:</b> Faks hizmeti günlüğü, faks günlüğündeki son 30 girişi yazdırır.</li><li>• <b>Arayan No Raporu:</b> Gelen tüm faks telefon numaralarının listesini yazdırır.</li><li>• <b>İstenmeyen Faks Raporu:</b> Bu ürüne faks göndermesi engellenen telefon numaralarının listesini yazdırır.</li></ul>
<b>Ağ Yapılandırması Sayfası</b>	Aşağıdakilerin durumunu gösterir: <ul style="list-style-type: none"><li>• Ağ donanımı yapılandırması</li><li>• Etkinleştirilen özellikler</li><li>• TCP/IP ve SNMP bilgileri</li><li>• Ağ istatistikleri</li><li>• Kablosuz ağ yapılandırması (yalnızca kablosuz modeller)</li></ul>
<b>PCL Yazı Tipi Listesi</b>	Yüklü olan tüm PCL yazı tiplerinin listesini yazdırır.
<b>PCL6 Font Listesi</b>	Yüklü olan tüm PCL6 tiplerinin listesini yazdırır.
<b>Baskı Kalitesi Raporu</b>	Baskı kalitesi sorunlarını gidermeye yardımcı olan bir sayfa yazdırır.
<b>Yazıcı Durumu Raporu</b>	Kartuş durumunu yazdırır. Aşağıdaki bilgileri içerir: <ul style="list-style-type: none"><li>• Kalan kartuş ömrünün tahmini oranı <b>NOT:</b> Kartuş düzeyi uyarıları ve göstergeleri yalnızca planlama amaçlı tahminler verir. Kartuş az uyarısı a ldiğinizde olası yazdırma gecikmelerini önlemek için yedek kartuşu hazır bulundurun. Sizden istenmediği sürece kartuşları değiştirmeniz gerekmez.</li><li>• Yaklaşık olarak kalan sayfa sayısı</li><li>• HP kartuşlarının parça numaraları</li><li>• Yazdırılan sayfa sayısı</li><li>• Yeni HP kartuş siparişi verme ve kullanılmış HP kartuşlarını geri dönüştürme hakkında bilgiler</li></ul>
<b>PS Font Listesi</b>	Yüklü olan tüm PS yazı tiplerinin listesini yazdırır.
<b>Kullanım Sayfası</b>	Üründen geçmiş olan tüm kağıt boyutlarının sayısını gösterir; tek renkli veya renkli, tek veya çift yönlü olup olmadıklarının bilgilerini listeler ve sayfa sayısını bildirir. Bu rapor, sözleşme fatura belgelerinin karşılaştırılmasında işe yarar.
<b>Web Erişim Sınaması Raporu</b>	Yerel ağ, ağ geçidi, DNS, proxy ve sunucu için geçerli yapılandırma ayarlarını ve tanılama sonuçlarını gösterir. Bu rapor, web erişim sorunlarını çözmede işe yarar.
<b>Kablosuz Ağ Sınaması Raporu</b>	Sık karşılaşılan kablosuz sorunları için bir dizi tanılama testini tetikler ve saptanan sorun için çözümler önerir

## Varsayılan fabrika ayarları

**UYARI:** Fabrika varsayılanlarını geri yüklemek tüm müşteri verilerini temizler. Bu yordam ayrıca birçok ürün ayarını fabrika varsayılanlarına geri döndürür ve sonra da ürünü otomatik olarak yeniden başlatır.

1. Kontrol panelinde, **Destek Araçları** simgesine dokununuz.
2. Ekranda, **Bakım** simgesine dokununuz.
3. Listenin sonuna kaydırın ve sonra da **Fabrika Varsayılanlarını Geri Yükle**'ye dokununuz.

4. Beliren menüde, [Fabrika Varsayılanlarını Geri Yükle](#)'ye tekrar dokunun.
5. Kontrol panelinde belirtilen istemleri izleyin.  
Ürün otomatik olarak yeniden başlatılır.

## Rutin temizlik

- [Baskı kafasını temizleyin](#)
- [Tarayıcı cam şeridini ve baskı plakalarını temizleme](#)
- [Belge besleyici kağıt alma silindirlerini ve ayırma tamponunu temizleme](#)
- [Dokunmatik ekranı temizleme](#)

## Baskı kafasını temizleyin

Yazdırma işlemi sırasında ürünün içinde kağıt ve toz parçacıkları birikebilir. Bu birikme, zamanla lekeler veya bulaşma gibi baskı kalitesi sorunlarına neden olabilir.

Bu ürün, bu sorunların çoğunu düzeltebilen rutin temizlik işlerini gerçekleştirerek otomatik olarak kendine bakım yapar.

Ürünün otomatik olarak çözemediği sorunlarda, baskı kafasını temizlemek için aşağıdaki yöntemi izleyin:



**NOT:** Bu yöntemi, yalnızca baskı kalitesi sorunlarını çözmek için kullanın. Periyodik bakım için bu yöntemi kullanmayın.

1. Kontrol panelinde, [Destek Araçları](#) simgesine dokunun.
2. Ekranda [Sorun giderme](#) simgesine dokunduktan sonra [Baskı Kalitesi](#) seçeneğine dokunun.
3. [Araçlar](#) seçeneğine ve ardından [Baskı Kafasını Temizle](#) seçeneğine dokunun.
4. Kontrol panelinde belirtilen istemleri izleyin.  
Ürüne yavaşça bir sayfa beslenir. İşlem tamamlandığında sayfayı atın.

## Tarayıcı cam şeridini ve baskı plakalarını temizleme

Zamanla, tarayıcı camı ve beyaz plastik arkalık üzerinde performansı etkileyebilecek tortu lekeleri birikir. Tarayıcı camını ve beyaz plastik arkalığı temizlemek için aşağıdaki yordamı izleyin:

1. Ürünü kapatın ve sonra güç kablosunu üründen çıkartın.
2. Tarayıcı kapağını açın.
3. Tarayıcı camını ve beyaz plastik arkalığı, aşındırıcı olmayan bir cam temizleyicisiyle nemlendirilmiş, yumuşak bir bezle veya süngerle temizleyin.

**UYARI:** Ürünün herhangi bir bölümünde aşındırıcı maddeler, aseton, benzin, amonyak, etil alkol veya karbon tetraklorür kullanmayın; bu maddeler ürüne zarar verebilir. Sıvıları doğrudan camın veya panelin üzerine dökmeyin. Bunlar sızarak yazıcıya zarar verebilir.

4. Camın ve beyaz plastik arkalığın lekelenmesini önlemek için ipek veya güderi süngerle kurulayın.
5. Güç kablosunu ürüne yeniden takın ve ürünü açın.



## Belge besleyici kağıt alma silindirlerini ve ayırma tamponunu temizleme

Ürünün belge besleyicisinde, sıkışmalar veya birden fazla kağıt besleme gibi kağıt işleme sorunları meydana geliyorsa belge besleyici silindirlerini ve ayırma tamponunu temizleyin.

1. Belge besleyici kapağını açın.

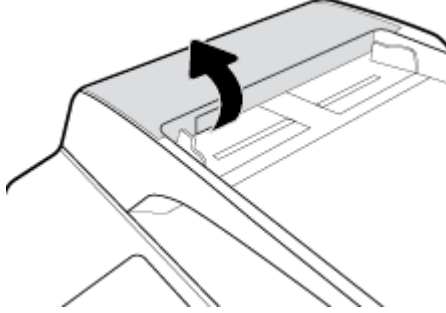

2. Kirleri temizlemek ve hem kağıt alma silindirlerini hem de ayırma tamponunu silmek için nemli, havsız bir bez kullanın.

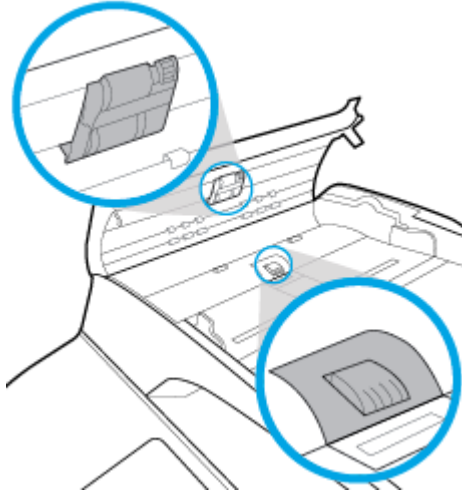

3. Belge besleyicinin kapağını kapatın.

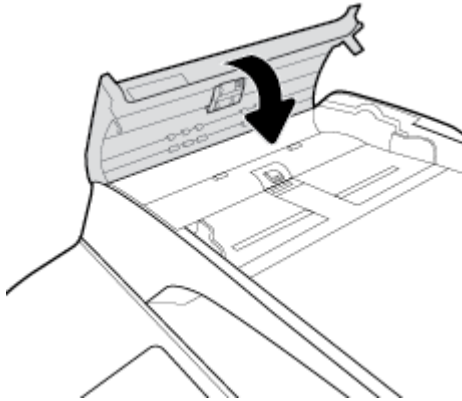

## Dokunmatik ekranı temizleme

Parmak izlerini ve tozu temizlemek için dokunmatik ekranı her gerektiğinde silin. Temiz, nemli, havsız bir bezle dokunmatik ekranı nazikçe silin.

**UYARI:** Yalnızca su kullanın. Çözücüler veya temizleyici sıvılar dokunmatik ekrana zarar verebilir. Suyu dokunmatik ekrana doğrudan dökmeyin veya püskürtmeyin.

## Sıkışmalar ve kağıt besleme sorunları

[Kağıt sıkışması sorunlarını  
çözün.](#)

Bir HP çevrimiçi sorun giderme sihirbazı kullanın.

Yazıcıdaki veya otomatik belge besleyicideki sıkışmayı temizleme ve kağıt veya kağıt besleme sorunlarını çözme konusunda yönergeler.



**NOT:** HP çevrimiçi sorun giderme sihirbazı tüm dillerde bulunmayabilir.

## Ürün kağıt almıyor

Ürün, tepside kağıt almıyorsa, aşağıdaki çözüm yollarını deneyin:

- Kontrol panelinde hata mesajı olup olmadığını kontrol edin ve ekrandaki yönergeleri izleyin.
- Tepsiye işiniz için doğru boyut ve türde kağıt yerleştirin.
- Tepsideki kağıt kılavuzlarının, kağıt boyutu için doğru ayarlandığından emin olun. Kılavuzları, tepsinin alt kısmındaki kağıt boyutu işaretleriyle hizalayın.
- Kağıt yığını tepside çıkarın, esnetin, 180 derece döndürün ve ters çevirin. *Kağıdı havalandırmayın.* Kağıt yığını tepsiye geri koyun.
- Tepsi silindirlerini temizleyin. Temizleme yönergeleri [HP Müşteri Desteği](#) sayfasında çevrimiçi olarak bulunur.
- Gerekirse, tepsi silindirlerini değiştirin. Değiştirme talimatları tepsi silindir takımıyla birlikte sunulur veya [HP Müşteri Desteği](#) sayfasında çevrimiçi bulunabilir.

## Ürün birden fazla kağıt sayfası alıyor

Ürün, tepside birden fazla kağıt sayfası alıyorsa aşağıdaki çözüm yollarını deneyin:

- Kağıt yığını tepside çıkarın, esnetin, 180 derece döndürün ve ters çevirin. *Kağıdı havalandırmayın.* Kağıt yığını tepsiye geri koyun.
- Bu üründe yalnızca HP özelliklerine uygun kağıt kullanın.
- Kırıkk olmaman, katlanmamış ve zarar görmemiş kağıt kullanın. Gerekirse, farklı ambalajdaki kağıdı kullanın. Tepsideki tüm kağıtların aynı türde ve boyutta olduğundan emin olun.
- Tepsinin aşırı doldurulmadığından emin olun. Doldurulmuşsa, kağıt yığınının tümünü tepside çıkarın, yığını düzleştirin ve daha az miktarda kağıdı tepsiye geri koyun.
- Tepside aşırı miktarda kağıt olmadığında bile, baskı malzemesi yığını örneğin tepsinin yarısına gelecek şekilde yerleştirin.

- Tepsideki kağıt kılavuzlarının, kağıt boyutu için doğru ayarlandığından emin olun. Kılavuzları, tepsinin alt kısmındaki kağıt boyutu işaretleriyle hizalayın.
- Başka bir tepside yazdırın.

## Kağıt sıkışmalarını önleme

Kağıt sıkışmalarının sayısını azaltmak için aşağıdaki çözüm yollarını deneyin:

- Bu üründe yalnızca HP özelliklerine uygun kağıt kullanın. Hafif ve kısa damarlı kağıtlar önerilmemektedir.
- Kırışik olmayan, katlanmamış ve zarar görmemiş kağıt kullanın. Gerekirse, farklı ambalajdaki kağıdı kullanın.
- Daha önce üzerine yazdırılmamış veya kopya çıkarılmamış kağıtları kullanın.
- Tepsinin aşırı doldurulmadığından emin olun. Doldurulmuşsa, kağıt yığınının tümünü tepside çıkarın, yığını düzleştirin ve kağıtların bir kısmını tepsiye geri koyun.
- Tepsideki kağıt kılavuzlarının, kağıt boyutu için doğru ayarlandığından emin olun. Kılavuzları, kağıt destesine dokunacak ama desteyi kıvrımayacak şekilde ayarlayın.
- Tepsideki kağıdın dört köşesinin de düz olduğundan emin olun.
- Tepsinin tam olarak ürüne yerleştirildiğinden emin olun.
- Ağır, kabartmalı veya delikli kağıt üzerine yazdırıyorsanız, yazıcının sol tarafındaki çok amaçlı Tepsi 1'i kullanın ve sayfaları elle tek tek besleyin.

## Sıkışmaları temizleme

<a href="#">Kağıt sıkışması sorunlarını çözün.</a>	Bir HP çevrimiçi sorun giderme sihirbazı kullanın. Yazıcıdaki veya otomatik belge besleyicideki sıkışmayı temizleme ve kağıt veya kağıt besleme sorunlarını çözme konusunda yönergeler.
--	--



**NOT:** HP çevrimiçi sorun giderme sihirbazı tüm dillerde bulunmayabilir.

- [Sıkışmaları temizleme yönergeleri](#)
- [Sıkışma yerleri](#)
- [Belge besleyicideki sıkışmaları temizleme](#)
- [Tepsi 1'deki \(çok amaçlı tepsi\) sıkışmaları temizleme](#)
- [Tepsi 2'deki \(ikili\) sıkışmaları temizleme](#)
- [Tepsi 3'deki \(ikili\) sıkışmaları temizleme](#)
- [Tepsi 2'deki \(tekli\) sıkışmaları temizleme](#)
- [550 yapraklık alt tepsideki sıkışmaları temizleme](#)
- [HCl tepsilerindeki sıkışmaları temizleme](#)
- [Sol kapaktaki sıkışmaları giderme](#)
- [Sol çift taraflı baskı birimindeki sıkışmaları temizleme](#)
- [Sağ kapaktaki sıkışmaları temizleme](#)

- [Sağ çift taraflı baskı birimindeki sıkışmaları temizleme](#)
- [Çıkış bölmesindeki sıkışmaları temizleme](#)
- [Zimba/istifleme birimindeki sıkışmaları temizleme](#)
- [Zimbadaki sıkışmaları giderme](#)

## Sıkışmaları temizleme yönergeleri

**⚠ DİKKAT:** Yazıcının belirli alanlarında uyarı etiketleri bulunur. Bu etiketlerin tanımları için [Uyarı simgeleri](#) başlıklı bölüme bakın.

- En iyi sonuçları elde etmek için, kağıt sıkışmalarını temizlemeden önce ürünü kapatmayın.
- Kağıt sıkışmasını giderirken sayfalardan biri yırtılırsa, yazdırma işine devam etmeden önce tüm kağıt parçalarının temizlendiğinden emin olun.
- Tepsiyi kapatmak için ortasından bastırın veya her iki yanından eşit baskıyla bastırın. Tek bir taraftan bastırmaktan kaçının.

## Sıkışma yerleri

Aşağıdaki konumlarda sıkışmalar görülebilir:

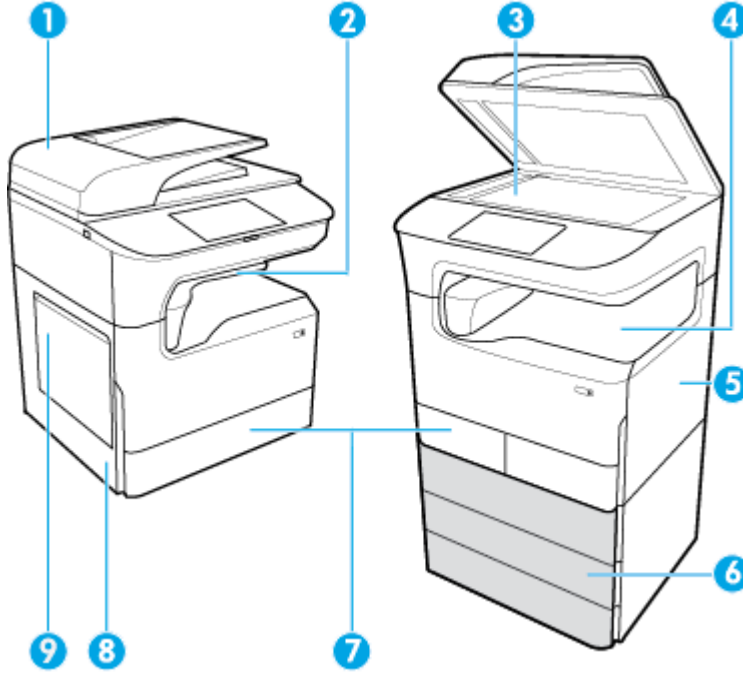

Etiket	Açıklama
1	Belge besleyici
2	Zimba/istifleme birimi (belirli modellerde sunulur)
3	Tarayıcı
4	Çıkış bölümü
5	<ul style="list-style-type: none"><li>Sağ kapak</li><li>Sağ çift taraflı baskı birimi</li></ul>
6	Alt tepsiler (yalnızca isteğe bağlı aksesuarlar olarak sunulur): <ul style="list-style-type: none"><li>550 yapraklık tepsi</li><li>550 yapraklık tepsi ve sehpa</li><li>3x550 yapraklık tepsi ve sehpa (gösterilmektedir)</li><li>4000 yapraklık yüksek kapasiteli giriş tepsileri ve sehpa</li></ul>
7	Modele bağlı olarak, üründe aşağıdakilerden biri bulunur: xx <ul style="list-style-type: none"><li>Tepsi 2 (tek), sol resim:</li><li>Tepsi 2 ve 3 (ikili), sağ resim:</li></ul>
8	<ul style="list-style-type: none"><li>Sol kapak</li><li>Sol çift taraflı baskı birimi</li></ul>
9	Tepsi 1

Bir sıkışma sonrasında yazdırılan sayfalarda bazı işaretler ve lekelenmeler görülebilir. Bu sorun, genellikle birkaç sayfa yazdırıldıktan sonra kendi kendine düzelir.

### Belge besleyicideki sıkışmaları temizleme

1. Belge besleyici kapağını açın.

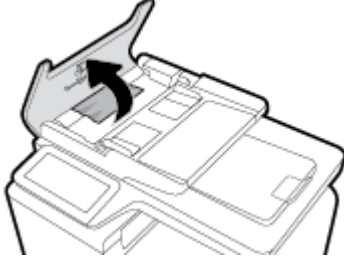

2. Sıkışan kağıdı yavaşça çıkarın.

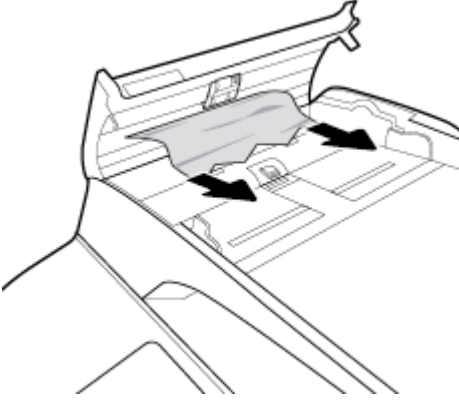

3. Belge besleyicinin kapağını kapatın.

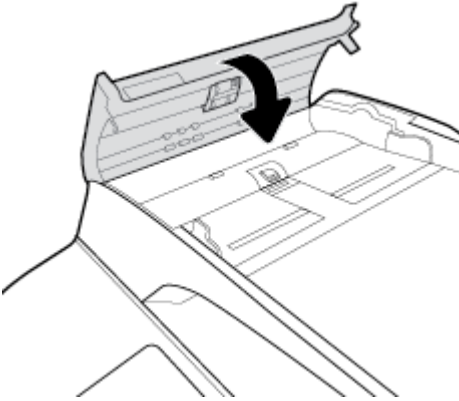

4. Tarayıcı kapağını açın. Kağıt beyaz plastik arkalığın arkasına sıkışmışsa yavaşça çekip çıkarın.

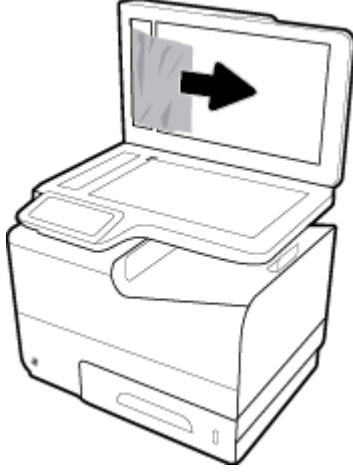

### Tepsi 1'deki (çok amaçlı tepsi) sıkışmaları temizleme

- ▲ Tepside sıkışan kağıtları yavaşça çıkarın.

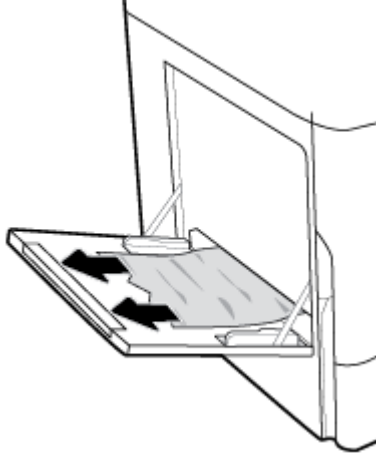

### Tepsi 2'deki (ikili) sıkışmaları temizleme

1. Tepsiyi açın.



2. Tepside sıkışan kağıtları yavaşça çıkarın.



3. Sağ taraftaki mandalı yukarı kaldırarak sağ kapağı açın.

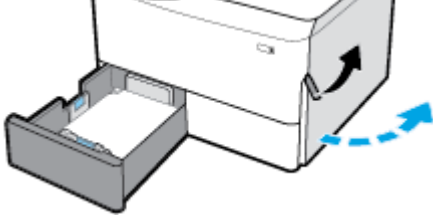

4. Çift taraflı baskı biriminin tutamacını tutun ve birimi mümkün olduğunca dışarı çekin.

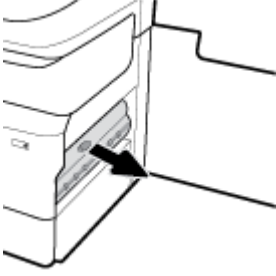

5. Çift taraflı baskı biriminin üzerindeki gözle görülebilen kağıtları yavaşça çıkarın.

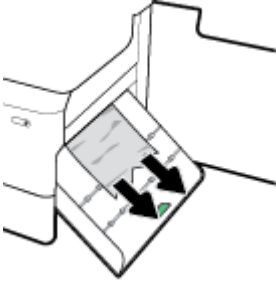

6. Çift taraflı baskı birimini yukarı kaldırın ve birimin altındaki gözle görülebilen kağıtları yavaşça temizleyin.

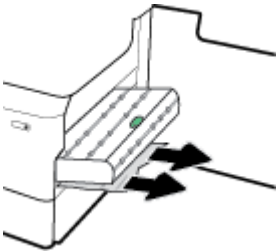



7. Çift taraflı baskı birimini takarak yerine oturtun.

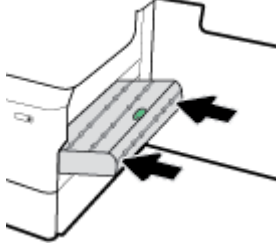

8. Sağ kapağı ve tepsiyi kapatın.

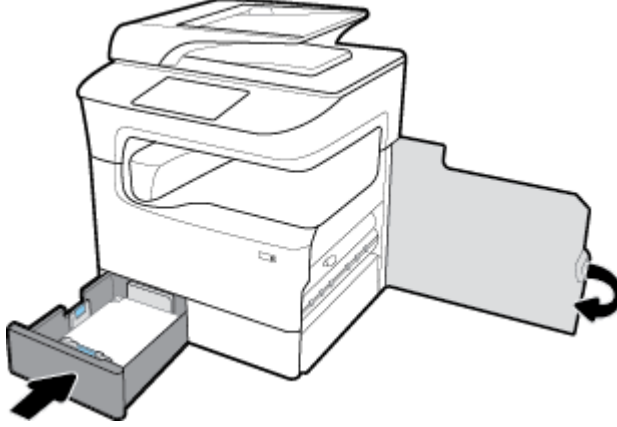

### Tepsi 3'deki (ikili) sıkışmaları temizleme

1. Tepsiyi açın.



2. Tepside sıkışan kağıtları yavaşça çıkarın.



3. Sağ taraftaki mandalı yukarı kaldırarak sağ kapağı açın.

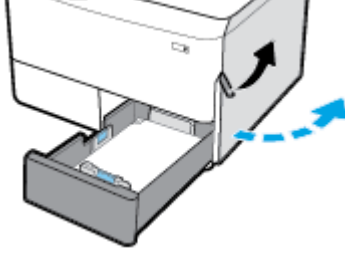

4. Silindirdeki gözle görülebilen kağıtları yavaşça çıkarın.

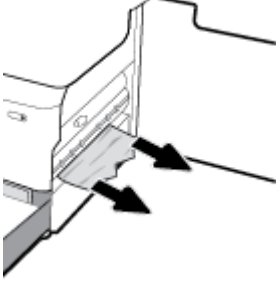

5. Sağ kapağı ve tepsiyi kapatın.

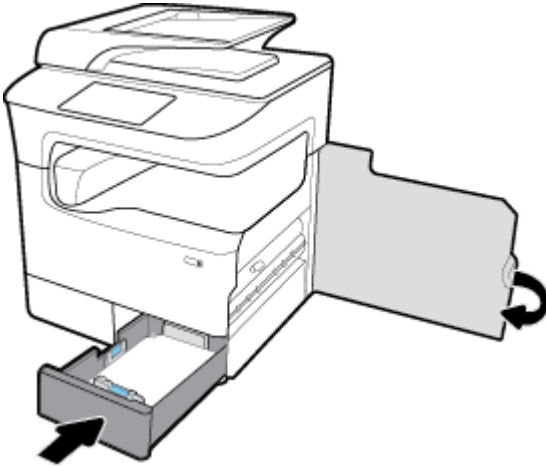

### **Tepsi 2'deki (tekli) sıkışmaları temizleme**

1. Tepsiyi açın.



2. Tepside sıkışan kağıtları yavaşça çıkarın.



3. Sağ taraftaki mandalı yukarı kaldırarak sağ kapağı açın.

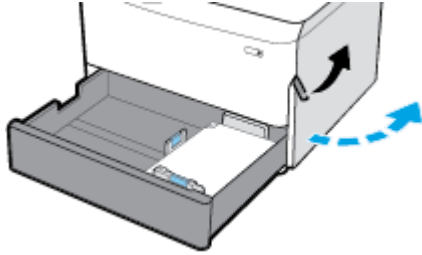

4. Silindirdeki gözle görülebilen kağıtları yavaşça çıkarın.

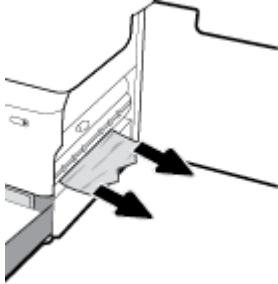

5. Sağ kapağı ve tepsiyi kapatın.

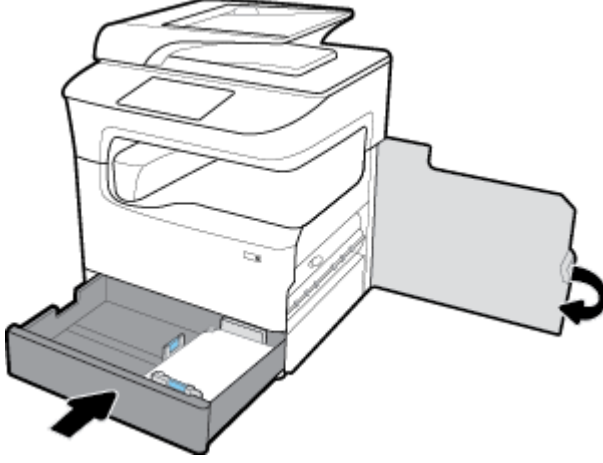

### 550 yapraklık alt tepsideki sıkışmaları temizleme

Üründe aşağıdaki alt tepsiyelerden birisi olması durumunda aşağıdaki yönergeler geçerli olabilir:

- [550 yapraklık tepsi veya sehpa içindeki ilk tepsideki sıkışmaları temizleme](#)
- [3x550 yapraklık tepsi ve sehpa içindeki ikinci tepsideki sıkışmaları temizleme](#)
- [3x550 yapraklık tepsi ve sehpa içindeki üçüncü tepsideki sıkışmaları temizleme](#)

### 550 yapraklık tepsi veya sehpa içindeki ilk tepsideki sıkışmaları temizleme

Aşağıdaki yönergelerde masaüstü veya zeminde duran bir yazıcıda hemen Tepsi 2'nin (tekli) veya Tepsi 2 ve 3'teki (ikili) 550 yapraklık tepsideki sıkışmaların nasıl giderileceği gösterilmektedir.

1. Tepsiyi açın.



2. Tepside sıkışan kağıtları yavaşça çıkarın.

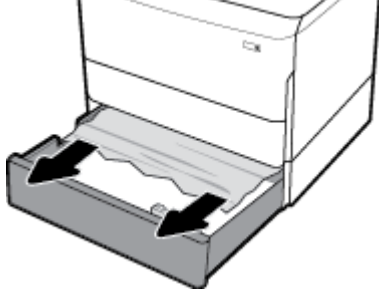

3. Sağ taraftaki mandalı yukarı kaldırarak sağ kapağı açın.

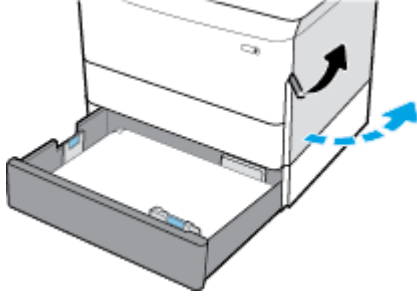

4. Silindirdeki gözle görülebilen kağıtları yavaşça çıkarın.

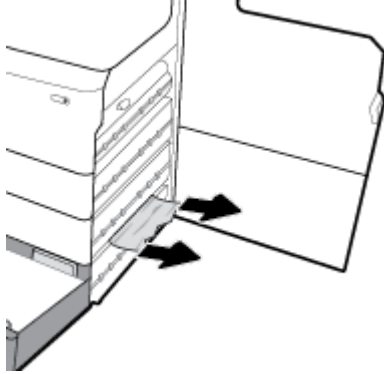

5. Sağ kapağı ve tepsiyi kapatın.

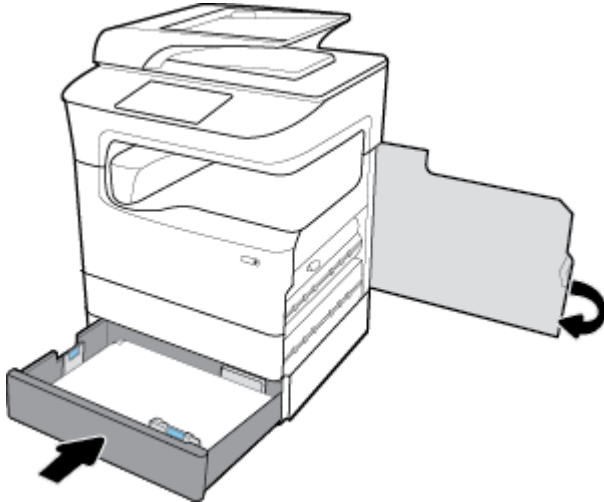

### 3x550 yapraklık tepsi ve sehpa içindeki ikinci tepsideki sıkışmaları temizleme

1. Tepsiyi açın.



2. Tepside sıkışan kağıtları yavaşça çıkarın.



3. Sağ taraftaki mandalı yukarı kaldırarak sağ kapağı açın.

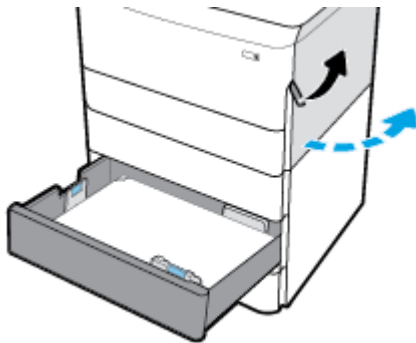

4. Alt taraftaki mandalı yukarı kaldırarak alt kapağı açın.

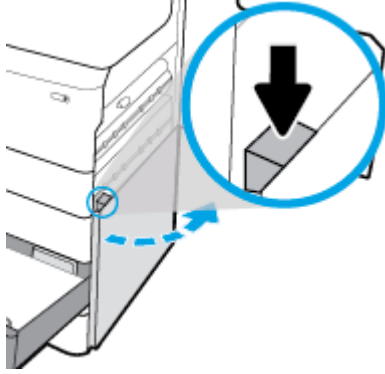

5. Silindirdeki gözle görülebilen kağıtları yavaşça çıkarın.

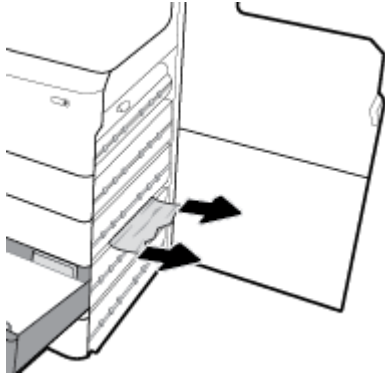

6. Sağ alt kapağı, sağ kapağı ve tepsiyi kapatın.

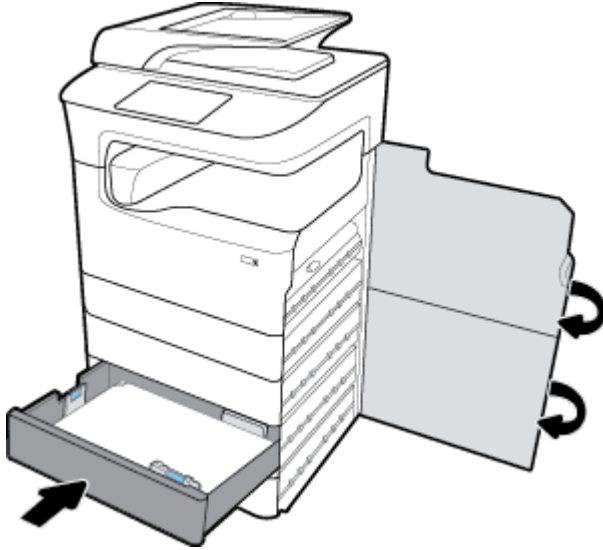

### 3x550 yapraklık tepsi ve sehpa içindeki üçüncü tepsideki sıkışmaları temizleme

1. Tepsiyi açın.



2. Tepside sıkışan kağıtları yavaşça çıkarın.



3. Sağ taraftaki mandalı yukarı kaldırarak sağ kapağı açın.

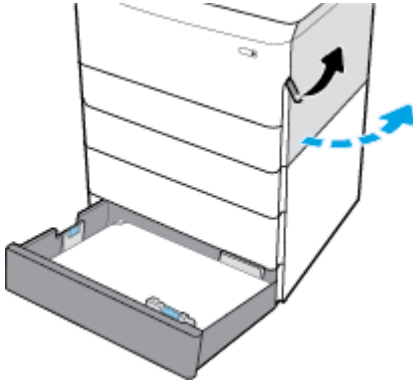



4. Alt taraftaki mandalı yukarı kaldırarak alt kapağı açın.

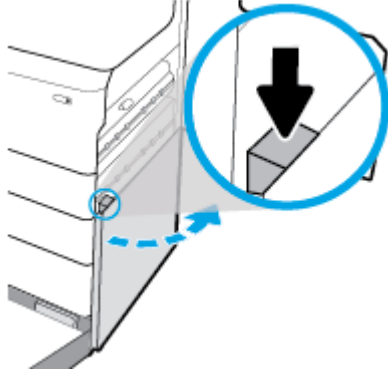

5. Silindirdeki gözle görülebilen kağıtları yavaşça çıkarın.

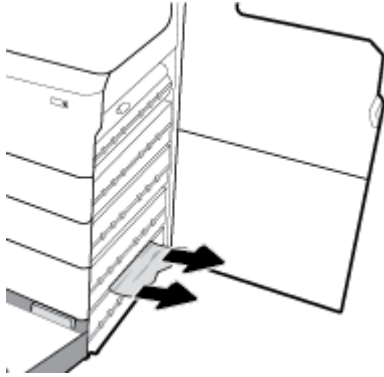

6. Sağ alt kapağı, sağ kapağı ve tepsiyi kapatın.

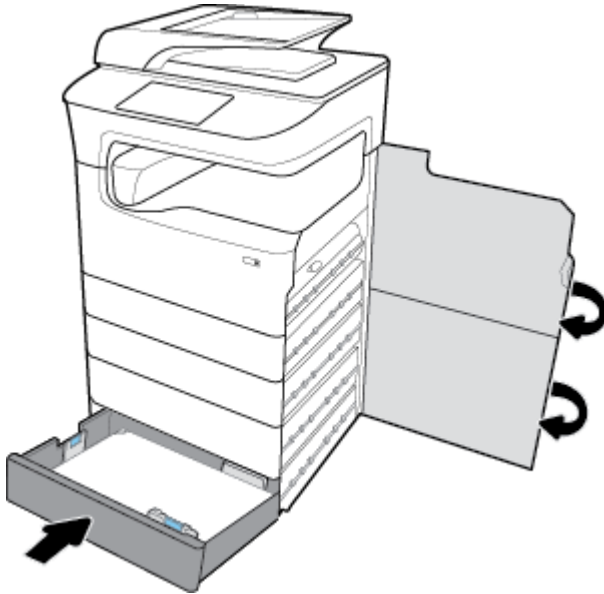

### HCI tepsiyerindeki sıkışmaları temizleme

Üründe 4000 yapraklık yüksek kapasiteli giriş tepsiyeri ve sehpa varsa, aşağıdaki yönergeler geçerli olabilir:

- [Sol HCI tepsiyerindeki sıkışmaları temizleme](#)

- [Sağ HCl tepsisindeki sıkışmaları temizleme](#)

### Sol HCl tepsisindeki sıkışmaları temizleme

1. Tepsiyi açın.



2. Tepside sıkışan kağıtları yavaşça çıkarın.



3. Sağ taraftaki mandalı yukarı kaldırarak sağ kapağı açın.

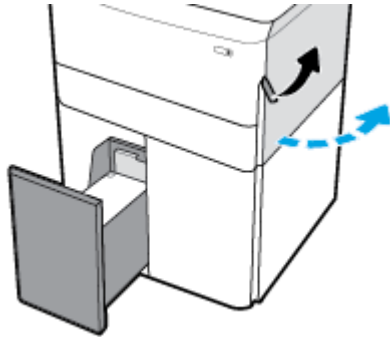

4. Alt taraftaki mandalı yukarı kaldırarak alt kapağı açın.

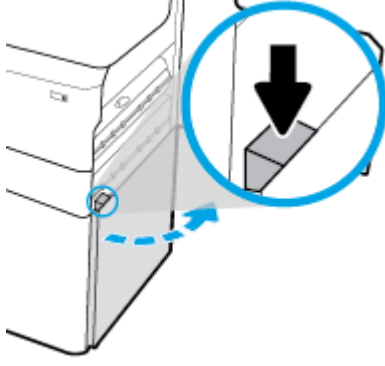

5. Yeşil tutamacı tutarak mümkün olduğunca dışarı çekin.

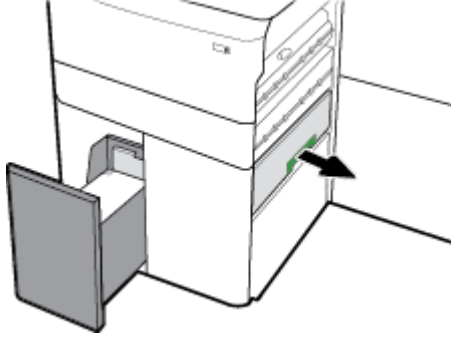

6. Kapağı açın ve görünen kağıtları temizleyin.

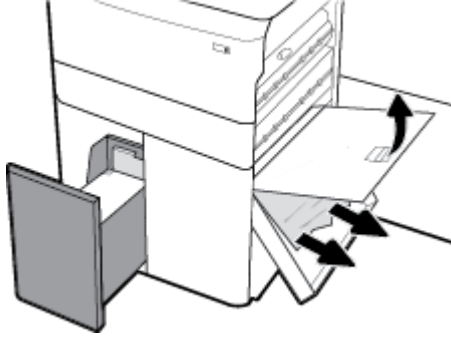

7. Kapağı kapatarak ilk konumuna getirin.

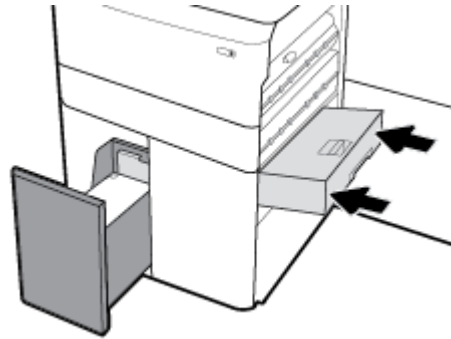

8. Sađ alt kapađı, sađ kapađı ve tepsiyi kapatın.

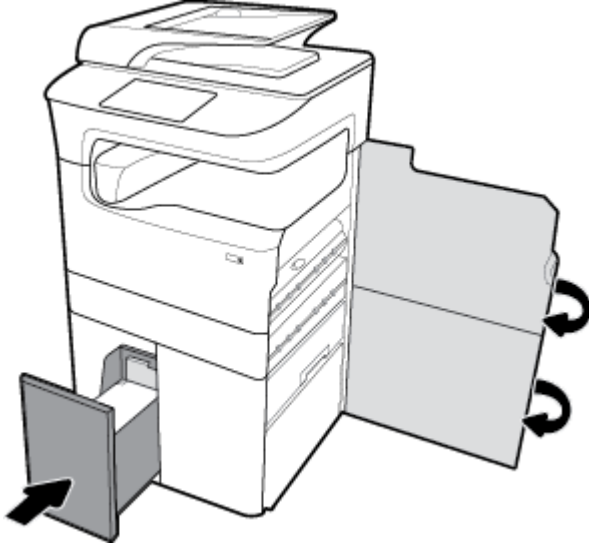

### Sađ HCl tepsisindeki sıkıřmaları temizleme

1. Tepsiyi ađın.

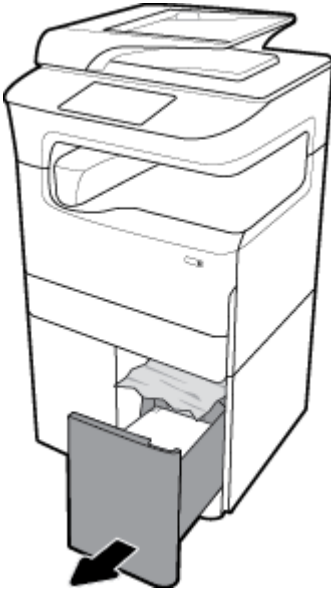

2. Tepside sıkışan kağıtları yavaşça çıkarın.



3. Sağ taraftaki mandalı yukarı kaldırarak sağ kapağı açın.

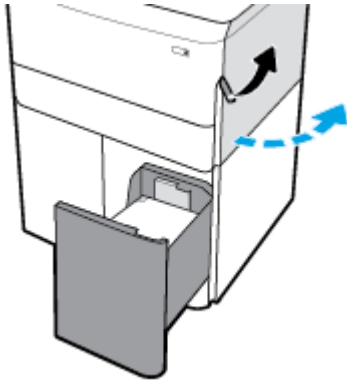

4. Alt taraftaki mandalı yukarı kaldırarak alt kapağı açın.

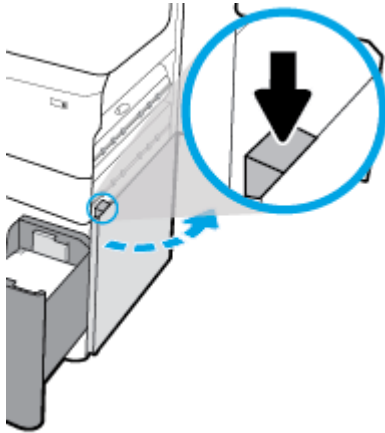

5. Silindirdeki gözle görülebilen kağıtları yavaşça çıkarın.

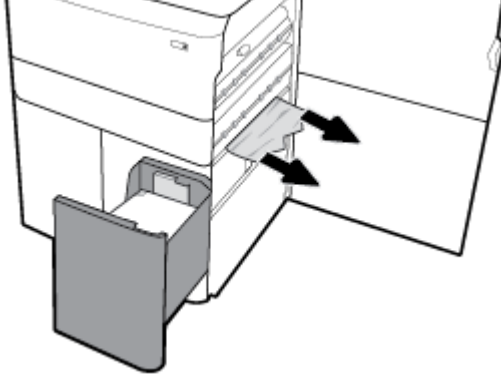

6. Sağ alt kapağı, sağ kapağı ve tepsiyi kapatın.

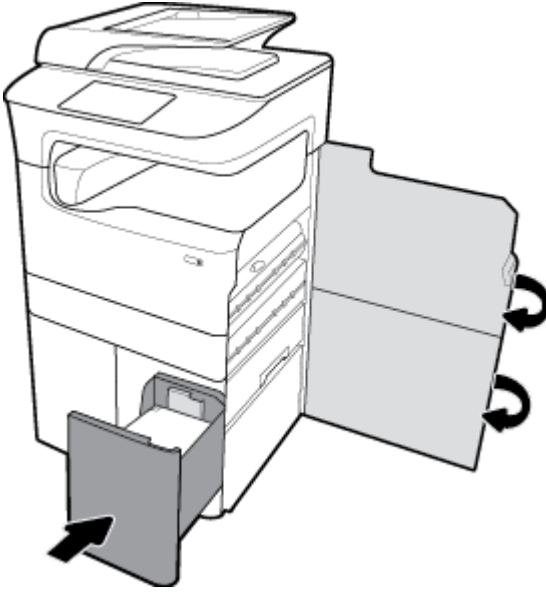

### Sol kapaktaki sıkışmaları giderme

1. Sol taraftaki mandalı yukarı kaldırarak sol kapağı açın.

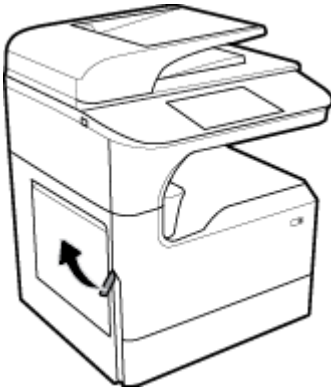

2. Silindirdeki gözle görülebilen kağıtları yavaşça çıkarın.

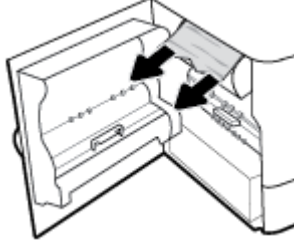

3. Sol kapağın içindeki mandalı yukarı kaldırın.

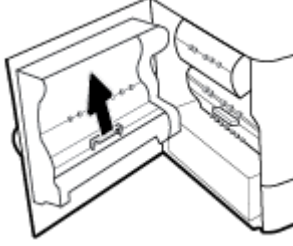

4. Silindirdeki gözle görülebilen kağıtları yavaşça çıkarın.

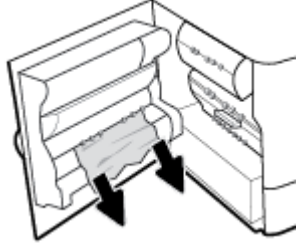

5. Mandalı kapatın.

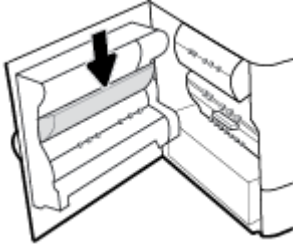

6. Sol kapağı kapatın.

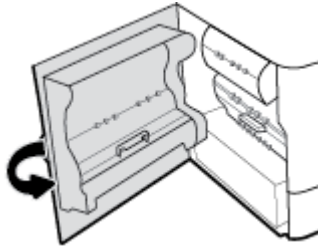

## Sol çift taraflı baskı birimindeki sıkışmaları temizleme

1. Sol taraftaki mandalı yukarı kaldırarak sol kapağı açın.

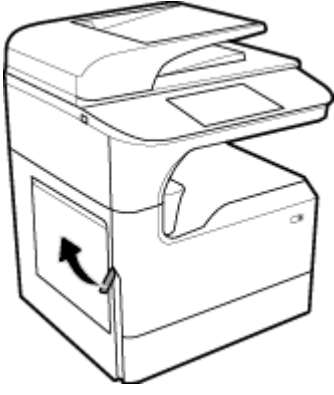

2. Çift taraflı baskı biriminin tutamacını tutun ve birimi mümkün olduğunca dışarı çekin.

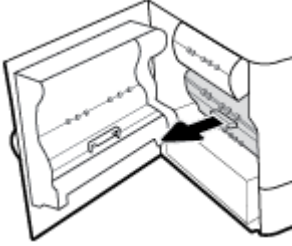

3. Çift taraflı baskı biriminin üzerindeki gözle görülebilen kağıtları yavaşça çıkarın.

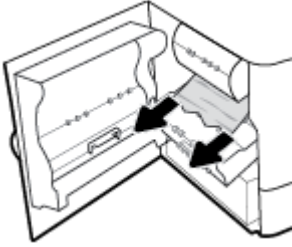

4. Çift taraflı baskı birimini yukarı kaldırın ve birimin altındaki gözle görülebilen kağıtları yavaşça temizleyin.

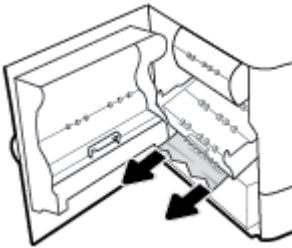

5. Çift taraflı baskı birimini takarak yerine oturtun.

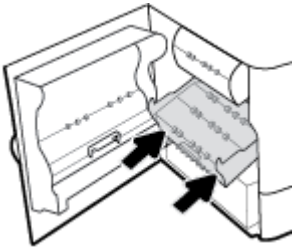



6. Sol kapađı kapatın.

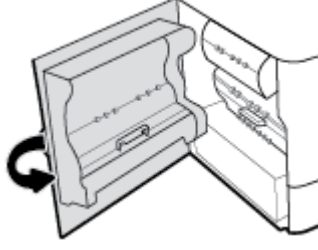

## Sađ kapaktaki sıkıřmaları temizleme

1. Sađ taraftaki mandalı yukarı kaldırarak sađ kapađı açın.

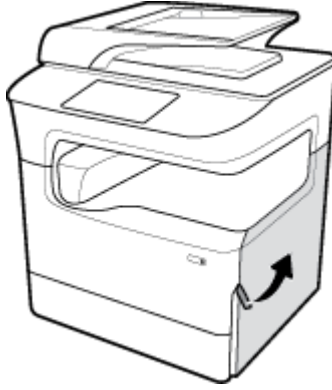

2. Silindirdeki gözle görülebilen kađıtları yavaşça çıkarın.

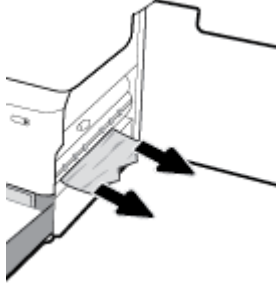

3. Sađ kapađı kapatın.

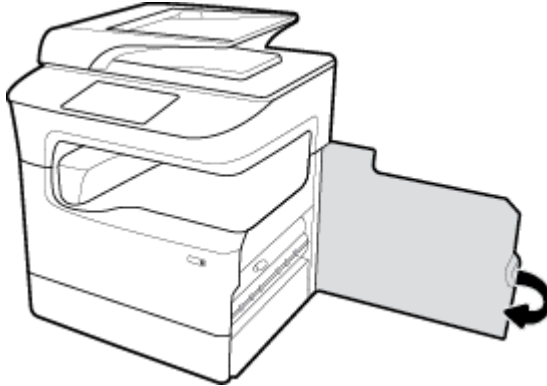

## Sağ çift taraflı baskı birimindeki sıkışmaları temizleme

1. Sağ taraftaki mandalı yukarı kaldırarak sağ kapağı açın.



2. Çift taraflı baskı biriminin tutamacını tutun ve birimi mümkün olduğunca dışarı çekin.

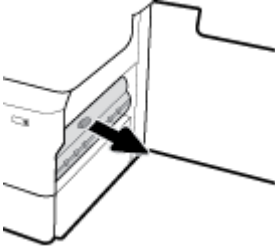

3. Çift taraflı baskı biriminin üzerindeki gözle görülebilen kağıtları yavaşça çıkarın.

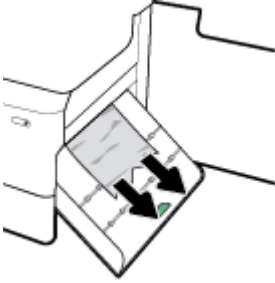

4. Çift taraflı baskı birimini yukarı kaldırın ve birimin altındaki gözle görülebilen kağıtları yavaşça temizleyin.

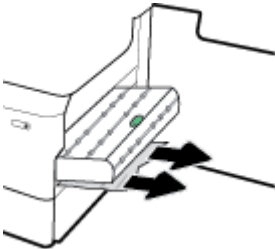

5. Çift taraflı baskı birimini takarak yerine oturtun.

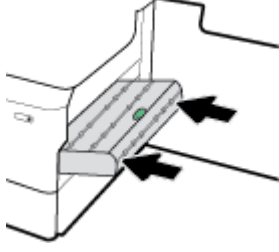

6. Sağ kapağı kapatın.

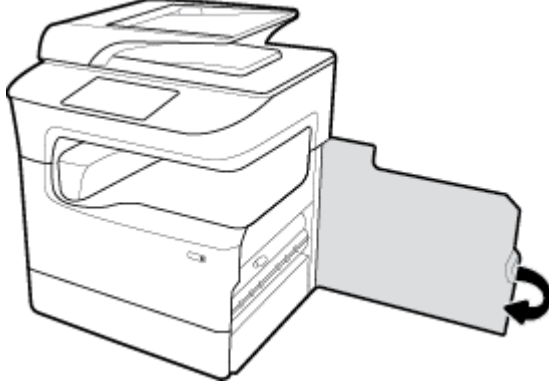

### Çıkış bölmesindeki sıkışmaları temizleme

1. Çıkış bölümünde sıkışan kağıtları yavaşça çıkarın.



2. Sol taraftaki mandalı yukarı kaldırarak sol kapağı açın.

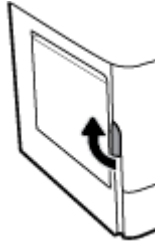

3. Silindirdeki gözle görülebilen kağıtları yavaşça çıkarın.

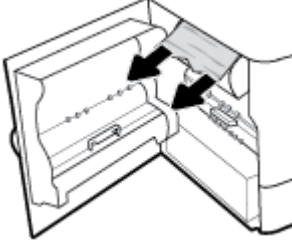

4. Sol kapağı kapatın.

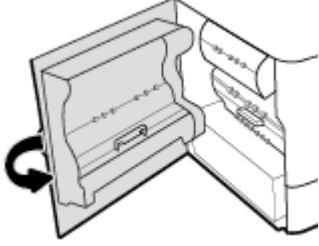

### Zimba/istifleme birimindeki sıkışmaları temizleme

1. Sol taraftaki mandalı yukarı kaldırarak sol kapağı açın.

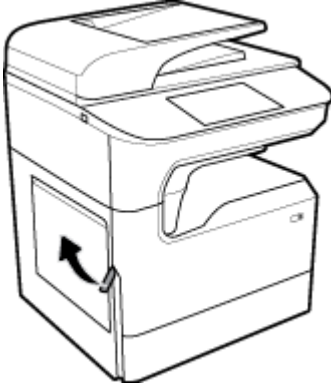

2. Silindirdeki gözle görülebilen kağıtları yavaşça çıkarın.

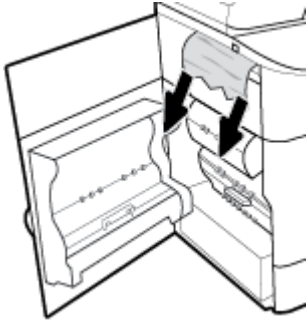

3. İstifleme biriminde kağıt sıkışması olup olmadığına bakın.



4. İstifleme biriminde sıkışan kağıdı yavaşça çıkarın.



5. Sol kapağı kapatın.



## Zımbadaki sıkışmaları giderme

[Zımba/istifleme birimindeki sorunları giderme](#)

Bir HP çevrimiçi sorun giderme sihirbazı kullanın.

Zımba/istifleme biriminde bir sorun varsa, adım adım yönergeleri edinin.

 **NOT:** HP çevrimiçi sorun giderme sihirbazı tüm dillerde bulunmayabilir.

1. Yazıcıyı dikkatle kaydırın ve yazıcının arkasında bulunan zımba biriminin kapağını açın.

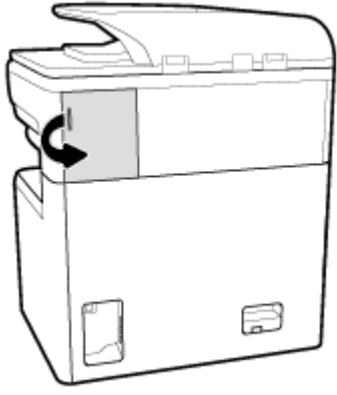

2. Zimba kartuşunun kapağını yavaşça çekerek kartuşu serbest bırakın.

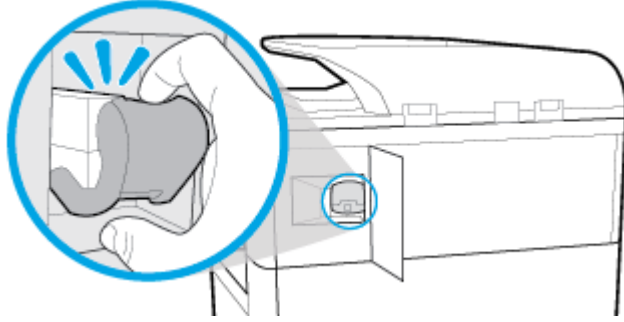

3. Zimba kartuşunu çekerek yazıcıdan çıkarın.

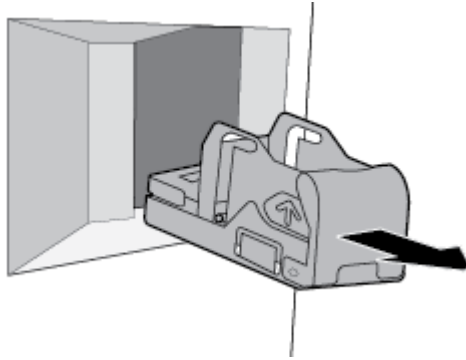

4. Zimbadaki yeşil metal kolu kaldırın.

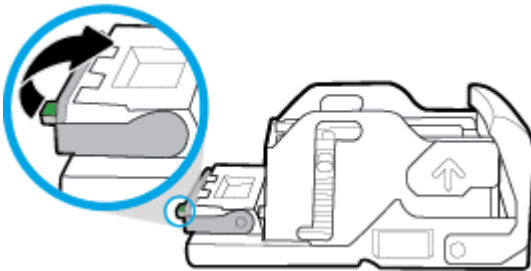

5. Sıkışan zimbaların bulunduğu sayfayı çıkarın.

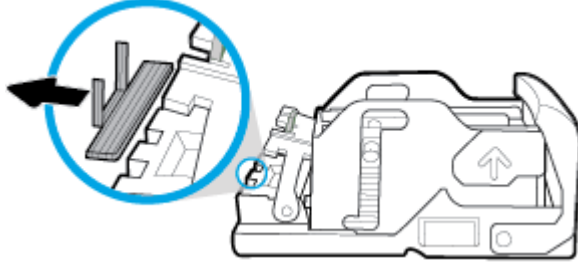

6. Yeşil metal kolu yerine yerleşene dek kapatın.

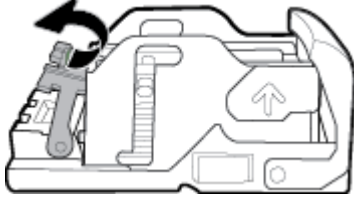

7. Zimba kartuşunu geri takarak yerine oturtun.

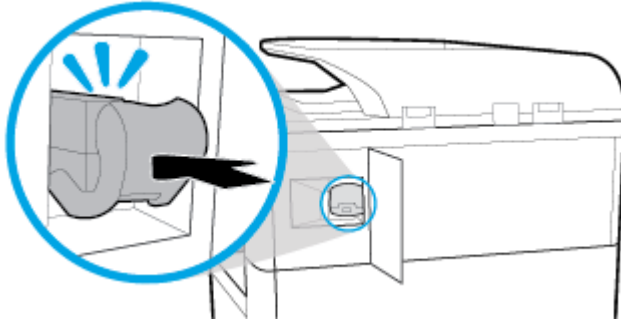

8. Zimba kapağını kapatın ve yazıcıyı dikkatle ilk konumuna getirin.

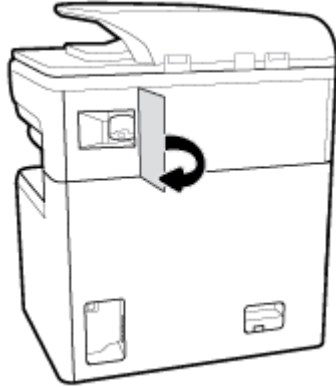

## Kartuş sorunları

- [Yeniden doldurulmuş veya yeniden üretilmiş kartuşlar](#)
- [Kartuşlarla ilgili kontrol paneli iletilerini yorumlama](#)

## Yeniden doldurulmuş veya yeniden üretilmiş kartuşlar

HP, HP marka olmayan yeni veya yeniden üretilmiş sarf malzemelerinin kullanılmasını önermez. Bunlar HP ürünleri olmadıklarından, HP bu ürünlerin tasarımını etkileyemez ve kalite düzeylerini denetleyemez. Tekrar doldurulmuş veya yeniden üretilmiş bir kartuş kullanıyorsanız ve baskı kalitesinden memnun değilseniz, kartuşu orijinal bir HP kartuşuyla değiştirin.



**NOT:** HP olmayan bir kartuşu orijinal bir HP kartuşla değiştirirseniz, baskı kafası bitip yeni takılan orijinal HP kartuştan sarf malzemesi alana kadar HP olmayan kalıntılar içerebilir. HP olmayan kalıntılar gidene dek baskı kalitesi etkilenecektir.

## Kartuşlarla ilgili kontrol paneli iletilerini yorumlama

- [Kartuş Bitti](#)
- [Kartuş Düşük](#)
- [Kartuş Sorunu](#)
- [Kartuş Çok Düşük](#)
- [Sahte veya kullanılmış \[renkli\] kartuş takılı](#)
- [KURULUM kartuşlarını kullanmayın](#)
- [Orijinal HP kartuşu takılı](#)
- [Uyumsuz \[renkli\]](#)
- [\[Renk\] kartuş takın](#)
- [HP olmayan kartuşlar takılı](#)
- [Yazıcı Arızası](#)
- [Yazdırma Sistemi Sorunu](#)
- [Yazıcının Hazırlanmasında Sorun](#)
- [KURULUM kartuşlarında sorun](#)
- [KURULUM kartuşlarını kullanın](#)
- [Kullanılmış \[renk\] kartuş takıldı](#)

### Kartuş Bitti

#### Açıklama

Belirtilen kartuşlar bitti ve değiştirilmelidir.

#### Önerilen eylem

Baskı yapmaya devam edebilmek için biten bu kartuşları hemen değiştirmeniz gerekir.



**NOT:** Yeni bir kartuş yüklenince rezervler tekrar dolacaktır.

### Kartuş Düşük

#### Açıklama

Belirtilen kartuşların kısa bir süre içinde değiştirilmesi gerekir.



### Önerilen eylem

Yazdırmaya devam edebilir, ancak yedek kartuş hazır bulundurulmalıdır. İstenmediği sürece kartuşları değiştirmeniz gerekmez.

## Kartuş Sorunu

### Açıklama

- Kartuşun üzerindeki temas noktaları, yazıcı ile bağlantı yapıyor olmayabilir.
- Kartuş yazıcınızla uyumlu değil.

### Önerilen eylem

- Kartuştaki temas noktalarını yumuşak, lif bırakmayan bir bezle dikkatli bir şekilde temizleyin ve kartuşu geri takın.
- Bu kartuşu çıkararak uyumlu bir kartuşla değiştirin.
- Tüm kartuşlar takılana kadar yazıcıyı açık bırakarak baskı sistemini korumak için yazıcının kendi kendine servis rutinlerini gerçekleştirmesine olanak verin.

## Kartuş Çok Düşük

### Açıklama

Belirtilen kartuşlar bitti ve hemen değiştirilmelidir. Yazıcı, yazdırmak için rezervlerini kullanmaktadır.

### Önerilen eylem

Biten bu kartuşları hemen değiştirmeniz gerekir.



**NOT:** Kartuşlar bittikten sonra, yazıcı baskı yapmak için rezervlerini kullanabilir. Rezervleri kullanarak yazdırabileceğiniz yaklaşık sayfa sayısı hakkında daha fazla bilgi için ürün kontrol paneline bakın.

## Sahte veya kullanılmış [renkli] kartuş takılı

### Açıklama

Bu kartuştaki orijinal HP mürekkep bitmiş.

### Önerilen eylem

Orijinal HP kartuşla değiştirin veya orijinal olmayan HP kartuşla baskı yapmaya devam etmek için Tamam seçeneğine tıklayın HP olmayan sarf malzemelerinin kullanılmasından kaynaklanan yazıcı servisi veya onarımları garanti kapsamında değildir.

## KURULUM kartuşlarını kullanmayın

### Açıklama

Aygıt başlatıldıktan sonra KURULUM kartuşları kullanılamaz.

### Önerilen eylem

Bu kartuşları çıkarın ve KURULUM kartuşu olmayan kartuşlar takın.

## Orijinal HP kartuşu takılı

### Açıklama

Orijinal bir HP kartuşu takılmıştır.

### **Önerilen eylem**

Herhangi bir işlem yapılmasına gerek yoktur.

## **Uyumsuz [renkli]**

### **Açıklama**

Farklı bir HP ürün modeline yönelik bir kartuş taktınız. Ürün bu baskı kartuşuyla ÇALIŞMAZ.

### **Önerilen eylem**

Bu ürün için doğru kartuşu takın.

## **[Renk] kartuş takın**

### **Açıklama**

Ürünün ilk kurulumu sırasında ve ürünün ilk kurulumu tamamlandıktan sonra bu mesaj görünebilir.

Bu mesaj ilk kurulum sırasında görünürse, kapak kapalıyken renkli kartuşlardan birinin takılmadığı anlamına gelir. Bir kartuş eksikse ürün yazdırma işlemi yapmayacaktır.

Bu mesaj ürünün ilk kurulumundan sonra görünürse, kartuşun eksik veya takılı ancak hasarlı olduğu anlamına gelir.

### **Önerilen eylem**

Belirtilen renkli kartuşu takın veya değiştirin.

## **HP olmayan kartuşlar takılı**

### **Açıklama**

İşlem yapılmasına gerek yoktur; bu yalnızca bir bildirimdir.

### **Önerilen eylem**

İşlem yapılmasına gerek yoktur; bu yalnızca bir bildirimdir.

Ancak HP, HP marka olmayan yeni veya yeniden üretilmiş sarf malzemelerinin kullanılmasını önermez. HP olmayan sarf malzemelerinin kullanılmasından kaynaklanan yazıcı servisi veya onarımları garanti kapsamında değildir.

## **Yazıcı Arızası**

### **Açıklama**

Yazıcı çalışmayı reddediyor.

### **Önerilen eylem**

Güç sıfırlama işlemi gerçekleştirin. Bu işlem başarısız olursa, yazıcı yöneticisiyle veya teknik destekle iletişime geçin.

## **Yazdırma Sistemi Sorunu**

### **Açıklama**

Mesajda belirtilen kartuş yok, hasarlı, uyumlu değil veya yazıcıdaki yanlış yuvaya takılmış.

### Önerilen eylem

Yazdırma işlevi devre dışı. Kartuşu değiştirin veya güç sıfırlama işlemi gerçekleştirin. Bu işlemler başarısız olursa, yazıcı yöneticisiyle veya teknik destekle iletişime geçin.

## Yazıcının Hazırlanmasında Sorun

### Açıklama

Yazıcı saati arızalandı ve kartuş hazırlığı tamamlanamayabilir. Tahmini Kartuş Düzeyi göstergesi yanlış olabilir.

### Önerilen eylem

Yazdırma işinizin baskı kalitesini kontrol edin. Baskı kalitesi yetersizse, araç kutusundan baskı kafası temizleme işleminin çalıştırılması baskı kalitesini geliştirebilir.

## KURULUM kartuşlarında sorun

### Açıklama

KURULUM kartuşlarında sorun var ve yazıcı sistem başlatma işlemi tamamlayamıyor.

### Önerilen eylem

Yazıcı yöneticisiyle veya teknik destekle iletişime geçin.

## KURULUM kartuşlarını kullanın

### Açıklama

Ürünün başlatılması tamamlanmadan KURULUM kartuşları kaldırıldı.

### Önerilen eylem

Ürün başlatması için ürününüzle birlikte gelen KURULUM kartuşlarını kullanın.

Yazıcınızı ilk kez kurarken, yazıcı ile birlikte kutu içinde gönderilen KURULUM kartuşlarını takmanız gereklidir. Bu kartuşlar, ilk yazdırma işiniz öncesinde yazıcınızı kalibre eder. İlk ürün kurulumu sırasında SETUP (kurulum) kartuşlarını takmamak, hataya yol açar. Normal kartuşlar taktıysanız, onları çıkarın ve yazıcı kurulumunu tamamlamak için KURULUM kartuşlarını takın. Yazıcı kurulumu tamamlandıktan sonra, yazıcı normal kartuşları kullanabilir.

Hata mesajı almaya devam ediyorsanız ve yazıcı mürekkep sistemi başlatma işlemi tamamlayamıyorsa, yazıcı yöneticisiyle veya teknik destekle iletişime geçin.

## Kullanılmış [renk] kartuş takıldı

### Açıklama

Kullanılmış ancak yine de orijinal bir HP renkli kartuş takıldı veya taşındı.

### Önerilen eylem

Kullanılmış ama yine de orijinal olan bir HP kartuşu taktınız. Herhangi bir işlem yapılması gerekmiyor.

## Yazdırma sorunları

[HP Print and Scan Doctor](#)

[HP Print and Scan Doctor](#) , sorunu otomatik olarak tanıyarak çözen bir yardımcı programdır.

	<b>NOT:</b> Bu yardımcı program, yalnızca Windows işletim sistemleri için sunulmaktadır.
<a href="#">Yazdırma işlerinin yazdırılmaması sorunlarını giderin.</a>	Bir HP çevrimiçi sorun giderme sihirbazı kullanın. Yazıcı yanıt vermiyor veya yazdırmıyorsa adım adım yönergeleri edinin.



**NOT:** HP çevrimiçi sorun giderme sihirbazı tüm dillerde bulunmayabilir.

- [Ürün yazdırmıyor](#)
- [Ürün yavaş yazdırıyor](#)
- [Tak ve yazdır USB sorunları](#)
- [Baskı kalitesini artırma](#)

## Ürün yazdırmıyor

### Baskı sorun giderme kontrol listesi

Ürün hiç yazdırmıyorsa, aşağıdaki çözüm yollarını deneyin:

- Ürünün açık ve kontrol panelinin ürünün hazır olduğunu gösterdiğinden emin olun:
  - Kontrol paneli ürünün hazır olduğunu göstermiyorsa, ürünü kapatıp yeniden açın.
  - Kontrol paneli ürünün hazır olduğunu gösteriyorsa, işi yeniden göndermeyi deneyin.
- Kontrol paneli üründe bir hata olduğunu gösteriyorsa, hatayı gidereceğiniz ve sonra kontrol panelinden bir sinama sayfası yazdırmayı deneyin. Sinama sayfası yazdırılırsa, yazdırmayı denediğiniz bilgisayar ile ürün arasında bir iletişim sorunu olabilir.



**NOT:**

- Sol çift taraflı baskı birimi (veya servis hizmeti sıvısı kutusu) hakkında bir mesaj görüntülenirse, bkz. [Sol çift taraflı baskı birimini yeniden yükleme veya değiştirme](#).
- Baskı kafası silici engelleri hakkında bir mesaj görüntülenirse, bkz. [Baskı kafası silici engellerini kaldırın.](#)
- Tüm kabloların doğru şekilde bağlandığından emin olun. Ürün bir ağa bağlıysa, aşağıdaki öğeleri gözden geçirin:
  - Ürünün üzerindeki ağ bağlantısının yanında bulunan ışığı kontrol edin. Ağ aktif haldeyse, ışık yeşil yanar.
  - Ağa bağlanmak için telefon kablosu değil ağ kablosu kullandığınızdan emin olun.
  - Ağ yönlendiricisinin, hub'ın veya anahtarın açık ve düzgün çalışıyor olduklarından emin olun.
- [www.support.hp.com](http://www.support.hp.com) adresinden HP yazılımını yükleyin. Genel yazıcı sürücülerinin kullanılması, yazdırma kuyruğundaki işlerin temizlenmesinde gecikmelere sebep olabilir.
- Bilgisayarınızdaki yazıcıların listesinden bu ürünün adına sağ tıklayın, **Özellikler** seçeneğine tıklayarak **Bağlantı noktaları** sekmesini açın:
  - Ağa bağlanmak için bir ağ kablosu kullanıyorsanız, **Bağlantı noktaları** sekmesinde listelenen yazıcı adının ürün yapılandırma sayfasındaki ürün adıyla eşleştiğinden emin olun.
  - USB kablosu kullanıyor ve kablolu bir ağa bağlanıyorsanız, **USB için sanal yazıcı bağlantı noktası** yanındaki onay kutusunun işaretli olduğundan emin olun.

- Bilgisayarınızda kişisel bir güvenlik duvarı kullanıyorsanız, bu duvar ürünle iletişim kurulmasını engelliyor olabilir. Sorunun kaynağı olup olmadığını anlamak için güvenlik duvarını geçici olarak devre dışı bırakmayı deneyin.
- Bilgisayarınız veya ürününüz, kablosuz bir ağa bağlıysa düşük sinyal kalitesi veya parazit, yazdırma işinde gecikmelere sebep olabilir.

## Sol çift taraflı baskı birimini yeniden yükleme veya değiştirme

**⚠ DİKKAT:** Yazıcının belirli alanlarında uyarı etiketleri bulunur. Bu etiketlerin tanımları için [Uyarı simgeleri](#) başlıklı bölüme bakın.

Sol çift taraflı baskı birimindeki sorunları gidermek için baskı birimini yeniden yüklemeniz veya değiştirmeniz gerekebilir.

1. Sol taraftaki mandalı yukarı kaldırarak sol kapağı açın.

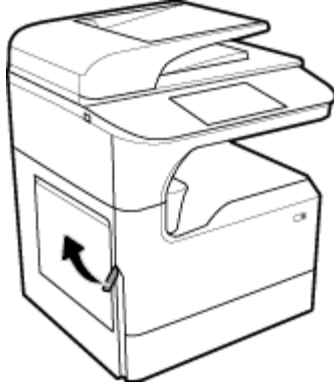

2. Çift taraflı baskı biriminin tutamacını tutun ve birimi mümkün olduğunca dışarı çekin.

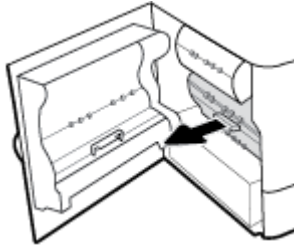

3. Çift taraflı baskı birimini çıkarın:

- a. Mavi mandalı ileri çekerek çift taraflı baskı birimini serbest bırakın ve birimi döndürerek serbest bırakın.

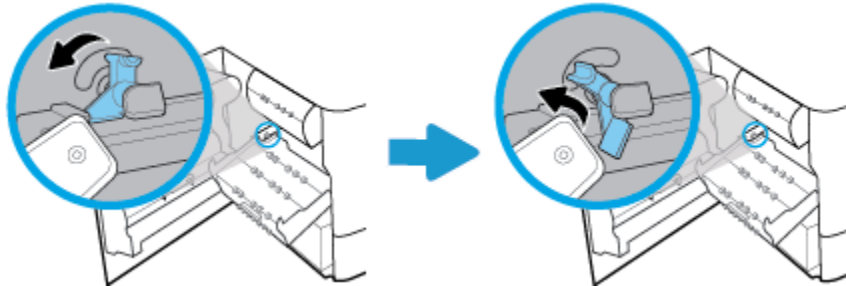

- b.** Çift taraflı baskı biriminin sağ tarafını çekin ve çift taraflı baskı birimini çıkarın.

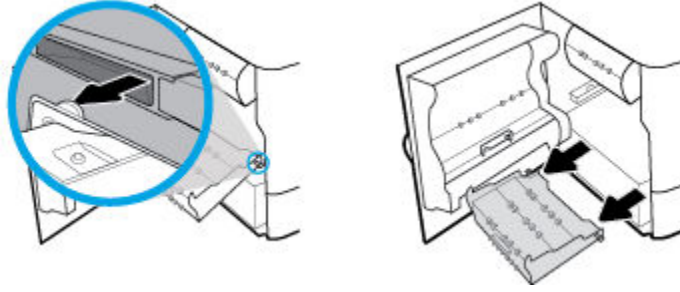

- 4.** Çift taraflı baskı birimini takmak için:

- a.** Çift taraflı baskı biriminin sağ tarafındaki topu sağ raya yerleştirin.

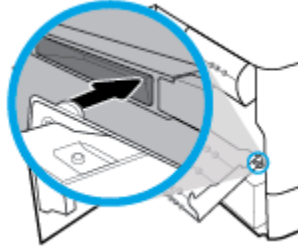

- b.** Çift taraflı baskı biriminin sol tarafını sol raydaki açıklıktan kaydırdıktan sonra mavi mandalı eski konumuna geri itin.

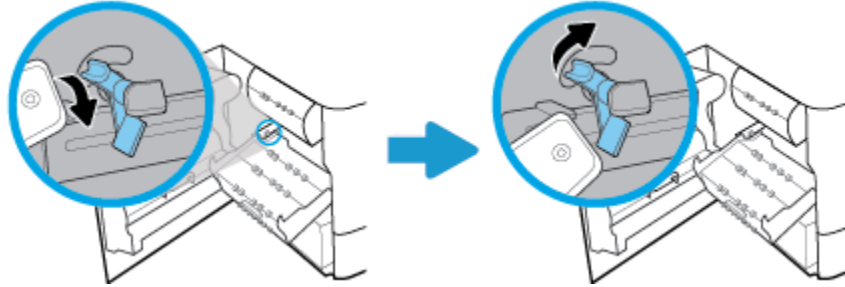

- 5.** Çift taraflı baskı birimini takarak yerine oturtun.

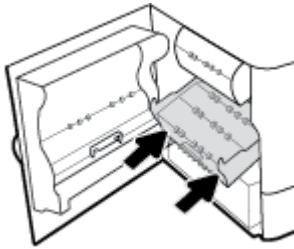

6. Sol kapağı kapatın.

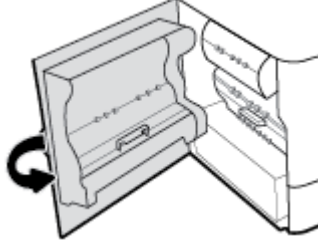

### Baskı kafası silici engellerini kaldırın.

 **NOT:** Yazdırmadan önce, baskı kafası siliciyle birlikte gönderilen engelleri kaldırmanız gerekir.

1. Sağ taraftaki mandalı yukarı kaldırarak sağ kapağı açın.

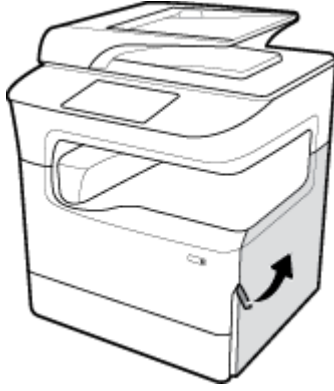

2. Sol engeli, yazıcının ortasına doğru çekerek yazıcıdan çıkarın.

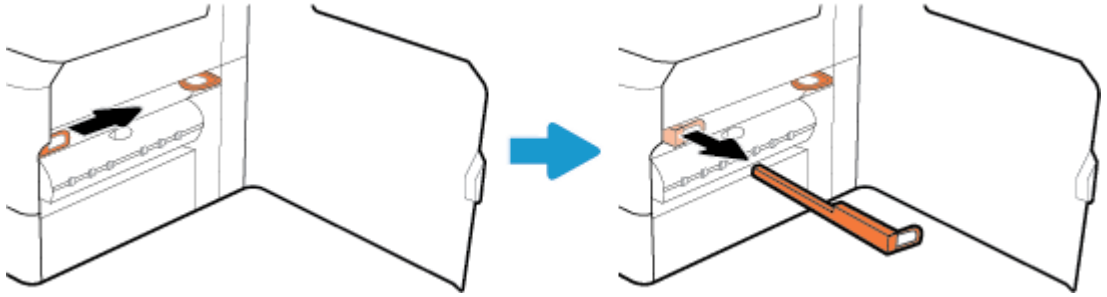

3. Sağ engel için de aynı adımları tekrarlayın.

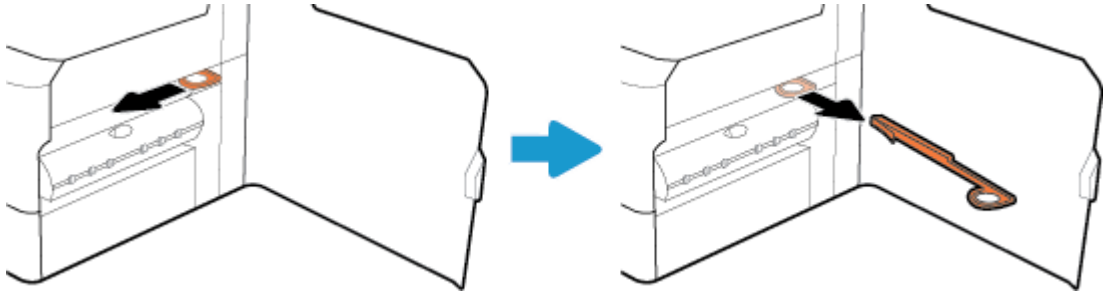

4. Sağ kapağı kapatın.

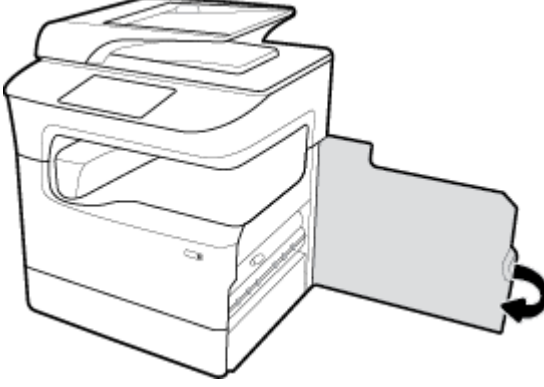

## Ürün yavaş yazdırıyor

Ürün yavaş yazdırıyorsa, aşağıdaki çözüm yollarını deneyin:

- Bilgisayarın, bu ürünün minimum gereksinimlerini karşıladığından emin olun. Gereksinimlerin listesi için [HP Müşteri Desteği](#) adresini ziyaret edin.
- Kağıt türü ayarı kullandığınız kağıt türü için doğru değilse, ayarı doğru kağıt türüne değiştirin.
- Bilgisayarınız veya ürününüz, kablosuz bir ağa bağlıysa düşük sinyal kalitesi veya parazit, yazdırma işinde gecikmelere sebep olabilir.

## Tak ve yazdır USB sorunları

- [USB aksesuarını taktığımda, Bellek Aygıtı Seçenekleri menüsü açılmıyor](#)
- [Dosya, USB depolama aygıtından yazdırılmıyor](#)
- [Yazdırmak istediğim dosya Bellek Aygıtı Seçenekleri menüsünde listelenmiyor](#)

## USB aksesuarını taktığımda, Bellek Aygıtı Seçenekleri menüsü açılmıyor

Aşağıdaki türden dosyaları yazdırabilirsiniz:

- Bu ürünün desteklemediği bir USB depolama aygıtı veya dosya sistemi kullanıyor olabilirsiniz. Dosyayı, Dosya Ayırma Tablosu (FAT) dosya sistemlerini kullanan standart bir USB depolama aygıtına kaydedin. Ürün FAT12, FAT16 ve FAT32 USB depolama aksesuarlarını destekler.
- Başka bir menü zaten açıksa, o menüyü kapatın ve USB depolama aygıtını yeniden takın.
- USB depolama aygıtında birden fazla disk bölümü olabilir. (Bazı USB depolama aygıtı üreticileri, aygıtta, CD'dekine benzer bölümler oluşturan bir yazılım yükleyebilir.) Bölümleri kaldırmak için USB depolama aygıtını yeniden biçimlendirin veya farklı bir USB depolama aygıtı kullanın.
- USB depolama aygıtı ürünün sağlayabileceğinden daha fazla güç gerektirebilir.
  - a. USB depolama aygıtını kaldırın.
  - b. Ürünü kapatıp yeniden açın.
  - c. Kendi güç kaynağı olan veya daha az güç gerektiren bir USB depolama aygıtı kullanın.
- USB depolama aygıtı düzgün çalışmıyor olabilir.



- a. USB depolama aygıtını kaldırın.
- b. Ürünü kapatıp yeniden açın.
- c. Başka bir USB depolama aygıtından yazdırmayı deneyin.

## Dosya, USB depolama aygıtından yazdırılmıyor

1. Tepsidede kağıt olduğundan emin olun.
2. Mesajlar için kontrol paneline göz atın. Üründe kağıt sıkışmışsa, sıkışmayı giderin.

## Yazdırmak istediğim dosya Bellek Aygıtı Seçenekleri menüsünde listelenmiyor

- PDF
- Tüm fotoğraf biçimleri
- Microsoft Office dosyaları, Excel hariç

## Baskı kalitesini artırma

[Birçok baskı kalitesi sorununu çözmeye yönelik adım adım yönergeler](#)

Baskı kalitesi sorunlarını çevrimiçi giderin.



**NOT:** HP çevrimiçi sorun giderme sihribazı tüm dillerde bulunmayabilir.

Aşağıdaki yönergeleri izleyerek çoğu baskı kalitesi sorununu önleyebilirsiniz.

- [Orijinal HP kartuşlarını kontrol etme](#)
- [HP belirtilerini karşılayan kağıt kullanma](#)
- [Yazıcı sürücüsünde doğru kağıt türü ayarını kullanma](#)
- [Yazdırma ihtiyaçlarınızı en iyi karşılayan yazıcı sürücüsünü kullanma](#)
- [Baskı kalitesi raporu yazdırma](#)
- [Baskı kafasını hizalama](#)

## Orijinal HP kartuşlarını kontrol etme

Kartuşunuz, orijinal bir HP kartuşu olmayabilir. Daha fazla bilgi için bkz. [Sahte HP kartuşları](#). Kartuşu, orijinal bir HP kartuşuyla değiştirin.

## HP belirtilerini karşılayan kağıt kullanma

Aşağıdaki sorunlardan herhangi birini yaşıyorsanız farklı kağıt kullanın:

- Yazdırma çok açık veya belli alanlarla soluk görünüyor.
- Basılı sayfalarda leke veya bulaşma var.
- Basılı karakterler düzgün görünmüyor.
- Basılı sayfalar kıvrılmış.

Her zaman bu ürünün desteklediği bir kağıt türü ve ağırlığı kullanın. Ek olarak, kağıt seçerken şu kurallara uyun:

- Kalitesi iyi ve kesik, kırılmış, yırtılmış, lekeli, parça parça, tozlu, kırışık, boşluğu, zımbası, kıvrılmış veya buruşmuş kenarı olmayan kağıt kullanın.
- Önceden üzerine yazdırılmamış kağıt kullanın.
- PageWide yazıcılarda kullanılmak üzere tasarlanmış kağıt kullanın.
- Çok sert olmayan kağıt kullanın. Düz kağıtların kullanılması, genelde daha iyi baskı kalitesi verir.



**NOT:** HP, çeşitli düz kağıtlar kullanılarak yapılan dahili HP testlerine dayanarak, bu ürün için ColorLok® logosu olan kağıtlar kullanılmasını önerir. Ayrıntılar için [HP baskı kalıcılığı](#) web sitesini ziyaret edin.



## Yazıcı sürücüsünde doğru kağıt türü ayarını kullanma

Aşağıdaki sorunlardan herhangi birini yaşıyorsanız, kağıt türü ayarını kontrol edin:

- Basılı sayfalara lekelenme var.
- Basılı sayfalarda yinelenen işaretler meydana geliyor.
- Basılı sayfalar kıvrılmış.
- Basılı sayfalarda, yazdırılmamış küçük alanlar var.

### Kağıt türü ve boyutu ayarını değiştirme (Windows)

1. Yazılım programındaki **Dosya** menüsünden **Yazdır** seçeneğine tıklayın.
2. Ürünü seçin ve **Özellikler** veya **Tercihler** düğmesine tıklayın.
3. **Kağıt/Kalite** sekmesine tıklayın.
4. Varsayılanları istediğiniz gibi değiştirmek için **Kağıt boyutu**, **Kağıt türü** ve **Kağıt kaynağı** açılır listelerini kullanın ve **OK** seçeneğine tıklayın.

### Kağıt türü ve boyutu ayarını değiştirme (OS X)

1. **Dosya** menüsünden, **Sayfa Yapısı**'ni seçin.
2. **Buna Göre Biçimlendir**'de, yazıcınızın seçili olduğundan emin olun.
3. **Kağıt Boyutu** açılan menüsünde, doğru boyutu seçin.
4. **Kopyalar ve Sayfalar** açılır menüsünden, **Kağıt/Kalite**'yi seçin.
5. **Baskı malzemesi türü**: açılır menüsünden, doğru baskı malzemesi türünü seçin.

## Yazdırma ihtiyaçlarınızı en iyi karşılayan yazıcı sürücüsünü kullanma

Basılı sayfalar grafiklerde beklenmeyen çizgilere, eksik metinlere, eksik grafiklere, yanlış biçimlendirmeye ve değişik yazı tipine sahipse farklı bir yazıcı sürücüsünü kullanmanız gerekebilir.

### HP PCL 6 sürücüsü

- Varsayılan sürücü olarak sağlanır. Ürün, [www.support.hp.com](http://www.support.hp.com) adresinden (önerilir) veya yazıcıyla birlikte gelen HP yazılım CD'sinden yüklenirken sürücü otomatik olarak yüklenir.

---

	<ul style="list-style-type: none"><li>• Tüm Windows ortamları için önerilir. Windows 7 ve daha sonrası için, bu sürücü XPS tabanlıdır. Windows 2003, XP ve Vista için, daha temel bir PCL 6 yazdırma sürücüsü sağlanmaktadır.</li><li>• Çoğu kullanıcı için genel olarak en iyi hız, baskı kalitesi ve ürün özellikleri desteği sunar.</li></ul>
<b>HP UPD PS sürücüsü</b>	<ul style="list-style-type: none"><li>• Adobe® yazılım programlarıyla veya diğer grafik ağırlıklı yazılım programlarıyla yapılan yazdırma işlemlerinde önerilir.</li><li>• Postscript öykünme üzerinden yazdırma gereksinimleri veya postscript flash yazı tipi için destek sağlar.</li><li>• Bu sürücüyü <a href="http://www.hp.com/go/upd">www.hp.com/go/upd</a> adresinden indirebilirsiniz.</li></ul>
<b>HP UPD PCL 6</b>	<ul style="list-style-type: none"><li>• Tüm Windows ortamlarındaki yazdırmalar için önerilir.</li><li>• Yönetilen ortamlarda, çoğu kullanıcı için genel olarak en iyi hızı, baskı kalitesini ve yazıcı özelliği desteğini sağlar.</li><li>• Windows ortamlarında en iyi hız için Windows Grafik Aygıt Arabirimi (GDI).</li><li>• Bu sürücüyü <a href="http://www.hp.com/go/upd">www.hp.com/go/upd</a> adresinden indirebilirsiniz.</li></ul>

---

 **NOT:** [HP Müşteri Desteği](#) web sitesinden ek yazıcı sürücülerini indirin.

---

## Baskı kalitesi raporu yazdırma

Bir Baskı Kalitesi Raporu alın ve talimatları izleyin. Daha fazla bilgi için bkz. [Bilgi sayfaları](#).

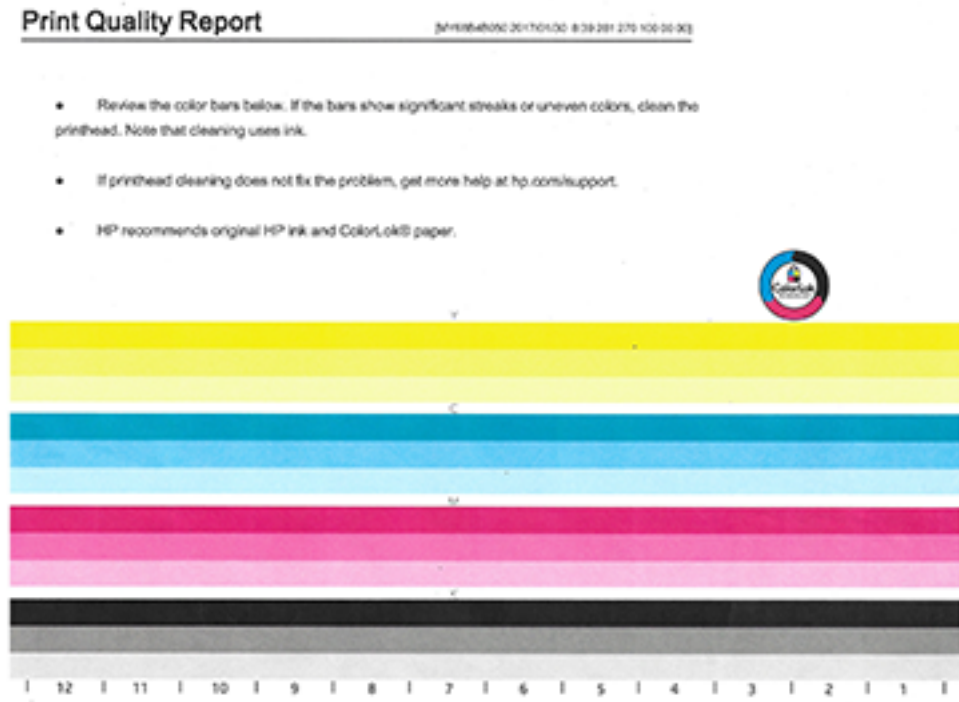

## Baskı kafasını hizalama

1. Kontrol panelinde, [Destek Araçları](#) simgesine dokunun.
2. Ekranda [Sorun giderme](#) simgesine dokunduktan sonra [Baskı Kalitesi](#) seçeneğine dokunun.

3. Araçlar seçeneğine ve ardından [Baskı Kafasını Hizala](#) seçeneğine dokunun.
4. Kontrol panelinde belirtilen istemleri izleyin.

## Kopyalama sorunları

<a href="#">Kopyalama sorunlarını giderin.</a>	Bir HP çevrimiçi sorun giderme sihirbazı kullanın. Yazıcı kopya oluşturmuyorsa veya çıktıların kalitesi düşükse, adım adım yönergeleri edinin.
--	---

 **NOT:** HP çevrimiçi sorun giderme sihirbazı tüm dillerde bulunmayabilir.

[Kopyalama ve tarama başarısı için ipuçları](#)

## Tarama sorunları

 **ÖNEMLİ:** Güvenlik amacıyla, bazı özellikler (uzaktan tarama ve Webscan gibi) varsayılan olarak devre dışı bırakılmıştır. Bu özellikleri kullanabilmek için önce etkinleştirmeniz gerekir.

Bu özelliklerden herhangi biri etkinken, yazıcıya erişimi olan herkes tarayıcı camında dilediğini tarayabilir.

<a href="#">HP Print and Scan Doctor</a>	<a href="#">HP Print and Scan Doctor</a> , sorunu otomatik olarak tanıyarak çözen bir yardımcı programdır. <b>NOT:</b> Bu yardımcı program, yalnızca Windows işletim sistemleri için sunulmaktadır.
<a href="#">Tarama işlemindeki sorunları giderin.</a>	Bir HP çevrimiçi sorun giderme sihirbazı kullanın. Tarama yapamıyorsanız veya taramaların kalitesi düşükse, adım adım yönergeleri edinin.

 **NOT:** HP Print and Scan Doctor ve HP çevrimiçi sorun giderme sihirbazları tüm dillerde mevcut olmayabilir.

[Kopyalama ve tarama başarısı için ipuçları](#)

## Faks sorunları

<a href="#">Faks sorunlarını giderin.</a>	Bir HP çevrimiçi sorun giderme sihirbazı kullanın. Faks gönderme veya alma ya da bilgisayarınıza fakslama sorunlarını giderin.
---	---

 **NOT:** HP çevrimiçi sorun giderme sihirbazı tüm dillerde bulunmayabilir.

- [Faks sorun giderme kontrol listesi](#)
- [Bağlantı hatası düzeltme ve faks hızını değiştirme](#)
- [Faks günlükleri ve raporlar](#)
- [Faks hata mesajları](#)
- [Faks göndermeyle ilgili sorunları giderin](#)
- [Faks almayla ilgili sorunlar](#)
- [Genel faks sorunlarını çözme](#)

## Faks sorun giderme kontrol listesi

Yapılabilecek birkaç düzeltme bulunmaktadır. Önerilen her bir eylemden sonra, sorunun çözülüp çözülmediğini anlamak için yeniden faks göndermeyi deneyin.

Faks sorunu giderirken en iyi sonuçlar elde etmek için üründen gelen hattın doğrudan bir duvar telefon bağlantı noktasına takılı olduğundan emin olun. Ürüne bağlı olan diğer tüm aygıtları çıkarın.

- Telefon kablosunun ürünün arkasında doğru bağlantı noktasına takılı olduğundan emin olun.
- Faks sınavasını kullanarak telefon hattını kontrol edin. Kontrol panelinde, **Faks** simgesine ve ekranda **Ayarlar** simgesine dokunun. Sonra da, **Araçlar**'a ve **Faks Sınavasını Çalıştır**'a dokunun. Bu sınav, telefon kablosunun doğru girişe bağlı olduğunu ve telefon hattında sinyal olduğunu doğrular. Ürün, sonuçları içeren bir rapor yazdırır.

Raporda aşağıdaki olası sonuçlar bulunur:

- **Geçer:** Rapor, inceleme için mevcut tüm faks ayarlarını içermektedir.
  - **Başarısız:** Kablo, yanlış bağlantı noktasına bağlı. Rapor, sorunun nasıl çözüleceğine ilişkin öneriler içermektedir.
  - **Çalışmıyor:** Telefon hattı aktif değil. Rapor, sorunun nasıl çözüleceğine ilişkin öneriler içermektedir.
  - Ürün yazılımının geçerli olup olmadığını doğrulayın:
    - a. Geçerli ürün yazılımı tarih kodunu edinmek için kontrol panelindeki **Raporlar** menüsünden bir yapılandırma sayfası yazdırın.
    - b. [www.hp.com](http://www.hp.com) seçeneğine gidin ve aşağıdakileri yapın:
      1. **Destek** bağlantısına tıklayın.
      2. **Yazılım ve Sürücü** bağlantısına tıklayın.
      3. **HP model numaramı gir** alanına, ürünün model numarasını yazın ve **Ürünümü bul** düğmesine tıklayın.
      4. İşletim sisteminiz için verilen bağlantıya tıklayın.
      5. Tablonun Ürün Yazılımı bölümüne giderek aşağıdakilerden birini yapın:
        - Listedeki sürüm yapılandırma sayfasındaki sürümle eşleşiyorsa, en güncel sürüme sahipsiniz demektir.
        - Sürümler farklıysa, ürün yazılımı yükseltmesini yükleyin ve ekrandaki yönergeleri izleyerek ürün yazılımını güncelleyin.
- 
-  **NOT:** Ürün, yükseltme ürün yazılımına internet erişimine sahip bir bilgisayara bağlı olmalıdır.

6. Faksı yeniden gönderin.
- Ürün yazılımı yüklendiğinde faksın kurulu olup olmadığını doğrulayın.

Bilgisayardaki HP program klasöründen Faks Kurulumu Yardımcı Programını çalıştırın.
  - Telefon hizmetinin analog faksı destekleyip desteklemediğini doğrulamak için aşağıdakilerden birini yapın:

- ISDN veya dijital PBX kullanıyorsanız, analog bir faks hattını yapılandırmak hakkında daha fazla bilgi için servis sağlayıcınızla iletişime geçin.
  - Bir VoIP hizmeti kullanıyorsanız, Faks Hızı ayarını **Düşük (9600 bps)** olarak değiştirin veya kontrol panelinden **Hızlı (33600)** seçeneğini devre dışı bırakın. Hizmet sağlayınıza, faksı ve önerilen faks modem hızını destekleyip desteklemediğini sorun. Bazı şirketler için bir adaptörün kullanılması gerekebilir.
  - Bir DSL hizmeti kullanıyorsanız, ürünün telefon bağlantısında bir filtre olduğundan emin olun. Filtreniz yoksa, DSL servis sağlayıcıyla iletişime geçin veya bir DSL filtresi satın alın. DSL filtresi takılıysa, mevcut filtre arızalı olabileceğini için başka bir filtre takmayı deneyin.
- Sorun devam ederse, takip eden bölümde daha ayrıntılı sorun giderme çözümleri bulabilirsiniz.

## **Bağlantı hatası düzeltme ve faks hızını değiştirme**

## Faks hata dzeltme modunu ayarlama

Genellikle, rn faks gnderirken veya alırken telefon hattındaki sinyalleri izler. rn iletim sırasında bir hata sinyali algılasa ve hata dzeltme ayarı **Aık** olarak ayarlıysa, rn faksın bir kısmının yeniden gnderilmesini isteyebilir. Hata dzeltme iin varsayılan fabrika ayarı **Aık** şeklindedir.

Hata dzeltme özelliğini yalnızca faks gnderip almakta sorun yaşıyorsanız ve iletimdeki hataları kabul edecekseniz açmanız gerekir. Denizaşırı lkelere faks gnderiyorsanız veya denizaşırı lkelerden faks alıyorsanız veya uydu telefon bağlantısı kullanıyorsanız, bu ayarı kapatmak yararlı olabilir.



**NOT:** Hata dzeltme özelliğinin kapatılması rnn renkli faks özelliklerini devre dıőı bırakır.

1. Kontrol panelinde, **Faks** simgesine dokunun.
2. Ekranda, **Faks Kurulumu** simgesine dokunun.
3. nce **Tercihler** sonra da **Hata Dzeltme Modu** seeneğine dokunarak aın veya kapatın.

## Faks hızını deęiřtirin

Faks hızı ayarı, ürünün faks göndermek için kullandığı modem protokolüdür. Tam çift taraflı modemler için, saniyedeki bit sayısı (bps) 33.600 hızına kadar telefon hatları üzerinden veri göndermesi ve alması dünya genelinde bir standarttır. Faks hızı ayarı için varsayılan fabrika ayarı 33.600 bps'dir.

Bu ayarı, yalnızca belirli bir hatta faks gönderirken veya söz konusu hattın faks alırken sorun yaşıyorsanız deęiřtirmeniz gereklidir. Denizařırı ülkelere faks gönderiyorsanız veya denizařırı ülkelerden faks alıyorsanız veya uydu telefon bağlantısı kullanıyorsanız, faks hızını düşürmek yararlı olabilir.

1. Kontrol panelinde, **Faks** simgesine dokununuz.
2. Ekranda, **Faks Kurulumu** simgesine dokununuz.
3. Kullanmak istediğiniz hız ayarını seçmek için, önce **Tercihler** sonra da **Hız**'a dokununuz.

## Faks günlükleri ve raporlar

Faks günlüklerini ve raporları yazdırmak için ařağıdaki yönergeleri izleyiniz:

### Faks raporları yazdırma

1. Kontrol paneli panosunu açın (herhangi bir ekranın üst tarafında yer alan pano sekmesini ařağıya kaydırın veya giriş ekranının üst tarafındaki řeride dokununuz).
2. Kontrol paneli panosunda  (**Ayarlar**) simgesine dokununuz.
3. Önce **Raporlar** seçeneğine sonra da **Faks Raporları**'na dokununuz.
4. Yazdırmak istediğiniz raporun adına dokununuz.



## Faks hata raporunu ayarlama

Faks hata raporu, ürünün bir faks işinde hatayla karşılaştığını gösteren kısa bir rapordur. Bu raporu, aşağıdaki olaylardan sonra yazdırmayı seçebilirsiniz:

- Her faks hatasından sonra (varsayılan fabrika ayarı)
- Faks gönderme hatasından sonra
- Faks alma hatasından sonra
- Hiçbir zaman



**NOT:** Bu seçenekle, bir faks faaliyeti günlüğü yazdırmadığınız sürece bir faks iletiminin başarısız olduğundan haberiniz olmaz.

1. Kontrol panelinde, [Faks](#) simgesine dokununuz.
2. Ekranda, [Faks Kurulumu](#) simgesine dokununuz.
3. Önce [Raporlar](#) simgesine sonra da [Faks Hata Raporları](#)'na dokununuz.
4. Aşağıdakilerden birini dokunarak seçin:

<a href="#">Açık (Faks Gönderme)</a>	Bir iletim hatası olduğunda yazdırır. Bu varsayılan ayardır.
<a href="#">Açık (Faks Alma)</a>	Bir alma hatası olduğunda yazdırır.
<a href="#">Açık (Faks Gönderme ve Faks Alma)</a>	Bir faks hatası olduğunda yazdırır.
<a href="#">Kapalı</a>	Hiçbir faks hata raporunu yazdırmaz.

## Faks hata mesajları

Uyarı ve ikaz mesajları, geçici olarak görünür ve devam etmek için **OK** düğmesine, işi iptal etmek için ise iptal düğmesine dokunarak mesajın alındığını onaylamanızı gerektirebilir. Bazı ikazlarda, işlem tamamlanmayabilir veya baskı kalitesi etkilenmiş olabilir. Uyarı veya ikaz mesajı, yazdırmayla ilgili ise ve otomatik devam et özelliği açık ise; ikaz mesajı, alındı bilgisi olmadan 10 saniyelikliğine görüldükten sonra ürün, işi yazdırmaya devam etmeyi deneyecektir.

- [İletişim hatası.](#)
- [Belge besleyici kapağı açık. Faks iptal edildi.](#)
- [Faks meşgul. Gönderme iptal edildi.](#)
- [Faks meşgul. Yeniden arama bekleniyor.](#)
- [Faks deposu dolu. Faks gönderme iptal ediliyor.](#)
- [Faks alma hatası.](#)
- [Faks gönderme hatası.](#)
- [Faks deposu dolu. Faks alma iptal ediliyor.](#)
- [Çevir sesi yok.](#)
- [Faks yanıtlanmadı. Gönderme iptal edildi.](#)
- [Faks yanıtlanmadı. Yeniden arama bekleniyor.](#)
- [Faks bulunamadı.](#)

## İletişim hatası.

### Açıklama

Ürün ile alıcı veya gönderen arasında bir faks iletişim hatası oluştu.

### Önerilen eylem

- Ürünün faksı yeniden göndermeye çalışmasını sağlayın. Ürünün telefon kablosunu duvardan çıkarın, telefona takın ve bir arama yapmayı deneyin. Ürünün telefon kablosunu başka bir telefon hattı yakına takın.
- Farklı bir telefon kablosu deneyin.
- [Faks Hızı](#) seçeneğini, [Düşük \(9600 bps\)](#) olarak ayarlayın veya faks hızını daha düşük bir değere getirin.
- Otomatik hata düzeltme işlemi önlemek için [Hata Düzeltme Modu](#) özelliğini kapatın.



**NOT:** [Hata Düzeltme Modu](#) özelliğini kapatmak, resim kalitesini düşürebilir.

- Hatanın, belirli bir faks numarasında mı meydana geldiğini belirlemek için kontrol panelinden [Faks Etkinlik Günlüğü](#) raporunu yazdırın.

Hata devam ederse, [HP Müşteri Desteği](#) sayfasını ziyaret edin veya ürünün kutusunda gelen destek broşürünü inceleyin.

## Belge besleyici kapağı açık. Faks iptal edildi.

### Açıklama

Belge besleyicinin üstündeki kapak açık ve ürün faks gönderemiyor.

### Önerilen eylem

Kapağı kapatın ve faksı tekrar gönderin.

## Faks meşgul. Gönderme iptal edildi.

### Açıklama

Faksı gönderdiğiniz hat meşguldü. Ürün faks gönderme işlemi iptal etti.

### Önerilen eylem

- Faks makinesinin açık ve hazır olduğundan emin olmak için alıcıyı arayın.
- Doğru faks numarasını çevirip çevirmediğinizi kontrol edin.
- [Meşgulse Yeniden Ara](#) seçeneğinin etkin olduğundan emin olun.
- Kontrol panelinde, [Faks](#) simgesine ve ekranda [Ayarlar](#) simgesine dokunun. Sonra da, [Araçlar](#)'a ve [Faks Sınamasını Çalıştır](#)'a dokunun. Bu sına, telefon kablosunun doğru girişe bağlı olduğunu ve telefon hattında sinyal olduğunu doğrular. Ürün, sonuçları içeren bir rapor yazdırır.

Hata devam ederse, [HP Müşteri Desteği](#) sayfasını ziyaret edin veya ürünün kutusunda gelen destek broşürünü inceleyin.

## Faks meşgul. Yeniden arama bekleniyor.

### Açıklama

Faksı gönderdiğiniz hat meşguldü. Ürün, meşgul numarayı otomatik olarak yeniden arar.

### Önerilen eylem

- Ürünün faksı yeniden göndermeye çalışmasını sağlayın.
- Faks makinesinin açık ve hazır olduğundan emin olmak için alıcıyı arayın.
- Doğru faks numarasını çevirip çevirmediğinizi kontrol edin.
- Kontrol panelinde, **Faks** simgesine ve ekranda **Ayarlar** simgesine dokunun. Sonra da, **Araçlar**'a ve **Faks Sınamasını Çalıştır**'a dokunun. Bu sınaama, telefon kablosunun doğru girişe bağlı olduğunu ve telefon hattında sinyal olduğunu doğrular. Ürün, sonuçları içeren bir rapor yazdırır.

Hata devam ederse, [HP Müşteri Desteği](#) sayfasını ziyaret edin veya ürünün kutusunda gelen destek broşürünü inceleyin.

## Faks deposu dolu. Faks gönderme iptal ediliyor.

### Açıklama

Faks işi sırasında, bellek doldu. Faks işinin doğru bir şekilde tamamlanması için fakstaki tüm sayfaların bellekte olması gerekli. Yalnızca belleğe sığan sayfalar gönderildi.

### Önerilen eylem

- Geçerli işi iptal et. Ürünü kapatıp yeniden açın. İş yeniden göndermeyi dene.
- Hata yeniden meydana gelirse, işi iptal edin ve ürünü yeniden kapatıp açın. Bazı işler için üründe yeterli bellek olmayabilir.

## Faks alma hatası.

### Açıklama

Faks almaya çalışırken bir hata oluştu.

### Önerilen eylem

- Gönderenden faksı yeniden göndermesini isteyin.
- Göndericiye geri faks çekmeyi veya başka bir faks makinesi kullanmayı deneyin.
- **Faksı Başlat** düğmesine basarak telefon hattında çevir sesi olup olmadığını kontrol edin.
- Telefon kablosunu çıkarıp geri takarak kablonun sağlam bir şekilde takılı olup olmadığını kontrol edin.
- Ürünle birlikte verilen telefon kablosunu kullandığınızdan emin olun.
- Kontrol panelinde, **Faks** simgesine ve ekranda **Ayarlar** simgesine dokunun. Sonra da, **Araçlar**'a ve **Faks Sınamasını Çalıştır**'a dokunun. Bu sınaama, telefon kablosunun doğru girişe bağlı olduğunu ve telefon hattında sinyal olduğunu doğrular. Ürün, sonuçları içeren bir rapor yazdırır.
- Faks hızını azaltın. Gönderenden faksı yeniden göndermesini isteyin.
- Hata düzeltme modunu kapatın. Gönderenden faksı yeniden göndermesini isteyin.



**NOT:** Hata düzeltme modunu kapatmak faks resminin kalitesinin düşmesine neden olabilir.

- Ürünü farklı bir telefon hattına takın.

Hata devam ederse, [HP Müşteri Desteği](#) sayfasını ziyaret edin veya ürünün kutusunda gelen destek broşürünü inceleyin.

## Faks gönderme hatası.

### Açıklama

Faks göndermeye çalışırken bir hata oluştu.

### Önerilen eylem

- Faksı yeniden göndermeyi deneyin.
- Başka bir faks numarasına faks göndermeyi deneyin.
- **Faksı Başlat** düğmesine basarak telefon hattında çevir sesi olup olmadığını kontrol edin.
- Telefon kablosunu çıkarıp geri takarak kablonun sağlam bir şekilde takılı olup olmadığını kontrol edin.
- Ürünle birlikte verilen telefon kablosunu kullandığınızdan emin olun.
- Ürünü çıkarıp telefon hattına bağlı bir telefona takın ve sesli arama yaparak telefon hattının çalıştığından emin olun.
- Ürünü farklı bir telefon hattına takın.
- Faks çözünürlüğünü, varsayılan **İyi** değil **Standart** olarak ayarlayın.

Hata devam ederse, [HP Müşteri Desteği](#) sayfasını ziyaret edin veya ürünün kutusunda gelen destek broşürünü inceleyin.

## Faks deposu dolu. Faks alma iptal ediliyor.

### Açıklama

Faks depolamak için kullanılabilir bellek miktarı gelen faksı depolamak için yetersiz.

### Önerilen eylem

Bellekten faksları temizle. Kontrol panelinde, **Faks** simgesine dokunun. Ekranda, **Kurulum** simgesine dokunun. Sonra da **Araçlar**'a ve **Faks Günlüklerini/Belleğini Temizle**'ye dokunun.

## Çevir sesi yok.

### Açıklama

Ürün çevir sesini algılayamadı.

### Önerilen eylem

- **Faksı Başlat** düğmesine basarak telefon hattında çevir sesi olup olmadığını kontrol edin.
- Telefon kablosunu hem üründen hem de duvardan çıkarın ve geri takın.
- Ürünle birlikte verilen telefon kablosunu kullandığınızdan emin olun.
- Ürünün telefon kablosunu duvardan çıkarın, telefona takın ve sesli çağrı yapmayı deneyin.
- Duvar telefon hattından gelen telefon kablosunun hat bağlantı noktasına takıldığından emin olun.
- Ürünün telefon kablosunu başka bir telefon hattı bağlantı noktasına bağlayın.
- **Faks Sinama Çalıştır** yazdırarak telefon hattını kontrol edin. Kontrol panelinde, **Faks** simgesine ve ekranda **Ayarlar** simgesine dokunun. Sonra da, **Araçlar**'a ve **Faks Sinamasını Çalıştır**'a dokunun. Bu sinama, telefon kablosunun doğru girişe bağlı olduğunu ve telefon hattında sinyal olduğunu doğrular. Ürün, sonuçları içeren bir rapor yazdırır.



**NOT:** Bu ürün dijital bir PBX veya VOIP sistemine bağlanacak şekilde tasarlanmamıştır. Çevir Sesi Algılamayı devre dışı bırakıp tekrar deneyin.

Hata devam ederse, [HP Müşteri Desteği](#) sayfasını ziyaret edin veya ürünün kutusunda gelen destek broşürünü inceleyin.

## Faks yanıtlanmadı. Gönderme iptal edildi.

### Açıklama

Faks numarasının yeniden aranması başarısız oldu veya [Yanıt Yoksa Yeniden Ara](#) seçeneği kapalı.

### Önerilen eylem

- Faks makinesinin açık ve hazır olduğundan emin olmak için alıcıyı arayın.
- Doğru faks numarasını çevirip çevirmediğinizi kontrol edin.
- Yeniden arama seçeneğinin etkin olduğundan emin olun.
- Telefon kablosunu hem üründen hem de duvardan çıkarın ve geri takın.
- Ürünün telefon kablosunu duvardan çıkarın, telefona takın ve sesli çağrı yapmayı deneyin.
- Duvar telefon hattından gelen telefon kablosunun hat bağlantı noktasına takıldığından emin olun.
- Ürünün telefon kablosunu başka bir telefon hattı jakına takın.

Hata devam ederse, [HP Müşteri Desteği](#) sayfasını ziyaret edin veya ürünün kutusunda gelen destek broşürünü inceleyin.

## Faks yanıtlanmadı. Yeniden arama bekleniyor.

### Açıklama

Alıcı faks hattı yanıtlanmadı. Ürün, birkaç dakika sonra yeniden aramayı dener.

### Önerilen eylem

- Ürünün faksı yeniden göndermeye çalışmasını sağlayın.
- Faks makinesinin açık ve hazır olduğundan emin olmak için alıcıyı arayın.
- Doğru faks numarasını çevirip çevirmediğinizi kontrol edin.
- Ürünün telefon kablosunu duvardan çıkarın, telefona takın ve sesli çağrı yapmayı deneyin.
- Duvar telefon hattından gelen telefon kablosunun hat bağlantı noktasına takıldığından emin olun.
- Ürünün telefon kablosunu başka bir telefon hattı jakına takın.
- Farklı bir telefon kablosu deneyin.

Hata devam ederse, [HP Müşteri Desteği](#) sayfasını ziyaret edin veya ürünün kutusunda gelen destek broşürünü inceleyin.

## Faks bulunamadı.

### Açıklama

Ürün, gelen aramayı yanıtlamasına rağmen bir faks makinesinin aradığını algılamadı.

**Önerilen eylem**

- Ürünün faksı tekrar almayı denemesine izin verin.
- Farklı bir telefon kablosu deneyin.
- Ürünün telefon kablosunu başka bir telefon hattı yakına takın.

Hata devam ederse, [HP Müşteri Desteği](#) sayfasını ziyaret edin veya ürünün kutusunda gelen destek broşürünü inceleyin.

## Faks göndermeyle ilgili sorunları giderin

- [Kontrol panelinde bir hata mesajı görüntüleniyor](#)
- [Kontrol paneli, faksı gönderme girişimi olmadan Hazır mesajını gösterir.](#)
- [Kontrol panelinde, "Sayfa 1 Alınıyor" mesajını görüntüleniyor ve bu mesaj dışında herhangi bir ilerleme görünmüyor.](#)
- [Faks alınabiliyor, ancak gönderilemiyor](#)
- [Kontrol panelinden faks işlevleri kullanılamıyor](#)
- [Telefon defteri kayıtları kullanılamıyor](#)
- [Telefon defterindeki grup kayıtları kullanılamıyor](#)
- [Faks göndermeye çalışırken telefon şirketinden bant kaydı bir hata mesajı alınıyor](#)
- [Ürüne bir telefon bağlıken bir faks gönderilemiyor](#)

## Kontrol panelinde bir hata mesajı görüntüleniyor

Faks hata iletileri için, bkz. [Faks hata mesajları](#) .

## Belge besleyicide kağıt sıkışması

- Kağıdın ürünün boyut gereksinimlerini karşıladığını doğrulayın. Ürün, faks için 381 mm boyutundan daha uzun sayfaları desteklemez.
- Orijinal belgeyi Letter, A4 veya Legal boyutlu olacak şekilde kopyaladıktan veya yazdırdıktan sonra faksı yeniden göndermeyi deneyin.

## Tarayıcı hatası

- Kağıdın ürünün boyut gereksinimlerini karşıladığını doğrulayın. Ürün, faks için 381 mm boyutundan daha uzun sayfaları desteklemez.
- Orijinal belgeyi Letter, A4 veya Legal boyutlu kağıda kopyaladıktan veya yazdırdıktan sonra faksı yeniden göndermeyi deneyin.

## Kontrol paneli, faksı gönderme girişimi olmadan Hazır mesajını gösterir.

- Faks etkinlik günlüğünde hata olup olmadığını kontrol edin.  
Daha fazla bilgi için bkz. [Bilgi sayfaları](#).
- Ürün ile duvar arasında bir dahili telefon bağlıysa, telefonun kapalı olduğundan emin olun.
- Ürünü doğrudan duvar telefon jakına takın ve faksı yeniden gönderin.

## Kontrol panelinde, "Sayfa 1 Alınıyor" mesajını görüntüleniyor ve bu mesaj dışında herhangi bir ilerleme görünmüyor.

Depolanan faksları bellekten silin.

## Faks alınabiliyor, ancak gönderilemiyor

Faks gönderirken hiçbir şey olmuyor.

1. [Faksı Başlat](#) düğmesini kullanarak telefon hattında çevir sesi olup olmadığını kontrol edin.
2. Ürünü kapatıp yeniden açın.

3. Kontrol panelini veya HP Faks Kurulum Sihirbazını kullanarak faks saati, tarihi ve faks üstbilgi bilgilerini yapılandırın.  
Daha fazla bilgi için bkz. [Faks ayarlarını yapılandırın](#).
4. Varsa, diğer dahili hatların kapalı olduğundan emin olun.
5. Telefon hattı DSL servisi de sağlıyorsa, ürünün telefon hattı bağlantısının yüksek geçişli filtre içerdiğinden emin olun.

### Kontrol panelinden faks işlevleri kullanılmıyor

- Ürün, parola korumalı olabilir. HP Katıştırılmış Web Sunucusunu, HP Toolbox yazılımını veya kontrol panelini kullanarak bir parola belirleyin.
- Ürünün parolasını bilmiyorsanız, sistem yöneticinizle iletişime geçin.
- Sistem yöneticisiyle birlikte faks işlevinin devre dışı bırakılmadığını doğrulayın.

### Telefon defteri kayıtları kullanılmıyor

- Faks numarasının geçerli olduğundan emin olun.
- Yurtdışı bir numara için bir önek gerekiyorsa, [Arama Kodu](#) seçeneğini açın veya telefon defteri kaydındaki öneki kullanın.  
Daha fazla bilgi için bkz. [Bir arama kodu belirleme](#).

### Telefon defterindeki grup kayıtları kullanılmıyor

- Faks numarasının geçerli olduğundan emin olun.
- Yurtdışı bir numara için bir önek gerekiyorsa, [Arama Kodu](#) seçeneğini açın veya telefon defteri grup kaydındaki öneki kullanın.  
Daha fazla bilgi için bkz. [Bir arama kodu belirleme](#).
- Gruptaki tüm kayıtları telefon defteri kaydı olarak girin.
  - a. Kullanılmayan bir telefon defteri kaydı açın.
  - b. Faks numarasını girin.
  - c. **OK** düğmesine dokununuz.

### Faks göndermeye çalışırken telefon şirketinden bant kaydı bir hata mesajı alınıyor

- Faks numarasını doğru girdiğinizden emin olun ve telefon hizmetinin engellenmediğinden emin olun. Örneğin, bazı telefon hizmetlerinde uzun mesafeli aramalar engellenmiş olabilir.
- Yurtdışı bir numara için bir önek gerekiyorsa, [Arama Kodu](#) seçeneğini açın veya telefon defteri kaydındaki öneki kullanın.  
Daha fazla bilgi için bkz. [Bir arama kodu belirleme](#).



**NOT:** Ön ekli bir faks göndermek için [Arama Kodu](#) seçeneği kapalıyken faksı elle gönderin.

- Uluslararası bir numaraya faks gönderin.
  - a. Bir ön ek gerekiyorsa, telefonu ön ekle birlikte elle çevirin.
  - b. Telefon numarasını çevirmeden önce ülke/bölge kodunu girin.



- c. Telefonda tonlar duyarken arada duraklamalar olmasını bekleyin.
- d. Faksı kontrol panelinden elle gönderin.

### Ürüne bir telefon bağlıken bir faks gönderilemiyor

- Telefonun kapatıldığından emin olun.
- Faks gönderilirken aynı hattaki dahili telefonun sesli arama için kullanılmadığından emin olun.
- Telefonun fişini hattan çekin ve sonra da faksı göndermeyi deneyin.

### Faks almayla ilgili sorunlar

- [Kontrol panelinde bir hata mesajı görüntüleniyor](#)
- [Faks yanıt vermiyor](#)
- [Gönderen meşgul sinyali alıyor](#)
- [Bir dahili hat üzerinden faks gönderilemiyor veya alınamıyor](#)

### Kontrol panelinde bir hata mesajı görüntüleniyor

Bkz: [Faks hata mesajları](#).

### Faks yanıt vermiyor

#### Faks hattında sesli posta var

- Telefon hattınıza, ayırt edici bir zil sesi hizmeti ekleyin ve üründeki [Ayırt Edici Zil Sesi](#) ayarını, telefon şirketi tarafından sunulan zil sesiyle eşleşecek şekilde değiştirin. Bilgi için telefon şirketinize başvurun.  
Daha fazla bilgi için bkz. [Bir arama kodu belirleme](#).
- Faks için ayrı bir hat satın alın.

#### Ürün bir DSL telefon servisine bağlı

- Kurulumu ve özellikleri kontrol edin. Bir DSL modemi, ürüne giden telefon hattı bağlantısında bir yüksek geçiş filtresi gerektirir. Bir filtre sağlaması için DSL servis sağlayıcınızla iletişime geçin veya bir filtre satın alın.
- Filtrenin takılı olduğunu doğrulayın.
- Arızalı olmadığından emin olmak için mevcut filtreyi değiştirin.

#### Ürün IP üzerinden faks veya VoIP telefon servisi kullanır.

- [Faks Hızı](#)'nı [Düşük \(9600 bps\)](#) veya [Orta \(14400 bps\)](#) olarak ayarlayın veya [Hızlı \(33600 bps\)](#) ayarını devre dışı bırakın.  
Daha fazla bilgi için bkz. [Faks hızını değiştirin](#).
- Faksın desteklendiğinden emin olmak ve önerilen faks hızı ayarlarının öğrenmek için servis sağlayıcınızla iletişime geçin. Bazı şirketler için bir adaptörün kullanılması gerekebilir.

## Gönderen meşgul sinyali alıyor

### Ürüne bağlı bir ahize var

- Telefonun kapatıldığından emin olun.
- **Otomatik Yanıt** özelliğini açın. Daha fazla bilgi için bkz. [Faks ayarlarını yapılandırın](#).

### Bir telefon hattı ayırıcı kullanılıyor

- Bir telefon hattı ayırıcı kullanıyorsanız, ayırıcıyı kaldırın ve telefonu tek bağlantılı bir telefon olarak kurun.
- Telefonun kapatıldığından emin olun.
- Telefonun faks işlemi sırasında sesli arama için kullanılmadığından emin olun.

## Bir dahili hat üzerinden faks gönderilemiyor veya alınamıyor

- Bir dahili telefon hattı kullanıyorsanız, ürününüz için bir analog telefon hattı yapılandırmak için dahili hat yöneticinizle iletişime geçin.

## Genel faks sorunlarını çözme

- [Fakslar çok yavaş gönderiliyor](#)
- [Faks kalitesi düşük](#)
- [Faks kesiliyor veya iki sayfaya yazdırılıyor](#)

## Fakslar çok yavaş gönderiliyor

Ürün, düşük telefon hattı kalitesiyle çalışmaktadır.

- Faksı, hattı koşulları daha iyi olduğunda yeniden göndermeyi deneyin.
- Hattın faksı desteklediğinden emin olmak için telefon servis sağlayıcısıyla iletişime geçin.
- **Hata Düzeltme Modu** ayarını kapatın.

Daha fazla bilgi için bkz. [Varsayılan çözünürlüğü ayarlama](#).



**NOT:** Bu işlem görüntü kalitesini düşürebilir.

- Orijinal için beyaz kağıt kullanın. Gri, sarı veya pembe gibi renkleri kullanmayın.
- Faks hızını artırın.  
Daha fazla bilgi için bkz. [Faks hızını değiştirin](#).
- Büyük faks işlerini daha küçük parçalara bölün ve bunları ayrı fakslar olarak gönderin.
- Kontrol panelinde faks ayarlarını daha düşük bir çözünürlüğe ayarlayın.  
Daha fazla bilgi için bkz. [Varsayılan çözünürlüğü ayarlama](#).

## Faks kalitesi düşük

Faks bulanık veya açık.

- Faks gönderirken faks çözünürlüğünü yükseltin. Alınan fakslarda çözünürlük etkilenmez.  
Daha fazla bilgi için bkz. [Varsayılan çözünürlüğü ayarlama](#).

 **NOT:** Çözünürlüğün yükseltilmesi iletim hızını yavaşlatır.

- [Hata Düzeltme Modu](#) ayarını kontrol panelinden açın.
- Kartuşları kontrol edin ve gerekirse değiştirin.
- Gönderen kişiden, gönderen faks makinesinde karışıklık ayarını koyulaştırıp faksı yeniden göndermesini isteyin.

## Faks kesiliyor veya iki sayfaya yazdırılıyor

- [Varsayılan Kağıt Boyutu](#) ayarını yapın. Fakslar [Varsayılan Kağıt Boyutu](#) ayarlarına bağlı olarak tek bir kağıda yazdırılır.

Daha fazla bilgi için bkz. [Faks ayarlarını yapılandırın](#).

 **NOT:** [Varsayılan Kağıt Boyutu](#) ayarı [Letter](#) olarak yapıldıysa, Legal boyutlu bir orijinal belge iki sayfaya yazdırılır.

- Faks göndermek için kullanılan tepsi için kağıt türünü ve boyutunu ayarlayın.
- [Otomatik Küçültme](#) ayarı kapalıysa, bu ayarı kontrol panelinden geri açın.

## Bağlantı sorunları

<a href="#">HP Print and Scan Doctor</a>	<a href="#">HP Print and Scan Doctor</a> , sorunu otomatik olarak tanıyarak çözen bir yardımcı programdır. <b>NOT:</b> Bu yardımcı program, yalnızca Windows işletim sistemleri için sunulmaktadır.
Bir HP çevrimiçi sorun giderme sihirbazı kullanın.	<ul style="list-style-type: none"><li>• Yazıcınız ister hiç bağlanmamış isterse bağlanmış ve uzun süredir çalışıyor olsun, <a href="#">kablolu sorunlarınızı giderin</a>.</li><li>• Bilgisayarınızın yazıcıya bağlanmasını engellediğinden şüpheleniyorsanız <a href="#">güvenlik duvarı veya virüsten koruma yazılımı sorununu giderin</a>.</li></ul>

 **NOT:** [HP Print and Scan Doctor](#) ve HP çevrimiçi sorun giderme sihirbazları tüm dillerde mevcut olmayabilir.

- [USB doğrudan bağlanma sorunlarını çözme](#)
- [Ağ sorunlarını çözme](#)

## USB doğrudan bağlanma sorunlarını çözme

Ürünü doğrudan bir bilgisayara bağladıysanız, USB kablosunu kontrol edin:

- Kablonun, bilgisayara ve ürüne bağlı olduğundan emin olun.
- Kablonun 5 m uzunluğundan daha uzun olmadığından emin olun. Daha kısa bir kablo kullanmayı deneyin.
- Başka bir ürüne bağlayarak, kablonun doğru çalıştığını doğrulayın. Gerekirse kabloyu değiştirin.

## Ağ sorunlarını çözme

Ürünün, ağla iletişim sağladığından emin olmak için aşağıdaki öğeleri kontrol edin. Başlamadan önce, kontrol panelinden bir yapılandırma sayfası yazdırın ve bu sayfada listelenen ürün IP adresinin yerini bulun.

- [Zayıf fiziksel bağlantı](#)

- [Bilgisayar, ürün için yanlış IP adresini kullanıyor](#)
- [Bilgisayar ürün ile iletişim kuramıyor.](#)
- [Ürün, ağ için yanlış bağlantıyı ve çift taraflı ayarlarını kullanıyor.](#)
- [Yeni yazılım programları, uyumluluk sorunlarına sebep oluyor olabilir](#)
- [Bilgisayar veya iş istasyonu, yanlış kurulmuş olabilir](#)
- [Ürün devre dışı bırakılmış veya diğer ağ ayarları yanlış](#)

## Zayıf fiziksel bağlantı

1. Ürünün uygun kabloyla doğru Ethernet bağlantı noktasına bağlandığını doğrulayın.
2. Kablo bağlantılarının güvenli olduğunu doğrulayın.
3. Ürünün arkasındaki Ethernet bağlantı noktasına bakın ve koyu sarı renkli etkinlik ışığının ve yeşil renkli bağlantı durumu ışığının aktif olduğunu doğrulayın.
4. Sorun devam ederse başka bir kablo veya ağ yönlendiricisinde, hub ya da anahtarda başka bir bağlantı noktası kullanmayı deneyin.

## Bilgisayar, ürün için yanlış IP adresini kullanıyor

1. Bilgisayarda yazıcı özelliklerini açın ve **Bağlantı Noktaları** sekmesine tıklayın. Ürünün geçerli IP adresinin seçildiğinden emin olun. Ürünün IP adresi ürün yapılandırma sayfasında veya kontrol paneli üzerinden listelenir.
2. Ürünü HP standart TCP/IP bağlantı noktasını kullanarak yüklediyseniz, **IP adresi değişse bile her zaman bu ürünü kullanarak yazdırır**'ı seçin.
3. Aşağıdakilerden birini yapın:
  - Ürünü HP standart TCP/IP bağlantı noktasını kullanarak yüklediyseniz, IP adresi yerine ana bilgisayar adını kullanın.
  - Ürünü [www.support.hp.com](http://www.support.hp.com) adresinden yüklediyseniz, ürünün IP adresini aşağıdaki adımları kullanarak görüntüleyebilir veya değiştirebilirsiniz:
    - a. HP Printer Assistant programını açın. Daha fazla bilgi için bkz. [HP Printer Assistant uygulamasını açma](#).
    - b. **Araçlar** sekmesine tıklayın.
    - c. Ürün için bilinen ("önceki") IP adresini bildiren ve gerekirse IP adresini değiştirmenize imkan veren bir yardımcı programı açmak için **IP Adresini Güncelleştir**'e tıklayın.
4. IP adresi doğruysa, yüklü yazıcılar listesinden ürün girişini silin ve sonra tekrar ekleyin.

## Bilgisayar ürün ile iletişim kuramıyor.

1. Ürüne ping komutu vererek ağ iletişimini sınavın:

- a. Bilgisayarınızda bir komut satırı istemi açın. Windows için, **Başlat** seçeneğini, **Çalıştır**'a tıklayın ve **cmd** yazın.
  - b. `ping` ve ardından ürünün IP adresini yazın.
  - c. Pencere gidiş geliş sürelerini görüntülüyorsa, hem ağ hem de aygıt çalışıyordur.
2. Ping komutu başarısız olduysa, ağ yönlendiricisi, hub veya anahtarların açık olduğunu doğrulayın ve ardından ağ ayarlarının, ürünün ve bilgisayarın aynı ağ için yapılandırılmış olduklarını doğrulayın.

## Ürün, ağ için yanlış bağlantıyı ve çift taraflı ayarlarını kullanıyor.

HP, bu ayarın otomatik modda (varsayılan ayar) bırakılmasını önerir. Bu ayarları değiştirirseniz, ağ için de bunların değiştirilmesi gerekir.

## Yeni yazılım programları, uyumluluk sorunlarına sebep oluyor olabilir

Tüm yeni yazılım programlarının doğru yüklendiğinden ve bunların doğru yazıcı sürücüsünü kullandığından emin olun.

## Bilgisayar veya iş istasyonu, yanlış kurulmuş olabilir

1. Ağ sürücülerini, yazıcı sürücülerini ve ağ yönlendirmesini kontrol edin.
2. İşletim sisteminin düzgün şekilde yapılandırıldığından emin olun.

## Ürün devre dışı bırakılmış veya diğer ağ ayarları yanlış

1. Ağ protokolünün durumunu kontrol etmek için yapılandırma sayfasını inceleyin. Gerekirse etkinleştirin.
2. Gerekirse ağ ayarlarını yeniden yapılandırın.

## Kablosuz ağ sorunları

<a href="#">HP Print and Scan Doctor</a>	<a href="#">HP Print and Scan Doctor</a> , sorunu otomatik olarak tanılayarak çözen bir yardımcı programdır. <b>NOT:</b> Bu yardımcı program, yalnızca Windows işletim sistemleri için sunulmaktadır.
Bir HP çevrimiçi sorun giderme sihirbazı kullanın.	<ul style="list-style-type: none"><li>• Yazıcınız ister hiç bağlanmamış isterse bağlanmış ve uzun süredir çalışıyor olsun, <a href="#">kablosuz sorunlarınızı giderin</a>.</li><li>• Bilgisayarınızın yazıcıya bağlanmasını engellediğinden şüpheleniyorsanız <a href="#">güvenlik duvarı veya virüsten koruma yazılımı sorununu giderin</a>.</li></ul>



**NOT:** [HP Print and Scan Doctor](#) ve HP çevrimiçi sorun giderme sihirbazları tüm dillerde mevcut olmayabilir.

- [Kablosuz bağlantı kontrol listesi](#)
- [Ürün yazdırmıyor ve bilgisayarda üçüncü taraf bir güvenlik duvarı yüklü](#)
- [Kablosuz yönlendiriciyi veya ürünü taşıdıktan sonra kablosuz bağlantı çalışmıyor](#)
- [Bir VPN'ye bağlıyken, kablosuz ürün iletişimi kaybediyor](#)
- [Ağ, kablosuz ağlar listesinde görüntülenmiyor](#)

## Kablosuz bağlantı kontrol listesi

- Ürün ve kablosuz yönlendirici açık ve güç var. Ayrıca, üründeki kablosuz radyonun açık olduğundan emin olun.
- Hizmet kümesi tanımlayıcısı (SSID) doğru. SSID'yi belirlemek için bir yapılandırma sayfası yazdırın. SSID'nin doğru olup olmadığından emin değilseniz, kablosuz kurulumu yeniden çalıştırın.
- Güvenli ağlarda, güvenlik bilgilerinin doğru olduğundan emin olun. Güvenlik bilgileri yanlışsa, kablosuz kurulumu yeniden çalıştırın.
- Kablosuz ağ düzgün çalışıyorsa, kablosuz ağdaki diğer bilgisayarlara erişmeyi deneyin. Ağın internet erişimi varsa, internete başka bir kablosuz bağlantı üzerinden bağlanmayı deneyin.
- Şifreleme yöntemi (AES veya TKIP) üründe ve bir kablosuz yönlendirici gibi bir kablosuz erişim noktasında (WPA güvenliğini kullanan ağlarda) aynıdır.
- Ürün, kablosuz ağ sınırı içinde. Çoğu ağ için, ürün, kablosuz erişim noktasından (kablosuz yönlendirici) en fazla 30 m mesafede olmalıdır.
- Engeller, kablosuz sinyale zarar vermemektedir. Erişim noktası ile ürün arasındaki her türlü büyük metal nesneyi kaldırın. Metal veya beton içeren direklerin, duvarların veya sütunların ürün ile kablosuz erişim noktasının arasına girmediğinden emin olun.
- Ürün, kablosuz sinyali engelleyebilecek elektronik aygıtlardan uzakta bulunmalıdır. Motorlar, kablosuz telefonlar, güvenlik kameraları, diğer kablosuz ağlar ve bazı Bluetooth aygıtları da dahil olmak üzere birçok aygıt kablosuz sinyali engelleyebilmektedir.
- Yazıcı sürücüsü bilgisayarda yüklü olmalıdır.
- Doğru yazıcı bağlantı noktasını seçmeniz gerekir.
- Bilgisayar ve ürün aynı kablosuz ağa bağlanmalıdır.

## Ürün yazdırmıyor ve bilgisayarda üçüncü taraf bir güvenlik duvarı yüklü

1. Güvenlik duvarını, üreticinin sunduğu en son güncelleme ile güncelleştirin.
2. Ürünü yüklediğinizde veya yazdırmaya çalıştığınızda, programlar güvenlik duvarı erişimini talep ediyorsa, programların çalışmasına izin verdiğinizden emin olun.
3. Güvenlik duvarını geçici olarak kapatın ve kablosuz ürünü bilgisayara yükleyin. Kablosuz kurulumu tamamladığınızda, güvenlik duvarını etkinleştirin.

## Kablosuz yönlendiriciyi veya ürünü taşıdıktan sonra kablosuz bağlantı çalışmıyor

Yönlendiricinin ve ürünün, bilgisayarın bağlı olduğu aynı ağa bağlı olduklarından emin olun.

1. Kontrol paneli panosunu açın (herhangi bir ekranın üst tarafında yer alan pano sekmesini aşağıya kaydırın veya giriş ekranının üst tarafındaki şeride dokunun).
2. Kontrol paneli panosunda  (Ayarlar) simgesine dokunun.
3. Raporu yazdırmak için önce [Raporlar](#) seçeneğine sonra da [Ağ Yapılandırma Sayfası](#)'na dokunun.
4. Bilgisayarınız için, yapılandırma raporundaki hizmet kümesi tanımlayıcısını (SSID), yazıcı yapılandırmasındaki SSID ile karşılaştırın.
5. SSID'ler aynı değilse, bu, aygıtların aynı ağa bağlı olmadıkları anlamına gelir. Ürününüz için kablosuz kurulumu yeniden yapılandırın.

## Bir VPN'ye bađlyken, kablosuz őrün iletiřimi kaybediyor

- Genellikle, bir VPN'ye ve diđer ađlara aynı anda bađlanamazsınız.

## Ađ, kablosuz ađlar listesinde gőruntelenmiyor

- Kablosuz yɵnlendiricinin ađık ve gőcőn olduđundan emin olun.
- Ađ gizlenmiř olabilir. Ancak, gizli bir ađa da bađlanabilirsiniz.

## Őrőn yazılım sorunları (Windows)

Sorun	Çözüm
Yazıcı klasöründe őrün için bir yazıcı sürőcőső gőrőnmüyor	<ul style="list-style-type: none"><li>• őrőn yazılımını yeniden yükleyin. <b>NOT:</b> Çalıřan uygulamaları kapatın. Sistem tepsisinde simgesi olan bir uygulamayı kapatmak için, simgeye sađ tıklayın ve <b>Kapat</b>'ı veya <b>Devre Dıřı Bırak</b>'ı seçin.</li><li>• USB kablosunu bilgisayardaki bařka bir USB bađlantı noktasına takmayı deneyin.</li></ul>
Yazılım kurulumu sırasında bir hata mesajı gőrőntölendi	<ul style="list-style-type: none"><li>• őrőn yazılımını yeniden yükleyin. <b>NOT:</b> Çalıřan uygulamaları kapatın. Görev çubuđunda simgesi olan bir uygulamayı kapatmak için, simgeye sađ tıklayın ve <b>Kapat</b>'ı veya <b>Devre Dıřı Bırak</b>'ı seçin.</li><li>• őrőn yazılımını yüklediđiniz sürőcődeki boř alan miktarını kontrol edin. Gerekirse, bořaltabildiđiniz kadar alanı bořaltın ve őrőn yazılımını yeniden yükleyin.</li><li>• Gerekirse, Disk Birleřtiricisi'ni çalıřtırın ve őrőn yazılımını yeniden yükleyin.</li></ul>
Őrőn, Hazır modunda ancak hiçbir řey yazdırılmıyor	<ul style="list-style-type: none"><li>• Kontrol panelinden bir yapılandırma sayfası yazdırın ve őrőn iřlevselliđini dođrulayın.</li><li>• Tüm kabloların belirtiler dahilinde düzgőn řekilde oturduđundan emin olun. Buna USB ve gőc kablosu da dahildir. Yeni bir kablo kullanmayı deneyin.</li><li>• Yapılandırma Sayfasındaki IP Adresinin yazılım bađlantı noktasındaki IP adresiyle eřleřtiđini dođrulayın. Ařađıdaki yordamlardan birini kullanın:<ul style="list-style-type: none"><li>— Tam özellikli yükleyici (örneđin Windows'ta Yazıcı Ekle Sihirbazı) kullanılmadan yüklenen <b>Windows XP, Windows Server 2003, Windows Server 2008 ve Windows Vista:</b><ol style="list-style-type: none"><li>1. <b>Bařlat</b>'a tıklayın.</li><li>2. <b>Ayarlar</b>'a tıklayın.</li><li>3. (Varsayılan Bařlat menősünü kullanarak) <b>Yazıcılar ve Fakslar</b>'a veya (Klasik Bařlat menősü gőrőnmőnő kullanarak) <b>Yazıcılar</b>'a tıklayın.</li><li>4. őrőn sürőcő simgesine sađ tıklayın ve ardından <b>Őzellikler</b> seçeneđini seçin.</li><li>5. Önce <b>Bađlantı Noktaları</b> sekmesine sonra da <b>Bađlantı Noktasını Yapılandır</b>'a tıklayın.</li><li>6. IP adresini dođrulayın ve ardından <b>OK</b> seçeneđini veya <b>İptal</b>'e tıklayın.</li><li>7. IP Adresleri aynı deđilse, sürőcüyő silin ve dođru IP adresini kullanarak sürőcüyő yeniden yükleyin.</li></ol></li><li>— Tam özellikli yükleyici (örneđin Windows'ta Yazıcı Ekle Sihirbazı) kullanılmadan yüklenen <b>Windows 7:</b><ol style="list-style-type: none"><li>1. <b>Bařlat</b>'a tıklayın.</li><li>2. <b>Aygıtlar ve Yazıcılar</b>'a tıklayın.</li><li>3. őrőn sürőcőső simgesine sađ tıklayın ve ardından <b>Yazıcı özellikleri</b>'ni seçin.</li><li>4. Önce <b>Bađlantı Noktaları</b> sekmesine sonra da <b>Bađlantı Noktasını Yapılandır</b>'a tıklayın.</li><li>5. IP adresini dođrulayın ve ardından <b>OK</b> seçeneđini veya <b>İptal</b>'e tıklayın.</li></ol></li></ul></li></ul>

Sorun	Çözüm
	<ol style="list-style-type: none"><li>IP Adresleri aynı değilse, sürücüyü silin ve doğru IP adresini kullanarak sürücüyü yeniden yükleyin.</li></ol>
—	<p>Tam özellikli yükleyici kullanılarak yüklenen <b>Windows XP, Windows Server 2003, Windows Server 2008, Windows Vista ve Windows 7:</b></p> <ol style="list-style-type: none"><li><b>Başlat</b>'a tıklayın.</li><li><b>Tüm Programlar</b>'a tıklayın.</li><li><b>HP</b>'ye tıklayın.</li><li>Ürünüze tıklayın.</li><li>Ürün için bilinen ("önceki")IP adresini bildiren ve gerekirse IP adresini değiştirmenize imkan veren bir yardımcı programı açmak için <b>IP Adresini Güncelleştir</b>'e tıklayın.</li></ol> <p><b>NOT:</b></p> <ul style="list-style-type: none"><li>IP adresini, HP Printer Assistant'taki <b>Araçlar</b> sekmesinden de güncelleştirebilirsiniz.</li><li>Windows 8 veya üstü işletim sistemleriyle en iyi sonuçlar için IP adresini HP Printer Assistant'ı kullanarak güncelleştirin.</li></ul>

## Ürün yazılım sorunları (OS X)

### Yazıcı sürücüsü Yazdırma ve Tarama listesinde listelenmiyor

- Ürün .GZ dosyasının, sabit sürücünün aşağıdaki klasöründe bulunduğundan emin olun: `Library/Printers/PPDs/Contents/Resources`. Gerekirse, yazılımı yeniden yükleyin.
- .GZ dosyası bu klasördeyse, PPD dosyası bozulmuş olabilir. PPD dosyasını silin ve yazılımı yeniden yükleyin.

### Ürün adı, Yazdırma ve Tarama ürün listesinde görünmüyor

- Kabloların düzgün şekilde bağlandığından ve ürünün açık olduğundan emin olun.
- Ürün adını kontrol etmek için bir yapılandırma sayfası yazdırın. Yapılandırma sayfasındaki adın Yazdırma ve Tarama listesindeki ürün adıyla aynı olduğunu doğrulayın.
- USB veya Ethernet kablosunu yüksek kaliteli bir kabloyla değiştirin.

### Yazıcı sürücüsü, Yazdırma ve Tarama listesinde seçilen ürünü otomatik olarak kurmuyor

- Kabloların düzgün şekilde bağlandığından ve ürünün açık olduğundan emin olun.
- Ürün .GZ dosyasının, sabit sürücünün aşağıdaki klasöründe bulunduğundan emin olun: `Library/Printers/PPDs/Contents/Resources`. Gerekirse, yazılımı yeniden yükleyin.
- GZ dosyası bu klasördeyse, PPD dosyası bozulmuş olabilir. Dosyayı silin ve yazılımı yeniden yükleyin.
- USB veya Ethernet kablosunu yüksek kaliteli bir kabloyla değiştirin.



## Yazdırma işi, istenilen ürüne gönderilmedi

1. Yazdırma kuyruğunu açın ve yazdırma işini yeniden başlatın.
2. Gönderdiğiniz yazdırma işini aynı veya benzer bir ada sahip başka bir ürün almış olabilir. Ürün adını kontrol etmek için bir yapılandırma sayfası yazdırın. Yapılandırma sayfasındaki adın Yazıcılar ve Tarayıcılar listesindeki ürün adıyla aynı olduğunu doğrulayın.

## Bir USB kablosuyla bağlandığında, sürücü seçildikten sonra, ürün Yazdırma ve Tarama listesinde görünmüyor.

### Yazılım sorunlarını giderme

- ▲ Mac işletim sisteminizin OS X v10.10 veya üstü olduğundan emin olun.

### Donanım sorunlarını giderme

1. Ürünün açık olduğundan emin olun.
2. USB kablosunun doğru takıldığından emin olun.
3. Yüksek hızlı uygun USB kablosunu kullandığınızdan emin olun.
4. Zincirden güç alan çok fazla USB aygıtınızın olmadığından emin olun. Tüm aygıtları zincirden çıkarın ve kabloyu doğrudan bilgisayar üzerindeki USB bağlantı noktasına takın.
5. Zincir üzerinde, güç kaynağı gerektirmeyen ikiden fazla USB hub'ın tek bir sırada olup olmadığını kontrol edin. Tüm aygıtları zincirden çıkarın ve ardından kabloyu doğrudan bilgisayar üzerindeki USB bağlantı noktasına takın.

## USB bağlantısı kullanırken genel bir yazıcı sürücüsü kullanıyorsunuz

Yazılımı yüklemeyen USB kablosunu bağladıysanız, bu ürünün sürücüsü yerine genel bir yazıcı sürücüsü kullanıyor olabilirsiniz.

1. Genel yazıcı sürücüsünü silin.
2. Yazılımı, ürün CD'sinden yeniden yükleyin. Yazılım kurulum programı sizden isteyene kadar USB kablosunu bağlamayın.
3. Birden fazla yazıcı yüklüyse, **Yazdır** iletişim kutusundaki **Buna Göre Biçimlendir** açılır menüsünde bulunan doğru yazıcıyı seçtiğinizden emin olun.

# 10 Servis ve destek

- [Müşteri desteği](#)
- [HP sınırlı garanti bildirimi](#)

## Müşteri desteği

Bir sorunu çözmek için yardıma ihtiyacınız varsa, yazıcı yöneticisiyle veya teknik destekle iletişime geçin.

## HP sınırlı garanti bildirimi

HP ÜRÜNÜ	SINIRLI GARANTİ SÜRESİ
Yazıcı	90 Gün

Bu HP Sınırlı Garantisi yalnızca a) HP Inc., iştirakleri, yan kuruluşları, yetkili satıcıları, yetkili dağıtıcıları veya ülke dağıtıcıları tarafından b) bu HP Sınırlı Garantisi ile satılan veya kiralanan HP markalı ürünler için geçerlidir.

HP, siz son kullanıcı olan müşteriye, HP donanımlarında ve aksesuarlarında, satın alma tarihinden itibaren yukarıda belirtilen süre boyunca malzeme ve işçilik kusurları bulunmayacağını garanti eder. HP garanti süresi içinde böyle kusur bildirimleri aldığı takdirde, kusurlu olduğu iddia edilen ürünleri, kendi seçimine bağlı olarak onaracak veya değiştirecektir. Kusurlu ürün yerine verilen ürünler yeni veya performans bakımından yeniye eşdeğer olacaktır.

HP, HP yazılımının, satın alma tarihinden sonra, yukarıda belirlenen süre dahilinde, doğru yüklendiği ve kullanıldığı takdirde malzeme ve işçilik nedeniyle programlama yönergelerini yerine getirme konusunda sorun yaşanmayacağını garanti eder. HP garanti süresi dahilinde bu tür arızalardan haberdar edilirse, HP bu arızalar nedeniyle programlama yönergelerini yerine getiremeyen yazılımı değiştirecektir.

HP, HP ürünlerinin çalışmasının kesintiye uğramayacağı veya hatasız olduğu garantisini vermez. HP'nin makul bir süre boyunca ürünü garanti edildiği şekilde onarması ve değiştirmesi mümkün olmazsa, ürünü iade etmek şartıyla satın alma bedelini geri alma hakkınız doğar.

HP ürünleri, performans bakımından yeniye eşdeğer durumda yeniden üretilmiş veya önemsiz miktarda kullanılmış parçalar içerebilir.

Garanti şu nedenlerden kaynaklanan bozukluklara uygulanmaz: (a) yanlış veya yetersiz bakım ya da kalibrasyon (b) yazılımın, arabirim parçalarının veya sarf malzemelerinin HP tarafından tedarik edilmemesi, (c) yetkisiz değişiklik veya yanlış kullanım (d) ürünün yayınlanan çevresel özellikler dışında kullanımı veya (e) uygun olmayan yerde kullanılması veya uygun olmayan bakım.

HP'nin sınırlı garantisi, yazıcının, kesintisiz mürekkep sistemi gibi, yazıcı işlevselliğini değiştiren bir satış sonrası cihaza veya sisteme bağlanması durumunda geçersizdir.

**YEREL YASALARIN İZİN VERDİĞİ ÖLÇÜDE, YUKARIDAKİ GARANTİLER ÖZELDİR VE YAZILI VEYA SÖZLÜ OLARAK BAŞKA HİÇBİR GARANTİ VEYA KOŞUL İFADE VEYA İMA EDİLMEMEKTEDİR VE HP, ZİMNİ, SATILABİLİRLİK, YETERLİ KALİTE VE BELİRLİ BİR AMACA UYGUNLUK GARANTİLERİNİ VE KOŞULLARINI ÖZELLİKLE REDDEDER.** Bazı ülkeler/bölgeler, eyaletler ya da illerde, zımnî garanti süresine ilişkin sınırlamalara izin verilmemektedir; bu yüzden,

yukarıdaki sınırlama veya istisna size uygulanmayabilir. Bu sınırlı garanti size belirli yasal haklar tanımaktadır ve eyalete, ile veya ülkeye/bölgeye göre değişen başka haklarınız da olabilir.

HP'nin sınırlı garantisi, HP'nin bu ürüne destek verdiği ve bu ürünü pazarladığı tüm ülke/bölge ve alanlarda geçerlidir. Alacağınız garanti hizmetinin düzeyi yerel standartlara göre değişebilir. HP, ürün üzerinde, yasal veya mevzuata bağlı nedenlerle, sınırları içinde çalıştırılması hiçbir zaman düşünülmemiş ülkelerde/ bölgelerde çalıştırılması için biçim, uygunluk ve işlev değişikliği yapmayacaktır.

**YEREL KANUNLARIN İZİN VERDİĞİ ÖLÇÜDE, BU GARANTİDEKİ ÇÖZÜMLER SİZİN İÇİN YEGÂNE ÇÖZÜMLERDİR. YUKARIDA BELİRTİLENLER HARİCİNDE, NE HP, NE DE TEDARİKÇİLERİ, VERİ KAYBINDAN VEYA SÖZLEŞMEDEN, HAKSIZ FİİLDEN YA DA BİR BAŞKA DURUMDAN DOĞAN DOĞRUDAN, ÖZEL, ARIZİ, NEDEN OLUNAN (KÂR VE VERİ KAYBI DAHİL) VEYA BENZERİ HASARDAN SORUMLU DEĞİLDİR.** Bazı ülkeler/bölgeler, eyaletler ya da illerde, dolaylı veya arazi zararların kapsam dışında bırakılmasına izin verilmemektedir; bu yüzden, yukarıdaki sınırlama veya istisna size uygulanmayabilir.

**YASALARIN İZİN VERDİĞİ ÖLÇÜDE BU BİLDİRİMDEKİ GARANTİ KOŞULLARI, ÜRÜNÜN SİZE SATILMASIYLA İLGİLİ TANINAN ZORUNLU YASAL HAKLARI HARİÇ TUTMADIĞI, SINIRLAMADIĞI VE DEĞİŞTİRMEDİĞİ GİBİ BUNLARA EK OLARAK SAĞLANMAKTADIR.**

## İngiltere, İrlanda ve Malta

The HP Limited Warranty is a commercial guarantee voluntarily provided by HP. The name and address of the HP entity responsible for the performance of the HP Limited Warranty in your country/region is as follows:

**UK:** HP Inc UK Limited, Cain Road, Amen Corner, Bracknell, Berkshire, RG12 1HN

**Ireland:** Hewlett-Packard Ireland Limited, Liffey Park Technology Campus, Barnhall Road, Leixlip, Co.Kildare

**Malta:** Hewlett-Packard Europe B.V., Amsterdam, Meyrin Branch, Route du Nant-d'Avril 150, 1217 Meyrin, Switzerland

**United Kingdom:** The HP Limited Warranty benefits apply in addition to any legal rights to a guarantee from seller of nonconformity of goods with the contract of sale. These rights expire six years from delivery of goods for products purchased in England or Wales and five years from delivery of goods for products purchased in Scotland. However various factors may impact your eligibility to receive these rights. For further information, please consult the following link: Consumer Legal Guarantee ([www.hp.com/go/eu-legal](http://www.hp.com/go/eu-legal)) or you may visit the European Consumer Centers website ([http://ec.europa.eu/consumers/solving\\_consumer\\_disputes/non-judicial\\_redress/ecc-net/index\\_en.htm](http://ec.europa.eu/consumers/solving_consumer_disputes/non-judicial_redress/ecc-net/index_en.htm)). Consumers have the right to choose whether to claim service under the HP Limited Warranty or against the seller under the legal guarantee.

**Ireland:** The HP Limited Warranty benefits apply in addition to any statutory rights from seller in relation to nonconformity of goods with the contract of sale. However various factors may impact your eligibility to receive these rights. Consumer statutory rights are not limited or affected in any manner by HP Care Pack. For further information, please consult the following link: Consumer Legal Guarantee ([www.hp.com/go/eu-legal](http://www.hp.com/go/eu-legal)) or you may visit the European Consumer Centers website ([http://ec.europa.eu/consumers/solving\\_consumer\\_disputes/non-judicial\\_redress/ecc-net/index\\_en.htm](http://ec.europa.eu/consumers/solving_consumer_disputes/non-judicial_redress/ecc-net/index_en.htm)). Consumers have the right to choose whether to claim service under the HP Limited Warranty or against the seller under the legal guarantee.

**Malta:** The HP Limited Warranty benefits apply in addition to any legal rights to a two-year guarantee from seller of nonconformity of goods with the contract of sale; however various factors may impact your eligibility to receive these rights. Consumer statutory rights are not limited or affected in any manner by the HP Limited Warranty. For further information, please consult the following link: Consumer Legal Guarantee ([www.hp.com/go/eu-legal](http://www.hp.com/go/eu-legal)) or you may visit the European Consumer Centers website ([http://ec.europa.eu/consumers/solving\\_consumer\\_disputes/non-judicial\\_redress/ecc-net/index\\_en.htm](http://ec.europa.eu/consumers/solving_consumer_disputes/non-judicial_redress/ecc-net/index_en.htm)). Consumers have the right to choose whether to claim service under the HP Limited Warranty or against the seller under two-year legal guarantee.

## Avusturya, Belçika, Almanya ve Lüksemburg

Die beschränkte HP Herstellergarantie ist eine von HP auf freiwilliger Basis angebotene kommerzielle Garantie. Der Name und die Adresse der HP Gesellschaft, die in Ihrem Land für die Gewährung der beschränkten HP Herstellergarantie verantwortlich ist, sind wie folgt:

**Deutschland:** HP Deutschland GmbH, Schickardstr. 32, D-71034 Böblingen

**Österreich:** HP Austria GmbH., Technologiestrasse 5, A-1120 Wien

**Luxemburg:** Hewlett-Packard Luxembourg S.C.A., 75, Parc d'Activités Capellen, Rue Pafebruc, L-8308 Capellen

**Belgien:** HP Belgium BVBA, Hermeslaan 1A, B-1831 Diegem

Die Rechte aus der beschränkten HP Herstellergarantie gelten zusätzlich zu den gesetzlichen Ansprüchen wegen Sachmängeln auf eine zweijährige Gewährleistung ab dem Lieferdatum. Ob Sie Anspruch auf diese Rechte haben, hängt von zahlreichen Faktoren ab. Die Rechte des Kunden sind in keiner Weise durch die beschränkte HP Herstellergarantie eingeschränkt bzw. betroffen. Weitere Hinweise finden Sie auf der

folgenden Website: Gewährleistungsansprüche für Verbraucher ([www.hp.com/go/eu-legal](http://www.hp.com/go/eu-legal)) oder Sie können die Website des Europäischen Verbraucherzentrums ([http://ec.europa.eu/consumers/solving\\_consumer\\_disputes/non-judicial\\_redress/ecc-net/index\\_en.htm](http://ec.europa.eu/consumers/solving_consumer_disputes/non-judicial_redress/ecc-net/index_en.htm)) besuchen. Verbraucher haben das Recht zu wählen, ob sie eine Leistung von HP gemäß der beschränkten HP Herstellergarantie in Anspruch nehmen oder ob sie sich gemäß der gesetzlichen zweijährigen Haftung für Sachmängel (Gewährleistung) sich an den jeweiligen Verkäufer wenden.

## Belçika, Fransa ve Lüksemburg

La garantie limitée HP est une garantie commerciale fournie volontairement par HP. Voici les coordonnées de l'entité HP responsable de l'exécution de la garantie limitée HP dans votre pays:

**France:** HP France SAS, société par actions simplifiée identifiée sous le numéro 448 694 133 RCS Evry, 1 Avenue du Canada, 91947, Les Ulis

**G.D. Luxembourg:** Hewlett-Packard Luxembourg S.C.A., 75, Parc d'Activités Capellen, Rue Pafebruc, L-8308 Capellen

**Belgique:** HP Belgium BVBA, Hermeslaan 1A, B-1831 Diegem

**France:** Les avantages de la garantie limitée HP s'appliquent en complément des droits dont vous disposez au titre des garanties légales applicables dont le bénéfice est soumis à des conditions spécifiques. Vos droits en tant que consommateur au titre de la garantie légale de conformité mentionnée aux articles L. 211-4 à L. 211-13 du Code de la Consommation et de celle relatives aux défauts de la chose vendue, dans les conditions prévues aux articles 1641 à 1648 et 2232 du Code de Commerce ne sont en aucune façon limités ou affectés par la garantie limitée HP. Pour de plus amples informations, veuillez consulter le lien suivant : Garanties légales accordées au consommateur ([www.hp.com/go/eu-legal](http://www.hp.com/go/eu-legal)). Vous pouvez également consulter le site Web des Centres européens des consommateurs ([http://ec.europa.eu/consumers/solving\\_consumer\\_disputes/non-judicial\\_redress/ecc-net/index\\_en.htm](http://ec.europa.eu/consumers/solving_consumer_disputes/non-judicial_redress/ecc-net/index_en.htm)). Les consommateurs ont le droit de choisir d'exercer leurs droits au titre de la garantie limitée HP, ou auprès du vendeur au titre des garanties légales applicables mentionnées ci-dessus.

### POUR RAPPEL:

Garantie Légale de Conformité:

*« Le vendeur est tenu de livrer un bien conforme au contrat et répond des défauts de conformité existant lors de la délivrance.*

*Il répond également des défauts de conformité résultant de l'emballage, des instructions de montage ou de l'installation lorsque celle-ci a été mise à sa charge par le contrat ou a été réalisée sous sa responsabilité ».*

Article L211-5 du Code de la Consommation:

*« Pour être conforme au contrat, le bien doit:*

*1° Etre propre à l'usage habituellement attendu d'un bien semblable et, le cas échéant:*

*- correspondre à la description donnée par le vendeur et posséder les qualités que celui-ci a présentées à l'acheteur sous forme d'échantillon ou de modèle;*

*- présenter les qualités qu'un acheteur peut légitimement attendre eu égard aux déclarations publiques faites par le vendeur, par le producteur ou par son représentant, notamment dans la publicité ou l'étiquetage;*

*2° Ou présenter les caractéristiques définies d'un commun accord par les parties ou être propre à tout usage spécial recherché par l'acheteur, porté à la connaissance du vendeur et que ce dernier a accepté ».*

Article L211-12 du Code de la Consommation:

*« L'action résultant du défaut de conformité se prescrit par deux ans à compter de la délivrance du bien ».*

Garantie des vices cachés

Article 1641 du Code Civil : « *Le vendeur est tenu de la garantie à raison des défauts cachés de la chose vendue qui la rendent impropre à l'usage auquel on la destine, ou qui diminuent tellement cet usage que l'acheteur ne l'aurait pas acquise, ou n'en aurait donné qu'un moindre prix, s'il les avait connus.* »

Article 1648 alinéa 1 du Code Civil:

« *L'action résultant des vices rédhibitoires doit être intentée par l'acquéreur dans un délai de deux ans à compter de la découverte du vice.* »

**G.D. Luxembourg et Belgique:** Les avantages de la garantie limitée HP s'appliquent en complément des droits dont vous disposez au titre de la garantie de non-conformité des biens avec le contrat de vente. Cependant, de nombreux facteurs peuvent avoir un impact sur le bénéfice de ces droits. Vos droits en tant que consommateur au titre de ces garanties ne sont en aucune façon limités ou affectés par la garantie limitée HP. Pour de plus amples informations, veuillez consulter le lien suivant : Garanties légales accordées au consommateur ([www.hp.com/go/eu-legal](http://www.hp.com/go/eu-legal)) ou vous pouvez également consulter le site Web des Centres européens des consommateurs ([http://ec.europa.eu/consumers/solving\\_consumer\\_disputes/non-judicial\\_redress/ecc-net/index\\_en.htm](http://ec.europa.eu/consumers/solving_consumer_disputes/non-judicial_redress/ecc-net/index_en.htm)). Les consommateurs ont le droit de choisir de réclamer un service sous la garantie limitée HP ou auprès du vendeur au cours d'une garantie légale de deux ans.

## Italya

La Garanzia limitata HP è una garanzia commerciale fornita volontariamente da HP. Di seguito sono indicati nome e indirizzo della società HP responsabile della fornitura dei servizi coperti dalla Garanzia limitata HP nel vostro Paese:

**Italia:** HP Italy S.r.l., Via G. Di Vittorio 9, 20063 Cernusco S/Naviglio

I vantaggi della Garanzia limitata HP vengono concessi ai consumatori in aggiunta ai diritti derivanti dalla garanzia di due anni fornita dal venditore in caso di non conformità dei beni rispetto al contratto di vendita. Tuttavia, diversi fattori possono avere un impatto sulla possibilità di beneficiare di tali diritti. I diritti spettanti ai consumatori in forza della garanzia legale non sono in alcun modo limitati, né modificati dalla Garanzia limitata HP. Per ulteriori informazioni, si prega di consultare il seguente link: Garanzia legale per i clienti ([www.hp.com/go/eu-legal](http://www.hp.com/go/eu-legal)), oppure visitare il sito Web dei Centri europei per i consumatori ([http://ec.europa.eu/consumers/solving\\_consumer\\_disputes/non-judicial\\_redress/ecc-net/index\\_en.htm](http://ec.europa.eu/consumers/solving_consumer_disputes/non-judicial_redress/ecc-net/index_en.htm)). I consumatori hanno il diritto di scegliere se richiedere un servizio usufruendo della Garanzia limitata HP oppure rivolgendosi al venditore per far valere la garanzia legale di due anni.

## İspanya

Su Garantía limitada de HP es una garantía comercial voluntariamente proporcionada por HP. El nombre y dirección de las entidades HP que proporcionan la Garantía limitada de HP (garantía comercial adicional del fabricante) en su país es:

**España:** Hewlett-Packard Española S.L. Calle Vicente Aleixandre, 1 Parque Empresarial Madrid - Las Rozas, E-28232 Madrid

Los beneficios de la Garantía limitada de HP son adicionales a la garantía legal de 2 años a la que los consumidores tienen derecho a recibir del vendedor en virtud del contrato de compraventa; sin embargo, varios factores pueden afectar su derecho a recibir los beneficios bajo dicha garantía legal. A este respecto, la Garantía limitada de HP no limita o afecta en modo alguno los derechos legales del consumidor ([www.hp.com/go/eu-legal](http://www.hp.com/go/eu-legal)). Para más información, consulte el siguiente enlace: Garantía legal del consumidor o puede visitar el sitio web de los Centros europeos de los consumidores ([http://ec.europa.eu/consumers/solving\\_consumer\\_disputes/non-judicial\\_redress/ecc-net/index\\_en.htm](http://ec.europa.eu/consumers/solving_consumer_disputes/non-judicial_redress/ecc-net/index_en.htm)). Los clientes tienen derecho a elegir si reclaman un servicio acogiéndose a la Garantía limitada de HP o al vendedor de conformidad con la garantía legal de dos años.

## Danimarka

Den begrænsede HP-garanti er en garanti, der ydes frivilligt af HP. Navn og adresse på det HP-selskab, der er ansvarligt for HP's begrænsede garanti i dit land, er som følger:

**Danmark:** HP Inc Danmark ApS, Engholm Parkvej 8, 3450, Allerød

Den begrænsede HP-garanti gælder i tillæg til eventuelle juridiske rettigheder, for en toårig garanti fra sælgeren af varer, der ikke er i overensstemmelse med salgsaftalen, men forskellige faktorer kan dog påvirke din ret til at opnå disse rettigheder. Forbrugerens lovbestemte rettigheder begrænses eller påvirkes ikke på nogen måde af den begrænsede HP-garanti. Se nedenstående link for at få yderligere oplysninger: Forbrugerens juridiske garanti ([www.hp.com/go/eu-legal](http://www.hp.com/go/eu-legal)) eller du kan besøge De Europæiske Forbrugercentres websted ([http://ec.europa.eu/consumers/solving\\_consumer\\_disputes/non-judicial\\_redress/ecc-net/index\\_en.htm](http://ec.europa.eu/consumers/solving_consumer_disputes/non-judicial_redress/ecc-net/index_en.htm)). Forbrugere har ret til at vælge, om de vil gøre krav på service i henhold til HP's begrænsede garanti eller hos sælger i henhold til en toårig juridisk garanti.

## Norveç

HPs garanti er en begrenset og kommersiell garanti som HP selv har valgt å tilby. Følgende lokale selskap innestår for garantien:

**Norge:** HP Norge AS, Rolfbuktveien 4b, 1364 Fornebu

HPs garanti kommer i tillegg til det mangelsansvar HP har i henhold til norsk forbrukerkjøpslovgivning, hvor reklamasjonsperioden kan være to eller fem år, avhengig av hvor lenge salgsgjenstanden var ment å vare. Ulike faktorer kan imidlertid ha betydning for om du kvalifiserer til å kreve avhjelp iht slikt mangelsansvar. Forbrukerens lovmessige rettigheter begrenses ikke av HPs garanti. Hvis du vil ha mer informasjon, kan du klikke på følgende kobling: Juridisk garanti for forbruker ([www.hp.com/go/eu-legal](http://www.hp.com/go/eu-legal)) eller du kan besøke nettstedet til de europeiske forbrukersentrene ([http://ec.europa.eu/consumers/solving\\_consumer\\_disputes/non-judicial\\_redress/ecc-net/index\\_en.htm](http://ec.europa.eu/consumers/solving_consumer_disputes/non-judicial_redress/ecc-net/index_en.htm)). Forbrukere har retten til å velge å kreve service under HPs garanti eller iht selgerens lovpålagte mangelsansvar.

## İsveç

HP:s begränsade garanti är en kommersiell garanti som tillhandahålls frivilligt av HP. Namn och adress till det HP-företag som ansvarar för HP:s begränsade garanti i ditt land är som följer:

**Sverige:** HP PPS Sverige AB, SE-169 73 Stockholm

Fördelarna som ingår i HP:s begränsade garanti gäller utöver de lagstadgade rättigheterna till tre års garanti från säljaren angående varans bristande överensstämmelse gentemot köpeavtalet, men olika faktorer kan påverka din rätt att utnyttja dessa rättigheter. Konsumentens lagstadgade rättigheter varken begränsas eller påverkas på något sätt av HP:s begränsade garanti. Mer information får du om du följer denna länk: Lagstadgad garanti för konsumenter ([www.hp.com/go/eu-legal](http://www.hp.com/go/eu-legal)) eller så kan du gå till European Consumer Centers webbplats ([http://ec.europa.eu/consumers/solving\\_consumer\\_disputes/non-judicial\\_redress/ecc-net/index\\_en.htm](http://ec.europa.eu/consumers/solving_consumer_disputes/non-judicial_redress/ecc-net/index_en.htm)). Konsumenter har rätt att välja om de vill ställa krav enligt HP:s begränsade garanti eller på säljaren enligt den lagstadgade treåriga garantin.

## Portekiz

A Garantia Limitada HP é uma garantia comercial fornecida voluntariamente pela HP. O nome e a morada da entidade HP responsável pela prestação da Garantia Limitada HP no seu país são os seguintes:

**Portugal:** HPCP – Computing and Printing Portugal, Unipessoal, Lda., Edifício D. Sancho I, Quinta da Fonte, Porto Salvo, Lisboa, Oeiras, 2740 244

As vantagens da Garantia Limitada HP aplicam-se cumulativamente com quaisquer direitos decorrentes da legislação aplicável à garantia de dois anos do vendedor, relativa a defeitos do produto e constante do

contrato de venda. Existem, contudo, vários fatores que poderão afetar a sua elegibilidade para beneficiar de tais direitos. Os direitos legalmente atribuídos aos consumidores não são limitados ou afetados de forma alguma pela Garantia Limitada HP. Para mais informações, consulte a ligação seguinte: Garantia legal do consumidor ([www.hp.com/go/eu-legal](http://www.hp.com/go/eu-legal)) ou visite o Web site da Rede dos Centros Europeus do Consumidor ([http://ec.europa.eu/consumers/solving\\_consumer\\_disputes/non-judicial\\_redress/ecc-net/index\\_en.htm](http://ec.europa.eu/consumers/solving_consumer_disputes/non-judicial_redress/ecc-net/index_en.htm)). Os consumidores têm o direito de escolher se pretendem reclamar assistência ao abrigo da Garantia Limitada HP ou contra o vendedor ao abrigo de uma garantia jurídica de dois anos.

## Yunanistan ve Kıbrıs

Η Περιορισμένη εγγύηση HP είναι μια εμπορική εγγύηση η οποία παρέχεται εθελοντικά από την HP. Η επωνυμία και η διεύθυνση του νομικού προσώπου HP που παρέχει την Περιορισμένη εγγύηση HP στη χώρα σας είναι η εξής:

**Ελλάδα /Κύπρος:** HP Printing and Personal Systems Hellas EPE, Tzavella 1-3, 15232 Chalandri, Attiki

**Ελλάδα /Κύπρος:** HP Συστήματα Εκτύπωσης και Προσωπικών Υπολογιστών Ελλάς Εταιρεία Περιορισμένης Ευθύνης, Tzavella 1-3, 15232 Chalandri, Attiki

Τα προνόμια της Περιορισμένης εγγύησης HP ισχύουν επιπλέον των νόμιμων δικαιωμάτων για διετή εγγύηση έναντι του Πωλητή για τη μη συμμόρφωση των προϊόντων με τις συνομολογημένες συμβατικά ιδιότητες, ωστόσο η άσκηση των δικαιωμάτων σας αυτών μπορεί να εξαρτάται από διάφορους παράγοντες. Τα νόμιμα δικαιώματα των καταναλωτών δεν περιορίζονται ούτε επηρεάζονται καθ' οιονδήποτε τρόπο από την Περιορισμένη εγγύηση HP. Για περισσότερες πληροφορίες, συμβουλευτείτε την ακόλουθη τοποθεσία web: Νόμιμη εγγύηση καταναλωτή ([www.hp.com/go/eu-legal](http://www.hp.com/go/eu-legal)) ή μπορείτε να επισκεφτείτε την τοποθεσία web των Ευρωπαϊκών Κέντρων Καταναλωτή ([http://ec.europa.eu/consumers/solving\\_consumer\\_disputes/non-judicial\\_redress/ecc-net/index\\_en.htm](http://ec.europa.eu/consumers/solving_consumer_disputes/non-judicial_redress/ecc-net/index_en.htm)). Οι καταναλωτές έχουν το δικαίωμα να επιλέξουν αν θα αξιώσουν την υπηρεσία στα πλαίσια της Περιορισμένης εγγύησης HP ή από τον πωλητή στα πλαίσια της νόμιμης εγγύησης δύο ετών.

## Macaristan

A HP korlátozott jótállás egy olyan kereskedelmi jótállás, amelyet a HP a saját elhatározásából biztosít. Az egyes országokban a HP mint gyártó által vállalt korlátozott jótállást biztosító HP vállalatok neve és címe:

**Magyarország:** HP Inc Magyarország Kft., H-1117 Budapest, Alíz utca 1.

A HP korlátozott jótállásban biztosított jogok azokon a jogokon felül illetik meg Önt, amelyek a termékeknek az adásvételi szerződés szerinti minőségére vonatkozó kétéves, jogszabályban foglalt eladói szavatosságból, továbbá ha az Ön által vásárolt termékre alkalmazandó, a jogszabályban foglalt kötelező eladói jótállásból erednek, azonban számos körülmény hatással lehet arra, hogy ezek a jogok Önt megilletik-e. További információért kérjük, keresse fel a következő webhelyet: Jogi Tájékoztató Fogyasztóknak ([www.hp.com/go/eu-legal](http://www.hp.com/go/eu-legal)) vagy látogassa meg az Európai Fogyasztói Központok webhelyét ([http://ec.europa.eu/consumers/solving\\_consumer\\_disputes/non-judicial\\_redress/ecc-net/index\\_en.htm](http://ec.europa.eu/consumers/solving_consumer_disputes/non-judicial_redress/ecc-net/index_en.htm)). A fogyasztóknak jogában áll, hogy megválasszák, hogy a jótállással kapcsolatos igényüket a HP korlátozott jótállás alapján vagy a kétéves, jogszabályban foglalt eladói szavatosság, illetve, ha alkalmazandó, a jogszabályban foglalt kötelező eladói jótállás alapján érvényesítik.

## Ček Cumhuriyeti

Omezená záruka HP je obchodní zárukou dobrovolně poskytovanou společností HP. Názvy a adresy společností skupiny HP, které odpovídají za plnění omezené záruky HP ve vaší zemi, jsou následující:

**Česká republika:** HP Inc Czech Republic s. r. o., Za Brumlovkou 5/1559, 140 00 Praha 4

Výhody, poskytované omezenou zárukou HP, se uplatňují jako doplněk k jakýmkoli právním nárokům na dvouletou záruku poskytnutou prodejcem v případě nesouladu zboží s kupní smlouvou. Váš nárok na uznání těchto práv však může záviset na mnohých faktorech. Omezená záruka HP žádným způsobem neomezuje ani



neovlivňuje zákonná práva zákazníka. Další informace získáte kliknutím na následující odkaz: Zákonná záruka spotřebitele ([www.hp.com/go/eu-legal](http://www.hp.com/go/eu-legal)) případně můžete navštívit webové stránky Evropského spotřebitelského centra ([http://ec.europa.eu/consumers/solving\\_consumer\\_disputes/non-judicial\\_redress/ecc-net/index\\_en.htm](http://ec.europa.eu/consumers/solving_consumer_disputes/non-judicial_redress/ecc-net/index_en.htm)). Spotřebitelé mají právo se rozhodnout, zda chtějí službu reklamovat v rámci omezené záruky HP nebo v rámci zákonem stanovené dvouleté záruky u prodejce.

## Slovakya

Obmedzená záruka HP je obchodná záruka, ktorú spoločnosť HP poskytuje dobrovoľne. Meno a adresa subjektu HP, ktorý zabezpečuje plnenie vyplývajúce z Obmedzenej záruky HP vo vašej krajine:

**Slovenská republika:** HP Inc Slovakia, s.r.o., Galvaniho 7, 821 04 Bratislava

Výhody Obmedzenej záruky HP sa uplatnia vedľa prípadných zákazníkových zákonných nárokov voči predávajúcemu z väd, ktoré spočívajú v nesúlade vlastností tovaru s jeho popisom podľa predmetnej zmluvy. Možnosť uplatnenia takých prípadných nárokov však môže závisieť od rôznych faktorov. Služby Obmedzenej záruky HP žiadnym spôsobom neobmedzujú ani neovplyvňujú zákonné práva zákazníka, ktorý je spotrebiteľom. Ďalšie informácie nájdete na nasledujúcom prepojení: Zákonná záruka spotrebiteľa ([www.hp.com/go/eu-legal](http://www.hp.com/go/eu-legal)), prípadne môžete navštíviť webovú lokalitu európskych zákazníckych stredísk ([http://ec.europa.eu/consumers/solving\\_consumer\\_disputes/non-judicial\\_redress/ecc-net/index\\_en.htm](http://ec.europa.eu/consumers/solving_consumer_disputes/non-judicial_redress/ecc-net/index_en.htm)). Spotrebiteľia majú právo zvoliť si, či chcú uplatniť servis v rámci Obmedzenej záruky HP alebo počas zákonnej dvojročnej záručnej lehoty u predajcu.

## Polonya

Ograniczona gwarancja HP to komercyjna gwarancja udzielona dobrowolnie przez HP. Nazwa i adres podmiotu HP odpowiedzialnego za realizację Ograniczonej gwarancji HP w Polsce:

**Polska:** HP Inc Polska sp. z o.o., Szturmowa 2a, 02-678 Warszawa, wpisana do rejestru przedsiębiorców prowadzonego przez Sąd Rejonowy dla m.st. Warszawy w Warszawie, XIII Wydział Gospodarczy Krajowego Rejestru Sądowego, pod numerem KRS 0000546115, NIP 5213690563, REGON 360916326, GIOŚ E0020757WZBW, kapitał zakładowy 480.000 PLN.

Świadczenia wynikające z Ograniczonej gwarancji HP stanowią dodatek do praw przysługujących nabywcy w związku z dwuletnią odpowiedzialnością sprzedawcy z tytułu niezgodności towaru z umową (rekojmia). Niemniej, na możliwość skorzystania z tych praw mają wpływ różne czynniki. Ograniczona gwarancja HP w żaden sposób nie ogranicza praw konsumenta ani na nie nie wpływa. Więcej informacji można znaleźć pod następującym łączem: Gwarancja prawna konsumenta ([www.hp.com/go/eu-legal](http://www.hp.com/go/eu-legal)), można także odwiedzić stronę internetową Europejskiego Centrum Konsumentckiego ([http://ec.europa.eu/consumers/solving\\_consumer\\_disputes/non-judicial\\_redress/ecc-net/index\\_en.htm](http://ec.europa.eu/consumers/solving_consumer_disputes/non-judicial_redress/ecc-net/index_en.htm)). Konsumenti mają prawo wyboru co do możliwości skorzystania albo z usług gwarancyjnych przysługujących w ramach Ograniczonej gwarancji HP albo z uprawnień wynikających z dwuletniej rekojmi w stosunku do sprzedawcy.

## Bulgaristan

Ограничената гаранция на HP представлява търговска гаранция, доброволно предоставяна от HP. Името и адресът на дружеството на HP за вашата страна, отговорно за предоставянето на гаранционната поддръжка в рамките на Ограничената гаранция на HP, са както следва:

HP Inc Bulgaria EOOD (Ейч Пи Инк България EOOD), гр. София 1766, район р-н Младост, бул. Околовръстен Път No 258, Бизнес Център Камбаните

Предимствата на Ограничената гаранция на HP се прилагат в допълнение към всички законови права за двугодишна гаранция от продавача при несъответствие на стоката с договора за продажба. Въпреки това, различни фактори могат да окажат влияние върху условията за получаване на тези права. Законовите права на потребителите не са ограничени или засегнати по никакъв начин от Ограничената гаранция на HP. За допълнителна информация, моля вижте Правната гаранция на потребителя

([www.hp.com/go/eu-legal](http://www.hp.com/go/eu-legal)) или посетете уебсайта на Европейския потребителски център ([http://ec.europa.eu/consumers/solving\\_consumer\\_disputes/non-judicial\\_redress/ecc-net/index\\_en.htm](http://ec.europa.eu/consumers/solving_consumer_disputes/non-judicial_redress/ecc-net/index_en.htm)). Потребителите имат правото да избират дали да претендират за извършване на услуга в рамките на Ограничената гаранция на HP или да потърсят такава от търговеца в рамките на двугодишната правна гаранция.

## Romanya

Garanția limitată HP este o garanție comercială furnizată în mod voluntar de către HP. Numele și adresa entității HP răspunzătoare de punerea în aplicare a Garanției limitate HP în țara dumneavoastră sunt următoarele:

**România:** HP Inc Romania SRL, 5 Fabrica de Glucoza Str., Building F, Ground Floor & Floor 8, 2nd District, București

Beneficiile Garanției limitate HP se aplică suplimentar față de orice drepturi privind garanția de doi ani oferită de vânzător pentru neconformitatea bunurilor cu contractul de vânzare; cu toate acestea, diverși factori pot avea impact asupra eligibilității dvs. de a beneficia de aceste drepturi. Drepturile legale ale consumatorului nu sunt limitate sau afectate în vreun fel de Garanția limitată HP. Pentru informații suplimentare consultați următorul link: garanția acordată consumatorului prin lege ([www.hp.com/go/eu-legal](http://www.hp.com/go/eu-legal)) sau puteți accesa site-ul Centrul European al Consumatorilor ([http://ec.europa.eu/consumers/solving\\_consumer\\_disputes/non-judicial\\_redress/ecc-net/index\\_en.htm](http://ec.europa.eu/consumers/solving_consumer_disputes/non-judicial_redress/ecc-net/index_en.htm)). Consumatorii au dreptul să aleagă dacă să pretindă despăgubiri în cadrul Garanției limitate HP sau de la vânzător, în cadrul garanției legale de doi ani.

## Belçika ve Hollanda

De Beperkte Garantie van HP is een commerciële garantie vrijwillig verstrekt door HP. De naam en het adres van de HP-entiteit die verantwoordelijk is voor het uitvoeren van de Beperkte Garantie van HP in uw land is als volgt:

**Nederland:** HP Nederland B.V., Startbaan 16, 1187 XR Amstelveen

**België:** HP Belgium BVBA, Hermeslaan 1A, B-1831 Diegem

De voordelen van de Beperkte Garantie van HP vormen een aanvulling op de wettelijke garantie voor consumenten gedurende twee jaren na de levering te verlenen door de verkoper bij een gebrek aan conformiteit van de goederen met de relevante verkoopovereenkomst. Niettemin kunnen diverse factoren een impact hebben op uw eventuele aanspraak op deze wettelijke rechten. De wettelijke rechten van de consument worden op geen enkele wijze beperkt of beïnvloed door de Beperkte Garantie van HP. Raadpleeg voor meer informatie de volgende webpagina: Wettelijke garantie van de consument ([www.hp.com/go/eu-legal](http://www.hp.com/go/eu-legal)) of u kan de website van het Europees Consumenten Centrum bezoeken ([http://ec.europa.eu/consumers/solving\\_consumer\\_disputes/non-judicial\\_redress/ecc-net/index\\_en.htm](http://ec.europa.eu/consumers/solving_consumer_disputes/non-judicial_redress/ecc-net/index_en.htm)). Consumenten hebben het recht om te kiezen tussen enerzijds de Beperkte Garantie van HP of anderzijds het aanspreken van de verkoper in toepassing van de wettelijke garantie.

## Finlandiya

HP:n rajoitettu takuu on HP:n vapaaehtoisesti antama kaupallinen takuu. HP:n myöntämästä takuusta maassanne vastaavan HP:n edustajan yhteystiedot ovat:

**Suomi:** HP Finland Oy, Piispankalliontie, FIN - 02200 Espoo

HP:n takuun edut ovat voimassa mahdollisten kuluttajansuojalakiin perustuvien oikeuksien lisäksi sen varalta, että tuote ei vastaa myyntisopimusta. Saat lisätietoja seuraavasta linkistä: Kuluttajansuoja ([www.hp.com/go/eu-legal](http://www.hp.com/go/eu-legal)) tai voit käydä Euroopan kuluttajakeskuksen sivustolla ([http://ec.europa.eu/consumers/solving\\_consumer\\_disputes/non-judicial\\_redress/ecc-net/index\\_en.htm](http://ec.europa.eu/consumers/solving_consumer_disputes/non-judicial_redress/ecc-net/index_en.htm)). Kuluttajilla on oikeus vaatia virheen korjausta HP:n takuun ja kuluttajansuojan perusteella HP:lta tai myyjältä.

## Slovenya

Omejena garancija HP je prostovoljna trgovska garancija, ki jo zagotavlja podjetje HP. Ime in naslov poslovne enote HP, ki je odgovorna za omejeno garancijo HP v vaši državi, sta naslednja:

**Slovenija:** Hewlett-Packard Europe B.V., Amsterdam, Meyrin Branch, Route du Nant-d'Avril 150, 1217 Meyrin, Switzerland

Ugodnosti omejene garancije HP veljajo poleg zakonskih pravic, ki ob sklenitvi kupoprodajne pogodbe izhajajo iz dveletne garancije prodajalca v primeru neskladnosti blaga, vendar lahko na izpolnjevanje pogojev za uveljavitev pravic vplivajo različni dejavniki. Omejena garancija HP nikakor ne omejuje strankinih z zakonom predpisanih pravic in ne vpliva nanje. Za dodatne informacije glejte naslednjo povezavo: Strankino pravno jamstvo ([www.hp.com/go/eu-legal](http://www.hp.com/go/eu-legal)); ali pa obiščite spletno mesto evropskih središč za potrošnike ([http://ec.europa.eu/consumers/solving\\_consumer\\_disputes/non-judicial\\_redress/ecc-net/index\\_en.htm](http://ec.europa.eu/consumers/solving_consumer_disputes/non-judicial_redress/ecc-net/index_en.htm)). Potrošniki imajo pravico izbrati, ali bodo uveljavljali pravice do storitev v skladu z omejeno garancijo HP ali proti prodajalcu v skladu z dvoletno zakonsko garancijo.

## Hrvatistan

HP ograničeno jamstvo komercialno je dobrovoljno jamstvo koje pruža HP. Ime i adresa HP subjekta odgovornog za HP ograničeno jamstvo u vašoj državi:

**Hrvatska:** HP Computing and Printing d.o.o. za računalne i srodne aktivnosti, Radnička cesta 41, 10000 Zagreb

Pogodnosti HP ograničenog jamstva vrijede zajedno uz sva zakonska prava na dvogodišnje jamstvo kod bilo kojeg prodavača s obzirom na nepodudaranje robe s ugovorom o kupnji. Međutim, razni faktori mogu utjecati na vašu mogućnost ostvarivanja tih prava. HP ograničeno jamstvo ni na koji način ne utječe niti ne ograničava zakonska prava potrošača. Dodatne informacije potražite na ovoj adresi: Zakonsko jamstvo za potrošače ([www.hp.com/go/eu-legal](http://www.hp.com/go/eu-legal)) ili možete posjetiti web-mjesto Europskih potrošačkih centara ([http://ec.europa.eu/consumers/solving\\_consumer\\_disputes/non-judicial\\_redress/ecc-net/index\\_en.htm](http://ec.europa.eu/consumers/solving_consumer_disputes/non-judicial_redress/ecc-net/index_en.htm)). Potrošači imaju pravo odabrati žele li ostvariti svoja potraživanja u sklopu HP ograničenog jamstva ili pravnog jamstva prodavača u trajanju ispod dvije godine.

## Letonya

HP ierobežotā garantija ir komercgarantija, kuru brīvprātīgi nodrošina HP. HP uzņēmums, kas sniedz HP ierobežotās garantijas servisa nodrošinājumu jūsu valstī:

**Latvija:** HP Finland Oy, PO Box 515, 02201 Espoo, Finland

HP ierobežotās garantijas priekšrocības tiek piedāvātas papildus jebkurām likumīgajām tiesībām uz pārdevēja un/vai ražotāju nodrošinātu divu gadu garantiju gadījumā, ja preces neatbilst pirkuma līgumam, tomēr šo tiesību saņemšanu var ietekmēt vairāki faktori. HP ierobežotā garantija nekādā veidā neierobežo un neietekmē patērētāju likumīgās tiesības. Lai iegūtu plašāku informāciju, izmantojiet šo saiti: Patērētāju likumīgā garantija ([www.hp.com/go/eu-legal](http://www.hp.com/go/eu-legal)) vai arī Eiropas Patērētāju tiesību aizsardzības centra tīmekļa vietni ([http://ec.europa.eu/consumers/solving\\_consumer\\_disputes/non-judicial\\_redress/ecc-net/index\\_en.htm](http://ec.europa.eu/consumers/solving_consumer_disputes/non-judicial_redress/ecc-net/index_en.htm)). Patērētājiem ir tiesības izvēlēties, vai pieprasīt servisa nodrošinājumu saskaņā ar HP ierobežoto garantiju, vai arī pārdevēja sniegto divu gadu garantiju.

## Litvanya

HP ribotoji garantija yra HP savanoriškai teikiama komercinė garantija. Toliau pateikiami HP bendrovių, teikiančių HP garantiją (gamintojo garantiją) jūsų šalyje, pavadinimai ir adresai:

**Lietuva:** HP Finland Oy, PO Box 515, 02201 Espoo, Finland

HP ribotoji garantija papildomai taikoma kartu su bet kokiomis kitomis įstatymais nustatytais teisėmis į pardavėjo suteikiamą dviejų metų laikotarpio garantiją dėl prekių atitikties pardavimo sutarčiai, tačiau tai, ar jums ši teisė bus suteikiama, gali priklausyti nuo įvairių aplinkybių. HP ribotoji garantija niekaip neapriboja ir neįtakoja įstatymais nustatytų vartotojo teisių. Daugiau informacijos rasite paspaudę šią nuorodą: Teisinė vartotojo garantija ([www.hp.com/go/eu-legal](http://www.hp.com/go/eu-legal)) arba apsilankę Europos vartotojų centro internetinėje svetainėje ([http://ec.europa.eu/consumers/solving\\_consumer\\_disputes/non-judicial\\_redress/ecc-net/index\\_en.htm](http://ec.europa.eu/consumers/solving_consumer_disputes/non-judicial_redress/ecc-net/index_en.htm)). Vartotojai turi teisę prašyti atlikti techninį aptarnavimą pagal HP ribotąją garantiją arba pardavėjo teikiamą dviejų metų įstatymais nustatytą garantiją.

## Estonya

HP piiratud garantii on HP poolt vabatahtlikult pakutav kaubanduslik garantii. HP piiratud garantii eest vastutab HP üksus aadressil:

**Eesti:** HP Finland Oy, PO Box 515, 02201 Espoo, Finland

HP piiratud garantii rakendub lisaks seaduses ettenähtud müüjapoolsele kaheaastasele garantiile, juhul kui toode ei vasta müügilepingu tingimustele. Siiski võib esineda asjaolusid, mille puhul teie jaoks need õigused ei pruugi kehtida. HP piiratud garantii ei piira ega mõjuta mingil moel tarbija seadusjärgseid õigusi. Lisateavet leiate järgmiselt lingilt: tarbija õiguslik garantii ([www.hp.com/go/eu-legal](http://www.hp.com/go/eu-legal)) või võite külastada Euroopa tarbijakeskuste veebisaiti ([http://ec.europa.eu/consumers/solving\\_consumer\\_disputes/non-judicial\\_redress/ecc-net/index\\_en.htm](http://ec.europa.eu/consumers/solving_consumer_disputes/non-judicial_redress/ecc-net/index_en.htm)). Tarbijal on õigus valida, kas ta soovib kasutada HP piiratud garantiid või seadusega ette nähtud müüjapoolset kaheaastast garantiid.

## Rusya

### Срок службы принтера для России

Срок службы данного принтера HP составляет пять лет в нормальных условиях эксплуатации. Срок службы отсчитывается с момента ввода принтера в эксплуатацию. В конце срока службы HP рекомендует посетить веб-сайт нашей службы поддержки по адресу <http://www.hp.com/support> и/или связаться с авторизованным поставщиком услуг HP для получения рекомендаций в отношении дальнейшего безопасного использования принтера.

# A Teknik bilgiler

- [Ürün belirtileri](#)
- [Çevreci ürün yönetim programı](#)
- [Yasal düzenleme bilgileri](#)

## Ürün belirtileri

- [Yazdırma belirtileri](#)
- [Fiziksel belirtiler](#)
- [Uyarı simgeleri](#)
- [Güç tüketimi ve elektrikle ilgili belirtiler](#)
- [Akustik yayılımı özellikleri](#)
- [Çevre belirtileri](#)

## Yazdırma belirtileri

Desteklenen yazdırma çözünürlüklerinin listesi için, [HP Müşteri Desteği](#) adresindeki yazıcı destek web sitesini ziyaret edin.

## Fiziksel belirtiler

Ürün	Yükseklik - mm (inç)	Derinlik - mm (inç)	Genişlik - mm (inç)	Ağırlık - kg (lb)
HP PageWide Managed MFP P77740dn, HP PageWide Managed MFP P77740dw	572 (22,5)	531 (20,9)	598 (23,5)	59,5 (131)
HP PageWide Managed MFP P77740z, HP PageWide Managed MFP P77750z, HP PageWide Managed MFP P77760z	728 (28,6)	576 (22,7)	598 (23,5)	64,6 (142)
HP PageWide Managed MFP P77740zs, HP PageWide Managed MFP P77750zs	728 (28,6)	576 (22,7)	598 (23,5)	75,8 (167)

## Uyarı simgeleri



DİKKAT: Beden uzuvlarını hareketli parçalarından uzak tutun.



DİKKAT: Keskin kenarı yakında tutun.

## Güç tüketimi ve elektrikle ilgili belirtiler

Geçerli bilgileri için [HP Müşteri Desteği](#) adresindeki, yazıcı destek web sitesine bakın.



**NOT:** Güç gereksinimleri, ürünün satıldığı ülkeye/bölgeye bağlıdır. Çalışma voltajlarını dönüştürmeyin. Bu, ürüne hasar verebilir ve bu tür hasarlar HP sınırlı garanti ve hizmet sözleşmelerinin kapsamında değildir.

## Akustik yayılımı özellikleri

İşlem	LwAd- tek renkli (B)	LwAd-renkli (B)	Notlar
Yazdırma	6,9	6,8	
Kopyala	7,1	6,9	Belge besleyici modelleri
Tarama	6,9	6,7	Belge besleyici modelleri

## Çevre belirtileri

	Çalıştırma	Nakil
Sıcaklık	15° ila 30° C (59° ila 86° F)	-40° ila 60° C (-40° ila 140° F)
Bağıl nem	% 20 - % 80	% 90 veya daha az (yoğuşmasız)
Yükseklik	0 - 3048 m	
Eğim	<b>ÖNEMLİ:</b> Kartuşları taktıktan sonra ürünü taşıırken dikkatli olun. Ürün ±3 dereceye kadar eğimde çalışmak üzere tasarlanmıştır.	
Elektrostatik deşarj (ESD)	Kopyalama için ürünü kullanırken bir elektrostatik deşarj yaşanırsa, kopyalanan sayfada bir çizgi belirebilir. Sayfayı tekrar kopyaladığımızda ESD'nin gitmesi gerekir.	

**UYARI:** Değerler değişebilir. En son bilgiler için, yazıcı yöneticisiyle veya teknik destekle iletişime geçin.

## Çevreci ürün yönetim programı

- [Çevreyi koruma](#)
- [Güvenlik bilgi formu](#)
- [Ozon üretimi](#)
- [Güç tüketimi](#)
- [Avrupa Birliği Komisyonu Düzenleme1275/2008](#)
- [Kağıt](#)
- [Plastik Parçalar](#)
- [HP PageWide baskı sarf malzemeleri](#)
- [Kağıt kullanımı](#)
- [Elektronik donanım geri dönüşümü](#)
- [Malzeme kısıtlamaları](#)
  - [Malzeme kısıtlamaları](#)
  - [Tayvan'da pil atma](#)
  - [California Perklorat Madde Bildirimi](#)
  - [AB Pil Direktifi](#)
  - [Brezilya için pil bildirim](#)
- [Kimyasal maddeler](#)
- [EPEAT](#)
- [Atık ekipmanların kullanıcılar tarafından imha edilmesi](#)
- [Brezilya için atıkların bertarafı](#)
- [Tehlikeli Maddeler/Elementler ve İçerikleri Tablosu \(Çin\)](#)
- [Tehlikeli madde kısıtlamaları \(Hindistan\)](#)
- [Kısıtlanmış Maddelerin Mevcudiyet Beyanı İşareti \(Tayvan\)](#)
- [Tehlikeli maddelere ilişkin kısıtlama ifadesi \(Türkiye\)](#)
- [Tehlikeli maddeler kısıtlaması beyanı \(Ukrayna\)](#)
- [Yazıcı, faks ve fotokopi makinesi için Çin enerji etiketi](#)

### Çevreyi koruma

HP, çevreye duyarlı bakış açısıyla kaliteli ürünler sağlama ilkesine bağlıdır. Bu ürün, çevremiz üzerinde yaratacağı etkilerin en alt düzeye indirilmesini sağlayacak çeşitli niteliklerle tasarlanmıştır.

### Güvenlik bilgi formu

Güvenlik Bilgi Formu, ürün güvenliği ve çevresel bilgiler, [www.hp.com/go/ecodata](http://www.hp.com/go/ecodata) adresinde bulunabilir veya talep üzerine sağlanabilir.

## Ozon üretimi

Bu ürün ölçülebilir deęerde ozon gazı (O<sub>3</sub>) üretmez.

## Güç tüketimi

ENERGY STAR® amblemini taşıyan HP baskı ve görüntüleme aygıtları, ABD Çevre Koruma Ajansı sertifikasına sahiptir. ENERGY STAR sertifikalı görüntüleme ürünlerinde aşağıdaki amblem bulunacaktır:



ENERGY STAR sertifikalı görüntülenme ürün modeli ek bilgileri şu adreste listelenmiştir: [www.hp.com/go/energystar](http://www.hp.com/go/energystar)

## Avrupa Birliği Komisyonu Düzenleme 1275/2008

Ürünün tüm kablolu ağ bağlantı noktalarının bağlı ve tüm kablosuz ağ bağlantı noktalarının etkin olduğu durumda, ağ bağlantılı bekleme modunda tükettiği güç de dahil olmak üzere ürünle ilgili güç verilerine ulaşmak için [www.hp.com/hpinfo/globalcitizenship/environment/productdata/itecodesktop-pc.html](http://www.hp.com/hpinfo/globalcitizenship/environment/productdata/itecodesktop-pc.html) adresinde bulabileceğiniz IT ECO Declaration belgesinin P14 kodlu "Ek Bilgiler" bölümüne bakınız.

## Kağıt

Kağıt, ürünün Baskı Malzemesi Kılavuzu'nda belirtilen gereksinimleri karşıladığı sürece geri dönüştürülmüş ve ince kağıtları kullanabilecek özelliğe sahiptir. Bu ürün, EN12281:2002'ye uygun olarak geri dönüştürülmüş ve hafif kağıtların kullanımı için uygundur.

## Plastik Parçalar

25 gramdan daha ağır plastik parçalarda, ürünün kullanım ömrünün sonunda plastik parçaların geri dönüşüm için tanımlanmasını kolaylaştıran, uluslararası standartlara uygun işaretler bulunur.

## HP PageWide baskı sarf malzemeleri

Orijinal HP Sarf Malzemeleri, çevreye duyarlı bir yaklaşımla tasarlanmıştır. HP, yazdırırken kaynak ve kağıt tasarrufunu kolaylaştırır. İşiniz bittiğinde, geri dönüşüm kolay ve ücretsizdir. Program bulunabilirliği farklılık gösterir. Daha fazla bilgi için [www.hp.com/recycle](http://www.hp.com/recycle) adresini ziyaret edin.

## Kağıt kullanımı

Bu ürünün iki taraflı (dupleks) ve Birden Çok Yan Yana yazdırma özelliği (belgenin birden çok sayfasını tek bir yaprağa yazdırmanıza imkan verir), kağıt kullanımını ve bunun neden olduğu doğal kaynak gereksinimlerini azaltabilir.

## Elektronik donanım geri dönüşümü

HP, müşterilerinin kullanılmış elektronik donanımları geri dönüştürmesini desteklemektedir. Geri dönüşüm programları hakkında daha fazla bilgi için, [www.hp.com/recycle](http://www.hp.com/recycle) web sitesini ziyaret edin.



## Malzeme kısıtlamaları

- [Malzeme kısıtlamaları](#)
- [Tayvan'da pil atma](#)
- [California Perklorat Madde Bildirimi](#)
- [AB Pil Direktifi](#)
- [Brezilya için pil bildirim](#)

## Malzeme kısıtlamaları

Bu HP ürünü kasıtlı olarak eklenmiş cıva içermez.

Bu HP ürünü, kullanım süresi bittiğinde özel olarak elden çıkarılması gerekebilecek bir pil içermektedir. HP tarafından bu ürüne dahil edilmiş veya birlikte verilmiş piller şunları içerir.

HP PageWide MFP P77740-60 series	
Tür:	Lityum Mangan Dioksit
Ağırlık:	3,0 g
Konum:	Ana kart üzerinde
Kullanıcı tarafından çıkarılabilir:	Hayır

## Tayvan'da pil atma



廢電池請回收

## California Perklorat Madde Bildirimi

Perchlorate material - special handling may apply. See: [www.dtsc.ca.gov/hazardouswaste/perchlorate](http://www.dtsc.ca.gov/hazardouswaste/perchlorate)

This product's real-time clock battery or coin cell battery may contain perchlorate and may require special handling when recycled or disposed of in California.

## AB Pil Direktifi



Bu üründe gerçek zamanlı saate veya ürün ayarlarına ait veri bütünlüğünü korumak için kullanılan ve ürün ömrü boyunca kullanılmak üzere tasarlanan bir pil bulunur. Bu pile uygulanacak bakım ve değiştirme işlemleri nitelikli servis teknisyenleri tarafından gerçekleştirilmelidir.

## Brezilya için pil bildirim

A bateria deste equipamento não foi projetada para ser removida pelo cliente.

## Kimyasal maddeler

HP, REACH (1907/2006 EC No'lu Avrupa Konseyi ve Parlamentosu Düzenlemesi) gibi yasal gereksinimlere uyum doğrultusunda ürünlerimizdeki kimyasal maddeler hakkında müşterilerimize bilgi verme ilkesini benimsemiştir. Bu ürünün kimyasal bilgileriyle ilgili rapor aşağıdaki adreste bulunabilir: [www.hp.com/go/reach](http://www.hp.com/go/reach).

## EPEAT

Most HP products are designed to meet EPEAT. EPEAT is a comprehensive environmental rating that helps identify greener electronics equipment. For more information on EPEAT go to [www.epeat.net](http://www.epeat.net). For information on HP's EPEAT registered products go to [www.hp.com/hpinfo/globalcitizenship/environment/pdf/epeat\\_printers.pdf](http://www.hp.com/hpinfo/globalcitizenship/environment/pdf/epeat_printers.pdf).

## Atık ekipmanların kullanıcılar tarafından imha edilmesi



Bu sembol, ürününüzü diğer ev atıkları ile birlikte atmamanız gerektiği anlamına gelir. Bunun yerine atık ekipmanınızı, elektrikli ve elektronik atık ekipmanların geri dönüştürülmesi için belirtilen toplama noktasına teslim ederek insan sağlığını ve çevreyi korumalısınız. Daha fazla bilgi için [www.hp.com/recycle](http://www.hp.com/recycle) adresine bakın.

## Brezilya için atıkların bertarafı



Não descarte o produto eletrônico em lixo comum

Este produto eletrônico e seus componentes não devem ser descartados no lixo comum, pois embora estejam em conformidade com padrões mundiais de restrição a substâncias nocivas, podem conter, ainda que em quantidades mínimas, substâncias impactantes ao meio ambiente. Ao final da vida útil deste produto, o usuário deverá entregá-lo à HP. A não observância dessa orientação sujeitará o infrator às sanções previstas em lei.

Após o uso, as pilhas e/ou baterias dos produtos HP deverão ser entregues ao estabelecimento comercial ou rede de assistência técnica autorizada pela HP.

Para maiores informações, inclusive sobre os pontos de recebimento, acesse:

[www.hp.com.br/reciclar](http://www.hp.com.br/reciclar)

## Tehlikeli Maddeler/Elementler ve İçerikleri Tablosu (Çin)

产品中有害物质或元素的名称及含量

根据中国《电器电子产品有害物质限制使用管理办法》



部件名称	有害物质					
	铅 (Pb)	汞 (Hg)	镉 (Cd)	六价铬 (Cr(VI))	多溴联苯 (PBB)	多溴二苯醚 (PBDE)
外壳和托盘	0	0	0	0	0	0
电线	0	0	0	0	0	0
印刷电路板	X	0	0	0	0	0
打印系统	X	0	0	0	0	0
显示器	X	0	0	0	0	0
喷墨打印机墨盒	0	0	0	0	0	0
驱动光盘	X	0	0	0	0	0
扫描仪	X	0	0	0	0	0
网络配件	X	0	0	0	0	0
电池板	X	0	0	0	0	0
自动双面打印系统	0	0	0	0	0	0
外部电源	X	0	0	0	0	0

本表格依据 SJ/T 11364 的规定编制。

0：表示该有害物质在该部件所有均质材料中的含量均在 GB/T 26572 规定的限量要求以下。

X：表示该有害物质至少在该部件的某一均质材料中的含量超出 GB/T 26572 规定的限量要求。

此表中所有名称中含“X”的部件均符合欧盟 RoHS 立法。

注：环保使用期限的参考标识取决于产品正常工作的温度和湿度等条件。

## Tehlikeli madde kısıtlamaları (Hindistan)

This product, as well as its related consumables and spares, complies with the reduction in hazardous substances provisions of the "India E-waste Rule 2016." It does not contain lead, mercury, hexavalent chromium, polybrominated biphenyls or polybrominated diphenyl ethers in concentrations exceeding 0.1 weight % and 0.01 weight % for cadmium, except where allowed pursuant to the exemptions set in Schedule 2 of the Rule.

## Kısıtlanmış Maddelerin Mevcudiyet Beyanı İşareti (Tayvan)

### 限用物質含有情況標示聲明書

#### Declaration of the Presence Condition of the Restricted Substances Marking

若要存取產品的最新使用指南或手冊，請前往 [www.support.hp.com](http://www.support.hp.com)。選取搜尋您的產品，然後依照畫面上的指示繼續執行。

To access the latest user guides or manuals for your product, go to [www.support.hp.com](http://www.support.hp.com). Select **Find your product**, and then follow the onscreen instructions.

單元 Unit	限用物質及其化學符號					
	鉛 Lead (Pb)	汞 Mercury (Hg)	鎘 Cadmium (Cd)	六價鉻 Hexavalent chromium (Cr <sup>+6</sup> )	多溴聯苯 Polybrominated biphenyls (PBB)	多溴二苯醚 Polybrominated diphenyl ethers (PBDE)
外殼和托盤 Plastic housing parts and tray	0	0	0	0	0	0
電線 Wires/power cord	0	0	0	0	0	0
印刷電路板 Printed circuit board	—	0	0	0	0	0
列印系統 Print engine	—	0	0	0	0	0
顯示螢幕 Display	—	0	0	0	0	0
墨水匣 Cartridge	0	0	0	0	0	0
驅動光碟 Disc drive	—	0	0	0	0	0
掃描器 Scanner	—	0	0	0	0	0
網路配件 Network accessory	—	0	0	0	0	0
電池板 Battery board	—	0	0	0	0	0
自動雙面列印系統 Duplexer	0	0	0	0	0	0
外部電源	—	0	0	0	0	0

## 限用物質及其化學符號

### Restricted substances and its chemical symbols

單元 Unit	鉛 Lead (Pb)	汞 Mercury (Hg)	鎘 Cadmium (Cd)	六價鉻 Hexavalent chromium (Cr <sup>+6</sup> )	多溴聯苯 Polybrominated biphenyls (PBB)	多溴二苯醚 Polybrominated diphenyl ethers (PBDE)
---------	-------------------	----------------------	----------------------	--	--	--

### External power supply

備考 1. “超出 0.1 wt %” 及 “超出 0.01 wt %” 係指限用物質之百分比含量超出百分比含量基準值。

Note 1: “Exceeding 0.1 wt %” and “exceeding 0.01 wt %” indicate that the percentage content of the restricted substance exceeds the reference percentage value of presence condition.

備考 2. “0” 係指該項限用物質之百分比含量未超出百分比含量基準值。

Note 2: “0” indicates that the percentage content of the restricted substance does not exceed the percentage of reference value of presence.

備考 3. “-” 係指該項限用物質為排除項目。

Note 3: The “-” indicates that the restricted substance corresponds to the exemption.

## Tehlikeli maddelere ilişkin kısıtlama ifadesi (Türkiye)

Türkiye Cumhuriyeti: EEE Yönetmeliğine Uygundur

## Tehlikeli maddeler kısıtlaması beyanı (Ukrayna)

Обладнання відповідає вимогам Технічного регламенту щодо обмеження використання деяких небезпечних речовин в електричному та електронному обладнанні, затвердженого постановою Кабінету Міністрів України від 3 грудня 2008 № 1057

## Yazıcı, faks ve fotokopi makinesi için Çin enerji etiketi

### 复印机、打印机和传真机能源效率标识实施规则

依据“复印机、打印机和传真机能源效率标识实施规则”，本打印机具有中国能效标签。根据“复印机、打印机和传真机能效限定值及能效等级”（“GB21521”）决定并计算得出该标签上所示的能效等级和 TEC（典型能耗）值。

#### 1. 能效等级

能效等级分为三个等级，等级 1 级能效最高。根据产品类型和打印速度标准决定能效限定值。

#### 2. 能效信息

##### 2.1 LaserJet 打印机和高性能喷墨打印机

##### ● 典型能耗

典型能耗是正常运行 GB21521 测试方法中指定的时间后的耗电量。此数据表示为每周千瓦时 (kWh)。

标签上所示的能效数字按涵盖根据“复印机、打印机和传真机能源效率标识实施规则”选择的登记装置中所有配置的代表性配置测定而得。因此，本特定产品型号的实际能耗可能与标签上所示的数据不同。

有关规范的详情信息，请参阅 GB21521 标准的当前版本。

## Yasal düzenleme bilgileri

- [Yasal düzenleme bildirimleri](#)
- [Japonya'daki kullanıcılar için VCCI \(Sınıf B\) uyumluluk beyanı](#)
- [Güç kablosu yönergeleri](#)
- [Japonya'daki kullanıcılara yönelik güç kablosu bildirimi](#)
- [Kore'deki kullanıcılara yönelik bildirim](#)
- [Almanya için ses emisyonu beyanı](#)
- [Avrupa Birliği Yasal Düzenleme Bildirimi](#)
- [Almanya için görsel ekran işyerleri beyanı](#)
- [Kablosuz ürünler için ek beyanlar](#)
- [Telekom \(faks\) ürünleri için ek beyanlar](#)

## Yasal düzenleme bildirimleri

### Yasal model kimlik numarası

Yasal kimlik işlemleri için ürününüze bir Yasal Model Numarası atanmıştır. Bu yasal numaranın pazarlama adıyla veya ürün numaralarıyla karıştırılmaması gerekir.

Ürün model numarası	Yasal model numarası
HP PageWide Managed MFP P77740dn	VCVRA-1702
HP PageWide Managed MFP P77740dw, HP PageWide Managed MFP P77740z, HP PageWide Managed MFP P77740zs, HP PageWide Managed MFP P77750z, HP PageWide Managed MFP P77750zs, HP PageWide Managed MFP P77760z	VCVRA-1703

Yasal düzenleme etiketini (1) görmek için yazıcının sol kapağını açın.

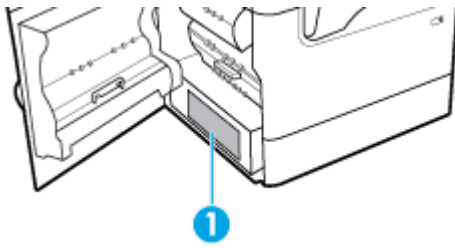

## FCC beyanı

Bu donanım test edilmiş ve B Sınıfı sayısal aygıtların, FCC Kuralları Bölüm 15'te belirtilen sınırlara uygun bulunmuştur. Bu sınırlar meskun mahaldeki kurulumlarda zararlı parazitlere karşı makul koruma sağlamak üzere belirlenmiştir. Bu donanım, radyo frekansı enerjisi üretir, kullanır ve yayabilir; bu yönergelere uygun şekilde kurulmaz ve kullanılmazsa, radyo haberleşmesine zarar veren parazitlere neden olabilir. Ancak, belirli bir kurulumda parazit oluşmayacağı garanti edilmez. Bu donanım, donanımın kapatılıp yeniden açılmasıyla belirlenebilecek olan radyo veya televizyon sinyallerinin alınmasına zararlı parazitlere neden oluyorsa, kullanıcının aşağıdaki önlemlerden birini veya daha fazlasını deneyerek paraziti gidermeye çalışması önerilir:

- Alıcı antenin yönünü veya konumunu değiştirin.
- Donanım ile alıcı arasındaki mesafeyi artırın.
- Donanımı alıcının bağlı olduğundan farklı bir devre üzerindeki bir prize takın.
- Yardım almak için bayiye veya deneyim bir radyo/TV teknisyenine başvurun.



**NOT:** Bu üründe HP tarafından açık bir şekilde onaylanmamış değişikliklerin yapılması, kullanıcının ekipmanı çalıştırma yetkisini geçersiz kılabilir.

FCC Kurallarının 15. Bölümünün Sınıf B sınırlarına uygun olması için korumalı bir arabirim kablosunun kullanımı gereklidir.

Daha fazla bilgi için iletişim adresi: Manager of Corporate Product Regulations, HP Inc., 1501 Page Mill Road, Palo Alto, CA 94304, USA.

Bu aygıt FCC Kuralları, Bölüm 15 ile uyumludur. Çalışması, aşağıdaki iki koşula tabidir: (1) Bu aygıt zararlı parazite neden olamaz ve (2) bu aygıt, istenmeyen biçimde çalışmasına sebep olabilecek parazit de dahil olmak üzere alınan her türlü paraziti kabul etmelidir.

## Japonya'daki kullanıcılar için VCCI (Sınıf B) uyumluluk beyanı

この装置は、クラス B 情報技術装置です。この装置は、家庭環境で使用することを目的としていますが、この装置がラジオやテレビジョン受信機に近接して使用されると、受信障害を引き起こすことがあります。取扱説明書に従って正しい取り扱いをして下さい。

VCCI-B

## Güç kablosu yönergeleri

Güç kaynağınızın, ürünün voltaj değerine uygun olduğundan emin olun. Voltaj değeri, ürün etiketinde yazılıdır. Ürün 100-240 Vac veya 200-240 Vac ve 50/60 Hz ile çalışır.



**DİKKAT:** Ürünün hasar görmesini önlemek için yalnızca ürünle birlikte verilen güç kablosunu kullanın.

## Japonya'daki kullanıcılara yönelik güç kablosu bildirim

製品には、同梱された電源コードをお使い下さい。

同梱された電源コードは、他の製品では使用出来ません。

## Kore'deki kullanıcılara yönelik bildirim

B급 기기

(가정용 방송통신기자재)

이 기기는 가정용(B급) 전자파적합기기로서 주로 가정에서 사용하는 것을 목적으로 하며, 모든 지역에서 사용할 수 있습니다.

## Almanya için ses emisyonu beyanı

Geräuschemission

LpA < 70 dB am Arbeitsplatz im Normalbetrieb nach DIN 45635 T. 19

## Avrupa Birliđi Yasal Dzenleme Bildirimi



CE iřareti tařıyan rronler yurrlrkteki AB Direktifleri ile ve ilgili Avrupa Uyumlařtırılmıř Standartları ile uyumludur. Uygunluk Beyanı, ařađıdaki web sitesinde bulunabilir:

[www.hp.eu/certificates](http://www.hp.eu/certificates) (rron model adı veya rronn yasal dzenleme etiketi rzerinde bulunabilecek olan Yasal Dzenleme Model Numarası (RMN) ile aratın.)

Yasal dzenleme konularında bařvuru noktası HP Deutschland GmbH, HQ-TRE, 71025, Boeblingen, Almanya'dır.

### Kablosuz iřlevselliđine sahip rronler

#### EMF

- Bu rron, uluslararası radyo frekans radyasyonuna maruz kalma řartlarını (ICNIRP) karřılamaktadır. Bir radyo verici ve alıcı aygıtı ięeriyorsa, normal kullanımda 20 cm.lik bir mesafe AB gerekliliklerine uyan radyo frekansına maruz kalma dzeyleleri sađlamaktadır.

#### Avrupa'da kablosuz iřlevselliđi

- 802.11 b/g/n veya Bluetooth radyo ozelliđine sahip rronler ięin:
  - Bu rron, 2400 MHz ve 2483,5 MHz arasındaki radyo frekansında 20 dBm (100 mW) veya daha dűřuk verici gncylele ęalıřır.
- 802.11 a/b/g/n radyo ozelliđine sahip rronler ięin:
  -  **DİKKAT:** 5,15-5,35 GHz frekans bandına sahip IEEE 802.11x kablosuz LAN; tmm Avrupa Birliđi ryesi rlkelerde, EFTA rlkelerinde (İzlanda, Norveę, Lihtenřtayn) ve biręok diđer Avrupa rlkesinde (rnn. İsvięre, Ttrkiye, Sırbistan) **yalnızca ię mekanlarda kullanımla** sınırlıdır. Bu WLAN uygulamasının dıř mekanlarda kullanılması, mevcut radyo hizmetleriyle parazit sorunlarının yařanmasına neden olabilir.
  - Bu rron, 2400 MHz - 2483,5 MHz ve 5170 MHz - 5710 MHz arasındaki radyo frekanslarında 20 dBm (100 mW) veya daha dűřuk verici gncylele ęalıřır.

### Yalnızca faks ozelliđine sahip modeller

FAX ozelliđine sahip HP rronleri, R&TTE Direktifi 1999/5/AT (Ek II) gerekliliklerine uymaktadır ve buna uygun řekilde CE iřareti tařırlar. Ancak, farklı rlkelerde/bolgelere ayrı ayrı sađlanan PSTN'ler arasındaki farklar nedeniyle, onayın kendisi, her PSTN řebeke sonlandırma noktasında her durumda bařarılı řekilde ęalıřma garantisi vermez. Sorunlar yařanması halinde, ilk olarak ekipman rreticinize bařvurmanız gerekir.

### Almanya ięin gorsel ekran iřyerleri beyanı

#### GS-Erklrning (Deutschland)



Das Gerät ist nicht für die Benutzung im unmittelbaren Gesichtsfeld am Bildschirmarbeitsplatz vorgesehen. Um störende Reflexionen am Bildschirmarbeitsplatz zu vermeiden, darf dieses Produkt nicht im unmittelbaren Gesichtsfeld platziert werden.

## Kablosuz ürünler için ek beyanlar

- [Radyo frekansı radyasyonuna maruz kalma](#)
- [Brezilya'daki kullanıcılara yönelik bildirim](#)
- [Kanada'daki kullanıcılara yönelik bildirim](#)
- [Kanada'daki kullanıcılara yönelik bildirim \(5 GHz\)](#)
- [Sırbistan'daki kullanıcılar için bildirim \(5 GHz\)](#)
- [Tayvan'daki kullanıcılar için bildirim \(5 GHz\)](#)
- [Tayvan'daki kullanıcılara yönelik bildirim](#)
- [Meksika'daki kullanıcılara yönelik bildirim](#)
- [Japonya'daki kullanıcılara yönelik bildirim](#)
- [Kore'deki kullanıcılara yönelik bildirim](#)

## Radyo frekansı radyasyonuna maruz kalma

**⚠ DİKKAT:** The radiated output power of this device is far below the FCC radio frequency exposure limits. Nevertheless, the device shall be used in such a manner that the potential for human contact during normal operation is minimized. This product and any attached external antenna, if supported, shall be placed in such a manner to minimize the potential for human contact during normal operation. In order to avoid the possibility of exceeding the FCC radio frequency exposure limits, human proximity to the antenna shall not be less than 20 cm (8 inches) during normal operation.

## Brezilya'daki kullanıcılara yönelik bildirim

Este equipamento opera em caráter secundário, isto é, não tem direito à proteção contra interferência prejudicial, mesmo de estações do mesmo tipo, e não pode causar interferência em sistemas operando em caráter primário.

## Kanada'daki kullanıcılara yönelik bildirim

Under Industry Canada regulations, this radio transmitter may only operate using an antenna of a type and maximum (or lesser) gain approved for the transmitter by Industry Canada. To reduce potential radio interference to other users, the antenna type and its gain should be so chosen that the equivalent isotropically radiated power (e.i.r.p.) is not more than that necessary for successful communication.

This device complies with Industry Canada licence-exempt RSS standard(s). Operation is subject to the following two conditions: (1) this device may not cause interference, and (2) this device must accept any interference, including interference that may cause undesired operation of the device.

**WARNING!** Exposure to Radio Frequency Radiation The radiated output power of this device is below the Industry Canada radio frequency exposure limits. Nevertheless, the device should be used in such a manner that the potential for human contact is minimized during normal operation.

To avoid the possibility of exceeding the Industry Canada radio frequency exposure limits, human proximity to the antennas should not be less than 20 cm (8 inches).

Conformément au Règlement d'Industrie Canada, cet émetteur radioélectrique ne peut fonctionner qu'avec une antenne d'un type et d'un gain maximum (ou moindre) approuvé par Industrie Canada. Afin de réduire le brouillage radioélectrique potentiel pour d'autres utilisateurs, le type d'antenne et son gain doivent être choisis de manière à ce que la puissance isotrope rayonnée équivalente (p.i.r.e.) ne dépasse pas celle nécessaire à une communication réussie.

Cet appareil est conforme aux normes RSS exemptes de licence d'Industrie Canada. Son fonctionnement dépend des deux conditions suivantes : (1) cet appareil ne doit pas provoquer d'interférences nuisibles et (2) doit accepter toutes les interférences reçues, y compris des interférences pouvant provoquer un fonctionnement non souhaité de l'appareil.

AVERTISSEMENT relatif à l'exposition aux radiofréquences. La puissance de rayonnement de cet appareil se trouve sous les limites d'exposition de radiofréquences d'Industrie Canada. Néanmoins, cet appareil doit être utilisé de telle sorte qu'il doive être mis en contact le moins possible avec le corps humain.

Afin d'éviter le dépassement éventuel des limites d'exposition aux radiofréquences d'Industrie Canada, il est recommandé de maintenir une distance de plus de 20 cm entre les antennes et l'utilisateur.

### Kanada'daki kullanıcılara yönelik bildirim (5 GHz)

**⚠ DİKKAT:** When using IEEE 802.11a wireless LAN, this product is restricted to indoor use, due to its operation in the 5.15- to 5.25-GHz frequency range. The Industry Canada requires this product to be used indoors for the frequency range of 5.15 GHz to 5.25 GHz to reduce the potential for harmful interference to co-channel mobile satellite systems. High-power radar is allocated as the primary user of the 5.25- to 5.35-GHz and 5.65- to 5.85-GHz bands. These radar stations can cause interference with and/or damage to this device.

Lors de l'utilisation du réseau local sans fil IEEE 802.11a, ce produit se limite à une utilisation en intérieur à cause de son fonctionnement sur la plage de fréquences de 5,15 à 5,25 GHz. Industrie Canada stipule que ce produit doit être utilisé en intérieur dans la plage de fréquences de 5,15 à 5,25 GHz afin de réduire le risque d'interférences éventuellement dangereuses avec les systèmes mobiles par satellite via un canal adjacent. Le radar à haute puissance est alloué pour une utilisation principale dans une plage de fréquences de 5,25 à 5,35 GHz et de 5,65 à 5,85 GHz. Ces stations radar peuvent provoquer des interférences avec cet appareil et l'endommager.

### Srbistan'daki kullanıcılar için bildirim (5 GHz)

Upotreba ovog uređaja je ograničena na zatvorene prostore u slucajevima koriscenja na frekvencijama od 5150-5350 MHz.

### Tayvan'daki kullanıcılar için bildirim (5 GHz)

在 5.25-5.35 赫茲頻帶內操作之無線資訊傳輸設備，限於室內使用。

### Tayvan'daki kullanıcılara yönelik bildirim

低功率電波輻射性電機管理辦法

第十二條

經型式認證合格之低功率射頻電機，非經許可，公司、商號或使用者均不得擅自變更頻率、加大功率或變更設計之特性及功能。

第十四條

低功率射頻電機之使用不得影響飛航安全及干擾合法通信；經發現有干擾現象時，應立即停用，並改善至無干擾時方得繼續使用。

前項合法通信，指依電信法規定作業之無線電通信。低功率射頻電機須忍受合法通信或工業、科學及醫藥用電波輻射性電機設備之干擾。

## Meksika'daki kullanıcılara yönelik bildirim

La operación de este equipo está sujeta a las siguientes dos condiciones: (1) es posible que este equipo o dispositivo no cause interferencia perjudicial y (2) este equipo o dispositivo debe aceptar cualquier interferencia, incluyendo la que pueda causar su operación no deseada.

Para saber el modelo de la tarjeta inalámbrica utilizada, revise la etiqueta regulatoria de la impresora.

## Japonya'daki kullanıcılara yönelik bildirim

この機器は技術基準適合証明又は工事設計認証を受けた無線設備を搭載しています。

## Kore'deki kullanıcılara yönelik bildirim

해당 무선설비는 전파혼신 가능성이 있으므로 인명안전과 관련된 서비스는 할 수 없음  
(무선 모듈이 탑재된 제품인 경우)

## Telekom (faks) ürünleri için ek beyanlar

- [Telekom ürünleri için ek FCC bildirim \(ABD\)](#)
- [Industry Canada CS-03 gereksinimleri](#)
- [Kanadalı telefon şebekesi kullanıcılarına yönelik bildirim](#)
- [Alman telefon şebekesi kullanıcılarına yönelik bildirim](#)
- [Japonya'daki kullanıcılara yönelik bildirim](#)
- [Avustralya kablolu faks beyanı](#)
- [Yeni Zelanda telekom beyanları](#)

## Telekom ürünleri için ek FCC bildirim (ABD)

This equipment complies with Part 68 of the FCC rules and the requirements adopted by the ACTA. On the rear (or bottom) of this equipment is a label that contains, among other information, a product identifier in the format US:AAAEQ##TXXXX. If requested, this number must be provided to the telephone company.

Applicable connector jack Universal Service Order Codes ("USOC") for the Equipment is: RJ-11C.

A plug and jack used to connect this equipment to the premises wiring and telephone network must comply with the applicable FCC Part 68 rules and requirements adopted by the ACTA. A compliant telephone cord and modular plug is provided with this product. It is designed to be connected to a compatible modular jack that is also compliant. See installation instructions for details.

The REN is used to determine the number of devices that may be connected to a telephone line. Excessive RENs on a telephone line may result in the devices not ringing in response to an incoming call. In most but not all areas, the sum of RENs should not exceed five (5.0). To be certain of the number of devices that may be connected to a line, as determined by the total RENs, contact the local telephone company. For products approved after July 23, 2001, the REN for this product is part of the product identifier that has the format US:AAAEQ##TXXXX. The digits represented by ## are the REN without a decimal point (e.g., 00 is a REN of 0.0).

If this equipment causes harm to the telephone network, the telephone company will notify you in advance that temporary discontinuance of service may be required. But if advance notice isn't practical, the telephone company will notify the customer as soon as possible. Also, you will be advised of your right to file a complaint with the FCC if you believe it is necessary.

The telephone company may make changes in its facilities, equipment, operations or procedures that could affect the operation of the equipment. If this happens the telephone company will provide advance notice in order for you to make necessary modifications to maintain uninterrupted service.

If trouble is experienced with this equipment, please contact the manufacturer, or look elsewhere in this manual, for repair or warranty information. If the equipment is causing harm to the telephone network, the telephone company may request that you disconnect the equipment until the problem is resolved.

Connection to party line service is subject to state tariffs. Contact the state public utility commission, public service commission or corporation commission for information.

**⚠ DİKKAT:** If your home has specially wired alarm equipment connected to the telephone line, ensure the installation of this equipment does not disable your alarm equipment. If you have questions about what will disable alarm equipment, consult your telephone company or a qualified installer.

WHEN PROGRAMMING EMERGENCY NUMBERS AND(OR) MAKING TEST CALLS TO EMERGENCY NUMBERS:

- Remain on the line and briefly explain to the dispatcher the reason for the call.
- Perform such activities in the off-peak hours, such as early morning or late evening.

**📄 NOT:** The FCC hearing aid compatibility rules for telephones are not applicable to this equipment.

The Telephone Consumer Protection Act of 1991 makes it unlawful for any person to use a computer or other electronic device, including FAX machines, to send any message unless such message clearly contains in a margin at the top or bottom of each transmitted page or on the first page of the transmission, the date and time it is sent and an identification of the business or other entity, or other individual sending the message and the telephone number of the sending machine or such business, other entity, or individual. (The telephone number provided may not be a 900 number or any other number for which charges exceed local or long-distance transmission charges.)

In order to program this information into your FAX machine, you should complete the steps described in the software.

## Industry Canada CS-03 gereksinimleri

**Uyarı:** Industry Canada etiketi sertifikalı donanımları belirtir. Bu sertifika, donanımın ilgili Terminal Donanım Teknik Gereksinimleri belgesinde veya belgelerinde belirtilen belirli telekomünikasyon ağı koruma, çalıştırma ve güvenlik gereksinimlerini karşıladığı anlamına gelir. Departman, bu donanımın kullanıcının memnuniyetini sağlayacak şekilde çalışacağını garanti etmez. Bu donanımı kurmadan önce, kullanıcıların yerel telekomünikasyon şirketinin tesislerine bağlanma iznine sahip olduklarından emin olmaları gerekir. Donanım kabul edilebilir bir bağlantı yöntemi kullanılarak kurulmalıdır. Müşteri, yukarıdaki koşullara uyumun bazı durumlarda hizmetin bozulmasını önleyebileceğinin farkında olmalıdır. Sertifikalı donanımlara yapılacak onarımlar tedarikçi tarafından atanan bir temsilciyle koordine edilmelidir. Kullanıcı tarafından donanım üzerinde yapılacak tüm onarımlar ve değiştirmeler veya donanım arızaları, telekomünikasyon şirketine kullanıcının donanımının bağlantısını kesmesini talep etmesi için sebep verebilir. Kullanıcılar, kendilerini korumak için şebeke elektriği topraklı elektrik bağlantılarının, telefon hatlarının ve varsa, dahili metal tesisat borusu sistemlerinin birlikte topraklanarak bağlanmasını sağlamalıdır. Bu önlem özellikle kırsal bölgelerde önemli olabilir.

**⚠ DİKKAT:** Kullanıcılar bu bağlantıları kendileri yapmaya çalışmamalı, ancak ilgili elektrik denetim kurumu ve elektrikçiyle gerektiği şekilde iletişime geçmelidir. Bu aygıt için Zil Eşdeğer Numarası (REN) 0,1 değeridir.

**Bildirim:** Her terminal aygıtına atanan Zil Eşdeğer Numarası (REN), bir telefon arabirimine bağlanmasına izin verilen maksimum terminal sayısının bir göstergesini sağlar. Bir ara biriminin sonlandırılması herhangi sayıda bir aygıt kombinasyonundan oluşabilir ve yalnızca tüm aygıtların Zil Eşdeğer Numarası değerinin beşi (5.0) geçmemesi gereksinimine tabidir. Donanımın telefon şebekesine doğrudan bağlantısı için standart bağlantı düzenleme kodu (telefon jak türü) CA11A'dır.

## Kanadalı telefon şebekesi kullanıcılarına yönelik bildirim

Cet appareil est conforme aux spécifications techniques des équipements terminaux d'Industrie Canada. Le numéro d'enregistrement atteste de la conformité de l'appareil. L'abréviation IC qui précède le numéro d'enregistrement indique que l'enregistrement a été effectué dans le cadre d'une Déclaration de conformité stipulant que les spécifications techniques d'Industrie Canada ont été respectées. Néanmoins, cette abréviation ne signifie en aucun cas que l'appareil a été validé par Industrie Canada.

Pour leur propre sécurité, les utilisateurs doivent s'assurer que les prises électriques reliées à la terre de la source d'alimentation, des lignes téléphoniques et du circuit métallique d'alimentation en eau sont, le cas échéant, branchées les unes aux autres. Cette précaution est particulièrement importante dans les zones rurales.

**Remarque:** Le numéro REN (Ringer Equivalence Number) attribué à chaque appareil terminal fournit une indication sur le nombre maximal de terminaux qui peuvent être connectés à une interface téléphonique. La terminaison d'une interface peut se composer de n'importe quelle combinaison d'appareils, à condition que le total des numéros REN ne dépasse pas 5.

Basé sur les résultats de tests FCC Partie 68, le numéro REN de ce produit est 0.1.

This equipment meets the applicable Industry Canada Terminal Equipment Technical Specifications. This is confirmed by the registration number. The abbreviation IC before the registration number signifies that registration was performed based on a Declaration of Conformity indicating that Industry Canada technical specifications were met. It does not imply that Industry Canada approved the equipment.

Users should ensure for their own protection that the electrical ground connections of the power utility, telephone lines and internal metallic water pipe system, if present, are connected together. This precaution might be particularly important in rural areas.

**Note:** The Ringer Equivalence Number (REN) assigned to each terminal device provides an indication of the maximum number of terminals allowed to be connected to a telephone interface. The termination on an interface might consist of any combination of devices subject only to the requirement that the sum of the Ringer Equivalence Numbers of all the devices does not exceed 5.

The REN for this product is 0.1, based on FCC Part 68 test results.

## Alman telefon şebekesi kullanıcılarına yönelik bildirim

### Hinweis für Benutzer des deutschen Telefonnetzwerks

Dieses HP-Fax ist nur für den Anschluss eines analogen Public Switched Telephone Network (PSTN) gedacht. Schließen Sie den TAE N-Telefonstecker, der im Lieferumfang des HP All-in-One enthalten ist, an die Wandsteckdose (TAE 6) Code N an. Dieses HP-Fax kann als einzelnes Gerät und/oder in Verbindung (mit seriellen Anschluss) mit anderen zugelassenen Endgeräten verwendet werden.

## Japonya'daki kullanıcılara yönelik bildirim

この機器は技術基準適合認定を受けた端末機器を搭載しています。

## Avustralya kablolu faks beyanı

Avustralya'da HP aygıtı, Telekomünikasyon Şebekesi'ne Teknik Standart AS/ACIF S008 gereksinimlerine uyan bir elektrik hat kablosu ile bağlanmalıdır.

## Yeni Zelanda telekom beyanları

Terminal ekipmanının herhangi bir ögesi için Telepermit izni, yalnızca Telecom'un bu ögeyi şebekesine bağlanmak için gerekli minimum koşullara sahip olarak kabul ettiğini gösterir. Telecom tarafından ürüne ilişkin hiçbir onay belirtmez ve hiçbir türde garanti sağlamaz. Tüm bunların ötesinde, herhangi bir ögenin

farklı bir marka veya modele ait, Telepermit içeren bir ekipmanla her yönden düzgün şekilde çalışacağına ilişkin hiçbir garanti vermez, ayrıca herhangi bir ürünün tüm Telecom şebeke hizmetleriyle uyumlu olduğunu belirtmez.

Bu aygıt Telecom "111" Acil Durum Servisi'ni otomatik olarak arayacak şekilde ayarlanmamalıdır.

# Dizin

## Simgeler / Sayısal öğeler

3x550 yapraklık tepsi ve sehpa (A3/A4), ikinci tepsi

sıkışmalar, temizleme 126

3x550 yapraklık tepsi ve sehpa (A3/A4), üçüncü tepsi

sıkışmalar, temizleme 127

4000 yapraklık yüksek kapasiteli giriş tepsileri ve sehpa, sağ tepsi

sıkışmalar, temizleme 132

4000 yapraklık yüksek kapasiteli giriş tepsileri ve sehpa, sol tepsi

sıkışmalar, temizleme 130

## A

açık/koyu ayarları

faks 94

açıklık

faks açık/koyu 94

kopyalama karışıklığı 74

ağ

ayarlar, değiştirme 22

ayarlar, görüntüleme 22

parola, ayarlama 22

parola, değiştirme 22

ağ geçidi, varsayılanı ayarlama 22

ağı yönetme 22

ağlar

alt ağ maskesi 22

IPv4 adresi 22

varsayılan ağ geçidi 22

ağlar, kablolu

ürünü yükleme 16

akustik belirtileri 190

alt ağ maskesi 22

Alternatif Antetli Kağıt Modu

giriş tepsisi 47

antetli kağıt yükleme 47

giriş tepsisi 47

arama

duraklamalar, ekleme 92

kodlar, ekleme 92

otomatik tekrar arama, ayarlar

93

tonlu veya darbeleri arama

ayarları 93

atıkların bertarafı 194

ayarlar

fabrika varsayılan ayarları, geri

yükleme 111

ayırt edici zil sesi ayarları 97

## B

bağlantı

sorunları çözme 171

USB 15

bağlantı hızı ayarları 23

bakım

kartuş seviyelerini kontrol etme

55

baskı kalitesi

geliştirme 153, 154

baskı kartuşları

geri dönüşüm 57, 192

belge besleyici

sıkışmalar 118

yükleme 48

belgeleri büyütme

kopyalama 75

belgeleri küçültme

kopyalama 75

belgeleri ölçeklendirme

kopyalama 75

belgeleri yeniden boyutlandırma

kopyalama 75

belirtiler

elektrik ve akustik 190

bellek

faksları silme 103

faksları yeniden yazdırma 103

bellekten faks silme 103

boyut, kopya

küçültme veya büyütme 75

boyutlar, baskı malzemesi

Sayfaya Sığdır ayarı, faks 97

bölme, çıkış

sıkışmalar, temizleme 139

## C

cam, temizleme 112

cıvasız ürün 193

## Ç

çevreyle ilgili özellikler 5

çevrimiçi destek 178

çift yönlü ayarları, değiştirme 23

çıkış bölmesi

sıkışmalar, temizleme 139

çözme

ağ sorunları 171

Tak ve Yazdır USB Sürücü

yazdırma sorunları 152

USB doğrudan bağlanma

sorunları 171

## D

darbeleri arama 93

destek

çevrimiçi 178

diğer

faks sorunları 167

dış hatlar

arama kodları 92

duraklamalar, ekleme 92

dokunmatik ekran, temizleme 114

DSL

faks 91

duraklamalar, ekleme 92

düzenleme

OCR programındaki metin 84

## E

elden çıkarma, kullanım ömrü sonu 193

elektrik belirtileri 190

elektronik fakslar

gönderme 100

elle faks gönderip alma

alma 102

gönderme 101

- F**
- fabrika varsayılan ayarları, geri yükleme 111
  - fabrika varsayılan ayarlarını geri yükleme 111
  - faks
    - alınamıyor 169
    - alınanları damgala 98
    - arama kodları 92
    - bellekten silme 103
    - bellekten yeniden yazdırma 103
    - bilgisayardan (OS X) 100
    - bilgisayardan (Windows) 100
    - çevirmeli, tonlu veya darbeli 93
    - DSL, PBX veya ISDN kullanma 91
    - duraklamalar, ekleme 92
    - elle alma 102
    - engelleme 95
    - genel sorunları çözme 170
    - gönderilemedi 167
    - günlük temizleme 106
    - günlük, yazdırma 106
    - hata düzeltme; 159
    - hata raporları 105
    - hata raporu, yazdırma 161
    - iletme 95
    - karşıtlık ayarı 94
    - monitörden arama 101
    - onay raporları 105
    - otomatik küçültme 97
    - raporlar 104
    - ses düzeyi ayarları 97
    - son işlemin ayrıntılarını yazdırma 106
    - tekrar arama ayarları 93
    - telefon defteri girişleri 99
    - V.34 ayarı 160
    - VoIP'i kullanma 91
    - yanıtlama çalma sayısı 96
    - yazılımdan gönderme 100
    - zil sesleri 97
  - faks alma
    - alınanları damgala ayarı 98
    - engelleme 95
    - hata raporu, yazdırma 161
    - otomatik küçültme ayarları 97
    - yanıtlama çalma sayısı ayarları 96
    - yeniden yazdırma 103
    - zil sesi, ayarlar 97
  - faks başlığı, kurulum
    - kontrol panelini kullanma 87
  - faks gönderme
    - bellekten 101
    - hata raporu, yazdırma 161
    - iletme 95
    - monitörden arama 101
    - yazılımdan 100
  - faks numaralarını engelleme 95
  - faks saati, kurulum
    - kontrol panelini kullanma 87
  - faks sorunlarını giderme
    - kontrol listesi 157
  - faks tarihi, kurulum
    - kontrol panelini kullanma 87
  - faksları alma
    - elle 102
  - faksları engelleme 95
  - faksları iletme 95
  - faksları yeniden yazdırma 103
  - fotoğraflar
    - kopyalama 76
- G**
- garanti
    - ürün 178
  - Genel Ofis ayarı 55
  - geri dönüşüm 5, 192
  - giriş tepsisi
    - yükleme 40, 45, 47
  - grup telefon defteri girişleri
    - düzenleme 104
    - oluşturma 104
  - güç
    - tüketimi 190
  - günlük, faks
    - yazdırma 106
  - günlükler, faks
    - hata 161
  - güvenlik duvarı 17
- H**
- hata düzeltme ayarı, faks 159
  - hata raporları, faks 105
  - hata raporu, faks 161, 167, 169
  - yazdırma 161
  - hatalar
    - yazılım 175
  - HP ihbar web sitesi 54
  - HP Müşteri Desteği 178
  - HP olmayan sarf malzemeleri 54
  - HP Utility (OS X)
    - açma 32
- I**
- IPv4 adresi 22
  - ISDN
    - faks 91
- i**
- ihbar web sitesi 54
  - iptal etme
    - kopyalama işleri 77
  - istifleme birimi
    - sıkışmalar, temizleme 140
- K**
- kablosuz ağ
    - kurulum sihirbazı ile yapılandırma 17
    - sürücüyü yükleme 21
  - kablosuz ağ bağlantısı 17
  - kablosuz ağa bağlama 17
  - Kablosuz Kurulum Sihirbazı
    - kablosuz ağı yapılandırma 17
  - kağıt
    - faks otomatik küçültme ayarları 97
    - seçme 52, 153
    - sıkışmalar 115
    - tepsi için varsayılan boyut 38
  - kağıt alma sorunları
    - çözme 114
  - kağıt türü
    - değiştirme 154
  - kağıt yolu
    - sıkışmalar, temizleme 126, 127, 130, 132, 134, 135, 137, 138
  - kağıt yükleme
    - giriş tepsisi 40
  - karşıtlık ayarları
    - kopyalama 74
  - kartuş seviyeleri, kontrol etme 55
  - kartuşlar 56
    - geri dönüşüm 57, 192
    - HP olmayan 54
    - kartuş seviyelerini kontrol etme 55
    - saklama 55
  - katiştirilmiş web sunucusu
    - Webscan 83



katıştırılmış Web sunucusu  
özellikler 24  
kimlik kartları  
kopyalama 75  
kodlar, arama 92  
kontrol listesi  
faks sorunlarını giderme 157  
kontrol paneli  
dokunmatik ekranı temizleme  
114  
temizlik sayfası, yazdırma 112  
kopyalama  
açık/koyu ayarları 74  
azaltma 75  
büyütme 75  
çift taraflı 77  
fotoğraflar 76  
iptal etme 77  
karşıtlık, ayarlama 74  
koyuluk ayarları  
faks 94  
koyuluk, karşıtlık ayarları  
kopyalama 74  
kullanım ömrü sonunda elden  
çıkarma 193  
küçük belgeler  
kopyalama 75

**M**  
Mac  
sorun, giderme 176  
malzeme kısıtlamaları 193  
meşgul sinyalleri, tekrar arama  
seçenekleri 93  
modeller, özelliklere genel bakış 1  
monitörden arama 101  
müşteri desteği  
çevrimiçi 178

**O**  
OCR  
taranan belgeleri düzenleme 84  
onay raporları, faks 105  
OS X  
HP Utility 32  
TWAIN uyumlu yazılımlardan  
tarama 83  
otomatik küçültme ayarları, faks 97

**Ö**  
önceden basılmış formları yükleme  
47  
giriş tepsisi 47  
özel boyutlu kopyalar 75  
özellikler 1

**P**  
PBX  
faks 91  
piller dahildir 193  
protokol ayarları, faks 160

**R**  
raporlar  
ağ yapılandırması sayfası 111  
hata, faks 105  
kalite raporu 111  
olay günlüğü 110  
onay, faks 105  
PCL yazı tipi listesi 111  
PCL6 yazı tipi listesi 111  
PS yazı tipi listesi 111  
yazıcı durumu raporu 111  
raporlar, faks  
hata 161  
renkleri eşleştirme 66  
renkli  
ayarlama 64  
basılı ve monitör 66  
eşleştirme 66  
renkli metin ve OCR 84

**S**  
sağ çift taraflı baskı birimi  
sıkışmalar, temizleme 138  
sağ kapak  
sıkışmalar, temizleme 137  
sahte sarf malzemeleri 54  
sahte sarf malzemeleriyle  
mücadele 54  
saklama  
kartuşlar 55  
sarf malzemeleri  
geri dönüşüm 57, 192  
HP olmayan 54  
sahte 54  
sarf malzemelerini geri  
dönüştürme 57  
Sayfaya Sığdır ayarı, faks 97  
ses düzeyi, ayarlama 97

sıkışmalar  
belge besleyici, temizleme 118  
çıkış bölmesi, temizleme 139  
kağıt yolu, temizleme 126, 127,  
130, 132, 134, 135, 137, 138  
kullanılmaması gereken  
kağıtlar 52  
nedenleri 115  
yerini bulma 117  
zımba, temizleme 140, 141  
Sol çift taraflı baskı birimi  
sıkışmalar, temizleme 135  
sol kapak  
sıkışmalar, temizleme 134  
sorun çözme  
yanıt yok 148  
yavaş tepki 152  
sorun giderme  
ağ sorunları 171  
faks alma 169  
faks gönderme 167  
faks hata düzeltme ayarı 159  
fakslar 157  
kağıt besleme sorunları 114  
kontrol listesi 108  
Mac sorunları 176  
sıkışmalar 115  
Tak ve Yazdır USB Sürücü  
yazdırma sorunları 152  
USB doğrudan bağlanma  
sorunları 171  
sorunları çözme  
faks 170

**T**  
Tak ve Yazdır USB Sürücüsü  
yazdırması 71  
tarama  
OCR 84  
TWAIN uyumlu yazılım 83  
WebScan'den 83  
WIA uyumlu yazılım 83  
taramaları gönderme  
OCR için 84  
tarayıcı  
cam temizleme 112  
TCP/IP  
IPv4 parametrelerini elle  
yapılandırma 22

teknik destek  
 çevrimiçi 178  
tekrar arama  
 otomatik, ayarlar 93  
telefon defteri  
 programlama 99  
telefon defteri girişleri  
 düzenleme 103, 104  
 oluşturma 103, 104  
telefon defteri, faks  
 girdi ekleme 99  
telefondan, faks  
 alma 102  
telesekreter, bağlama  
 faks ayarları 96  
temizleme  
 baskı kafası 112  
 camı 112  
 dokunmatik ekran 114  
 faks günlükleri 106  
Tepsi 1  
 sıkışmalar, temizleme 119  
tepsiler  
 varsayılan kağıt boyutu 38  
tonlu arama 93  
TWAIN uyumlu yazılım, yazılımından  
 tarama 83

## U

USB depolama aksesuarları  
 yazdırma 71  
USB yapılandırması 15

## Ü

ürüne genel bakış 1

## V

V.34 ayarı 160  
varsayılan ağ geçidi, ayarlama 22  
varsayılan ayarlar, geri yükleme  
 111  
VoIP  
 faks 91

## W

web siteleri  
 ihbar raporları 54  
 müşteri desteği 178  
Webscan 83  
WIA uyumlu yazılım, yazılımından  
 tarama 83

Windows  
 TWAIN veya WIA yazılımlarından  
 tarama 83

## Y

yanıtlama çalma sayısı ayarı 96  
yazdırma  
 faks günlükleri 106  
 faks raporları 104  
 son faks ayrıntıları 106  
 USB depolama  
 aksesuarlarından 71  
yazıcı sürücüler  
 seçme 154  
yazıcı sürücüsü  
 kablosuz ağı yapılandırma 21  
yazıcı yazılımı (OS X)  
 açma 32  
yazıcı yazılımı (Windows)  
 yazıcı yazılımını açma  
 (Windows) 21  
yazılım  
 faks gönderme 100  
 OCR 84  
 sorunlar 175  
 TWAIN veya WIA yazılımlarından  
 tarama 83  
 Webscan 83  
yükleme  
 ürünü kablolu ağlara 16

## Z

zarf yükleme  
 giriş tepsisi 45  
zil sesleri 97  
 ayırt edici 97  
zımba  
 sıkışmalar, temizleme 141  
zımba/istifleme birimi  
 sıkışmalar, temizleme 140