US_F17_FL_AD13548_IM (size: A4 x 2 pp) 1C BK

ENG

AD13548

STORM CHASER™

Contents

- RC Vehicle (2.4 GHz) x 1
- RC Transmitter (2.4 GHz) x 1
- Instruction Manual x 1

RC Transmitter x 1 RC Vehicle x 1

BATTERY REQUIREMENTS:
3 x AAA For Vehicle (Not Included)
1 X 9V Battery For Transmitter (Not Included)

Battery Precaution

1. Alkaline batteries are recommended to be used
2. Only batteries of the same or equivalent type as recommended are to be used
3. Do not mix alkaline, standard or rechargeable batteries
4. Do not mix old and new batteries or different type of batteries
5. Non-rechargeable batteries are not to be charged
6. If rechargeable batteries are to be used, they are only to be charged under adult supervision
7. Rechargeable batteries are to be removed from the product before they are charged
8. Be sure to insert batteries with correct polarities and always follow the battery manufacturer's instructions
9. Remove all batteries from the Vehicle and Transmitter when not in use
10. Exhausted batteries are to be removed from the product
11. The supply terminals are not to be short-circuited
12. Dispose of batteries properly. Do not dispose the batteries in fire – it may cause them to explode or leak causing injury or damage
13. Battery installation and removal must only be done by adult

Battery Installation

For Vehicle (Fig. 1 and Fig. 2)

1. Switch OFF the power
2. Unscrew the screw on the battery cover
3. Open the battery cover
4. Install 3 x 1.5V "AAA" with correct polarities (+/-) as shown inside the battery compartment
5. Close the battery cover
6. Tighten the screw on the battery cover

For Transmitter (Fig. 3 and Fig. 4)

1. Switch OFF the power
2. Unscrew the screw on the battery cover
3. Open the battery cover
4. Install 1 new 9V battery with correct polarity (+/-) as shown inside the battery compartment
5. Close the battery cover
6. Tighten the screw on the battery cover

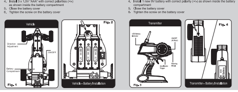

How To Play

1. Switch ON the Vehicle and Transmitter.
2. Use the Steering Wheel to control the Vehicle turning left or right
3. Use the Accelerator Trigger to drive the Vehicle Forward, Stop and Backward

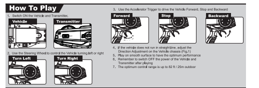

4. If the vehicle does not run in straight line, adjust the Direction Adjustment on the Vehicle chassis (Fig.1)
5. Play on smooth surface to have the optimum performance
6. Remember to switch OFF the power of the Vehicle and Transmitter after playing
7. The optimum control range is up to 82 ft / 25m outdoor

Performance Tips

1. Do not drive on grass, dirt, sand, dusts, carpet or go through water
2. Do not drive in windy or rainy weather
3. Avoid direct impact of the Vehicle with obstacles
4. Switch OFF the power when not in use to prevent damage of Vehicle and Transmitter due to leakage of electrolyte from batteries
5. Remove all batteries from the Vehicle and Transmitter when not in use for a long period
6. Keep fingers, hair and loose clothing away from wheels
7. The operating range can be affected by a variety of factors
   a) Low Voltage of batteries in Transmitter or Vehicle
   b) Interference from other items that emit radio frequency signals
8. Outdoor usage is recommended in order to get optimum control range
9. Recommend to play the vehicle on a clean and smooth surface
10. Clean the battery compartment to make sure it is free from dust to prevent poor contact of batteries

Cautions

1. Do not attempt to disassemble the Vehicle or Transmitter
2. Make sure the batteries are installed with correct polarities (+/-) as shown inside the battery compartment
3. Remove the package and take out all accessories before giving the Vehicle and Transmitter to child to play

The packaging and instruction manual contain important information. Please keep them for future reference.
Warning! Choking Hazard, Not suitable for children under the age of 3 years due to small parts.
We reserve the right to improve/amend specifications and colors without notice.

FCC label compliance statement:

This device complies with part 15 of the FCC rules. Operation is subject to the following two conditions:

1. This device may not cause harmful interference, and
2. This device must accept any interference received, including interference that may cause undesired operation. Note: This equipment has been tested and found to comply with the limits for a Class B digital device, pursuant to Part 15 of the FCC Rules. These limits are designed to provide reasonable protection against harmful interference in a residential installation. This equipment generates, uses and can radiate radio frequency energy and, if not installed and used in accordance with the instructions, may cause harmful interference to radio communications. However, there is no guarantee that interference will not occur in a particular installation. If this equipment does cause harmful interference to radio or television reception, which can be determined by turning the equipment off and on, the user is encouraged to try to correct the interference by one or more of the following measures:
   - Reorient or relocate the receiving antenna
   - Increase the separation between the equipment and receiver
   - Connect the equipment into an outlet on a circuit different from that to which the receiver is connected
   - Consult the dealer or an experienced radio/TV technician for help

Warning: Changes or modifications to this unit not expressly approved by the party responsible for compliance could void the user's authority to operate the equipment.

RSS-210 Compliance Statement:

Under Industry Canada regulations, this radio transmitter may only operate using an antenna of a type and maximum (or lesser) gain approved for the transmitter by Industry Canada,. To reduce potential radio interference to other users, the antenna type and its gain should be so chosen that the equivalent isotropically radiated power (e.i.r.p.) is not more than that necessary for successful communication.

This device complies with Industry Canada licence-exempt RSS standard(s). Operation is subject to the following two conditions: (1) this device may not cause interference, and (2) this device must accept any interference, including interference that may cause undesired operation of the device.

Declaration of Conformity

The product is in conformity with the requirement of EU Directive 1999/5/EC

Environmental notes:

The whole product also does not belong to household waste at the end of the product life. You can return it at collection points for the recycling of electronic and electronical instruments. The symbol on the item, instruction manual, hangtag or packing is showing this clearly.
Materials should be recycled according to their respective markings. Recycling of old devices or other re-use of materials contained therein represents an important contribution to environmental protection. Please ask at your local community for the correct collection point.

Disposal of batteries

Batteries should not be disposed of in the household waste. As the consumer you are legally obliged to return batteries containing harmful substances and all other used batteries. You can hand in your old batteries at public collection points in your area or wherever batteries are sold. You will find these chemical abbreviations along with a crossed-out refuse bin on batteries containing harmful substances:
Pb=Battery contains lead
Cd=Battery contains cadmium
Hg=Battery contains mercury

8+ AAA x 3 9V x 1 NOT INCLUDED

TOYS"R"US®

CONFORMS TO THE SAFETY REQUIREMENTS OF ASTM F963.

Batteries are for demonstration purposes only. They should be replaced upon purchase for optimal performance. Do not mix old and new batteries. Do not mix alkaline, standard (carbon-zinc), or rechargeable batteries.

Contents and colors may vary.

FAST LANE IS A MARK OF (EST UNE MARQUE DE/ES UNA MARCA DE) GEOFFREY, LLC,
A SUBSIDIARY OF (UNE FILIALE DE/UNA SUBSIDIARIA DE) TOYS"R"US, INC.
© 2017 GEOFFREY, LLC
MADE IN CHINA (FABRIQUÉ EN CHINE/FABRICADO EN CHINA)
DISTRIBUTED IN THE UNITED STATES BY (DISTRIBUÉ AUX ÉTATS-UNIS PAR/DISTRIBUIDO EN LOS ESTADOS UNIDOS POR) TOYS"R"US, INC., WAYNE, NJ 07470
IMPORTED BY (IMPORTÉ PAR/IMPORTADO POR)
TOYS"R"US (CANADA) LTD. (LTÉE), 2777 LANGSTAFF ROAD, CONCORD, ON L4K 4M5
DISTRIBUTED IN AUSTRALIA BY (DISTRIBUÉ EN AUSTRALIE PAR/DISTRIBUIDO EN AUSTRALIA POR)
TOYS"R"US (AUSTRALIA (AUSTRALIE)) PTY LTD.(LTÉE), REGENTS PARK NSW 2143
www.toysrus.com www.toysrus.ca

FR

AD13548

STORM CHASER™

Contenu

- 1 véhicule télécommandé (2.4 GHz)
- 1 télécommande sans fil (2.4 GHz)
- 1 mode d'emploi

télécommande sans fil x 1 véhicule télécommandé x 1

PILE
3 pile de AAA pour véhicule (Non incluses)
1 pile de 9 V pour la télécommande (Non incluse)

1. Il est recommandé d'utiliser des piles alcalines.
2. Il est recommandé d'utiliser seulement des piles de type similaire ou équivalent.
3. Ne pas mélanger des piles alcalines avec des piles standards ou rechargeables.
4. Ne pas mélanger des piles neuves et usagées ou différents types de piles.
5. Ne pas recharger les piles non rechargeables.
6. Les piles rechargeables doivent être rechargées sous la supervision d'un adulte.
7. Les piles rechargeables doivent être retirées du produit avant d'être rechargées.
8. Lors de l'insertion des piles, respecter la polarité des piles et suivre les instructions du fabricant.
9. Ôter les piles du véhicule et de l'émetteur lorsque vous ne les utilisez pas.
10. Retirer les piles usagées du produit.
11. Les terminaux électriques ne doivent pas être court-circuités.
12. Jeter les piles de manière appropriée/ Ne pas jeter les piles au feu – elles pourraient exploser ou fuir, provoquant dégâts ou blessures.
13. L'installation et le retrait des piles doivent être effectués par un adulte uniquement.

Installation des piles

Pour le véhicule (figures 1 et 2)

1. Mettre l'interrupteur en position ARRÊT (OFF).
2. Dévisser la vis du couvercle du compartiment à pile.
3. Ouvrir le couvercle du compartiment à pile.
4. Insérer le bloc-piles de 3 x 1.5V "AAA" selon la bonne polarité (+/-), comme indiqué dans le compartiment à piles.
5. Fermer le couvercle du compartiment à pile.
6. Resserrer la vis du couvercle du compartiment à pile.

Pour la télécommande (figures 3 et 4)

1. Mettre l'interrupteur en position ARRÊT (OFF).
2. Dévisser la vis du couvercle du compartiment à pile.
3. Ouvrir le couvercle du compartiment à pile.
4. Insérer une nouvelle pile de 9 V selon la bonne polarité (+/-), comme indiqué dans le compartiment à piles.
5. Fermer le couvercle du compartiment à pile.
6. Resserrer la vis du couvercle du compartiment à pile.

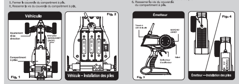

Comment jouer

1. Mettre le véhicule et la télécommande sous tension.
2. Utiliser le volant pour guider le véhicule à gauche ou à droite.
3. Utiliser le déclencheur d'accélérateur pour faire avancer, arrêter et reculer le véhicule.

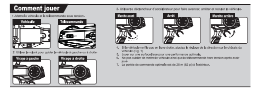

4. Si le véhicule ne file pas en ligne droite, ajustez le réglage de la direction sur le châssis du véhicule (Fig. 1)
5. Jouer sur une surface lisse pour une performance optimale.
6. Ne pas oublier de mettre le véhicule ainsi que la télécommande hors tension après avoir joué.
7. La portée de commande optimale est de 25 m (82 pi) à l'extérieur.

Conseils pour optimiser les performances

1. Ne pas utiliser le jouet sur l'herbe, la saleté, le sable, la poussière, un tapis ou dans l'eau.
2. Ne pas utiliser le jouet lorsqu'il y a du vent ou sous la pluie.
3. Éviter les impacts directs du véhicule avec des obstacles.
4. Couper l'alimentation lorsque le jouet n'est pas utilisé afin d'empêcher toute fuite d'électrolyte pouvant abîmer le véhicule et l'émetteur.
5. Ôter les piles du véhicule et de l'émetteur lorsqu'ils ne sont pas utilisés pendant longtemps.
6. Éloigner les doigts, les cheveux et les vêtements amples loin des roues.
7. Divers facteurs peuvent affecter la portée de l'émetteur :
a) tension basse des piles dans l'émetteur ou le véhicule.
b) interférences d'autres objets émettant des signaux radio.
8. L'utilisation à l'extérieur est recommandée afin d'obtenir une portée optimale.
9. Il est recommandé d'utiliser le véhicule sur une surface propre et lisse.
10. Nettoyer le compartiment à piles afin de le dépoussiérer et d'optimiser le contact avec les piles.

Mises en garde

1. Ne pas tenter de démonter le véhicule ou l'émetteur.
2. Ne pas faire fonctionner le véhicule sur la même fréquence que d'autres produits au même endroit, car cela pourrait créer des interférences et faire perdre le contrôle du véhicule.
3. Vérifier que les piles sont installées selon la polarité (+/-) indiquée à l'intérieur du compartiment.
4. Enlever l'emballage et retirer tous les accessoires avant de remettre le véhicule et l'émetteur à l'enfant.

Mises en garde

1. Ne pas tenter de démonter le véhicule ou l'émetteur.
2. Vérifier que les piles sont installées selon la polarité (+/-) indiquée à l'intérieur du compartiment.
3. Enlever l'emballage et retirer tous les accessoires avant de remettre le véhicule et l'émetteur à l'enfant.

L'emballage et le manuel d'utilisation contiennent des informations importantes.
Merci de conserver ces informations afin de pouvoir vous y référer ultérieurement.
Avertissement ! Risque d'étouffement. Ne convient pas aux enfants de moins de 3 ans ; contient de petits éléments
Nous nous réservons le droit d'améliorer/de modifier les spécificités et les couleurs sans préavis.

Étiquette de déclaration de conformité FCC

Cet appareil est conforme à la section 15 de la réglementation FCC. Son utilisation est soumise aux deux conditions suivantes :

1. cet appareil ne doit pas causer d'interférences nuisibles, et
2. cet appareil doit accepter toute interférence reçue, y compris celles pouvant entraîner un dysfonctionnement.

Remarque : cet équipement a été testé et déclaré conforme aux limites des appareils numériques de la classe B, conformément à la section 15 de la réglementation FCC.
Ces restrictions visent à garantir une protection suffisante contre les interférences nuisibles dans le cadre d'une installation à domicile. Cet équipement génère, utilise et peut émettre des ondes radioélectriques et peut aussi, quand il n'est pas installé et utilisé conformément aux instructions, causer des interférences nuisibles aux communications radio.
Il est cependant impossible de garantir l'absence totale d'interférence dans une installation donnée. Si cet appareil produit des interférences perturbant la réception radio ou télévision (à déterminer en éteignant et en rallumant l'appareil), il est recommandé d'essayer de corriger ces interférences d'une des façons suivantes :
- changer l'orientation de l'antenne de réception ou changer son emplacement ;
- éloigner davantage l'appareil du récepteur ;
- brancher l'appareil sur un circuit différent de celui du récepteur ;
- contacter le distributeur ou un technicien Radio/TV et demander de l'aide.

Attention : toute modification ou tout changement de l'appareil non approuvé par l'organisme responsable de la conformité peut invalider le droit de l'utilisateur à utiliser l'équipement.

Énoncé de conformité CNR-210 :

Conformément à la réglementation d'Industrie Canada, la télécommande ne doit fonctionner qu'avec un type d'antenne et un gain d'antenne maximum (ou moins) autorisé par Industrie Canada pour une telle télécommande. Afin de réduire les interférences radio potentielles pour les autres utilisateurs, le type et le gain de l'antenne doivent être tels que la puissance isotrope rayonnée équivalente ne dépasse pas celle nécessaire à une transmission réussie.

Cet appareil est conforme aux normes radioélectriques d'Industrie Canada pour les appareils radio exempts de licence. Le fonctionnement est soumis aux deux conditions suivantes : (1) Cet appareil ne doit pas causer d'interférences, et (2) cet appareil doit accepter toute interférence reçue, y compris les interférences pouvant entraîner un mauvais fonctionnement de l'appareil.

Déclaration de conformité

Ce produit est conforme à la norme de la directive 1999/5/CE.

Remarques environnementales

Le produit, lorsqu'il est en fin de vie, ne doit pas être jeté avec les ordures ménagères.
Il peut être retourné dans un centre de collecte pour le recyclage des appareils électriques et électroniques.
Le symbole figurant sur le produit, le manuel d'utilisation, l'étiquette volante ou l'emballage l'indique clairement.
Les matériaux doivent être recyclés selon leurs marquages respectifs.
Le recyclage des vieux appareils ou la réutilisation des matériaux qu'ils contiennent contribuent largement à la protection de l'environnement.
Veuillez demander aux agents municipaux locaux l'adresse du centre de collecte le plus proche.

Élimination des piles

Les piles ne doivent pas être jetées avec les ordures ménagères. En tant que consommateur, vous êtes légalement tenu de retourner les piles contenant des substances dangereuses ainsi que toutes les autres piles utilisées. Les vieilles piles peuvent être déposées dans les centres de collecte publics de votre région où dans des points de vente de piles.
Ces abréviations chimiques sont accompagnées du symbole de la poubelle barrée sur les piles contenant des substances dangereuses :
Pb = la pile contient du plomb.
Cd = la pile contient du cadmium.
Hg = la pile contient du mercure.

8+ AAA x 3 9V x 1 NON INCLUSE

TOYS"R"US®

CONFORME AUX NORMES DE SÉCURITÉ ASTM F963.

Les piles servent à des fins de démonstration seulement. Elles devraient être remplacées après l'achat pour un rendement optimal. Ne pas utiliser des piles usagées avec des piles neuves en même temps. Ne pas utiliser des piles alcalines, standard (au carbone-zinc) ou rechargeables en même temps.

Le contenu et les couleurs peuvent varier.

FAST LANE IS A MARK OF (EST UNE MARQUE DE/ES UNA MARCA DE) GEOFFREY, LLC,
A SUBSIDIARY OF (UNE FILIALE DE/UNA SUBSIDIARIA DE) TOYS"R"US, INC.
© 2017 GEOFFREY, LLC
MADE IN CHINA (FABRIQUÉ EN CHINE/FABRICADO EN CHINA)
DISTRIBUTED IN THE UNITED STATES BY (DISTRIBUÉ AUX ÉTATS-UNIS PAR/DISTRIBUIDO EN LOS ESTADOS UNIDOS POR) TOYS"R"US, INC., WAYNE, NJ 07470
IMPORTED BY (IMPORTÉ PAR/IMPORTADO POR)
TOYS"R"US (CANADA) LTD. (LTÉE), 2777 LANGSTAFF ROAD, CONCORD, ON L4K 4M5
DISTRIBUTED IN AUSTRALIA BY (DISTRIBUÉ EN AUSTRALIE PAR/DISTRIBUIDO EN AUSTRALIA POR)
TOYS"R"US (AUSTRALIA (AUSTRALIE)) PTY LTD.(LTÉE), REGENTS PARK NSW 2143
www.toysrus.com www.toysrus.ca

ES

AD13548

STORM CHASER™

Contenido

- 1 Vehículo RC (2.4 GHz)
- 1 mando de radiocontrol (2.4 GHz)
- Manual de instrucciones

Mando de radiocontrol x 1 Vehículo RC x 1

PILA
3 pilas de AAA para el Vehículo (No Incluidas)
1 pila de 9 V para el mando (No Incluida)

1. Se recomienda utilizar pilas alcalinas.
2. Solo se deberán utilizar pilas del mismo tipo o de un tipo equivalente al recomendado.
3. No mezclar pilas alcalinas, estándar y recargables.
4. No mezclar pilas usadas y nuevas o distintos tipos de pilas.
5. Las pilas no recargables no se deben recargar.
6. Las pilas recargables solo se deben cargar bajo la supervisión de un adulto.
7. Las pilas recargables se deberán retirar del producto antes de cargarse.
8. Asegurarse de insertar las pilas con las polaridades correctas y seguir siempre las instrucciones del fabricante de las pilas.
9. Retirar las pilas del vehículo y del transmisor cuando no se estén utilizando.
10. Las pilas gastadas deben retirarse del producto.
11. Los terminales de suministro no deben entrar en cortocircuito.
12. Desechar las pilas adecuadamente/No tirar las pilas al fuego, ya que podrían explotar o tener fugas y causar lesiones o daños.
13. La colocación y retirada de las pilas debe realizarla un adulto.

Colocación de las pilas

Para el vehículo (Fig. 1 y Fig. 2)

1. Apague la unidad.
2. Desatornille la tapa de las pilas.
3. Abra la tapa de las pilas.
4. Coloque una batería de 3 x 1.5V "AAA" con la polaridad correcta (+/-), tal y como se indica dentro del compartimento de las pilas.
5. Cierre la tapa de las pilas.
6. Vuelva a atornillar la tapa de las pilas.

Para el transmisor (Fig. 3 y Fig. 4)

1. Apague la unidad.
2. Desatornille la tapa de las pilas.
3. Abra la tapa de las pilas.
4. Coloque una pila nueva de 9 V con la polaridad correcta (+/-), tal y como se indica dentro del compartimento de las pilas.
5. Cierre la tapa de las pilas.
6. Vuelva a atornillar la tapa de las pilas.

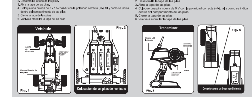

Cómo jugar

1. Encienda el vehículo y el mando.
2. Use el volante para controlar el vehículo y girar a la izquierda o a la derecha.
3. Use el mando del acelerador para que el vehículo avance hacia delante, vaya marcha atrás o se pare.

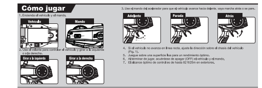

4. Si el vehículo no avanza en línea recta, ajuste la dirección sobre el chasis del vehículo (Fig. 1).
5. Juegue sobre una superficie lisa para un rendimiento óptimo.
6. Al terminar de jugar, acuérdese de apagar (OFF) el vehículo y el mando.
7. El alcance óptimo de control es de hasta 82 ft/25m en exteriores.

Consejos para un buen rendimiento

1. No conducir sobre hierba, suciedad, arena, polvo, moqueta ni agua.
2. No conducir si hace mucho viento o está lloviendo.
3. Evitar el choque directo del vehículo con obstáculos.
4. Apagar el juguete cuando no se esté usando para evitar posibles fugas de electrolito de las pilas y, por tanto, daños en el vehículo y el transmisor.
5. Retirar las pilas del vehículo y del transmisor cuando no se vayan a utilizar durante mucho tiempo.
6. No acercar los dedos, el pelo ni ropa holgada a las ruedas.
7. Hay diversos factores que pueden afectar al alcance de funcionamiento:
a) Pilas con poca energía en el transmisor o vehículo.
b) Interferencias de otros aparatos que emitan señales de radiofrecuencia.
8. Para conseguir un alcance de control óptimo, se recomienda usar el juguete en el exterior.
9. Se recomienda jugar con el vehículo sobre una superficie limpia y lisa.
10. Limpiar el compartimento de las pilas para asegurarse de que está libre de polvo y evitar un mal contacto de las pilas.

Advertencias

1. No intentar desmontar el vehículo ni el transmisor.
2. No utilizar el vehículo en la misma frecuencia que otro/s jugador/es que estén en el mismo lugar ya que interferirá con el vehículo y hará que se descontrole.
3. Asegurarse de que las pilas estén colocadas con la polaridad correcta (+/-), tal como se indica dentro del compartimento de las pilas.
4. Quitar todo el material de embalaje y sacar todos los accesorios antes de darle el vehículo y el transmisor al niño para que juegue.

Advertencias

1. No intentar desmontar el vehículo ni el transmisor.
2. Asegurarse de que las pilas estén colocadas con la polaridad correcta (+/-), tal como se indica dentro del compartimento de las pilas.
3. Quitar todo el material de embalaje y sacar todos los accesorios antes de darle el vehículo y el transmisor al niño para que juegue.

El embalaje y el manual de instrucciones contienen información importante.
Consérvelos para futuras consultas.
¡Advertencia! Riesgo de asfixia. No apto para niños menores de 3 años. Incluye piezas pequeñas.
Nos reservamos el derecho a mejorar/modificar las especificaciones y colores sin previo aviso.

Declaración de cumplimiento con la Comisión Federal de Comunicaciones (FCC)

Este dispositivo cumple con el apartado 15 de las normas de la FCC. Su manejo está sujeto a las dos condiciones siguientes:

1. Este dispositivo no puede causar interferencias nocivas y
2. Este dispositivo debe aceptar cualquier interferencia recibida, incluyendo interferencias que puedan dar lugar a operaciones no deseadas.

Nota: Las pruebas realizadas a este equipo ponen de manifiesto su adecuación a los límites para dispositivos digitales de clase B, según el apartado 15 de las normas de la FCC.
Estos límites tienen por objeto proporcionar una protección razonable contra interferencias perjudiciales en instalaciones residenciales. Este equipo genera, usa y puede irradiar energía de radiofrecuencia y, si no se instala y se utiliza de acuerdo con las instrucciones, podría ocasionar interferencias dañinas para las comunicaciones por radio. No obstante, no se puede garantizar que no ocurran interferencias en una instalación específica. Si este equipo ocasiona interferencias perjudiciales en la recepción de radio o televisión, lo que puede comprobarse encendiendo y apagando el equipo, se recomienda al usuario que intente corregir las interferencias mediante una de las siguientes formas:
- cambiar la orientación o la posición de la antena receptora.
- aumentar la distancia entre el equipo y el receptor.
- conectar el equipo a una toma de corriente ubicada en un circuito distinto al que está conectada la unidad receptora.
- consultar al distribuidor o a un técnico experto en radio/TV en caso de necesitar ayuda.

Aviso: Cualquier cambio o modificación en este producto que no haya sido autorizado expresamente por la parte responsable del cumplimiento podría invalidar la autoridad del usuario para manejar el equipo.

Declaración de cumplimiento con la norma RSS-210:

De conformidad con la normativa del Ministerio de Industria de Canadá, este transmisor de radio solo puede funcionar con un tipo de antena y una ganancia máxima (o inferior) para el transmisor aprobadas por el Ministerio de Industria. Para reducir posibles interferencias de radio que puedan afectar a otros usuarios, el tipo de antena y su ganancia deben elegirse de tal forma que la potencia isótropa radiada equivalente (PIRE) no sea superior a la necesaria para una comunicación correcta.

Este dispositivo cumple con la(s) norma(s) RSS del Ministerio de Industria de Canadá (IC). Su utilización está sujeta a las dos condiciones siguientes: (1) este dispositivo no deberá provocar interferencias y (2) este equipo debe aceptar cualquier interferencia recibida, incluidas las interferencias que puedan provocar un mal funcionamiento.

Declaración de conformidad

El producto cumple las disposiciones de la Directiva 1999/5/CE de la UE.

Notas sobre medioambiente

El producto completo no se debe desechar con la basura doméstica al llegar al final de su vida útil.
Se puede reciclar en los puntos verdes de reciclado de productos e instrumentos electrónicos.
El símbolo sobre el producto, manual de instrucciones, etiqueta o embalaje lo muestra de forma inequívoca.
Los materiales se deberán reciclar de acuerdo a sus etiquetas respectivas.
El reciclaje de dispositivos viejos u otra reutilización de los materiales aquí incluidos supone una importante contribución a la protección del medio ambiente.
Pregunte en su comunidad local acerca del punto de recogida adecuado.

Desechar las pilas

Las pilas no deben tirarse junto con los residuos domésticos. Como consumidor, es su obligación legal devolver las pilas con sustancias dañinas y todas las demás pilas usadas. Puede entregar sus pilas viejas en puntos de recogida públicos de su zona o allí donde vendan pilas.
Encontrará esta nomenclatura química junto a un dibujo de una papelera tachada en las pilas que contengan sustancias nocivas:
Pb = La pila contiene plomo
Cd = La pila contiene cadmio
Hg = La pila contiene mercurio

8+ AAA x 3 9V x 1 NO INCLUIDAS

TOYS"R"US®

CUMPLE CON LA NORMATIVA DE SEGURIDAD ASTM F963.

Las pilas que se incluyen solo son para la demostración. Hay que reemplazarlas por otras nuevas para un funcionamiento óptimo. No mezcle pilas nuevas con pilas usadas. No mezcle pilas alcalinas, estándar (carbono-zinc) ni recargables.

El contenido y los colores pueden variar.

FAST LANE IS A MARK OF (EST UNE MARQUE DE/ES UNA MARCA DE) GEOFFREY, LLC,
A SUBSIDIARY OF (UNE FILIALE DE/UNA SUBSIDIARIA DE) TOYS"R"US, INC.
© 2017 GEOFFREY, LLC
MADE IN CHINA (FABRIQUÉ EN CHINE/FABRICADO EN CHINA)
DISTRIBUTED IN THE UNITED STATES BY (DISTRIBUÉ AUX ÉTATS-UNIS PAR/DISTRIBUIDO EN LOS ESTADOS UNIDOS POR) TOYS"R"US, INC., WAYNE, NJ 07470
IMPORTED BY (IMPORTÉ PAR/IMPORTADO POR)
TOYS"R"US (CANADA) LTD. (LTÉE), 2777 LANGSTAFF ROAD, CONCORD, ON L4K 4M5
DISTRIBUTED IN AUSTRALIA BY (DISTRIBUÉ EN AUSTRALIE PAR/DISTRIBUIDO EN AUSTRALIA POR)
TOYS"R"US (AUSTRALIA (AUSTRALIE)) PTY LTD.(LTÉE), REGENTS PARK NSW 2143
www.toysrus.com www.toysrus.ca