دليل الأمان والضمان والإعداد

Notebook
Lenovo N24

فك عبوة الجهاز

جهاز كمبيوتر | Lenovo Active Pen | سلك التيار الكهربي | مهايئ طاقة التيار المتردد* | المطبوعات

* يختلف مهايئ طاقة التيار المتردد باختلاف الدولة/المنطقة.
- بعض الطرز قد تحتوي على عناصر ليست مدرجة هنا.
- في حالة فقد أو تلف أي عنصر، اتصل ببائع التجزئة الذي تتعامل معه.

إجراء الإعداد الأولي

١ ▪ التوصيل بالطاقة.

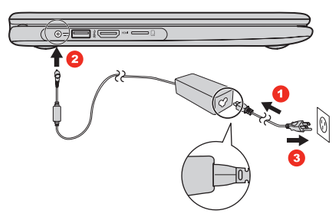

انتبه: قم بتوصيل كبل الطاقة بمهايئ طاقة التيار المتردد بثبات، فالتوصيلات الرديئة قد تؤدي إلى تلف مهايئ طاقة التيار المتردد. لا تقم بتوصيل سلك الطاقة بمنفذ USB.

٢ ▪ اضغط على زر الطاقة.

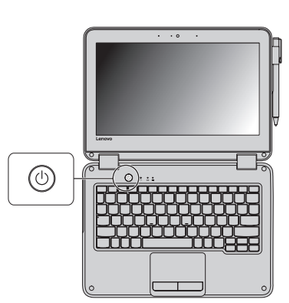

٣ ▪ كوِّن نظام التشغيل عن طريق اتباع التعليمات التي تظهر على الشاشة.

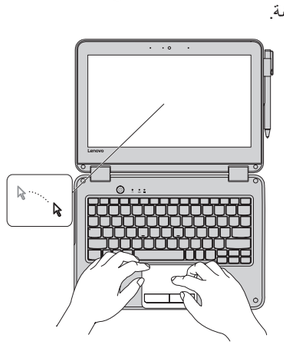

تطبيقات بالتنسيق الإلكتروني

قد توفر Lenovo تطبيقات إضافية لجهاز الكمبيوتر الخاص بك في تنسيق إلكتروني.

إذا كان جهاز الكمبيوتر الخاص بك مثبت عليه Windows 10 مسبقًا

يمكنك الوصول إلى التطبيقات من داخل تطبيق **Lenovo PC Companion** (أو **Lenovo PC Manager**). انقر فوق رمز **Lenovo PC Companion** (أو **Lenovo PC Manager**) على شريط المهام.

إذا كان جهاز الكمبيوتر الخاص بك مثبت عليه Windows 7 مسبقًا

يمكنك الوصول إلى التطبيقات من داخل تطبيق **دلائل المستخدم**. انقر فوق رمز **دلائل المستخدم** على شريط المهام.

إذا لم يكن جهاز الكمبيوتر الخاص بك مثبتًا عليه Windows مسبقًا

تفضل بزيارة http://www.lenovo.com/UserManuals وقم بتنزيل التطبيقات لجهاز الكمبيوتر الخاص بك.

اقرأ قبل استخدام الكمبيوتر الخاص بك

توفر الأقسام التالية معلومات مهمة حول السلامة ومعلومات تتعلق بالتعليمات التنظيمية لأجهزة كمبيوتر Lenovo، كما توفر إرشادات توضح كيفية الوصول إلى النسخ الإلكترونية للمنشورات المخصصة للكمبيوتر الخاص بك.

اقرأ المعلومات التي تتعلق بالتعليمات التنظيمية أولا

تتوافق أجهزة الكمبيوتر المزودة باتصالات لاسلكية مع التردد اللاسلكي ومعايير السلامة لأي دولة أو منطقة تم اعتمادها للاستخدام اللاسلكي بها. بالإضافة إلى ذلك، إذا كان المنتج الخاص بك يحتوي على مودم اتصالات عن بُعد، فإنه يتوافق مع متطلبات الاتصال بشبكة الهاتف في بلدك.

تأكد من قراءة *Regulatory Notice* الخاص ببلدك أو منطقتك قبل استخدام الأجهزة اللاسلكية المضمنة في جهاز الكمبيوتر.

Reduce | Reuse | Recycle

معلومات الخدمة والدعم

توضح المعلومات التالية الدعم الفني المتاح للمنتج الخاص بك، خلال فترة الضمان أو طوال فترة استخدام المنتج.

الدعم الفني من خلال الهاتف

يمكنك الحصول على مساعدة ومعلومات عن طريق الهاتف من خلال مركز دعم العملاء. قبل الاتصال بمندوب الدعم الفني في Lenovo، الرجاء الاحتفاظ بالمعلومات التالية متاحة لديك: رقم الطراز والرقم المسلسل والنص الكامل لأي رسالة خطأ تظهر ووصف المشكلة.

قد يطلب ممثل الدعم التقني الخاص بك التحدث إليك فيما يتعلق بالمشكلة أثناء استخدامك للكمبيوتر خلال المكالمة.

هام: تتوفر دائمًا أحدث قائمة لهواتف مركز خدمة العملاء على الموقع http://www.lenovo.com/support/phone. الأرقام الهاتفية عرضة للتغيير بدون إشعار.

معلومات خدمة منتج Lenovo بالنسبة لتايوان

委製商/進口商名稱: 荷蘭商聯想股份有限公司台灣分公司
進口商地址: 台北市內湖區堤頂大道2段89號5樓
進口商電話: 0800-000-702 (代表號)

الوحدات التي يمكن استبدالها بواسطة العميل

الوحدات التي يمكن استبدالها بواسطة العميل هي أجزاء يمكن ترقيتها أو استبدالها بواسطة العميل. إذا تقرر أن وحدة CRU معيبة خلال فترة الضمان، فسيتم توفير وحدة CRU بديلة للعميل. يعتبر العملاء مسئولين عن تركيب الوحدات ذاتية الخدمة القابلة للاستبدال بواسطة العملاء الخاصة بهذا المنتج. يوفر الجدول التالي قائمة بالوحدات التي يمكن استبدالها بواسطة العميل (CRU) للكمبيوتر الخاص بك.

	هذا الدليل	دليل المستخدم
مهايئ طاقة التيار المتردد	O	
سلك الطاقة لمهايئ طاقة التيار المتردد	O	

معلومات الأمان

يتضمن هذا القسم معلومات أمان هامة خاصة بمنتجات Lenovo.

الاشعار الخاص بالحقائب البلاستيكية

تنبيه:
قد تكون الأكياس البلاستيكية خطرة. لذا، فاحتفظ بها بعيدًا عن الرُضع والأطفال لتجنب خطورة الاختناق.

إشعار البطارية القابلة لإعادة الشحن

لا تحاول فك البطارية أو تعديلها. إذ يمكن أن تتسبب محاولة القيام بذلك في وقوع انفجار أو تسرب السائل من البطارية. لا يغطي الضمان أية بطارية بخلاف تلك المحددة من قبل Lenovo أو البطارية التي تم تفكيكها أو تعديلها.

إذا تم استبدال البطارية القابلة لإعادة الشحن بشكل غير صحيح، فسيكون هناك خطر حدوث انفجار. حيث تحتوي البطارية على مقدار ضئيل من المواد الضارة. لتفادي إمكانية التعرض لإصابة:

- استبدل البطارية بأخرى من نفس النوع الموصى به من Lenovo فقط.
- احتفظ بالبطارية بعيدًا عن النار.
- لا تُعرضها للماء أو المطر.
- لا تحاول فكها.
- لا تحدث دائرة قصر فيها.
- احتفظ بها بعيدًا عن متناول الأطفال.
- لا تعرض البطارية للسقوط.

لا تضع البطارية في النفايات التي يتم التخلص منها في أماكن دفن النفايات. عند التخلص من البطارية، يجب أن تكون عملية التخلص متوافقة مع اللوائح أو القوانين المحلية.

إذا اقتضت الحاجة تخزين البطارية بشكل منفصل، فقم بوضعها في بيئة جافة تتراوح درجة حرارتها ما بين ١٠ و٣٥ درجة مئوية واحتفظ بها بعيدًا عن ضوء الشمس المباشر. لإطالة عمر البطارية، ننصح بشحن البطارية بنسبة تتراوح بين ٣٠٪ إلى ٥٠٪ من سعتها تقريبًا وإعادة شحنها كل ثلاثة أشهر لمنع تعرضها لتفريغ الشحن المفرط.

ملاحظة حول بطارية الخلايا الليثيوم التي هي على شكل عملة

خطر حدوث انفجار إذا تم استبدال البطارية بطريقة خطأ.

عند استبدال بطارية الخلايا الليثيوم التي هي على شكل عملة معدنية ينبغي استخدام نفس النوع أو نوعًا معادلاً توصي به جهة التصنيع. فالبطارية تحتوي على الليثيوم ويمكن أن تنفجر إذا لم يتم استخدامها أو معالجتها أو التخلص منها بشكل صحيح.

لا ينبغي:

- إلقاء البطارية أو غمرها في الماء
- تسخينها إلى ما يزيد على ١٠٠°سيلزيوس (٢١٢°فهرنهايت)
- إصلاحها أو فصلها

تخلَّص من البطارية طبقًا لمتطلبات القوانين أو اللوائح المحلية.

ينطبق البيان التالي على المستخدمين الموجودين في ولاية كاليفورنيا، معلومات ملح حامض البركلوريك لولاية كاليفورنيا بالولايات المتحدة:

المنتجات التي تحتوي على بطاريات خلايا ليثيوم ثاني أكسيد المنجنيز يمكن أن تحتوي على ملح حامض البركلوريك.

المواد التي تحتوي على ملح حامض البركلوريك — يجوز تطبيق المعالجة الخاصة عليها.

انظر http:/www.dtsc.ca.gov/hazardouswaste/perchlorate.

استخدام سماعات الرأس أو سماعات الأذن

إذا كان جهاز الكمبيوتر لديك يحتوي على موصل سماعة الرأس وموصل خرج الصوت، فاحرص دائمًا على استخدام موصل سماعة الرأس لاستعمال سماعات الرأس أو سماعات الأذن.

يمكن أن يتسبب الضغط المفرط للصوت الخارج من سماعات الأذن وسماعات الرأس في فقدان السمع. ذلك أن ضبط موازن الصوت على الحد الأقصى يؤدي إلى زيادة خرج الجهد الكهربائي الخاص بسماعات الأذن وسماعات الرأس، ومن ثم زيادة مستوى ضغط الصوت.

يمكن أن يصبح الاستخدام المفرط لسماعات الرأس أو سماعات الأذن لمدة طويلة من الزمن بصوتٍ عالٍ خطرًا إذا كان خرج موصلات سماعات الرأس أو سماعات الأذن لا يتوافق مع المواصفات المتعلقة بالمعيار EN 50332-2. ويتعين أن يتوافق موصل خرج سماعة الرأس الخاص بجهاز الكمبيوتر لديك مع الفقرة الفرعية رقم ٧ الواردة في المعيار EN 50332-2.

تحدد هذه المواصفات الحد الأقصى للجهد الكهربي لخرج RMS الصحيح ذي النطاق الترددي العريض الخاص بالكمبيوتر ليكون ١٥٠ ميللي فولت. للمساعدة في الحماية من التعرض لفقدان السمع، تأكد أن سماعات الرأس أو سماعات الأذن التي تستخدمها تتوافق أيضًا مع المعيار EN 50332-2 (الحدود الواردة في الفقرة ٧) فيما يتعلق بنطاق ترددي عريض ذي جهد كهربي مميز يبلغ ٧٥ ميللي فولت. إن استخدام سماعات رأس لا تتوافق مع المعيار EN 50332-2 يمكن أن يشكل خطورة بسبب مستويات ضغط الصوت المفرطة.

في حالة الحصول على كمبيوتر Lenovo مرفق معه سماعات الرأس أو سماعات الأذن في العبوة نفسها كمجموعة واحدة، فستكون سماعات الرأس أوسماعات الأذن والكمبيوتر متوافقة بالفعل مع مواصفات المعيار EN 50332-1. وفي حالة استخدام سماعات رأس أو سماعات أذن مختلفة، فتأكد من أنها تتوافق مع هذا المعيار (الفقرة رقم ٦،٥ الخاصة بقيم التحديد). إن استخدام سماعات رأس لا تتوافق مع المعيار EN 50332-1 يمكن أن يشكل خطورة بسبب مستويات ضغط الصوت المفرطة.

الضمان المحدود Lenovo

يتألف ضمان Lenovo المحدود هذا من الأقسام التالية:

القسم الأول - البنود العامة
القسم الثاني - البنود الخاصة ببلد محدد
القسم الثالث - معلومات خدمة الضمان

تحل البنود الخاصة **بالقسم الثاني** محل البنود الخاصة **بالقسم الأول** أو تُعدِّلها على النحو المحدد بالنسبة لبلد معين

القسم الأول - البنود العامة

لا يسري ضمان Lenovo المحدود هذا إلا على منتجات أجهزة Lenovo التي قمت بشرائها لاستخدامك الشخصي وليس على إعادة البيع.

يتوفر ضمان Lenovo المحدود هذا بلغات أخرى على الموقع http:/www.lenovo.com/warranty.

الأمور التي يكفلها هذا الضمان

تضمن شركة Lenovo خلو كل منتج تقوم بشرائه من منتجات أجهزة Lenovo من عيوب المواد والصناعة في ظل الاستخدام العادي خلال فترة الضمان. تبدأ فترة ضمان المنتج اعتبارًا من تاريخ الشراء الأصلي كما هو مبين في إيصال أو فاتورة المبيعات لديك أو على النحو الذي تحدده شركة Lenovo بخلاف ذلك. وتسري فترة الضمان ونوع خدمة الضمان المطبقة على المنتج الخاص بك على النحو المحدد في «القسم الثالث - معلومات خدمة الضمان» أدناه. ولا يسري هذا الضمان إلا على المنتجات في بلد أو منطقة الشراء.

هذا الضمان هو ضمانك الوحيد ويحل محل جميع الضمانات أو الشروط الأخرى، الصريحة أو الضمنية، بما في ذلك، على سبيل المثال وليس الحصر، أي ضمانات أو شروط ضمنية تتعلق بقابلية البيع أو الملاءمة لغرض معين. في بعض الحالات قد لا تسمح بعض الدول أو السلطات القضائية باستبعاد الضمانات الصريحة أو الضمنية، وبالتالي فقد لا ينطبق الاستثناء السابق عليك. وفي هذه الحالات، تسري هذه الضمانات فقط إلى الحد والمدة التي يقتضيها القانون وتكون مقصورة على مدة سريان فترة الضمان. وقد لا يسري القيد الوارد أعلاه المتعلق بفترة سريان الضمان، حيث إن بعض الدول أو السلطات القضائية لا تسمح بفرض قيود على مدة سريان الضمانات الضمنية.

كيفية الحصول على خدمة الضمان

إذا لم يعمل المنتج بالطريقة التي ينص عليها الضمان خلال فترة الضمان، يمكنك الحصول على خدمة الضمان من خلال الاتصال بشركة Lenovo أو بأحد موفري الخدمة المعتمدين من شركة Lenovo. تتوفر قائمة بأسماء موفري الخدمة المعتمدين وأرقام الهواتف الخاصة بهم على الموقع: http:/www.lenovo.com/support/phone.

قد لا تتوفر خدمة الضمان في جميع الأماكن وقد تختلف من مكان إلى آخر. وقد تسري رسوم خارج نطاق منطقة الخدمة المعتادة لموفر الخدمة. للحصول على المعلومات الخاصة بموقعك، اتصل بأحد موفري الخدمة المحليين.

مسئوليات العميل فيما يتعلق بخدمة الضمان

قبل تقديم خدمة الضمان، يجب عليك اتخاذ الخطوات التالية:

- اتباع إجراءات طلب الخدمة التي يحددها موفر الخدمة
- نسخ جميع البرامج والبيانات المحفوظة على المنتج احتياطيًا أو تأمينها
- تزويد موفر الخدمة بجميع مفاتيح أو كلمات مرور النظام
- توفير وصول كافٍ، وحر، وآمن لموفر الخدمة إلى أماكنك لإجراء الخدمة
- إزالة جميع البيانات، بما في ذلك المعلومات السرية، والمعلومات الخاضعة لحقوق الملكية، والمعلومات الشخصية من المنتج، أو في حالة تعذر إزالة أي من هذه المعلومات، تعديلها لمنع الوصول إليها من قبل جهة أخرى أو حتى لا تكون معلومات شخصية بموجب القانون المعمول به. لن يكون موفر الخدمة مسئولاً عن فقدان أي بيانات أو الكشف عنها، بما في ذلك المعلومات السرية أو المعلومات الخاضعة لحقوق الملكية أو المعلومات الشخصية، المحفوظة على المنتج الذي تتم إعادته أو الوصول إليه لتقديم خدمة الضمان
- إزالة جميع الميزات، والقطع، وأي خيارات، وتعديلات، وملحقات تمت إضافتها إلى المنتج غير مكفولة بالضمان
- التأكد من عدم وجود أي قيود قانونية على المنتج أو القطعة تحول دون استبدالها/استبدالها
- إذا لم تكن مالك المنتج أو القطعة، يلزم الحصول على تصريح من المالك لكي يقوم موفر الخدمة بتقديم خدمة الضمان

الإجراءات التي سيتبعها موفر الخدمة لمعالجة المشكلات

عند اتصالك بموفر الخدمة، يتوجب عليك اتباع إجراءات تحديد المشكلة وحلها على النحو المحدد.

سيحاول موفر الخدمة تشخيص مشكلتك وحلها عبر الهاتف، أو البريد الإلكتروني، أو من خلال المساعدة عن بُعد. قد يطلب منك موفر الخدمة تنزيل تحديثات برامج محددة وتثبيتها.

يمكن حل بعض المشكلات من خلال قطعة بديلة يمكنك تركيبها بنفسك، وتسمى «الوحدة التي يمكن استبدالها بواسطة العميل». وفي هذه الحالة، سيقوم موفر الخدمة بإرسال الوحدة إليك لتركيبها.

إذا تعذر حل المشكلة التي تواجهها عبر الهاتف، أو من خلال استخدام تحديثات البرامج، أو عبر تركيب إحدى الوحدات التي يمكن استبدالها بواسطة العميل، سيقوم موفر الخدمة بإجراءات تقديم الخدمة بموجب نوع خدمة الضمان المحددة للمنتج ضمن «القسم الثالث - معلومات خدمة الضمان» أدناه.

إذا قرر موفر الخدمة أن إصلاح المنتج الخاص بك غير ممكن، فسيقوم موفر الخدمة باستبداله بمنتج آخر مكافئ لمنتجك من الناحية الوظيفية على الأقل.

إذا قرر موفر الخدمة عدم إمكانية إصلاح المنتج الخاص بك أو استبداله، فسيكون الحل الوحيد بموجب هذا الضمان المحدود هو إعادة المنتج إلى مكان شرائه أو إلى شركة Lenovo لاسترداد قيمة المنتج.

استبدال المنتجات والقطع

عندما تستلزم خدمة الضمان استبدال المنتج أو القطعة، يصبح المنتج أو القطعة المستبدلة ملكًا لشركة Lenovo، بينما يصبح المنتج أو القطعة البديلة ملكًا لك. منتجات وقطع Lenovo التي لم يتم إدخال أي تعديلات عليها هي فقط التي تصلح للاستبدال. قد لا يكون المنتج أو القطعة البديلة التي قامت شركة Lenovo بتوفيرها جديدة، إلا أنها ستكون بحالة جيدة ومكافئة من الناحية الوظيفية على الأقل للمنتج أو القطعة الأصلية. ويسري ما تبقى من فترة ضمان المنتج الأصلي على المنتج أو القطعة البديلة.

استخدام بيانات الاتصال الشخصية

إذا قمت بالحصول على الخدمة بموجب هذا الضمان، فإنك بذلك ترخص لشركة Lenovo تخزين بيانات حول خدمة الضمان وبيانات الاتصال الخاصة بك، واستخدامها، ومعالجتها، بما في ذلك الاسم، وأرقام الهواتف، والعنوان، وعنوان البريد الالكتروني. ويحق لشركة Lenovo استخدام هذه البيانات لإجراء الخدمة بموجب هذا الضمان. وقد نقوم بالاتصال بك للاستفسار عن مدى رضائك عن خدمة الضمان الخاصة بنا أو لإعلامك بأي عمليات استرداد للمنتج أو مسائل تتعلق بالسلامة. وفي سبيل تحقيق هذه الأغراض، فأنت ترخص لشركة Lenovo نقل البيانات الخاصة بك لأي بلد نمارس فيها أعمالنا وتقديمها للجهات التي تمثلنا. قد نقوم أيضًا بالكشف عن البيانات في الحالات التي يقتضيها القانون. تتوفر سياسة الخصوصية لشركة Lenovo على الموقع http://www.lenovo.com/.

الأمور التي لا يكفلها هذا الضمان

لا يكفل هذا الضمان ما يلي:

- تشغيل المنتج دون انقطاع أو دون أخطاء
- فقدان البيانات الخاصة بك أو تعرضها للتلف بفعل المنتج
- أي برامج، سواء مزودة مع المنتج أو تم تثبيتها لاحقًا
- تعطل المنتج أو تلفه نتيجة خطأ الاستخدام، أو إساءة الاستخدام، أو الحوادث، أو التعديلات، أو تشغيل المنتج في بيئة تشغيل أو بيئة مادية غير ملائمة، أو الكوارث الطبيعية، أو أي ارتفاع في الطاقة، أو الصيانة غير السليمة، أو عدم الاستخدام وفقًا لمواد المعلومات الخاصة بالمنتج
- التلف الناتج عن موفر خدمة غير معتمد
- تعطل المنتج أو تلفه بفعل، أي منتجات تخص جهات أخرى، بما في ذلك تلك التي قد تقوم شركة Lenovo بتوفيرها أو دمجها بمنتج Lenovo بناءً على طلبك
- أي مساعدة فنية أو دعم آخر، مثل المساعدة بغرض الإجابة على الأسئلة المتعلقة بكيفية إعداد المنتج وتركيبه
- المنتجات أو القطع التي تشتمل على ملصقات تعريف تم تعديلها أو التي تم نزع ملصق التعريف منها

حدود المسئولية

لن تكون شركة Lenovo مسئولة عن فقدان المنتج الخاص بك أو تلفه إلا أثناء وجود المنتج بحوزة موفر الخدمة أو أثناء نقله، إذا كانت عملية النقل تقع على عاتق موفر الخدمة.

لن تكون شركة Lenovo أو موفر الخدمة مسئولاً عن فقدان أي بيانات أو الكشف عنها، بما في ذلك المعلومات السرية، أو المعلومات الخاضعة لحقوق الملكية، أو المعلومات الشخصية، المحفوظة على المنتج.

لن تكون شركة LENOVO، أو الشركات التابعة لها، أو الموردين، أو الموزعين، أو موفري الخدمة التابعين لها، مسئولين بأي حال من الأحوال، وبصرف النظر عن فشل تحقيق الغرض الرئيسي لأي من الحلول الموضحة هنا، عن أي مما يلي حتى في حالة علمها باحتمال وقوعه وبصرف النظر عما إذا كان الإدعاء قائمًا على العقد، أو الضمان، أو الإهمال، أو المسئولية الصارمة، أو أي أشكال أخرى من المسئولية: ١) ادعاءات الجهات الأخرى ضدك بحدوث أضرار؛ و٢) فقدان البيانات الخاصة بك، أو تلفها، أو الكشف عنها؛ و٣) أضرار خاصة، أو عارضة، أو تأديبية، أو غير مباشرة، أو تبعية، بما في ذلك على سبيل المثال وليس الحصر، فقدان الأرباح، أو إيرادات الأعمال، أو النية الحسنة، أو المدخرات المرجوة. لن يتجاوز إجمالي المسئولية الواقعة على شركة LENOVO، أو الشركات التابعة لها، أو الموردين، أو الموزعين، أو موفري الخدمة التابعين لها عن أي أضرار تنشأ لأي سبب بحال من الأحوال قيمة الأضرار المباشرة الفعلية، على ألا يتجاوز ذلك القيمة المدفوعة مقابل المنتج.

ولا تسري الحدود السابقة على الأضرار الناشئة عن الإصابات الجسدية (بما في ذلك الوفاة) والأضرار الخاصة بالممتلكات العقارية أو الممتلكات الشخصية المادية التي تكون شركة LENOVO مسئولة عنها بموجب القانون.

في بعض الحالات، لا تجيز بعض الدول أو السلطات القضائية وضع استثناءات أو قيود على الأضرار العارضة أو التبعية، وعلى ذلك فقد لا ينطبق عليك الحد أو الاستثناء الوارد أعلاه.

الحقوق الأخرى المكفولة لك

يمنحك هذا الضمان حقوقًا قانونية محددة. قد تكون لديك حقوق أخرى مكفولة وفقًا للقوانين المعمول بها في الدولة أو السلطة القضائية التي تتبعها. كما قد تكون لديك حقوق أخرى بموجب اتفاقية مكتوبة بينك وبين شركة LENOVO. لا يشتمل هذا الضمان على أي بنود من شأنها التأثير على الحقوق الممنوحة بموجب القوانين، بما في ذلك حقوق المستهلكين بموجب القوانين أو اللوائح التي تحكم بيع البضائع الاستهلاكية والتي لا يمكن التنازل عنها أو وضع قيود عليها من خلال التعاقد.

القسم الثاني - البنود الخاصة ببلد محدد

أستراليا

تعني "Lenovo" شركة Lenovo (أستراليا ونيوزيلندا) Pty Limited ABN 70 112 394 411.
العنوان: Level 10, North Tower, 1-5 Railway Street, Chatswood, NSW, 2067. رقم الهاتف: +61 2 8003 8200.
البريد الإلكتروني: lensyd_au@lenovo.com

يحل الجزء التالي محل نفس الجزء في القسم الأول:

الأمور التي يكفلها هذا الضمان:

تضمن شركة Lenovo خلو جميع منتجات الأجهزة التي تقوم بشرائها من عيوب المواد والصناعة في ظل الاستخدام والظروف العادية خلال فترة الضمان. في حالة تعطل المنتج نتيجة لعيب مشمول بالضمان أثناء فترة الضمان، فستقوم شركة Lenovo بتوفير علاج للمشكلة بموجب هذا الضمان المحدود. تبدأ فترة الضمان الخاصة بالمنتج اعتبارًا من تاريخ الشراء الأصلي المحدد في إيصال أو فاتورة المبيعات لديك إلا إذا أخطرتك شركة Lenovo بخلاف ذلك كتابيًا. يحدد القسم الثالث - معلومات خدمة الضمان أدناه التفاصيل الخاصة بفترة الضمان ونوع خدمة الضمان السارية على المنتج الخاص بك.

تُضاف المزايا المكفولة بموجب هذا الضمان إلى الحقوق والامتيازات المكفولة لك بموجب القانون، بما في ذلك تلك المكفولة بموجب قانون حماية المستهلك الأسترالي.

يحل الجزء التالي محل نفس الجزء في القسم الأول:

حقوق المسئولية

لن تكون شركة Lenovo مسئولة عن فقدان المنتج الخاص بك أو تلفه إلا أثناء وجود المنتج بحوزة موفر الخدمة أو أثناء نقله، إذا كانت عملية النقل تقع على عاتق موفر الخدمة.

لن تكون شركة Lenovo أو موفر الخدمة مسئولاً عن فقدان أي بيانات أو الكشف عنها، بما في ذلك المعلومات السرية، أو المعلومات الخاضعة لحقوق الملكية، أو المعلومات الشخصية، المحفوظة على المنتج.

لن تكون شركة LENOVO، أو الشركات التابعة لها، أو الموردين، أو الموزعين، أو موفري الخدمة التابعين لها، مسئولين بأي حال من الأحوال، وبصرف النظر عن فشل تحقيق الغرض الرئيسي لأي من الحلول الموضحة هنا، عن أي مما يلي حتى في حالة علمها باحتمال وقوعه وبصرف النظر عما إذا كان الإدعاء قائمًا على العقد، أو الضمان، أو الإهمال، أو المسئولية الصارمة، أو أي أشكال أخرى من المسئولية: ١) ادعاءات الجهات الأخرى ضدك بحدوث أضرار؛ و٢) فقدان البيانات الخاصة بك، أو تلفها، أو الكشف عنها؛ و٣) أضرار خاصة، أو عارضة، أو تأديبية، أو غير مباشرة، أو تبعية، بما في ذلك على سبيل المثال وليس الحصر، فقدان الأرباح، أو إيرادات الأعمال، أو النية الحسنة، أو المدخرات المرجوة. لن يتجاوز إجمالي المسئولية الواقعة على شركة LENOVO، أو الشركات التابعة لها، أو الموردين، أو الموزعين، أو موفري الخدمة التابعين لها عن أي أضرار تنشأ لأي سبب بحال من الأحوال قيمة الأضرار المباشرة الفعلية، على ألا يتجاوز ذلك القيمة المدفوعة مقابل المنتج.

ولا تسري الحدود السابقة على الأضرار الناشئة عن الإصابات الجسدية (بما في ذلك الوفاة) والأضرار الخاصة بالممتلكات العقارية أو الممتلكات الشخصية المادية التي تكون شركة LENOVO مسئولة عنها بموجب القانون.

يحل الجزء التالي محل نفس الجزء في القسم الأول:

الحقوق الأخرى المكفولة لك:

يمنحك هذا الضمان حقوقًا قانونية محددة. لديك كذلك حقوق أخرى مكفولة بموجب القانون، بما في ذلك بموجب قانون حماية المستهلك الأسترالي. لا يشتمل هذا الضمان على أي بنود من شأنها التأثير على الحقوق الممنوحة أو المكفولة بموجب القانون، بما في ذلك الحقوق التي لا يمكن التنازل عنها أو وضع قيود عليها من خلال التعاقد.

على سبيل المثال، منتجاتنا مرفقة بضمانات لا يمكن استثناؤها بموجب قانون حماية المستهلك الأسترالي. يحق لك الحصول على قطعة أو منتج بديل أو استرداد قيمة المنتج نظير الأعطال الكبيرة بالإضافة إلى تعويض عن أي خسارة أو ضرر آخر محتمل من الناحية المنطقية. يحق لك كذلك الحصول على خدمة إصلاح المنتجات أو استبدالها إذا لم تكن جودة المنتجات مقبولة وإذا لم يصل حجم العطل إلى درجة كبيرة.

نيوزيلاندا

الجزء التالي مضاف إلى نفس الجزء في القسم الأول:

استبدال المنتجات والقطع:

عندما تستلزم خدمة الضمان استبدال المنتج أو القطعة، يصبح المنتج أو القطعة المستبدلة ملكًا لشركة Lenovo، بينما يصبح المنتج أو القطعة البديلة ملكًا لك. منتجات وقطع Lenovo التي لم يتم إدخال أي تعديلات عليها هي فقط التي تصلح للاستبدال. قد لا يكون المنتج أو القطعة البديلة التي قامت شركة Lenovo بتوفيرها جديدة، إلا أنها ستكون بحالة جيدة ومكافئة من الناحية الوظيفية على الأقل للمنتج أو القطعة الأصلية. ويسري ما تبقى من فترة ضمان المنتج الأصلي على المنتج أو القطعة البديلة. يمكن استبدال المنتجات والقطع المقدمة للإصلاح بمنتجات أو قطع تم تجديدها من نفس النوع بدلاً من تلك التي تتم إصلاحها. يمكن استخدام قطع تم تجديدها لإصلاح المنتج؛ وقد يؤدي إصلاح المنتج إلى فقدان البيانات، إذا كان المنتج يتسم بإمكانية الاحتفاظ بالبيانات التي يقوم المستخدم بإنشائها.

الجزء التالي مضاف إلى نفس الجزء في القسم الأول:

استخدام بيانات الاتصال الشخصية:

لن يكون بإمكان شركة Lenovo إجراء الخدمة بموجب هذا الضمان في حالة رفضك الإدلاء بالبيانات الخاصة بك أو إذا لم تكن ترغب في قيامنا بنقل البيانات الخاصة بك إلى الوكيل أو المتعاقد التابع لنا. لديك مطلق الحق في الوصول إلى بيانات الاتصال الشخصية الخاصة بك وطلب تصحيحها في حالة وجود أي أخطاء بها بموجب قانون الخصوصية لعام 1988 وذلك من خلال الاتصال بشركة Lenovo.

يحل الجزء التالي محل نفس الجزء في القسم الأول:

حدود المسئولية:

لن تكون شركة Lenovo مسئولة عن فقدان المنتج الخاص بك أو تلفه إلا أثناء وجود المنتج بحوزة موفر الخدمة أو أثناء نقله، إذا كانت عملية النقل تقع على عاتق موفر الخدمة.

لن تكون شركة Lenovo أو موفر الخدمة مسئولاً عن فقدان أي بيانات أو الكشف عنها، بما في ذلك المعلومات السرية، أو المعلومات الخاضعة لحقوق الملكية، أو المعلومات الشخصية، المحفوظة على المنتج.

إلى الحد الذي يجيزه القانون، لن تكون شركة LENOVO، أو الشركات التابعة لها، أو الموردين، أو الموزعين، أو موفري الخدمة التابعين لها، مسئولين بأي حال من الأحوال، وبصرف النظر عن فشل تحقيق الغرض الرئيسي لأي من الحلول الموضحة هنا، عن أي مما يلي حتى في حالة علمها باحتمال وقوعه وبصرف النظر عما إذا كان الإدعاء قائمًا على العقد، أو الضمان، أو الإهمال، أو المسئولية الصارمة، أو أي أشكال أخرى من المسئولية: ١) ادعاءات الجهات الأخرى ضدك بحدوث أضرار؛ و٢) فقدان البيانات الخاصة بك، أو تلفها، أو الكشف عنها؛ و٣) أضرار خاصة، أو عارضة، أو تأديبية، أو غير مباشرة، أو تبعية، بما في ذلك على سبيل المثال وليس الحصر، فقدان الأرباح، أو إيرادات الأعمال، أو النية الحسنة، أو المدخرات المرجوة. لن يتجاوز إجمالي المسئولية الواقعة على شركة LENOVO، أو الشركات التابعة لها، أو الموردين، أو الموزعين، أو موفري الخدمة التابعين لها عن أي أضرار تنشأ لأي سبب بحال من الأحوال قيمة الأضرار المباشرة الفعلية، على ألا يتجاوز ذلك القيمة المدفوعة مقابل المنتج.

ولا تسري الحدود السابقة على الأضرار الناشئة عن الإصابات الجسدية (بما في ذلك الوفاة) والأضرار الخاصة بالممتلكات العقارية أو الممتلكات الشخصية المادية التي تكون شركة LENOVO مسئولة عنها بموجب القانون.

يحل الجزء التالي محل نفس الجزء في القسم الأول:

الحقوق الأخرى المكفولة لك:

يمنحك هذا الضمان حقوقًا قانونية محددة. لديك كذلك حقوق أخرى مكفولة بموجب القانون، بما في ذلك بموجب قانون حماية المستهلك الأسترالي. لا يشتمل هذا الضمان على أي بنود من شأنها التأثير على الحقوق الممنوحة أو المكفولة بموجب القانون، بما في ذلك الحقوق التي لا يمكن التنازل عنها أو وضع قيود عليها من خلال التعاقد.

على سبيل المثال، منتجاتنا مرفقة بضمانات لا يمكن استثناؤها بموجب قانون حماية المستهلك الأسترالي. يحق لك الحصول على قطعة أو منتج بديل أو استرداد قيمة المنتج نظير الأعطال الكبيرة بالإضافة إلى تعويض عن أي خسارة أو ضرر آخر محتمل من الناحية المنطقية. يحق لك كذلك الحصول على خدمة إصلاح المنتجات أو استبدالها إذا لم تكن جودة المنتجات مقبولة وإذا لم يصل حجم العطل إلى درجة كبيرة.

استخدام البيانات الشخصية:

لن يكون بإمكان شركة Lenovo إجراء الخدمة بموجب هذا الضمان في حالة رفضك الإدلاء بالبيانات الخاصة بك أو إذا لم تكن ترغب في قيامنا بنقل البيانات الخاصة بك إلى الوكيل أو المتعاقد التابع لنا. لديك مطلق الحق في الوصول إلى البيانات الشخصية الخاصة بك وطلب تصحيح أي أخطاء بها بموجب قانون الخصوصية لعام 1993 وذلك من خلال الاتصال بشركة Lenovo (أستراليا ونيوزيلندا) Pty Limited ABN 70 112 394 411. العنوان: Level 10, North Tower, 1-5 Railway Street, Chatswood, NSW, 2067. رقم الهاتف: 61 2 8003 8200. البريد الإلكتروني: lensyd_au@lenovo.com

بنجلاديش، وكمبوديا، والهند، وإندونيسيا، ونيبال، والفلبين، وفيتنام، وسريلانكا

الجزء التالي مضاف إلى القسم الأول:

تسوية المنازعات

يتم إجراء التسوية النهائية لأي منازعات تنشأ عن أو فيما يتعلق بهذا الضمان عن طريق تحكيم يعقد في سنغافورة. يتم تنظيم بنود هذا الضمان، وتفسيرها، وتفعيلها وفقًا لقوانين دولة سنغافورة، دون النظر إلى تعارض القوانين. في حالة حصولك على المنتج في دولة **الهند**، يتم إجراء التسوية النهائية لأي منازعات تنشأ عن أو فيما يتعلق بهذا الضمان عن طريق تحكيم يعقد في بانجلور بالهند. يتم إجراء التحكيم المنعقد في سنغافورة طبقا لقواعد التحكيم الخاصة بمركز سنغافورة للتحكيم الدولي («قواعد SIAC») السارية المفعول في حينه. ويتم إجراء التحكيم المنعقد في الهند طبقًا لقوانين الهند السارية في حينه. ويكون قرار التحكيم نهائيًا وملزمًا للأطراف وغير قابل للاستئناف. ويجب أن يكون أي قرار تحكيم مكتوبًا ومشتملاً على الحقائق التي تم التوصل اليها بخصوص المنازعة موضوع التحكيم، بالإضافة الى الأسانيد القانونية التي بُني على أساسها الحكم في النزاع. يتم إجراء جميع إجراءات سير التحكيم، بما في ذلك جميع المستندات المقدمة في هذه الإجراءات باللغة الإنجليزية. لنسخة اللغة الإنجليزية من هذا الضمان الأولوية عن أي نسخة بلغة أخرى في هذه الإجراءات.

المنطقة الاقتصادية الأوروبية

الجزء التالي مضاف إلى القسم الأول:

يستطيع العملاء المقيمون في المنطقة الاقتصادية الأوروبية الاتصال بشركة Lenovo على العنوان التالي: EMEA Service Organisation, Lenovo (International) B.V., Floor 2, Einsteinova 21, 851 01, Bratislava, Slovakia

القسم الثالث - معلومات خدمة الضمان

للحصول على معلومات الضمان المفصلة المتعلقة بهذا الجهاز، تفضل بزيارة موقع الويب التالي لمطالعتها:

http://support.lenovo.com/warrantystatus

إشعارات الانبعاثات الإلكترونية

تشير المعلومات التالية إلى أجهزة Lenovo N24، نوع الجهاز ٨١AF.

بيان التوافق الكوري

B급 기기 (가정용 방송통신기자재)
이 기기는 가정용(B급) 전자파적합기기로서 주로 가정에서 사용하는 것을 목적으로하며 , 모든 지역에서 사용할 수 있습니다.
무선설비 전파 혼신 (사용주파수 2400~2483.5 , 5725~5825 무선제품해당)
해당 무선설비가 전파혼신 가능성이 있으므로 인명안전과 관련된 서비스는 할 수 없음
SAR 정보
본 장치는 전파 노출에 대한 가이드라인을 충족합니다.
본 장치는 무선 송수신기 입니다. 본 장치는 국제 가이드라인으로 권장되는 전파 노출에 대한 제한을 초과하지 않도록 설계되었습니다. 장치 액세서리 및 최신 부품을 사용할 경우 SAR 값이 달라질 수 있 습니다. SAR 값은 국가 보고 및 테스트 요구 사항과 네트워크 대역에 따라 다를 수 입니다.
본 장치 는 사람의 신체에서 10mm 이상의 거리에서 사용할 수 있습니다.

بيان لجنة الاتصالات الفيدرالية (FCC)

تم اختبار هذا الجهاز وثبت أنه يتوافق مع حدود الأجهزة الرقمية من الفئة ب بموجب الفقرة ١٥ من قواعد لجنة الاتصالات الفيدرالية (FCC). وقد تمت صياغة هذه الحدود لتوفير حماية معقولة ضد التشويش الضار في عملية التركيب داخل المنشآت السكنية. ويولّد هذا الجهاز طاقة من ترددات الموجات اللاسلكية ويستخدمها ومن الممكن أن يصدرها كذلك، وإذا لم يتم تركيبه واستخدامه وفقًا للإرشادات، فقد يتسبب في حدوث تداخل ضار مع الاتصالات اللاسلكية. ومع ذلك، لا يوجد أي ضمان بأن هذا التشويش لن يحدث في حالة التركيب في وضع معين. وإذا تسبب هذا الجهاز في حدوث أي تشويش ضار باستقبال الموجات اللاسلكية أو موجات التليفزيون، وكان من الممكن تحديد ذلك عن طريق إيقاف تشغيل الجهاز ثم إعادة تشغيله، فإنه ينبغي على المستخدم محاولة تصحيح التشويش بتنفيذ إجراء أو أكثر مما يلي:

- إعادة توجيه هوائي الاستقبال أو تغيير موقعه.
- زيادة المسافة الفاصلة بين الجهاز وجهاز الاستقبال.
- توصيل الجهاز بمأخذ للتيار الكهربي على دائرة كهربية مختلفة عن الدائرة التي يتصل بها جهاز الاستقبال.
- استشارة أحد مندوبي الخدمة أو الموزعين المعتمدين للحصول على المساعدة.

ينبغي استخدام الموصلات والكابلات المؤرضة والمغطاة بشكل ملائم لتتوافق مع حدود الانبعاثات التي وضعتها لجنة الاتصالات الفيدرالية. وتتوافر الموصلات والكابلات المناسبة لدى موزعي Lenovo المعتمدين. ولا تعد Lenovo مسئولة عن أي تشويش للموجات اللاسلكية أو موجات التليفزيون ناتج عن استخدام موصلات أو كابلات من أنواع أخرى غير الموصى بها، أو إجراء أي تغييرات أو تعديلات غير مصرح بها على الجهاز. فقد تبطل هذه التغييرات أو التعديلات غير المصرح بها السلطة المخولة للمستخدم لتشغيل الجهاز. يتوافق هذا الجهاز مع الفقرة ١٥ من قواعد لجنة الاتصالات الفيدرالية. ويخضع التشغيل للشرطين التاليين: (١) لا يجوز أن يتسبب هذا الجهاز في حدوث تشويش ضار و(٢) يجب أن يتقبل هذا الجهاز أي تشويش يتم استقباله، بما في ذلك التشويش الذي قد يتسبب في التشغيل غير المرغوب فيه.

الطرف المسئول:

Lenovo (United States) Incorporated
1009 Think Place - Building One
Morrisville, NC 27560
U.S.A.
هاتف: ٢٩٤-٥٩٠٠ (٩١٩)

بيان توافق الانبعاثات من الفئة ب مع معايير الصناعة الكندية

CAN ICES-3(B)/NMB-3(B)

بيان توافق الانبعاثات من الفئة ب الألماني

Deutschsprachiger EU Hinweis:

Hinweis für Geräte der Klasse B EU-Richtlinie zur Elektromagnetischen Verträglichkeit

Dieses Produkt entspricht den Schutzanforderungen der EU-Richtlinie 2004/108/EG (früher 89/336/EWG) zur Angleichung der Rechtsvorschriften über die elektromagnetische Verträglichkeit in den EU-Mitgliedsstaaten und hält die Grenzwerte der EN 55022 Klasse B ein.

Um dieses sicherzustellen, sind die Geräte wie in den Handbüchern beschrieben zu installieren und zu betreiben. Des Weiteren dürfen auch nur von der Lenovo empfohlene Kabel angeschlossen werden. Lenovo übernimmt keine Verantwortung für die Einhaltung der Schutzanforderungen, wenn das Produkt ohne Zustimmung der Lenovo verändert bzw. wenn Erweiterungskomponenten von Fremdherstellern ohne Empfehlung der Lenovo gesteckt/eingebaut werden.

Deutschland:

Einhaltung des Gesetzes über die elektromagnetische Verträglichkeit von Betriebsmittein

Dieses Produkt entspricht dem “Gesetz über die elektromagnetische Verträglichkeit von Betriebsmitteln” EMVG (früher “Gesetz über die elektromagnetische Verträglichkeit von Geräten”). Dies ist die Umsetzung der EU-Richtlinie 2004/108/EG (früher 89/336/EWG) in der Bundesrepublik Deutschland.

Zulassungsbescheinigung laut dem Deutschen Gesetz über die elektromagnetische Verträglichkeit von Betriebsmitteln, EMVG vom 20. Juli 2007 (früher Gesetz über die elektromagnetische Verträglichkeit von Geräten), bzw. der EMV EG Richtlinie 2004/108/EC (früher 89/336/ EWG), für Geräte der Klasse B.

Dieses Gerät ist berechtigt, in Übereinstimmung mit dem Deutschen EMVG das EG-Konformitätszeichen - CE - zu führen. Verantwortlich für die Konformitätserklärung nach Paragraf 5 des EMVG ist die Lenovo (Deutschland) GmbH, Meitnerstr. 9, D-70563 Stuttgart.

Informationen in Hinsicht EMVG Paragraf 4 Abs. (1) 4:
Das Gerät erfüllt die Schutzanforderungen nach EN 55024 und EN 55022 Klasse B.

الاتحاد الأوروبي - الالتزام بتوجيه التوافق الكهرومغناطسي (EMC) أو توجيه المعدات اللاسلكية

الموديلات غير المزودة بجهاز لاسلكي: يتطابق هذا المنتج مع متطلبات الحماية الواردة في توجيه مجلس الاتحاد الأوروبي رقم EC/108/2004 (حتى 19 أبريل 2016) وتوجيه المجلس رقم EU/30/2014 (من 20 أبريل 2016) بشأن التقارب مع قوانين الدول الأعضاء فيما يتعلق بالتوافق الكهرومغناطيسي.

الموديلات المزودة بجهاز لاسلكي: يتطابق هذا المنتج مع جميع المتطلبات والمعايير الأساسية التي تنطبق على توجيه مجلس الاتحاد الأوروبي (توجيه R&TTE) رقم EC/5/1999. يظل توجيه مجلس الاتحاد الأوروبي رقم EC/5/1999 ساريًا أثناء الفترة الانتقالية لتوجيه مجلس الاتحاد الأوروبي رقم EU/53/2014 حتى 12 يونيو 2017 بشأن التقارب مع قوانين الدول الأعضاء فيما يتعلق بالأجهزة اللاسلكية.

لا تقبل Lenovo تحمل أي مسؤولية عن عدم اتباع متطلبات الحماية التي تنتج عن إجراء تعديلات غير موصى بها على المنتج، بما في ذلك تركيب بطاقات اختيارية من جهات تصنيع أخرى. تم اختبار هذا المنتج وثبت أنه متوافق مع حدود أجهزة هذه الفئة B بموجب المعايير الأوروبية المتوافقة مع التوجيهات التي يتم الالتزام بها. كما تم توفير حدود حماية معدات الفئة B في بيئات سكنية نموذجية لتوفير حماية معقولة ضد التداخل مع أجهزة اتصالات مرخصة.

Lenovo, Einsteinova 21, 851 01 Bratislava, Slovakia

معلومات إعادة الاستخدام والمعلومات البيئية

تحث Lenovo مالكي أجهزة تقنية المعلومات (IT) على إعادة تدوير أجهزتهم، من منطلق تحمل المسؤولية، عند عدم حاجتهم إليها. وتقدم Lenovo برامج وخدمات متعددة لمساعدة لمالكي الأجهزة على إعادة تدوير منتجات تقنية المعلومات الخاصة بهم. وللحصول على معلومات حول إعادة تدوير منتجات Lenovo، تفضل بزيارة الموقع: http:/www.lenovo.com/recycling.

معلومات مهمة حول البطارية وWEEE (نفايات المعدات الكهربائية والإلكترونية)

لا يجوز التخلص من البطاريات والمعدات الكهربائية والإلكترونية المميزة برمز سلة مهملات عليها علامة خطأ كنفايات بلدية غير مصنفة. ينبغي التعامل مع البطاريات ونفايات المعدات الكهربائية والإلكترونية (WEEE) بشكل منفصل باستخدام إطار عمل الجمع المتاح للعملاء لإرجاع البطاريات ونفايات المعدات الكهربائية والإلكترونية (WEEE) وإعادة تدويرها ومعالجتها. وعندما يكون الأمر ممكنًا، قم بإزالة البطاريات وعزلها عن نفايات المعدات الكهربائية والإلكترونية (WEEE) قبل وضع نفايات المعدات الكهربائية والإلكترونية (WEEE) في مجرى جمع النفايات. يتم جمع البطاريات بشكل منفصل باستخدام إطار العمل المتاح لإرجاع البطاريات والمراكمات وإعادة تدويرها ومعالجتها.

تتوافر معلومات لكل دولة بعينها على الرابط التالي:
http://www.lenovo.com/recycling

Declarações de Reciclagem no Brasil

Descarte de um Produto Lenovo Fora de Uso

Equipamentos elétricos e eletrônicos não devem ser descartados em lixo comum, mas enviados à pontos de coleta, autorizados pelo fabricante do produto para que sejam encaminhados e processados por empresas especializadas no manuseio de resíduos industriais, devidamente certificadas pelos orgãos ambientais, de acordo com a legislação local.

A Lenovo possui um canal específico para auxiliá-lo no descarte desses produtos. Caso você possua um produto Lenovo em situação de descarte, ligue para o nosso SAC ou encaminhe um e-mail para: reciclar@lenovo.com, informando o modelo, número de série e cidade, a fim de enviarmos as instruções para o correto descarte do seu produto Lenovo.

علامات إعادة تدوير البطارية

US & Canada Only

EU

廢電池請回收

علامة BC في كاليفورنيا

بيان WEEE الخاص بالصين

《废弃电器电子回收处理管理条例》提示性说明
联想鼓励拥有联想品牌产品的用户当不再需要此类产品时，遵守国家废弃电器电子产品回收处理相关法律法规，将其交给当地具有国家认可的回收处理资质的厂商进行回收处理。更多回收服务信息，请点击

http://support.lenovo.com.cn/activity/551.htm

بيانات إعادة التدوير باليابان

تجميع وإعادة تدوير شاشة أو جهاز كمبيوتر Lenovo غير مستخدم

إذا كنت موظفًا في إحدى الشركات وبحاجة للتخلص من جهاز كمبيوتر أو شاشة من نوع Lenovo مملوكة للشركة، فيجب التخلص منها وفقًا لقانون تشجيع الاستفادة الفعالة من الموارد. حيث يتم تصنيف أجهزة الكمبيوتر والشاشات كمخلفات صناعية ويجب أن يتم التخلص منها بطريقة سليمة عن طريق أحد المقاولين العاملين في التخلص من المخلفات الصناعية المعتمدين من الحكومة المحلية. وعملاً بقانون تشجيع الاستفادة الفعالة من الموارد، تقوم شركة Lenovo - اليابان، من خلال خدمات تجميع أجهزة الكمبيوتر وإعادة تدويرها التي تقدمها، بتجميع أجهزة الكمبيوتر والشاشات المهملة وإعادة استخدامها وإعادة تدويرها. للحصول على التفاصيل، تفضل بزيارة الموقع: http:/www.lenovo.com/recycling/japan
بموجب قانون تشجيع الاستفادة الفعالة من الموارد، بدأت الجهة المصنعة في تجميع وإعادة تدوير الشاشات وأجهزة الكمبيوتر المنزلية المستعملة في ١ أكتوبر ٢٠٠٣. ويتم توفير هذه الخدمة مجانًا لأجهزة الكمبيوتر المنزلية التي تم بيعها بعد هذا التاريخ (١ أكتوبر ٢٠٠٣). للحصول على التفاصيل، تفضل بزيارة الموقع:
http:/www.lenovo.com/recycling/japan

التخلص من مكونات جهاز كمبيوتر Lenovo

ربما تحتوي بعض أجهزة كمبيوتر Lenovo المبيعة في اليابان على أجزاء معدنية ثقيلة الوزن أو أي مواد أخرى تؤثر على البيئة. وللتخلص من المكونات المهملة بطريقة سليمة، مثل لوحة الدائرة المطبوعة أو وحدة، الرجاء اتباع الطرق الموضحة أعلاه لتجميع وإعادة تدوير جهاز الكمبيوتر أو الشاشة غير المستخدمة.

التخلص من البطاريات غير المستخدمة الموجودة في أجهزة كمبيوتر Lenovo المحمولة

يحتوي جهاز الكمبيوتر المحمول Lenovo على بطارية ليثيوم أيون أو بطارية من معدن النيكل المهدرج. إذا كنت موظفًا في إحدى الشركات وتستخدم كمبيوتر Lenovo المحمول وبحاجة للتخلص من البطاريات الموجودة به، فعليك بالاتصال بالشخص المختص في أقسام المبيعات أو الخدمة أو التسويق بشركة Lenovo، واتبع الإرشادات التي يقدمها لك هذا الشخص. كما يمكنك أيضًا الرجوع إلى الإرشادات الواردة على موقع الويب
http:/www.lenovo.com/jp/ja/environment/recycle/battery/.
أما إذا كنت تستخدم جهاز كمبيوتر Lenovo المحمول في المنزل وبحاجة للتخلص من البطارية الموجودة به، فيجب أن تتم عملية التخلص بما يتوافق مع اللوائح والقوانين المحلية. كما يمكنك أيضًا الرجوع إلى الإرشادات الواردة على موقع الويب
http:/www.lenovo.com/jp/ja/environment/recycle/battery/.

الأمر التوجيهي لقيود استعمال المواد الخطيرة (RoHS)

تقييد استخدام المواد الخطرة في الاتحاد الأوروبي

يفي منتج Lenovo هذا، مع الأجزاء المضمنة (الكابلات والأسلاك وما إلى ذلك) بالمتطلبات المتعلقة بالتوجيه EU/2011/65 بشأن تقييد استخدام بعض المواد الخطرة في الأجهزة الكهربائية والإلكترونية ("RoHS recast" أو "RoHS 2"). لمزيد من المعلومات حول امتثال Lenovo حول العالم فيما يتعلق بتوجيه تقييد استخدام المواده الخطرة، تفضل بزيارة الموقع: http://www.lenovo.com/social_responsibility/us/en/RoHS_Communication.pdf

تقييد استخدام المواد الخطرة في الصين

تسري المعلومات الموجودة بالجدول التالي على المنتجات التي تم تصنيعها في الأول من مارس عام ٢٠٠٧ أو بعده بغرض البيع داخل جمهورية الصين الشعبية.

中国有害物质声明

为满足中国电子电气产品有害物质限制相关的法律法规和其他要求，联想公司对本产品中有害物质，按部件分类，声明如下。

部件名称	有害物质					
	铅 (Pb)	汞 (Hg)	镉 (Cd)	六价铬 (Cr(VI))	多溴联苯 (PBB)	多溴二苯醚 (PBDE)
印刷电路板组件*	×	○	○	○	○	○
硬盘	×	○	○	○	○	○
液晶面板	×	○	○	○	○	○
键盘	×	○	○	○	○	○
内存	×	○	○	○	○	○
电池	×	○	○	○	○	○
电源适配器	×	○	○	○	○	○
底壳、顶盖和扬声器	×	○	○	○	○	○

本表格依据 SJ/T 11364 的规定编制。某些型号的产品可能不包含表中的部分部件。
○：表示该有害物质在该部件所有均质材料中的含量均在 GB/T 26572 规定的限量要求以下。
×：表示该有害物质至少在该部件的某一均质材料中的含量超出 GB/T 26572 规定的限量要求。标记 “×” 的部件，皆因全球技术发展水平限制而无法实现有害物质的替代。
*印刷电路板组件包括印刷电路板及其零部件，电容和连接器等。

在中华人民共和国境内销售的电子信息产品必须标识此标志。
圆圈内的数字表示正常使用状态下产品的环保使用期限。

Taiwan RoHS

單元Unit	限用物質及其化學符號 Restricted substances and its chemical symbols					
	鉛Lead (Pb)	汞Mercury (Hg)	鎘Cadmium (Cd)	六價鉻 Hexavalent chromium (Cr^{+6})	多溴聯苯 Polybrominated biphenyls (PBB)	多溴二苯醚 Polybrominated diphenyl ethers (PBDE)
印刷電路板組件	–	○	○	○	○	○
硬碟機	–	○	○	○	○	○
LCD面板 (LED背光源)	–	○	○	○	○	○
鍵盤	–	○	○	○	○	○
記憶體	–	○	○	○	○	○
電池	–	○	○	○	○	○
電源供應器	–	○	○	○	○	○
底殼、頂蓋和喇叭	–	○	○	○	○	○

備考1. ”超出0.1 wt %” 及 ”超出0.01 wt %” 係指限用物質之百分比含量超出百分比含量基準值。
Note 1 : "Exceeding 0.1 wt%" and "exceeding 0.01 wt%" indicate that the percentage content of the restricted substance exceeds the reference percentage value of presence condition.
備考2. ”○” 係指該項限用物質之百分比含量未超出百分比含量基準值。
Note 2 : "○" indicates that the percentage content of the restricted substance does not exceed the percentage of reference value of presence.
備考3. ”–” 係指該項限用物質為排除項目。
Note 3 : The "–" indicates that the restricted substance corresponds to the exemption.

تقييد استخدام المواد الخطرة في أوكرانيا

Цим підтверджуємо, що продукція Леново відповідає вимогам нормативних актів України, які обмежують вміст небезпечних речовин

تقييد استخدام المواد الخطرة في الهند

RoHS compliant as per E-Waste (Management & Handling) Rules, 2011.

تقييد استخدام المواد الخطرة في تركيا

The Lenovo product meets the requirements of the Republic of Turkey Directive on the Restriction of the Use of Certain Hazardous Substances in Electrical and Electronic Equipment (EEE).

Türkiye EEE Yönetmeliğine Uygunluk Beyanı

Bu Lenovo ürünü, T.C. Çevre ve Orman Bakanlığı'nın "Elektrik ve Elektronik Eşyalarda Bazı Zararlı Maddelerin Kullanımının Sınırlandırılmasına Dair Yönetmelik (EEE)" direktiflerine uygundur.

EEE Yönetmeliğine Uygundur.

معلومات التوافق مع الراديو

سنغافورة

Complies with
IDA Standards
DB102306

البرازيل

Este equipamento opera em caráter secundário, isto é, não tem direito a proteção contra interferência prejudicial, mesmo de estações do mesmo tipo, e não pode causar interferência a sistemas operando em caráter primário.

This equipment is a secondary type device, that is, it is not protected against harmful interference, even if the interference is caused by a device of the same type, and it also cannot cause any interference to primary type devices.

معلومات توافق إضافية

علامة التوافق في أوروبا وآسيا

إشعار تنظيمي للبرازيل

Ouvir sons com mais de 85 decibéis por longos períodos pode provocar danos ao sistema auditivo.

ENERGY STAR

الطرز المحددة تتوافق مع متطلبات ENERGY STAR. تتوافر معلومات ENERGY STAR إضافية على *مواصفات وضمان Lenovo* المحدود. للحصول على المزيد من المعلومات حول الوصول إلى التطبيقات الإلكترونية، يرجى الرجوع إلى ***تجبيقات بالتنسيق الإلكتروني***.

The latest compliance information is available at:
http://www.lenovo.com/compliance.

معلومات السلامة الإضافية

⚠خطر

يمكن أن تنطوي الحقائب البلاستيكية على خطورة. لذا احتفظ بالأكياس البلاستيكية بعيدًا عن متناول الرضع والأطفال لتجنب مخاطر الاختناق.

تعليمات السلامة للمدرسين والآباء والمشرفين البالغين

الهدف من كمبيوتر Chromebook هو استخدامه كأداة لتطوير الأطفال في الأساس من عمر 6 سنوات فأكبر. لذا يجب أن يخضع الأطفال للإشراف بواسطة شخص بالغ. كما يجب تقديم شرح وافٍ للأطفال عن طريقة التعامل الآمنة والسليمة مع الكمبيوتر. وحزمة البطارية مهايئ طاقة التيار المتردد.

⚠خطر

تحذير: خطر الاختناق - أجزاء صغيرة. غير مناسب للأطفال أقل من عمر 3 سنوات.

لمعدات تكنولوجيا المعلومات المشتملة على مزودات طاقة غير مخصصة للتعامل معها بواسطة الأطفال: كما هو الحال مع كل المنتجات الكهربية، يجب اتخاذ الاحتياطات اللازمة عند التعامل معها واستخدامها لتجنب التعرض لصدمة كهربية. يحظر التعامل مع مهايئ طاقة التيار المتردد بواسطة الأطفال.

يحظر وضع الكمبيوتر على جلد (حجر) الطفل وهو عار لفترات طويلة. يجب وضع الكمبيوتر على سطح مستوٍ، مثل سطح مكتب، إذا كان طفلك ينوي استخدامه لأكثر من عدة دقائق.

يحظر ترك الكمبيوتر (بما في ذلك مهايئ طاقة التيار المتردد وحزمة البطارية، حسب ما هو ملائم) تحت المطر أو تعريضه للماء. وإذا احتجت إلى تنظيفه، فلا تغمره في الماء، بل امسحه بقطعة قماش رطبة لتنظيفه.

يحظر إسقاط الكمبيوتر (بما في ذلك مهايئ طاقة التيار المتردد وحزمة البطارية، حسب ما هو ملائم)، أو الضغط عليه (الدوس عليه بالقدم) مما يؤدي لتحطيمه، أو إساءة استعماله بأي طريقة أخرى.

يجب على الشخص البالغ الانتباه إلى طفله بشأن خطر التعثر المحتمل حدوثه بسبب مسار الكبل من مصدر الطاقة إلى جهاز الكمبيوتر.

يجب على الشخص البالغ فحص الكمبيوتر (بما في ذلك مهايئ طاقة التيار المتردد وحزمة البطارية، حسب ما هو ملائم) بصورة دورية لمعرفة ما إن كان توجد به أي أضرار. ويالمثل، إذا لاحظ الطفل أي أجزاء تالفة/مكسورة، فيجب إبلاغ المدرس/ الوالدين/المشرفين البالغين بذلك على الفور. يمكن استبدال الأجزاء التالفة من خلال خدمة الصيانة المقدمة من Lenovo.

⚠خطر

منتج يعمل بالطاقة الكهربية. لا ينصح بأن يستخدمه الأطفال الأقل من 3 سنوات (أو أي نطاق عمري آخر). كما هو الحال مع كل المنتجات الكهربية، يجب اتخاذ الاحتياطات اللازمة عند التعامل معها واستخدامها لتقليل مخاطر التعرض لصدمة كهربية.

الإشعارات القانونية

تعد Lenovo علامة تجارية أو علامة تجارية مسجلة في المملكة العربية السعودية أو بلدان أخرى أو كليهما.

تعد Windows علامة تجارية لشركة Microsoft Corporation في الولايات المتحدة و/أو البلدان الأخرى.

قد تكون أسماء الشركات أو المنتجات أو الخدمات الأخرى علامات تجارية أو علامات خدمة لآخرين.