



LG

Life's Good

ESPAÑOL
ENGLISH

Manual de usuario

User Guide

LG G3
LG-D855

MFL68500511 (1.0)

www.lg.com



Manual de usuario

Compatible con 4G LTE*

* Verifique con su operador de red si 4G LTE está disponible en su USIM

- Las pantallas y las ilustraciones pueden ser distintas a las que vea en el teléfono.
- Parte del contenido de esta guía puede no ser aplicable al teléfono, depende del software y del proveedor de servicios. Toda la información de este documento puede cambiar sin previo aviso.
- Este teléfono no es adecuado para personas con una discapacidad visual grave, ya que cuenta con un teclado de pantalla táctil.
- Copyright ©2014 LG Electronics, Inc. Reservados todos los derechos. LG y el logotipo de LG son marcas comerciales registradas de LG Group y las entidades relacionadas. Las demás marcas comerciales son propiedad de sus respectivos propietarios.
- Google™, Google Maps™, Gmail™, YouTube™, Hangouts™ y Play Store™ son marcas comerciales de Google, Inc.

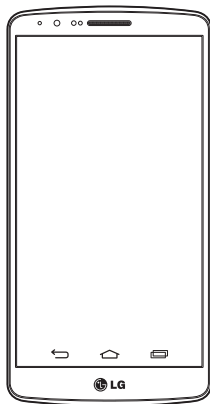

Contenido

Directrices para un uso seguro y eficaz...	5	Conexión a redes y dispositivos.....	43
Aviso importante	15	Wi-Fi	43
Familiarizarse con el teléfono	22	Conexión a redes Wi-Fi	43
Información general del teléfono.....	22	Activación de la conexión Wi-Fi y	
Instalación de la tarjeta SIM y de la		conexión a una red Wi-Fi.....	43
batería.....	24	Bluetooth.....	44
Carga del teléfono	26	ómo compartir la conexión de datos del	
Uso de la tarjeta de memoria	27	teléfono	45
Bloqueo y desbloqueo de la pantalla	28	Wi-Fi Direct	47
Knock Code.....	29	Uso de SmartShare.....	47
Activar pantalla.....	30	Conexión a un USB con un cable para	
Auriculares estéreo con micrófono.....	31	PC	49
Pantalla de inicio	33	Llamadas.....	51
Sugerencias sobre la pantalla táctil.....	33	Realizar una llamada	51
Pantalla principal	34	Llamadas a contactos.....	51
Pantalla de inicio ampliada	35	Contestar y rechazar una llamada.....	51
Personalización de la pantalla de página		Ajuste del volumen de la llamada	
principal.....	35	entrante.....	51
Cómo volver a aplicaciones utilizadas		Realizar una segunda llamada	52
recientemente	37	Ver los registros de llamadas	52
Panel de notificaciones	37	Ajustes de llamadas.....	53
Apertura del panel de notificaciones.....	38	Contactos	54
Iconos de indicador en la barra de		Buscar un contacto.....	54
estado.....	38	Agregar un contacto nuevo	54
Teclado en pantalla.....	40	Contactos favoritos	54
Introducción de letras acentuadas.....	41	Crear un grupo	55
Configuración de la cuenta de Google...42		Mensajes.....	56
		Enviar un mensaje	56
		Organizar por nombre	57

Modificación de los ajustes de mensajes.....	57
Correo electrónico	58
Administración de una cuenta de correo electrónico.....	58
Trabajo con las carpetas de cuenta.....	58
Redacción y envío de correo electrónico ...	59
Cámara y Vídeo.....	60
Para abrir la aplicación Cámara	60
Conocer el visor.....	60
Hacer fotos.....	61
Grabar vídeos	61
Ajustes de Cámara y Vídeo	62
Auto Focus de múltiples puntos	63
Dual.....	63
Disparo en movimiento.....	64
Super zoom.....	65
Ver las fotografías.....	65
Opciones de la Galería	66
Asignar imágenes.....	67
Opciones de vídeo	67
Zoom en directo	69
Reproducción doble.....	70
Galería.....	71
Trabajar con fotos.....	71
Para compartir un vídeo	72
Para borrar un vídeo	73
QSlide Mientras reproduce vídeos.....	73
Función	74
QuickMemo+.....	74
Uso de las opciones de QuickMemo+ ...	75
Visualización de la QuickMemo+ guardada	75
QSlide.....	76
QuickRemote (mando a distancia).....	77
Smart Keyboard.....	78
Mueva el cursor utilizando la barra espaciadora.....	78
Introduce la palabra sugerida utilizando el control de gestos.....	79
LG SmartWorld	79
Cómo acceder a LG SmartWorld desde el teléfono	79
Multimedia	81
Música	81
Añadir archivos de música a su teléfono...	81
Transferencia de música mediante Sincronizar medios (MTP).....	81
Reproducir una canción	81
Utilidades	84
Definir una alarma.....	84
Uso de la calculadora.....	84
Adición de eventos al calendario.....	84
Grabadora de voz.....	85
Grabar sonido o voz	85
Enviar la grabación de voz.....	85
Administrador de tareas.....	85
Tareas	86
Google+	86

Contenido

Búsqueda de voz	86	Dolby Digital Plus.....	113
Descargas	87	Accesorios	114
La Web.....	88	Resolución de problemas.....	115
Internet.....	88	Preguntas frecuentes	119
Uso de la barra de herramientas Web... 88			
Visualización de páginas Web	88		
Apertura de una página.....	89		
Búsqueda por voz en la Web.....	89		
Marcadores	89		
Historial.....	89		
Uso de navegador emergente	89		
Chrome	90		
Visualización de páginas Web	90		
Apertura de una página.....	90		
Sincronización con otros dispositivos....	90		
Ajustes	91		
Redes	91		
Sonido	94		
Pantalla	96		
General.....	99		
Software para PC (LG PC Suite)	107		
Actualización de software del teléfono	110		
Actualización de software del teléfono... 110			
Acerca de la guía de usuario	112		
Acerca de la guía de usuario.....	112		
Marcas comerciales.....	112		
DivX HD	113		

Directrices para un uso seguro y eficaz

Lea estas sencillas instrucciones. Su desconocimiento puede ser peligroso o ilegal. En el caso de que se produjera algún fallo, su dispositivo integra una herramienta de software que recopila el registro de fallos. La herramienta solo recopila los datos específicos del fallo, como la potencia señal, ID de la posición de la celda cuando se interrumpe la llamada y las aplicaciones cargadas. El registro solo se utiliza para determinar la causa del fallo. Estos registros están encriptados y solo un centro de reparaciones de LG autorizado puede acceder a ellas. Deberá enviar su dispositivo a reparar.

Exposición a energía de radiofrecuencia

Información sobre exposición a ondas de radio y SAR (Specific Absorption Rate, Tasa específica de absorción).

El diseño del teléfono móvil LG-D855 cumple la normativa de seguridad vigente en materia de exposición a las ondas de radio. Esta normativa se basa en directrices científicas que incluyen márgenes de seguridad diseñados para garantizar la seguridad de todo tipo de personas, independientemente de su edad y estado de salud.

- Las directrices de exposición a ondas de radio utilizan una unidad de medición conocida como Tasa específica de absorción o SAR. Las pruebas de SAR se llevan a cabo utilizando métodos estandarizados con el teléfono mediante la transmisión al nivel más alto de potencia certificado en todas las bandas de frecuencia utilizadas.
- Aunque puede haber diferencias entre los niveles de SAR de los diferentes modelos de teléfonos LG, todos han sido diseñados para ajustarse a las directrices relevantes de exposición a ondas de radio.
- El límite de SAR recomendado por la ICNIRP (International Commission on Non-ionizing Radiation Protection, Comisión internacional de protección contra radiaciones no ionizantes) es de 2 W/kg medido sobre diez 10 gramos de tejido.
- El valor más alto de SAR registrado para el uso auditivo de este modelo de teléfono es 0,291 W/kg (10 g), mientras que el valor más alto correspondiente a su transporte junto al cuerpo es 0,269 W/Kg (10 g).

Directrices para un uso seguro y eficaz

- Este dispositivo cumple las directrices de exposición a radiofrecuencia cuando se utiliza en posición normal junto al oído o cuando se sitúa a una distancia de al menos 1,5 cm del cuerpo. Si se utiliza una carcasa de transporte, un clip para el cinturón o cualquier otro tipo de soporte para el cuerpo, éstos no pueden contener partes metálicas y deben colocarse a una distancia de al menos 1,5 cm del cuerpo. Para poder transmitir archivos de datos o mensajes, este dispositivo requiere una conexión adecuada a la red. En algunos casos, la transmisión de archivos de datos o mensajes puede que sufra retrasos hasta que dicha conexión esté disponible. Compruebe que sigue las instrucciones de distancia de separación mencionadas anteriormente hasta que se haya completado la transmisión.

Cuidado y mantenimiento del producto



ADVERTENCIA

Utilice sólo baterías, cargadores y accesorios aprobados para su utilización con este modelo de teléfono concreto. De lo contrario, puede quedar invalidada cualquier aprobación o garantía para el teléfono, y puede resultar peligroso.

- No desmonte esta unidad. Si es necesario repararla, llévela a un técnico de servicio cualificado.
- Las reparaciones que se realicen bajo garantía, a la entera discreción de LG, pueden incluir piezas o placas de repuesto nuevas o reparadas, siempre que mantengan la funcionalidad de las piezas sustituidas.
- Manténgala alejada de aparatos eléctricos como televisores, radios y ordenadores personales.
- La unidad debe alejarse de fuentes de calor como radiadores u hornos.
- No la deje caer.
- No exponga esta unidad a vibraciones mecánicas o golpes.
- Apague el teléfono en cualquier zona en la que así lo exijan normativas especiales.

Por ejemplo, no lo utilice en hospitales, ya que podrían verse afectados equipos médicos sensibles.

- No coja el teléfono con las manos mojadas mientras se está cargando. Podría sufrir una descarga eléctrica y dañar gravemente el teléfono.
- No cargue el teléfono cerca de material inflamable ya que podría calentarse y provocar un incendio.
- Utilice un paño seco para limpiar el exterior de la unidad (no utilice disolventes como benceno, diluyentes o alcohol).
- No cargue el teléfono sobre superficies acolchadas.
- El teléfono se debe cargar en una zona con la ventilación adecuada.
- No exponga esta unidad a humo o polvo excesivo.
- No coloque el teléfono cerca de tarjetas de crédito o billetes de transporte, podría afectar a la información de las bandas magnéticas.
- No golpee la pantalla con un objeto punzante, ya que puede estropear el teléfono.
- No exponga el teléfono a líquidos ni humedad.
- Utilice con cuidado los accesorios (por ejemplo, los auriculares). No toque la antena si no es necesario.
- No utilice, toque ni intente retirar ni reparar el cristal agrietado si está astillado o presenta esquirlas. La garantía no cubre los daños en la pantalla causados por el uso incorrecto del dispositivo.
- El teléfono es un dispositivo electrónico que genera calor en modo normal de funcionamiento. Si se ha utilizado de forma prolongada, el contacto directo con la piel sin la ventilación adecuada puede ser molesto o provocar quemaduras. Tenga cuidado cuando manipule el teléfono durante su funcionamiento o después de éste.
- Si el teléfono se moja, desenchúfelo inmediatamente y déjelo secar por completo. No intente acelerar el proceso de secado con una fuente de calor externa, como un horno, un microondas o un secador de pelo.
- Si el teléfono resulta mojado, una etiqueta en el interior cambiará de color. La garantía no cubre los daños producidos en su dispositivo como consecuencia de la exposición a líquidos.

Funcionamiento eficaz del teléfono

Dispositivos electrónicos

Todos los teléfonos móviles pueden recibir interferencias que pueden afectar al rendimiento.

- No utilice su teléfono móvil cerca de aparatos médicos sin solicitar permiso. Evite colocar el teléfono sobre marcapasos (es decir, no se lo coloque en el bolsillo de la camisa).
- Algunos audífonos pueden verse afectados por teléfonos móviles.
- También pueden generar pequeñas interferencias en televisores, radios, ordenadores, etc.
- Utilice el teléfono a temperaturas entre 0 °C y 40 °C, si es posible. Exponer el teléfono a temperaturas extremadamente bajas o altas podría producir daños, un funcionamiento incorrecto o incluso una explosión.

Seguridad vial

Compruebe las leyes y normativas locales sobre el uso de teléfonos móviles durante la conducción.

- No utilice el teléfono móvil mientras conduzca.
- Dedique toda su atención a la conducción.
- Salga de la carretera y aparque antes de hacer llamadas o responderlas si las condiciones de la conducción así lo requieren.
- La energía de radiofrecuencia puede afectar a algunos sistemas electrónicos de su vehículo, como la radio del coche o el equipo de seguridad.
- Si su vehículo dispone de un airbag, no lo obstruya con equipos inalámbricos portátiles o fijos. Podrían provocar un fallo del airbag y ocasionarle graves heridas debido a un funcionamiento indebido.
- Si escucha música mientras está en la calle, asegúrese de que el volumen tiene una intensidad razonable de forma que pueda ser consciente de lo que sucede en su entorno. Esto es importante sobre todo cerca de las vías de tráfico.

Lesiones auditivas



Para evitar las posibles lesiones auditivas, no se exponga a altos niveles de volumen durante largos períodos de tiempo.

Es posible que el oído sufra daños cuando se ve expuesto a sonidos de alto volumen durante largos períodos. Por lo tanto, le recomendamos que no encienda ni apague el teléfono cerca de los oídos. Le recomendamos igualmente que el volumen de la música y de las llamadas se establezca en un nivel razonable.

- Si utiliza auriculares, baje el volumen si no puede escuchar a las personas que le hablan de cerca o si la persona sentada a su lado puede escuchar lo que usted está escuchando.

NOTA: un nivel excesivo de sonido y presión en los auriculares puede provocar la pérdida de audición.

Piezas de cristal

Algunas piezas de su teléfono móvil están fabricadas con cristal. Este cristal puede romperse si el teléfono cae sobre una superficie dura o recibe un impacto fuerte. Si el cristal se rompe, no lo toque ni intente retirarlo. No utilice su teléfono hasta que un proveedor autorizado sustituya el cristal.

Derribos

No utilice el teléfono mientras se realizan derribos. Respete las restricciones y siga las normativas.

Entornos potencialmente explosivos

- No utilice su teléfono en gasolineras.
- No lo utilice cerca de productos químicos o combustibles.
- No transporte o almacene explosivos, líquidos o gases inflamables en el compartimento de su vehículo donde tenga el teléfono móvil o los accesorios.

En aviones

Los dispositivos inalámbricos pueden provocar interferencias en los aviones.

- Apague el teléfono móvil antes de embarcar.
- No lo utilice en tierra sin el permiso de la tripulación.

Niños

Deje el teléfono en un lugar seguro fuera del alcance de niños pequeños. Incluye piezas pequeñas que, si se tragan, pueden causar asfixia.

Llamadas de emergencia

Puede que las llamadas de emergencia no estén disponibles en todas las redes móviles. Por ello, nunca debe depender únicamente de su teléfono para realizar llamadas de emergencia. Consulte a su proveedor de servicios local.

Información y mantenimiento de la batería

- No es necesario descargar por completo la batería antes de volver a cargarla. A diferencia de otros sistemas de baterías, no existe ningún efecto de memoria que pueda afectar al rendimiento de la batería.

- Utilice sólo las baterías y cargadores de LG. Los cargadores de LG han sido diseñados para maximizar la vida de la batería.
- No desmonte ni provoque cortocircuitos en la batería.
- Sustituya la batería cuando deje de funcionar correctamente. La batería puede recargarse centenares de veces antes de que deba sustituirse.
- Recargue la batería si no se ha utilizado durante mucho tiempo para maximizar su funcionalidad.
- No exponga el cargador de la batería a la luz directa del sol y no lo utilice en entornos muy húmedos, como en el cuarto de baño.
- No deje la batería en lugares fríos o calientes, ya que se podría deteriorar su rendimiento.
- Existe riesgo de explosión si la batería se sustituye por otra de un tipo incorrecto.
- Deshágase de las baterías según las instrucciones del fabricante. Por favor, recíclelas siempre que sea posible. No las tire a la basura doméstica.
- Si necesita sustituir la batería, llévela al proveedor o punto de servicio autorizado más cercano de LG Electronics para obtener asistencia.
- Desenchufe siempre el cargador de la toma de corriente una vez que el teléfono haya terminado de cargarse, para evitar así un consumo de energía innecesario del cargador.
- La duración real de la batería dependerá de la configuración de red, los ajustes del producto, los patrones de uso, el tipo de batería y las condiciones ambientales.
- Asegúrese de que ningún elemento con bordes afilados, como dientes o uñas de animales, toca la batería. Podría provocar un incendio.

Declaración de seguridad de láser

Precaución

Este producto utiliza un sistema láser. Para garantizar un uso adecuado de este producto, lea este manual del propietario detenidamente y consérvelo para consultarlo cuando lo necesite. En caso de que la unidad requiera mantenimiento, póngase en contacto con un centro de servicio autorizado.

El uso de controles o ajustes, así como el rendimiento de procedimientos distintos de los especificados en este manual puede suponer un peligro de exposición a radiación.

Para evitar la exposición directa al haz de luz del láser, no intente abrir la carcasa ni hacer contacto directo con el láser.

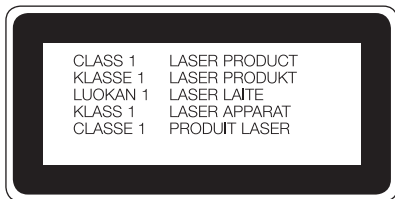

Instrucciones para el cargador inalámbrico

Asegúrese de utilizar un cargador inalámbrico original o con certificado de compatibilidad (según los estándares WPC Qi).

(El cargador inalámbrico se vende por separado).

DECLARACIÓN DE CONFORMIDAD

Por la presente, **LG Electronics** declara que el producto **LG-D855** cumple los requisitos imprescindibles y cualquier otra disposición relevante de la directiva **1999/5/CE**. Puede consultar una copia de la Declaración de conformidad en <http://www.lg.com/global/declaration>

Regulador y Seguridad

Vaya a "**Ajustes del sistema > Acerca del teléfono > Regulador y Seguridad**" para consultar la información sobre normativa y seguridad

Información de contacto de la oficina para el cumplimiento de este producto:

LG Electronics Inc.

EU Representative, Krijgsman 1,
1186 DM Amstelveen, Países Bajos

Directrices para un uso seguro y eficaz



Cómo desechar aparatos eléctricos y electrónicos obsoletos

- 1 Todos los aparatos eléctricos o electrónicos se deben desechar aparte del servicio municipal de recogida de basuras, a través de los puntos de recogida designados por el gobierno o las autoridades locales.
- 2 El desecho adecuado de las unidades inservibles contribuye a evitar riesgos potenciales para el medio ambiente y la salud pública.
- 3 Para obtener más información sobre cómo desechar los aparatos inservibles, póngase en contacto con su ayuntamiento, el servicio de recogida de basuras o el establecimiento donde adquirió el producto.



Cómo desechar las baterías y los acumuladores gastados

- 1 Si la batería contiene más del 0,0005% de mercurio (Hg); 0,002% de cadmio (Cd) o 0,004% de plomo (Pb), este símbolo puede aparecer junto a los símbolos químicos del mercurio, cadmio o plomo.
- 2 Todas las baterías/acumuladores se deben desechar aparte del servicio municipal de recogida de basuras, a través de los puntos de recogida designados por el gobierno o las autoridades locales.
- 3 La eliminación correcta de baterías y acumuladores contribuye a evitar posibles riesgos para el medio ambiente, los animales y la salud pública.
- 4 Para obtener más información sobre cómo desechar las baterías y acumuladores inservibles, póngase en contacto con el ayuntamiento, el servicio de recogida de basura o el establecimiento donde haya adquirido el producto.

Aviso importante



Lea esta información antes de comenzar a usar su teléfono.

Antes de llamar al servicio de atención al cliente o llevar el teléfono al servicio técnico, compruebe si los problemas de su teléfono se describen en esta sección.

1. Memoria del teléfono

Cuando quede menos del 10% de espacio disponible en la memoria del teléfono, este no podrá recibir mensajes. Es necesario comprobar la memoria del teléfono y eliminar algunos datos, como aplicaciones o mensajes, para disponer de más espacio en la memoria.

Para desinstalar aplicaciones:

- 1 Presione  >  > ficha **Aplicaciones** >  **Ajustes** > ficha **General** > **Aplicaciones**.
- 2 Cuando se muestren todas las aplicaciones, desplácese y seleccione la aplicación que desea desinstalar.
- 3 Presione **Desinstalar**.

2. Optimización de la duración de la batería

Aumente la potencia de la batería mediante la desconexión de aquellas funciones que no necesita ejecutar de forma constante en segundo plano. Puede supervisar cómo las aplicaciones y recursos del sistema consumen la energía de la batería.

Para aumentar la duración de la batería:



- Desactive las comunicaciones por radio cuando no las esté utilizando. Si no está utilizando las funciones de Wi-Fi, Bluetooth o GPS, apáguelas.
- Reduzca el brillo de la pantalla y establezca un tiempo de espera de pantalla más breve.

Aviso importante

- Desactive la sincronización automática de GMail, Calendario, Contactos y otras aplicaciones.
- Algunas de las aplicaciones que ha descargado pueden reducir la duración de la batería.
- Compruebe el nivel de carga de la batería mientras utiliza aplicaciones descargadas.

NOTA: Si pulsa accidentalmente la tecla de encendido/bloqueo con el dispositivo en el bolsillo, la pantalla se apagará de forma automática para ahorrar energía de la batería.

Para comprobar el nivel de carga de la batería:

- Presione  >  > ficha **Aplicaciones** >  **Ajustes** > ficha **General** > **Acerca del teléfono** > **Batería**.

El estado de la batería (cargándose o descargándose) y el nivel de la batería (porcentaje de carga completa) se muestran en la parte superior de la pantalla.

Para supervisar y controlar cómo se utiliza la batería:

- Presione  >  > ficha **Aplicaciones** >  **Ajustes** > ficha **General** > **Acerca del teléfono** > **Batería** > **Uso de la batería**.

El tiempo de uso de la batería se muestra en la pantalla. Le indica el tiempo transcurrido desde que se conectó por última vez a una fuente de alimentación o, si está conectado a una fuente de alimentación, el tiempo transcurrido desde la última vez que utilizó la carga de la batería. La pantalla muestra las aplicaciones o los servicios que utilizan la batería, en orden de mayor a menor consumo.

3. Antes de instalar una aplicación o un sistema operativo de fuente abierta



ADVERTENCIA

Si instala y utiliza un sistema operativo diferente al proporcionado por el fabricante, puede hacer que el teléfono no funcione correctamente. Además, la garantía de su teléfono se anulará.

ADVERTENCIA

Para proteger el teléfono y sus datos personales, descargue únicamente aplicaciones que procedan de fuentes seguras, como Play Store™. Si se han instalado aplicaciones de forma incorrecta en su teléfono, es posible que este no funcione normalmente o que se produzca un error grave. Debe desinstalar del teléfono dichas aplicaciones y todos sus datos y ajustes.

4. Uso de un patrón de desbloqueo

Permite establecer un patrón de desbloqueo para proteger el teléfono. Presione  >  > ficha **Aplicaciones** >  **Ajustes** > ficha **Pantalla** > **Pantalla de bloqueo** > **Tipo de bloqueo** > **Patrón**. Abre una pantalla que le guiará en la creación de un patrón de desbloqueo de pantalla. Como medida de seguridad por si olvida su patrón de desbloqueo, cree un PIN de seguridad.

Precaución: antes de establecer un patrón de desbloqueo, debe crear una cuenta de Google. No olvide el PIN de seguridad que estableció al crear el patrón de bloqueo.

Aviso importante



ADVERTENCIA

Precauciones al utilizar el patrón de bloqueo.

Es muy importante que recuerde el patrón de desbloqueo que ha establecido. No podrá acceder al teléfono si utiliza un patrón incorrecto 5 veces. Tiene 5 oportunidades para introducir el patrón de desbloqueo, el PIN o la contraseña. Si ha agotado las cinco oportunidades, puede volver a intentarlo tras 30 segundos.

Si no puede recordar el patrón de desbloqueo, el PIN o la contraseña:

< Si ha olvidado el patrón >

Si ha iniciado sesión en su cuenta de Google desde el teléfono pero ha cometido cinco errores al introducir el patrón, toque el botón **¿Has olvidado el patrón?** de la parte inferior de la pantalla. A continuación, se le solicitará que inicie sesión en su cuenta de Google o que escriba el PIN de seguridad que introdujo al crear el patrón de bloqueo.

Si no ha creado una cuenta de Google en el teléfono o ha olvidado la copia de seguridad PIN, necesitará realizar un restablecimiento completo.

< Si ha olvidado el PIN o la contraseña >

Si olvida su PIN o contraseña, deberá hacer un restablecimiento completo.

Precaución: si hace un restablecimiento completo, se eliminarán todas las aplicaciones y los datos de usuario.

NOTA: si no ha iniciado sesión en su cuenta de Google y ha olvidado el patrón de desbloqueo, deberá introducir su PIN de seguridad.

5. Uso del restablecimiento completo (restablecimiento a los ajustes de fábrica)

Si el teléfono no vuelve a sus ajustes originales, realice un restablecimiento completo (restablecimiento a los ajustes de fábrica) para inicializarlo.

- 1 Apague el teléfono.
- 2 Mantenga pulsadas la **tecla de encendido/bloqueo + tecla para bajar el volumen** en la parte trasera del teléfono.
- 3 Suelte la **tecla de encendido/bloqueo** únicamente cuando se muestre el logotipo de LG. A continuación, mantenga pulsada inmediatamente la **tecla de encendido/bloqueo** de nuevo.
- 4 Suelte todas las teclas cuando se muestre la pantalla Restablecimiento completo a los ajustes de fábrica.
- 5 Pulse la **tecla de encendido/bloqueo** para continuar o bien pulse las **teclas de volumen** para cancelar.
- 6 Pulse la **tecla de encendido/bloqueo** una vez más para confirmar o bien las **teclas de volumen** para cancelar.



ADVERTENCIA

Si realiza un restablecimiento completo, se eliminarán todas las aplicaciones y los datos del usuario, así como la licencia DRM. Recuerde realizar una copia de seguridad de todos los datos importantes antes de realizar un reinicio completo.

6. Apertura y cambio de aplicaciones

Realizar varias tareas resulta sencillo con Android porque es posible ejecutar más de una aplicación a la vez. No hay necesidad de salir de una aplicación para abrir otra. Puede utilizar varias aplicaciones abiertas y cambiar de una a otra. Android gestiona cada aplicación, deteniéndola e iniciándola según sea necesario, para garantizar que las aplicaciones inactivas no consumen recursos innecesariamente.

- 1 Toque y mantenga pulsada la **tecla Recientes** . Aparecerá una lista de las aplicaciones utilizadas recientemente.
- 2 Presione la aplicación a la que desee acceder. Esto no detiene la ejecución en

Aviso importante

segundo plano de la aplicación anterior en el teléfono. Asegúrese de presionar la **tecla Atrás**  para salir de una aplicación después de utilizarla.

- Para detener las aplicaciones, presione **Administrador de tareas** en la lista de aplicaciones recientes y, a continuación, presione **Detener** o **Detener todo**.
- Para eliminar una aplicación de la lista de aplicaciones recientes, deslice la vista previa de la aplicación hacia la izquierda o hacia la derecha. Para borrar todas las aplicaciones, presione **Borrar todo**.

7. Transferencia de música, fotos y vídeos mediante Sincronizar medios (MTP)

- 1 Presione  >  > ficha **Aplicaciones** >  **Ajustes** > ficha **General** > **Almacenamiento** para verificar el sistema de almacenamiento.
- 2 Conecte el teléfono al PC mediante el cable USB.
- 3 Deslice hacia abajo la barra de estado, presione **Conectado por USB** y seleccione la opción **Dispositivo de medios (MTP)**.
- 4 Abra la carpeta de la memoria en el PC. Ahora podrá ver el contenido de almacenamiento masivo en el ordenador y transferir los archivos del PC a la carpeta de memoria del dispositivo o viceversa.
- 5 Después de transferir los archivos, deslice la barra de estado hacia abajo, presione **Conectado por USB** y seleccione **Cargar teléfono** desde la lista Tipo de conexión USB.

8. Mantenga el teléfono en posición vertical

Mantenga el teléfono en posición vertical, como lo haría con un teléfono convencional. Su teléfono dispone de una antena interna. Tenga cuidado de no dañar ni rayar la parte posterior del teléfono, ya que su rendimiento podría verse afectado.

Al realizar o recibir llamadas o al enviar o recibir datos, evite sujetar la parte inferior del teléfono donde se encuentra la antena. Esto podría afectar a la calidad de las llamadas.

9. No conecte el teléfono mientras enciende o apaga el ordenador

No olvide desconectar el teléfono del PC cuando vaya a encenderlo o a apagarlo, ya que el PC podría dar lugar a un error.

10. Modo de control de tecla de hardware

Si la pantalla del teléfono está rota o dañada, podrá responder a una llamada entrante, finalizar una llamada o desactivar la alarma mediante las teclas de hardware.

- 1 Apague el teléfono.
- 2 Mantenga pulsadas la **tecla de encendido/bloqueo** y las **teclas de volumen** a la vez durante más de 6 segundos para activar el modo de control de tecla de hardware.
- 3 Pulse las **teclas de volumen** para desplazarse a la opción que desee y, a continuación, pulse la **tecla de encendido/bloqueo** para confirmar.
 - **Responder una llamada:** pulse las **teclas de volumen** a la vez.
 - **Finalizar una llamada:** pulse la **tecla de encendido/bloqueo** durante una llamada.
 - **Detener una alarma:** cuando una alarma suena, mantenga pulsada la **tecla para subir el volumen** o la **tecla para bajar el volumen** con el fin de detener la alarma.

NOTA: Si usa su teléfono con el cristal de la pantalla roto, es posible que el teléfono se rompa aún más o que usted se lesione. Visite un centro de servicio autorizado de LG para reparar su teléfono.

Familiarizarse con el teléfono

Información general del teléfono



NOTA: sensor de proximidad

Al recibir y realizar llamadas, el sensor de proximidad apaga automáticamente la luz de fondo y bloquea la pantalla táctil cuando detecta que el teléfono está cerca de la oreja. Esto amplía la duración de la batería y evita que el teclado táctil se active por accidente durante las llamadas.

ADVERTENCIA

Si coloca un objeto pesado sobre el teléfono o se sienta sobre él, puede dañar la pantalla LCD y las funciones de la pantalla táctil. No cubra el sensor de proximidad de la pantalla LCD con película de protección. Esto podría hacer que el sensor no funcionara correctamente.

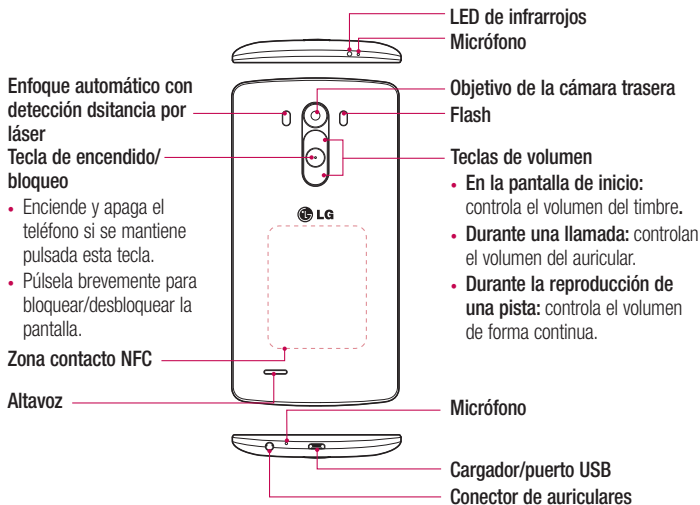

ADVERTENCIA

- Esta pieza cierra el compartimento de la batería. No abra la cubierta posterior.
- Tenga cuidado de no dañar el Zona contacto NFC del teléfono que forma parte de la antena NFC.

Familiarizarse con el teléfono

Instalación de la tarjeta SIM y de la batería

Antes de comenzar a explorar su nuevo teléfono, es necesario que lo configure.

- 1 Para quitar la cubierta posterior, sujete el teléfono firmemente con una mano. Con la otra mano, levante la cubierta posterior con el pulgar como se muestra en el siguiente dibujo.

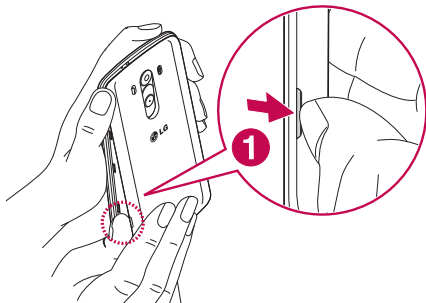

- 2 Deslice la tarjeta SIM en la ranura inferior, como se muestra en la figura. Asegúrese de que el área de contactos dorados de la tarjeta esté orientada hacia abajo.

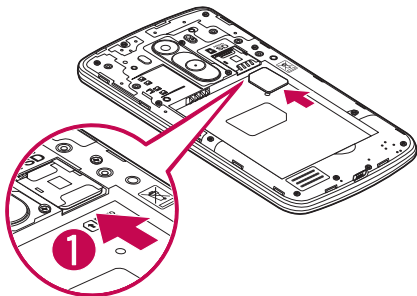

- 3** Inserte la batería en su sitio alineando los contactos dorados del teléfono y la batería (1), y presiónela hacia abajo hasta que encaje en su sitio con un clic (2).

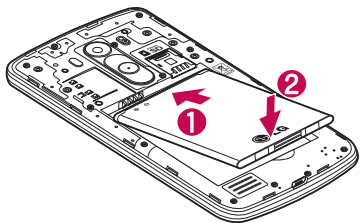

- 4** Alinee la cubierta posterior sobre el compartimento de la batería (1) y presiónela hacia abajo hasta que encaje en su sitio con un clic (2).

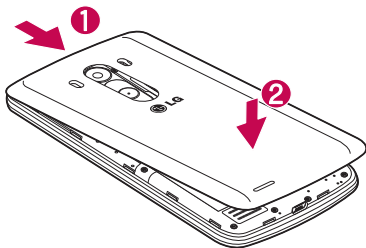

Familiarizarse con el teléfono

Carga del teléfono

Cargue la batería antes de utilizar el teléfono por primera vez. Utilice el cargador de batería suministrado. También puede utilizar el ordenador para cargar el dispositivo conectándolo a través del cable USB.



ADVERTENCIA

Utilice solamente cargadores, baterías y cables aprobados por LG. Si utiliza cargadores, baterías y cables no aprobados puede causar retrasos en la carga de la batería o la aparición de un mensaje emergente acerca del retraso en la carga de la batería. También podría provocar la explosión de la batería o que el dispositivo resulte dañado. Dichas situaciones no están cubiertas por la garantía.

El conector del cargador se encuentra en la parte inferior del teléfono. Introduzca el cargador en el teléfono y enchúfelo a una toma de alimentación eléctrica.

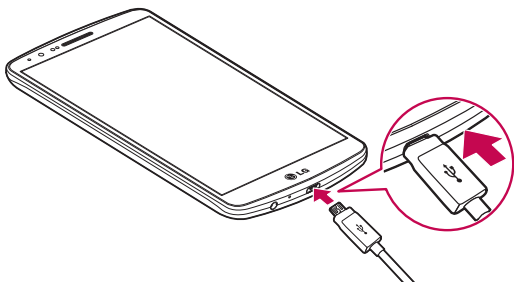

NOTA:

- Debe realizarse una primera carga completa para mejorar la vida útil de la batería.
- No abra la cubierta posterior mientras se carga el teléfono.

Uso de la tarjeta de memoria

El teléfono es compatible con el uso de las tarjetas de memoria microSD™ o microSDHC™ con capacidad de hasta 2 TB. Estas tarjetas de memoria han sido diseñadas específicamente para teléfonos móviles y otros dispositivos ultracompactos. Además, son ideales para almacenar archivos multimedia ricos como música, programas, vídeos y fotografías para utilizarlos con el teléfono.

Para insertar una tarjeta de memoria:

Inserte la tarjeta de memoria en la ranura superior. Asegúrese de que el área de contactos dorados de la tarjeta de memoria esté orientada hacia abajo.

Para extraer la tarjeta de memoria de forma segura:

Toque  > ficha **Aplicaciones**  > **Ajustes** > ficha **General** > **Almacenamiento** > **Desactivar tarjeta SD**.

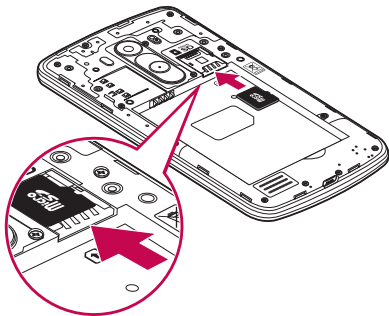

Familiarizarse con el teléfono

NOTA:

- utilice sólo tarjetas de memoria compatibles con el teléfono. Si utiliza tarjetas de memoria incompatibles puede dañar la tarjeta y los datos almacenados en ella, así como el teléfono.
- Es importante desactivar la tarjeta de memoria antes de extraerla del teléfono para evitar dañar la tarjeta o los datos guardados en ella.

Para formatear la tarjeta de memoria:

La tarjeta de memoria puede que ya esté formateada. Si no fuera el caso, tendrá que formatearla para poder utilizarla.

NOTA: Cuando se formatea la tarjeta, se borran todos sus archivos.

- 1 Presione  para abrir la lista de aplicaciones.
- 2 Desplácese y presione  **Ajustes** > ficha **General** > **Almacenamiento**.
- 3 Toque **Desactivar tarjeta SD**.
- 4 Toque **Borrar tarjeta SD** > **Borrar tarjeta SD** > **Borrar todo**.
- 5 Si ha configurado un patrón de bloqueo, introdúzcalo y seleccione **Borrar todo**.

NOTA: si ya hay contenido en la tarjeta de memoria, la estructura de carpetas puede ser distinta después del formateo, ya que todos los archivos se habrán eliminado.

Bloqueo y desbloqueo de la pantalla

Si no utiliza el teléfono durante un tiempo, la pantalla se apaga y se bloquea automáticamente. Esto contribuye a evitar que se presione accidentalmente y ahorra energía de la batería.

Si no está utilizando el teléfono, pulse la **tecla de encendido/bloqueo**  para bloquearlo.

Si hay algún programa ejecutándose cuando se bloquea la pantalla, es posible que

siga ejecutándose en el modo de bloqueo. Se recomienda salir de todos los programas antes de entrar en el modo de bloqueo, para evitar cargas innecesarias (p. ej., una llamada telefónica, un acceso web y comunicaciones de datos).

Para activar de nuevo el teléfono, pulse la **tecla de encendido/bloqueo** . Aparecerá la pantalla de bloqueo. Toque la pantalla de bloqueo y deslice el dedo en cualquier dirección para desbloquear la pantalla de inicio. Aparecerá la última pantalla que tenía abierta.

Knock Code

La función Knock Code permite presionar la pantalla con su propio patrón de Knock Code, con la pantalla dividida en 4 cuadrados para encender y apagar la pantalla con facilidad. Puede desactivar esta función en Ajustes pantalla bloqueo.

NOTA:

- Si introduce un Knock Code incorrecto 6 veces, deberá iniciar sesión obligatoriamente con su cuenta de Google o introducir su PIN de seguridad.
- Utilice la punta del dedo o la uña para tocar la pantalla y encenderla o apagarla.
- Cuando el Knock Code no está en uso, puede utilizar la función Knock On presionando la pantalla.

- 1 Desde la pantalla de inicio, presione la **tecla Aplicaciones**  >  **Ajustes**.
- 2 Presione Bloqueo de pantalla > Tipo de bloqueo > Knock Code.
- 3 Presione los cuadrados siguiendo un patrón para establecer el Knock Code. El patrón de Knock Code puede tener entre 3 y 8 pulsaciones. Presione Hecho cuando termine.

Familiarizarse con el teléfono

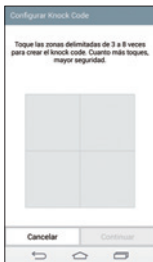

Desbloquee la pantalla utilizando el Knock Code

Puede desbloquear la pantalla introduciendo el patrón de Knock Code que ya ha establecido.

- 1 Si se apaga la pantalla, pulse la tecla de alimentación.
- 2 Introduzca el patrón de Knock Code que ha establecido antes.

Activar pantalla

Puede bloquear y desbloquear la pantalla con solo tocar dos veces.

Presione el centro de la pantalla dos veces rápidamente para desbloquearla. Para bloquearla, presione dos veces la barra de estado de cualquier pantalla (excepto en el visor de la videocámara) o en una zona vacía de la pantalla.

NOTA: Al activar la pantalla, asegúrese de que no cubre el sensor de proximidad. Si lo hace, se apagará inmediatamente la pantalla después de encenderla para evitar que se active cuando no se desea (en el bolsillo o el bolso).

Auriculares estéreo con micrófono

Con los auriculares conectados puede disfrutar de música y vídeo con sonido estéreo, así como aceptar y finalizar llamadas fácilmente.

<Parte frontal>

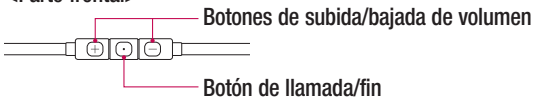

- Cuando reciba una llamada entrante, pulse este botón para aceptarla y para finalizarla.
- Mientras escucha música, presione esta tecla para detener la reproducción o continuar con ella. Pulse dos veces para reproducir la pista siguiente.

< Parte posterior >

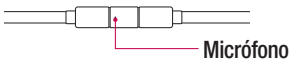

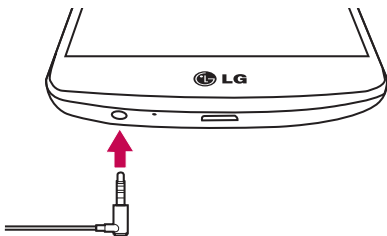

- 1 Conecte los auriculares como se muestra a continuación.



Familiarizarse con el teléfono

- 2 Se muestra el panel de aplicaciones, donde podrá seleccionar la aplicación que desee ejecutar.

NOTA: puede editar las aplicaciones que desea que se muestren en el panel, así como configurar el panel de aplicaciones para que no se muestre. Consulte < **Accesorios** >.

- 3 Si se recibe una llamada estando los auriculares conectados al teléfono, pulse  para aceptarla.
- 4 Para finalizar la llamada, vuelva a pulsar la tecla .

Sugerencias sobre la pantalla táctil

A continuación, le presentamos algunas sugerencias sobre cómo navegar por el teléfono.

Tocar: toque sólo con un dedo para seleccionar elementos, enlaces, accesos directos y letras en el teclado en pantalla.

Presione de manera continua: mantenga un elemento pulsado en la pantalla sin levantar el dedo hasta que se produzca una acción. Por ejemplo, para abrir las opciones disponibles de un contacto, mantenga pulsado el contacto en la lista Contactos hasta que se abra el menú contextual.

Arrastrar: para arrastrar un elemento, manténgalo pulsado un elemento un momento y, a continuación, mueva el dedo por la pantalla sin levantarlo hasta que llegue a la posición de destino. Puede arrastrar elementos en la pantalla de inicio para recolocarlos.

Deslizar o desplazarse: para deslizar o desplazarse, mueva rápidamente el dedo sobre la superficie de la pantalla sin detenerse desde el momento en que ha presionado la pantalla (para no arrastrar el elemento). Por ejemplo, puede deslizar el dedo sobre la pantalla hacia arriba o hacia abajo para desplazarse por una lista, o navegar por las diferentes pantallas de inicio deslizando el dedo de izquierda a derecha (y viceversa).

Presionar dos veces: presione dos veces para ampliar una página Web o un mapa. Por ejemplo, presione dos veces rápidamente una zona de la página Web para ajustarla al ancho de la pantalla. También puedes tocar dos veces para ampliar y reducir la imagen mientras la visualizas.

Juntar y separar los dedos para ajustar el tamaño de la imagen: utilice los dedos índice y pulgar juntándolos y separándolos para acercar o alejar la imagen cuando utilice el navegador, Mapas o examine fotografías.

Girar la pantalla: en muchas aplicaciones y menús, la orientación de la pantalla se ajusta a la orientación física del dispositivo.

Pantalla de inicio

NOTA:

- Para seleccionar un elemento, presione la parte central del icono.
- No ejerza una presión excesiva. La pantalla táctil es lo suficientemente sensible como para detectar una presión ligera pero firme.
- Utilice la punta del dedo para tocar la opción que desee. Intente no presionar otra tecla.

Pantalla principal

La pantalla de inicio es el punto de inicio principal para la mayoría de aplicaciones y funciones. Permite agregar distintos tipos de elementos como accesos directos a aplicaciones o widgets de Google para ofrecer un acceso instantáneo a las aplicaciones y a la información. Este es el lienzo predeterminado y puede accederse a él desde cualquier menú presionando .



Pantalla de inicio ampliada

El sistema operativo ofrece varias pantallas de inicio para proporcionar más espacio en el que agregar iconos, widgets u otros elementos.

- ▶ Deslice el dedo a la derecha o a la izquierda por la pantalla de inicio.

Personalización de la pantalla de página principal

Puede personalizar la pantalla de inicio mediante la incorporación de aplicaciones o widgets o cambiando los fondos de pantalla.

Pantalla de inicio

Para añadir elementos a la pantalla de inicio

- 1 También puede mantener pulsada la parte vacía de la pantalla de inicio.
- 2 En el menú del modo Añadir, seleccione los elementos que desee añadir. A continuación, podrá ver en la pantalla de inicio los elementos añadidos.
- 3 Arrástrelos a la ubicación que desee y levante el dedo.

SUGERENCIA: Para añadir el icono de una aplicación a la pantalla de inicio desde el menú Aplicaciones, toque y mantenga pulsada la aplicación que desee añadir.

Para eliminar un elemento de la pantalla de inicio

- ▶ En la **pantalla de inicio**, toque y mantenga pulsado el icono que desee eliminar y arrástrelo hasta .

Para añadir una aplicación como tecla rápida

- ▶ En el menú Aplicaciones o en la pantalla de inicio, toque de manera continua un icono de aplicación y arrástrelo al área de teclas rápidas. Pueden añadirse hasta siete aplicaciones.

Para eliminar una aplicación del área de teclas rápidas



- ▶ Presione de manera continua la tecla rápida que desee y arrástrela a .

NOTA: no se puede eliminar la tecla  **Aplicaciones**.

Personalización de los iconos de aplicaciones en la pantalla de inicio

- 1 Toque de manera continua un icono de aplicación hasta desbloquearlo de la posición en la que se encuentra. A continuación, suéltelo en la pantalla. Se mostrará el icono de edición en la esquina superior derecha de la aplicación.
- 2 Vuelva a presionar el icono de la aplicación y seleccione su tamaño y diseño.
- 3 Presione **Aceptar** para guardar el cambio.

Cómo volver a aplicaciones utilizadas recientemente

- 1 Mantenga pulsado . Aparecerá una lista de las aplicaciones utilizadas recientemente.
- 2 Presione un icono para abrir la aplicación. También puede presionar  para volver a la pantalla anterior.

Panel de notificaciones

Las notificaciones le avisan de la llegada de nuevos mensajes, eventos de calendario o alarmas, así como de eventos que se estén realizando en ese momento como por ejemplo, como cuando está en una llamada.

Cuando se recibe una notificación, se muestra el icono correspondiente en la parte superior de la pantalla. Los iconos de notificaciones pendientes se muestran a la izquierda, mientras que los iconos del sistema, como la intensidad de la batería o de la red Wi-Fi, se muestran a la derecha.

NOTA: las opciones disponibles pueden variar en función de la región o el proveedor de servicios.

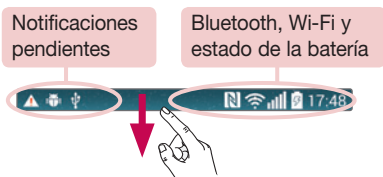

Pantalla de inicio

Apertura del panel de notificaciones

Desde la barra de estado, deslice el dedo hacia abajo para abrir el panel de notificaciones.

Área de cambio rápido

Presione las teclas de cambio para activarlas o desactivarlas. Toque de manera continua cada tecla para acceder al menú de ajustes de la función. Para ver más teclas de cambio, deslice el dedo a izquierda o derecha. Presione  para eliminar, añadir o reordenar teclas de cambio.

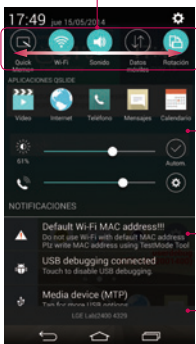

Presione para borrar todas las notificaciones.

Notificaciones

Se muestran las notificaciones actuales, junto con una breve descripción de cada una. Presione sobre una notificación para verla.

Para cerrar el panel de notificaciones, toque la ficha y arrástrela hacia la parte superior de la pantalla.

Iconos de indicador en la barra de estado

Los iconos de indicador se muestran en la barra de estado en la parte superior de la pantalla, e informan acerca de llamadas perdidas, nuevos mensajes, eventos de calendario y estados del dispositivo entre otros.

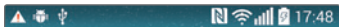

Los iconos que se muestran en la parte superior de la pantalla proporcionan información acerca del estado del dispositivo. En la tabla siguiente se muestran algunos de los iconos más habituales.

Icono	Descripción	Icono	Descripción
	No se ha insertado ninguna tarjeta SIM.		El timbre está silenciado
	No hay señal de red disponible		Modo de vibración activado
	Modo avión activado		Batería cargada por completo
	Conectado a una red Wi-Fi		Batería en carga
	Auriculares de cable conectados		El teléfono está conectado al ordenador mediante un cable USB
	Llamada en curso		Descargando datos
	Llamada perdida		Cargando datos
	Bluetooth está activado		GPS activado
	NFC activado		Los datos se están sincronizando
	Advertencia del sistema		Nuevo mensaje de Gmail disponible
	Alarma establecida		Nuevo mensaje de Hangouts disponible

Pantalla de inicio







	Nuevo buzón de voz disponible		Seleccione el método de entrada
	Nuevo mensaje de texto o multimedia		Compartir contenido del servidor de media activado
	Se está reproduciendo una canción actualmente		Hotspot móvil activo

NOTA: la localización de los iconos en la barra de estado pueden diferir según la función o servicio.

Teclado en pantalla

Puede escribir texto utilizando el teclado en pantalla. El teclado en pantalla aparece automáticamente en la pantalla cuando necesita introducir texto. Para mostrar manualmente el teclado, solo tiene que presionar el campo de texto en el que desea introducir texto.

Uso del teclado e introducción de texto

-  Pulse este icono una vez para escribir en mayúsculas la próxima letra que se introduzca. Toque dos veces para escribir siempre en mayúscula.
-  Toque este icono para pasar al teclado numérico y de símbolos.
-  Toque para cambiar al modo de escritura manuscrita.
-  Toque este icono para introducir un espacio.
-  Toque para crear una nueva línea.
-  Toque este icono para eliminar el carácter anterior.

Introducción de letras acentuadas

Al seleccionar francés o español como idioma de escritura de texto, puede escribir caracteres especiales franceses o españoles (p. ej., "á").

Por ejemplo, para introducir "á", mantenga pulsada la tecla "a" hasta que aumente la tecla de ampliación y se muestren caracteres de diferentes idiomas.

A continuación, seleccione el carácter especial que desee.



Configuración de la cuenta de Google

Al encender el teléfono por primera vez, podrá activar la red, acceder a su cuenta de Google y configurar la manera en que desea utilizar algunos servicios de Google.

Para configurar la cuenta de Google:

- Inicie sesión en una cuenta de Google desde la pantalla de configuración que aparece.

0

- Presione  >  > ficha **Aplicaciones** > seleccione una aplicación de Google, como **Gmail** > seleccione **Nuevo** para crear una nueva cuenta.

Si tiene una cuenta de Google, presione **Existente**, introduzca su dirección de correo electrónico y contraseña y, a continuación, presione .

Una vez que ha configurado su cuenta de Google en el teléfono, este se sincronizará automáticamente con su cuenta de Google de la Web.

Sus contactos, mensajes de Gmail, eventos de calendario y otra información de estas aplicaciones y servicios de la Web se sincronizan con su teléfono. (Esto dependerá de sus ajustes de sincronización).

Tras el inicio de sesión, puede utilizar Gmail™ y los servicios de Google incluidos en el teléfono.

Conexión a redes y dispositivos

Wi-Fi

Con la conexión Wi-Fi puede utilizar el acceso a Internet de alta velocidad dentro de la cobertura del punto de acceso inalámbrico. Disfrute de Internet sin cables utilizando una red Wi-Fi, sin cargos adicionales.



Conexión a redes Wi-Fi

Para utilizar la conexión Wi-Fi del teléfono se debe acceder a un punto de acceso inalámbrico o "zona Wi-Fi". Algunos puntos de acceso están abiertos y basta con conectarse a ellos. Otros están ocultos o utilizan funciones de seguridad, por lo que es necesario configurar el teléfono para poder conectarse a ellos.

Desactive la conexión Wi-Fi cuando no la esté utilizando para aumentar la duración de la batería.

NOTA: si no se encuentra dentro de un área Wi-Fi o **desactiva la opción de Wi-Fi**, es posible que su operador de telefonía móvil aplique cargos adicionales por el uso de datos móviles.

Activación de la conexión Wi-Fi y conexión a una red Wi-Fi

- 1 Presione  >  > ficha **Aplicaciones** >  **Ajustes** > ficha **Redes** > **Wi-Fi**.
- 2 Establezca **Wi-Fi** en **Activado** para activar esta función y comenzar a buscar redes Wi-Fi disponibles.
- 3 Toque el menú Wi-Fi de nuevo para ver una lista de redes Wi-Fi activas y dentro del radio de alcance.
 - Las redes seguras se muestran con un icono de candado.
- 4 Presione una red para conectarse a ella.
 - Si la red está protegida, se le solicitará que introduzca la contraseña u otras credenciales. (Solicite al administrador de la red los detalles).
- 5 La barra de estado muestra iconos que indican el estado de la conexión Wi-Fi.

Bluetooth



Puede utilizar la tecnología Bluetooth para enviar datos ejecutando la aplicación correspondiente, pero no desde el menú Bluetooth, como en la mayoría de los demás teléfonos móviles.

NOTA:

- LG no se hace responsable de la pérdida, interceptación o uso indebido de los datos enviados o recibidos a través de la funcionalidad inalámbrica Bluetooth.
- Asegúrese siempre de que los dispositivos con los que comparte información, o de los que recibe datos, son fiables y seguros. Si hay obstáculos entre los dispositivos, la distancia de funcionamiento puede reducirse.
- Algunos dispositivos, especialmente los que no cuentan con la certificación de Bluetooth SIG, pueden ser incompatibles con su teléfono.

Activación del Bluetooth y asociación del teléfono con un dispositivo Bluetooth

Debe vincular los dispositivos para poder conectarse.

- 1 Presione  >  > ficha **Aplicaciones** >  **Ajustes** > ficha **Redes** > establezca **Bluetooth** en **ON**.
 - 2 Toque de nuevo el menú **Bluetooth**. Se mostrará la opción para que su teléfono esté visible y la opción para buscar dispositivos. A continuación, toque **Buscar dispositivos** para ver los dispositivos que están dentro del alcance del Bluetooth.
 - 3 Seleccione de la lista el dispositivo con el que desea asociarse.
- Cuando se complete la asociación, su teléfono se conectará al dispositivo.

NOTA: algunos dispositivos, especialmente los auriculares o los kits manos libres para automóvil, pueden tener un PIN de Bluetooth fijo, tal como 0000. Si el otro dispositivo tiene un PIN, se le pedirá que lo introduzca.



Envío de datos mediante la funcionalidad inalámbrica Bluetooth

- 1 Seleccione un archivo o elemento, como un contacto, un evento de calendario o un archivo multimedia, desde la aplicación correspondiente o desde **Descargas**.
- 2 Seleccione la opción de envío de datos a través de Bluetooth.

NOTA: el método para seleccionar una opción dependerá del tipo de dato.

- 3 Buscar y vincularse a un dispositivo Bluetooth.

Recepción de datos mediante la funcionalidad inalámbrica Bluetooth

- 1 Presione  >  > ficha **Aplicaciones** >  **Ajustes** > ficha **Redes** > establezca **Bluetooth** en **ON**.
- 2 Toque de nuevo el menú **Bluetooth** y marque la casilla de verificación en la parte superior de la pantalla para que lo puedan ver otros dispositivos.

NOTA: para seleccionar el tiempo que estará visible el dispositivo, presione  > **Tiempo visible**.

- 3 Seleccione **Aceptar** para confirmar que desea recibir datos desde el dispositivo.

ómo compartir la conexión de datos del teléfono

Las funciones de anclaje de USB y de zona Wi-Fi portátil son de gran utilidad cuando no hay conexiones inalámbricas disponibles. Puede compartir la conexión de datos de la red móvil del teléfono con un solo ordenador a través de un cable USB (Módem USB). También puede compartir la conexión de datos de la red móvil del teléfono con varios dispositivos a la vez; para ello, sólo tiene que activar en el teléfono la opción Mi zona Wi-Fi.

Cuando el teléfono comparte su conexión de datos, aparece un icono en la barra de estado y se muestra una notificación saliente en el buzón de notificaciones.

Para obtener la información más reciente acerca del anclaje y las zonas Wi-Fi portátiles, incluidos los sistemas operativos compatibles y otros datos, visite <http://www.android.com/tether>.

Conexión a redes y dispositivos



Para compartir la conexión de datos de la red del teléfono como un punto de acceso Wi-Fi:

- 1 Presione  >  > ficha **Aplicaciones** >  **Ajustes** > ficha **Redes** > **Anclaje a red y Redes** > **Punto de acceso Wi-Fi** para activarlo.
- 2 Introduzca una contraseña y presione **Guardar**.

SUGERENCIA: si su ordenador posee el sistema operativo Windows 7 o una distribución reciente de algunas versiones de Linux (como Ubuntu), no tendrá que preparar el ordenador para la activación del modo USB. No obstante, si dispone de una versión anterior de Windows u otro sistema operativo, puede que necesite preparar el ordenador para establecer una conexión de red a través de USB. Para obtener la información más actualizada sobre los sistemas operativos que admiten el anclaje de USB y acerca de cómo configurarlos, visite <http://www.android.com/tether>.

Para cambiar el nombre de la zona Wi-Fi portátil o protegerla:

Puede cambiar el nombre de la red Wi-Fi (SSID) del teléfono y proteger su red Wi-Fi.

- 1 Presione  >  > ficha **Aplicaciones** >  **Ajustes** > ficha **Redes** > **Anclaje a red y Redes** > **Punto de acceso Wi-Fi**.
- 2 Presione **Configurar punto de acceso Wi-Fi**.
 - Se abrirá el cuadro de diálogo **Configurar punto de acceso Wi-Fi**.
 - Puede cambiar el **nombre de la red** (SSID) que otros dispositivos ven al explorar las redes Wi-Fi.
 - También puede presionar el menú **Seguridad** para configurar la red con la seguridad Acceso protegido Wi-Fi 2 (WPA2) con una clave previamente compartida (PSK).
 - Si toca la opción de seguridad **WPA2 PSK**, se añade un campo de contraseña al cuadro de diálogo **Configurar punto de acceso Wi-Fi**. Para introducir una contraseña, tiene que conectarse a la zona Wi-Fi del teléfono con un ordenador u otro dispositivo. Puede establecer **Abrir** en el menú **Seguridad** para quitar la seguridad de la red Wi-Fi.



3 Presione **Guardar**.

ATENCIÓN: si establece la opción de seguridad como Abrir, no podrá impedir el uso no autorizado de los servicios en línea por parte de otras personas y es posible que esto ocasione gastos adicionales. Para impedir el uso no autorizado, se recomienda que mantenga activada la opción de seguridad.

Wi-Fi Direct



Wi-Fi Direct es compatible con una conexión directa entre dispositivos con Wi-Fi habilitado sin un punto de acceso. Debido al alto consumo de batería de Wi-Fi Direct, le recomendamos que conecte el teléfono a una toma de corriente cuando utilice la función Wi-Fi Direct. Compruebe de antemano su red Wi-Fi y Wi-Fi Direct, y asegúrese de que se conecta a la misma red que el resto de usuarios.

Para encender Wi-Fi Direct:

- 1 Presione  >  > ficha **Aplicaciones** >  **Ajustes** > ficha **Redes** > **Wi-Fi**.
- 2 Toque la **tecla Menú**  > **Wi-Fi Direct**.
- 3 Seleccione de la lista de dispositivos encontrados el dispositivo al que quiera conectarse.

Uso de SmartShare

SmartShare utiliza la tecnología DLNA (Digital Living Network Alliance) para compartir contenido digital a través de una red inalámbrica. Ambos dispositivos deben contar con certificación de DLNA para admitir esta función. Puede acceder a la función SmartShare en Galería y Música.

- 1 En el contenido que desee reproducir o transmitir a través de Beam, presione  la **Tecla de menú**  > **SmartShare**.
- 2 Presione **Reproducir** o **Beam** en el cuadro de diálogo.

Conexión a redes y dispositivos

- **Reproducir:** puede reproducir su contenido por streaming a través de una TV, altavoces Bluetooth, etc.
- **Beam:** puede transmitir contenido a dispositivos Bluetooth o teléfonos o tablets compatibles con SmartShare Beam*.
*SmartShare Beam transfiere rápidamente contenido multimedia a través de Wi-Fi Direct.

3 Presione el dispositivo de la lista en el que reproducir o recibir.

- Si el dispositivo no se encuentra en la lista, asegúrese de que esté activada la conexión Wi-Fi, Wi-Fi Direct o Bluetooth. A continuación, presione **Volver a examinar**.

4 Toque **Enviar**.

Acceso al contenido de dispositivos cercanos a su teléfono, como un ordenador o dispositivos móviles

- 1 Para conectarse a los dispositivos cercanos a su teléfono, presione **Dispositivos cercanos** en las aplicaciones **Galería** o **Música**, según se muestra.

<Galería>

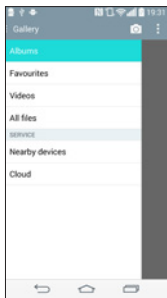

<Música>

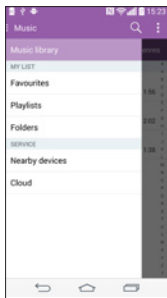

- Asegúrese de que el teléfono y los dispositivos cercanos estén conectados a la misma red Wi-Fi.

- Asegúrese de que la funcionalidad DLNA del dispositivo cercano esté activada.
- 2 Presione en el dispositivo al que se desea conectar.
Si el dispositivo no está en la lista, presione **Buscar dispositivos cercanos**. Una vez establecida la conexión, puede utilizar el contenido del dispositivo cercano en su teléfono.

Conexión a un USB con un cable para PC

Aprenda a conectar su teléfono a un PC mediante un cable de datos USB en los modos de conexión USB.

Transferencia de música, fotos y vídeos mediante el modo Almacenamiento USB masivo

- 1 Conecte el teléfono al PC por medio de un cable USB.
- 2 Si no ha instalado el controlador de la plataforma Android de LG en el PC, tendrá que cambiar los ajustes manualmente. Deslice hacia abajo la barra de estado > presione **Conectado por USB** > seleccione **método de conexión USB** y, a continuación, seleccione **Dispositivo de medios (MTP)**.
- 3 Ahora puede ver el contenido de almacenamiento masivo en el PC y transferir los archivos.

Sincronización con Windows Media Player

Asegúrese de que el Reproductor de Windows Media esté instalado en su PC.

- 1 Utilice el cable USB para conectar el teléfono a un PC que tenga instalado Windows Media Player.
- 2 Seleccione la opción **Sincronizar medios (MTP)**. Una vez conectado, aparecerá una ventana emergente en el PC.
- 3 Abra Windows Media Player para sincronizar los archivos de música.
- 4 Edite o introduzca el nombre del dispositivo en la ventana emergente (si fuera necesario).

Conexión a redes y dispositivos





- 5 Seleccione y arrastre los archivos de música que desee a la lista de sincronización.
 - 6 Comience la sincronización.
- Para la sincronización con Windows Media Player deben cumplirse los siguientes requisitos.

Elementos	Requisito
SO	Microsoft Windows XP SP2, Vista o superior
Versión del Reproductor de Windows Media	Reproductor de Windows Media 10 o superior

- Si la versión instalada del Reproductor de Windows Media es inferior a la 10, instale la versión 10 o superior.



Llamadas

Realizar una llamada

- 1 Presione  para abrir el teclado.
- 2 Introduzca el número utilizando el teclado. Para eliminar un dígito, presione .
- 3 Presione  para realizar una llamada.
- 4 Para finalizar una llamada, presione el icono **Fin** .

SUGERENCIA: para introducir el signo "+" cuando realice llamadas internacionales, mantenga pulsado .

Llamadas a contactos

- 1 Presione  para abrir la lista de contactos.
- 2 Desplácese por la lista de contactos o introduzca las primeras letras del contacto al que desea llamar y presione **Buscar contactos**.
- 3 En la lista, presione  en el contacto al que desea llamar.

Contestar y rechazar una llamada

Cuando reciba una llamada en modo de bloqueo, deslice  en cualquier dirección para responder a la llamada entrante.





Deslice  en cualquier dirección para rechazar la llamada entrante.

Ajuste del volumen de la llamada entrante

Para ajustar el volumen de la llamada entrante durante la misma, utilice las teclas de subir y bajar el volumen situadas en la parte posterior del teléfono.

Llamadas

Realizar una segunda llamada

- 1 En la primera llamada, presione la **tecla de menú**  > **Añadir llamada** y marque el número. También puede acceder a los últimos números marcados presionando **Registro** o buscar un contacto presionando **Contactos** y seleccionando el contacto al que desea llamar. También puede buscar un contacto tocando **Favoritos** o **Grupos**.
- 2 Presione  para realizar la llamada.
- 3 Ambas llamadas aparecerán en la pantalla de llamada. La primera llamada se bloqueará y se pondrá en espera.
- 4 Presione el número que se muestra para alternar entre llamadas. También puede presionar  **Llamada a tres** para comenzar una conferencia telefónica.
- 5 Para finalizar las llamadas activas, toque **Fin** o presione  y deslice la barra de notificación hacia abajo y seleccione el icono de **finalizar llamada** .

NOTA: se le cobrará por cada una de las llamadas realizadas.

Ver los registros de llamadas

En la pantalla de inicio, presione  y seleccione **Registro**.



Permite ver la lista completa de todas las llamadas realizadas, recibidas y perdidas.

SUGERENCIA:

- Presione cualquier entrada del registro de llamadas para ver su fecha, hora y duración.
- Presione la **tecla Menú** , a continuación, **Eliminar todo** para eliminar todos los elementos registrados.

Ajustes de llamadas

Puede configurar los ajustes de llamada, como los desvíos de llamada y la llamada en espera, así como el resto de funciones especiales que ofrezca su operador.

- 1 En la pantalla de inicio, presione .
- 2 Presione .
- 3 Toque **Ajustes de llamadas** y seleccione las opciones que desee ajustar.

Contactos



Añada contactos al teléfono y sincronízelos con los contactos de la cuenta de Google y otras cuentas que admitan la sincronización de contactos.

Buscar un contacto

En la pantalla de inicio

- 1 Presione  para abrir la lista de contactos.
- 2 Presione **Buscar contactos** e introduzca el nombre del contacto mediante el teclado.

Agregar un contacto nuevo

- 1 Presione , escriba el número del nuevo contacto y, a continuación, presione la **tecla de menú** . Presione **Añadir a contactos > Nuevo Contacto**.
- 2 Si desea añadir una imagen al nuevo contacto, presione el área de la imagen. Seleccione entre **Hacer una foto** o **Seleccionar de galería**.
- 3 Presione una categoría de información de contacto e introduzca los detalles de este.
- 4 Presione **Guardar**.

Contactos favoritos

Puede clasificar los contactos a los que llame con frecuencia como favoritos.



Adición de un contacto a sus favoritos

- 1 Presione  para abrir la lista de contactos.
- 2 Presione un contacto para ver los detalles.
- 3 Presione la estrella que aparece en la esquina derecha del nombre del contacto. La estrella se volverá amarilla.

Eliminación de un contacto de su lista de favoritos

- 1 Presione  para abrir la lista de contactos.
- 2 Presione la ficha **Favoritos** y elija un contacto para ver sus detalles.
- 3 Presione la estrella amarilla que aparece a la derecha del nombre del contacto. La estrella se vuelve blanca y el contacto se elimina de los favoritos.

Crear un grupo



- 1 Presione  para abrir la lista de contactos.
- 2 Presione **Grupos** y la **tecla de menú** . Seleccione **Nuevo grupo**.
- 3 Introduzca un nombre para el nuevo grupo. También puede definir un tono para el grupo recién creado.
- 4 Presione **Guardar** para guardar el grupo.

NOTA: si elimina un grupo, no se borran los contactos asignados a ese grupo. Continuarán almacenados en la lista de contactos.

Mensajes

Su teléfono combina SMS y MMS en un menú intuitivo y fácil de usar.

Enviar un mensaje

- 1 Presione  en la pantalla de inicio y presione  para abrir un mensaje en blanco.
- 2 Introduzca un nombre de contacto o un número de teléfono en el campo **Para**. A medida que introduzca el nombre del contacto, aparecerán los contactos que coincidan. Puede presionar un destinatario sugerido. Puede añadir más de un contacto.

NOTA: se le cobrará un mensaje de texto por cada destinatario a quien se le envíe.

- 3 Presione el campo **Escribir mensaje** y comience a escribir su mensaje.
- 4 Presione  para abrir el menú Opciones. Elija entre Mensaje rápido, Insertar emoticono, Programar envío, Añadir asunto y **Descartar**.

SUGERENCIA: Puede presionar el icono  para adjuntar al mensaje el archivo que desee compartir.

- 5 Presione **Enviar** para enviar el mensaje.
- 6 Las respuestas aparecerán en la pantalla. A medida que recibe y envía mensajes adicionales, se crea una cadena de mensaje.

ADVERTENCIA

- El límite de 160 caracteres puede variar de un país a otro en función del idioma y de la forma en la que el SMS está codificado.
- Si añade un archivo de imagen, vídeo o audio a un mensaje SMS, este se convertirá automáticamente en un MMS y se le cargará el coste correspondiente.

Organizar por nombre

Los mensajes (SMS y MMS) intercambiados con otra persona pueden visualizarse en orden cronológico para así mantener la lógica de la conversación.

Modificación de los ajustes de mensajes

Los ajustes de mensaje del teléfono están predefinidos, de esta forma puede enviar mensajes inmediatamente. Puede cambiar los ajustes conforme a sus preferencias.

- Presione el icono **Mensajes** de la pantalla de inicio, presione  y **Ajustes**.

Correo electrónico

Puede utilizar la aplicación E-mail para leer los correos electrónicos de servicios como Gmail. La aplicación E-mail admite los siguientes tipos de cuenta: POP3, IMAP y Exchange.

Su proveedor de servicios o administrador del sistema puede proporcionarle los ajustes de cuenta que necesite.

Administración de una cuenta de correo electrónico

La primera vez que abra la aplicación **E-mail**, se abrirá un asistente de configuración para ayudarle a configurar una cuenta de correo electrónico.

Tras la configuración inicial, E-mail muestra el contenido de su bandeja de entrada.

Para añadir otra cuenta de correo electrónico:

- Presione  >  > ficha **Aplicaciones** > **E-mail** > presione  > **Ajustes** > 
Añadir cuenta.

Para cambiar los ajustes de una cuenta de correo electrónico:

- Presione  >  > ficha **Aplicaciones** > **E-mail** > presione  > **Ajustes** > **Ajustes generales.**

Para eliminar una cuenta de correo electrónico:

- Presione  >  > ficha **Aplicaciones** > **E-mail** > presione  > **Ajustes** > presione  > **Borrar cuenta** > Seleccione la cuenta que desea eliminar > **Borrar** > seleccione **Sí.**





Trabajo con las carpetas de cuenta

Presione  >  > ficha **Aplicaciones** > **E-mail** > presione  y seleccione **Carpetas.**

Cada cuenta tiene las siguientes carpetas: Bandeja de entrada, Bandeja de salida, Enviados y Borradores. Según las funciones que admita el proveedor de servicios de la cuenta, puede contar con carpetas adicionales.

Redacción y envío de correo electrónico

Para redactar y enviar un mensaje

- 1 Desde la aplicación **E-mail**, presione .
- 2 Introduzca la dirección del destinatario del mensaje. A medida que introduzca el texto, aparecerán las direcciones de sus contactos que coincidan. Separe las distintas direcciones con punto y coma.
- 3 Presione  para añadir Cc/Cco y  para adjuntar archivos, si fuera necesario.
- 4 Introduzca el texto del mensaje.
- 5 Toque .

SUGERENCIA: cuando llegue un correo electrónico nuevo a la bandeja de entrada, recibirá una notificación mediante un sonido o una vibración.

Cámara y Vídeo

Puede utilizar la cámara o videocámara para capturar y compartir fotos y vídeos. El teléfono incluye una cámara de 13 megapíxeles con función de enfoque automático que le permite capturar fotografías y vídeos nítidos.



NOTA: Asegúrese de limpiar la cubierta protectora del objetivo con un paño de microfibra antes de hacer fotografías. Un objetivo con manchas de huellas dactilares puede producir imágenes borrosas con un efecto de "aureola".

Para abrir la aplicación Cámara

Desde la pantalla de inicio, presione la **tecla Aplicaciones**  > **Cámara** .

0

Presione el icono **Cámara**  en la pantalla de inicio.

SUGERENCIA: Si ha configurado el teléfono para utilizar el método de desbloqueo Deslizamiento, en la pantalla bloqueada solo tiene que presionar la tecla de encendido/bloqueo , en la parte posterior del teléfono y deslizar hacia arriba el icono de Cámara  para abrir esta aplicación.

Conocer el visor





1 Flash: toque esta opción para **activar, desactivar** el flash o ajustarlo al modo Automático.

- 2 Cambiar cámara:** le permite alternar entre el objetivo frontal de la cámara y la trasera.
- 3 Modo:** le permite seleccionar entre **Automático**, **Enfoque mágico**, **Panorama** y **Doble**.
- 4 Ajustes:** presione para ajustar las siguientes configuraciones de cámara y vídeo.
- 5 Galería:** presione para acceder a la Galería.
- 6 Botón de grabación de vídeo:** presione para comenzar a grabar un vídeo.
- 7 Botón de captura:** presiónelo para tomar una foto.

Hacer fotos



Hacer fotos con la cámara incorporada del teléfono es tan sencillo como seleccionar un objeto, apuntar con el objetivo y presionar un botón.

Para hacer una fotografía:



- Desde la pantalla de inicio, presione la **tecla Aplicaciones**  > **Cámara** .
- Enfoque hacia el sujeto para que aparezca en la pantalla.
- Aparecerá un recuadro alrededor para indicar que la cámara está enfocada.
- Toque . La imagen se guardará automáticamente en la Galería.

Grabar vídeos

Además de capturar fotografías, también podrá grabar, ver y enviar vídeos con la cámara de vídeo integrada del teléfono.





- Desde la pantalla de inicio, presione la **tecla Aplicaciones**  > **Cámara** .
- Enfoque hacia el sujeto para que aparezca en la pantalla.
- Presione  para comenzar a grabar vídeo.
- La duración de la grabación aparece indicada en la parte superior de la pantalla.

NOTA: Presione  para hacer fotos mientras graba vídeo.

- 5 Pulse  para pausar la grabación de vídeo. Presione  para retomar la grabación.
0
- 6 Toque  para detener la grabación. El vídeo se guardará automáticamente en la Galería.

Ajustes de Cámara y Vídeo

En el modo Cámara, presione cada icono para ajustar las siguientes funciones.

- **Flash** : toque esta opción para **activar**, **desactivar** el flash o ajustarlo al modo **Automático**.
- **Cambiar cámara** : le permite alternar entre el objetivo frontal de la cámara y la trasera.
- **Modo** : le permite seleccionar entre **Automático**, **Enfoque mágico**, **Panorama** y **Doble**.
 - ▶ **Automático**: captura imágenes de forma automática.
 - ▶ **Enfoque mágico**: le permite volver a escoger el enfoque tras tomar una fotografía.
 - ▶ **Panorama**: crea una imagen ancha con una vista panorámica. Sujete el teléfono en posición horizontal, pulse el botón de Disparo para comenzar y desplace lentamente la cámara por la escena.
 - ▶ **Doble**: captura una foto o un vídeo con los dos objetivos de la cámara. Toque de manera continua la pantalla pequeña para cambiar su tamaño o moverla.
- Ajustes  presione para ajustar las siguientes configuraciones de cámara y vídeo.
 - ▶ **Tono dinámico (HDR)**: combina fotos tomadas con varias exposiciones en una foto óptima para obtener una imagen de calidad en situaciones de iluminación difíciles.
 - ▶ **Tamaño**: ajuste el tamaño de la imagen. Escoja entre **13M 4160 x 3120**, **W10M 4160 x 2340**, **9M 3120 x 3120** o **3M 2048 x 1536**. Ajuste el tamaño del vídeo. Escoja entre **UHD 3840 x 2160**, **FHD 1920 x 1080**, **HD 1280 x 720** o **120HD**
 - ▶ **Cámara lenta**.
 - ▶ **Disparo por voz**: le permite hacer fotos por comandos de voz. Una vez activado,

solo tiene que decir "Cheese", "Smile", "Whisky", "Kimchi", o "LG" para hacer una fotografía.

- ▶ **Temporizador:** ajuste el temporizador de la cámara. Es ideal si desea salir en la fotografía.
- ▶ **Cuadrícula:** ajústela fácilmente para capturar mejores fotografías y mantener el equilibrio vertical y horizontal.
- ▶ **Tarjeta SD:** defina la ubicación de almacenamiento para las imágenes. Escoja entre **IN** o **SD**. Este menú solo aparece cuando se ha insertado una tarjeta SD.
- ▶ **Ayuda:** le permite descubrir cómo funciona una opción. Este icono abre una guía rápida.

Auto Focus de múltiples puntos

Cuando hace una foto, la función Auto Focus (AF) de múltiples puntos se activa automáticamente y le permitirá ver una imagen clara.

Dual

La función Doble le permite capturar una imagen o un vídeo con las cámaras frontal y trasera al mismo tiempo.

- 1 Desde la pantalla de inicio, presione la **tecla Aplicaciones > Cámara** .
- 2 Toque  > .



NOTA: arrastre la pantalla pequeña para moverla a la ubicación que desee. Mantenga pulsada la pantalla pequeña para cambiar su tamaño. Toque la pantalla pequeña para cambiar las pantallas.

3 Presione para detener la grabación dual.

Disparo en movimiento

Haga una fotografía con un movimiento de la mano. Para hacer una foto, levante la mano hasta que la cámara delantera la detecte y aparezca un cuadro en la pantalla.

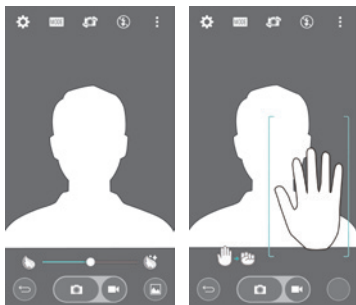

Super zoom



Puede usar un zoom de hasta 8 aumentos al hacer fotografías.

SUGERENCIA: Esta función se activa automáticamente al acercar o alejar la imagen.

NOTA: mantenga el pulso firme. Esta función no es compatible con algunas funciones. Es posible que los objetos se superpongan al hacer fotografías de objetos en movimiento.

Ver las fotografías



En la función Galería podrá acceder a todas las imágenes almacenadas en la cámara. Puede verlas en modo presentación, compartirlas con sus amigos, eliminarlas y editarlas.

- 1 Desde la pantalla de inicio, presione la **tecla Aplicaciones**  > **Galería** .
- 2 Seleccione una ubicación y presione una imagen para verla.





Opciones de la Galería

La aplicación Galería muestra las fotografías y los vídeos almacenados, incluyendo tanto los que haya tomado con la aplicación Cámara como los que haya descargado de Internet o de otras ubicaciones.

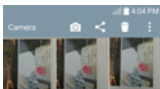
Si dispone de una cuenta de Google en el teléfono, también podrá ver sus álbumes de Picasa en la Galería.

- 1 Desde la pantalla de inicio, presione la **tecla Aplicaciones**  > **Galería**  para ver las imágenes almacenadas.
 - ▶ Arrastre hacia la izquierda o la derecha para ver más álbumes.
- 2 Presione un álbum para abrirlo y ver sus contenidos. (Las imágenes y los vídeos del álbum aparecen en orden cronológico).
- 3 Presione una fotografía en un álbum para verla.



- ▶ Presione un grupo de fotografías para mostrar los siguientes iconos:
 -  **Cámara:** abre la cámara.
 -  **Compartir:** también puede compartir la imagen a través de varios métodos, como Mensajes o Bluetooth.
 -  **Borrar:** elimina la imagen.
- ▶ Presione una imagen en un álbum y después presione  para acceder a las

siguientes opciones: **SmartShare**, **Usar imagen como**, **Mover**, **Copiar**, **Copiar a Clip Tray**, **Bloqueo**, **Modo presentación**, **Girar a la izquierda**, **Girar a la derecha**, **Recortar**, **Añadir ubicación**, **Renombrar**, **Imprimir y Detalles**.

- ▶ Presione la **tecla Atrás**  para regresar a la pantalla anterior.



Asignar imágenes

Tras hacer una fotografía, puede asignarles un ID de imagen para una entrada de Contactos o como fondo de pantalla de la página de inicio (fondo de pantalla).





- 1 Desde la pantalla de inicio, presione la **tecla Aplicaciones**  > **Galería** .
- 2 Presione un álbum y después una imagen para verla.
- 3 Con la imagen mostrada, presione  > **Usar imagen como**.
- 4 Seleccione una opción.
 - ▶ **Foto de contacto** para asignar la imagen a una entrada de Contacto como ID de imagen. Presione una entrada de la lista de Contactos, recorte la imagen y presione **Aceptar** para asignar la imagen.
 - ▶ **Fondo de pantalla de la pantalla de inicio** para asignar la imagen como imagen de fondo; recórtela y presione **Aceptar** para asignarla.
 - ▶ **Fondo de pantalla de la pantalla de bloqueo** para asignar la imagen como imagen de fondo para la pantalla de bloqueo.
 - ▶ **Fondo de pantalla** para asignar la imagen como imagen de fondo; recórtela y presione **DEFINIR FONDO DE PANTALLA** para asignarla.

Opciones de vídeo



En la función Galería podrá acceder a todas las imágenes de vídeo almacenadas en la cámara. Podrá verlas, compartirlas con sus amigos, eliminarlas y editarlas.

- 1 Desde la pantalla de inicio, presione la **tecla Aplicaciones**  > **Galería**  para ver las imágenes de vídeo almacenadas.
 - ▶ Desplácese hacia la izquierda o la derecha para ver más álbumes.
- 2 Presione un álbum para abrirlo y ver sus contenidos. (Las imágenes y los vídeos del álbum aparecen en orden cronológico).



Cámara y Vídeo

- 3 Toque un vídeo para verlo. Puede acceder a las opciones siguientes:
- ▶  **Rotación:** le permite cambiar la orientación del contenido de la pantalla.
 - ▶  **QSlide:** ofrece el contenido de la pantalla del teléfono de forma superpuesta para realizar varias tareas al mismo tiempo.
 - ▶  **SmartShare:** le permite compartir archivos multimedia con dispositivos con certificación DLNA.
 - ▶  **Menú:** presione para acceder a las opciones Ratio de pantalla, Subtítulos, Compartir, Recortar, Ajustes y Detalles.
 - ▶  **Captura de pantalla:** realiza una captura de pantalla mientras se reproduce un vídeo.

NOTA: Presione  > Ajustes > Instantánea activada.

- ▶  **Volumen:** presione para mostrar la barra deslizante de volumen y, a continuación, ajuste el volumen de reproducción.
- ▶  **Bloquear/Desbloquear:** bloquea las teclas táctiles para evitar tocarlas de forma involuntaria.

Reproducir un vídeo

- 1 Desde la pantalla de inicio, presione la **tecla Aplicaciones**  > **Galería**  para ver las imágenes de vídeo almacenadas.
 - ▶ Desplácese hacia la izquierda o la derecha para ver más álbumes.
- 2 Presione un álbum para abrirlo y ver sus contenidos. (Las imágenes y los vídeos del álbum aparecen en orden cronológico).
- 3 3. Presione un vídeo en un álbum para verlo.
 - ▶ Presione el vídeo para ver los controles de reproducción.

NOTA: Durante la reproducción de un vídeo, deslice la parte izquierda de la pantalla hacia arriba o hacia abajo para ajustar el brillo de la pantalla. Durante la reproducción de un vídeo, deslice la parte derecha de la pantalla hacia arriba o hacia abajo para ajustar el volumen. Durante la reproducción de un vídeo, presione sobre la cronología para previsualizar esa parte del vídeo en una pantalla pequeña. Presione la pantalla pequeña para pasar a esa parte del vídeo. Durante la reproducción de un vídeo, deslice el dedo de izquierda a derecha (o viceversa) para avanzar rápidamente o retroceder.

Zoom en directo

El zoom en directo le permite acercar o alejar una parte de un vídeo que se está reproduciendo para aumentar o reducir la parte deseada.

Durante la visualización de un vídeo, utilice los dedos índice y pulgar juntándolos y separándolos para acercar o alejar la imagen.

NOTA:

- Durante la reproducción de un vídeo, deslice la parte izquierda de la pantalla hacia arriba o hacia abajo para ajustar el brillo de la pantalla.
- Durante la reproducción de un vídeo, deslice la parte derecha de la pantalla hacia arriba o hacia abajo para ajustar el volumen de la pantalla.
- Durante la reproducción de un vídeo, deslice la pantalla hacia la derecha o hacia la izquierda para retroceder o avanzar.
- No ejerza una presión excesiva. La pantalla táctil es lo suficientemente sensible como para detectar una presión ligera pero firme.



NOTA: no ejerza una presión excesiva. La pantalla es lo suficientemente sensible como para detectar un toque ligero pero firme.

Reproducción doble

Reprod. Doble (conexión por cable o inalámbrica a dos pantallas) puede ejecutarse en una pantalla diferente.

NOTA: Conecte dos dispositivos por cable (Slimport-HDMI) o de forma inalámbrica (Miracast). El dispositivo a conectar puede ser un televisor o un monitor conectado mediante un cable HDMI o Miracast. Tanto la Galería como las aplicaciones de Vídeo son compatibles con Reprod. Doble.

Presione la **tecla de inicio**  cuando dos pantallas muestren un estado diferente (p, ej., cuando el monitor muestre un vídeo y la aplicación de vídeo del teléfono una pantalla vacía) para comenzar la Reprod. Doble. La función Reprod. Doble no es compatible con todos los vídeos. Reprod. Doble funciona a una resolución de 1280 x 720 o superior.

Galería



Abre la aplicación **Galería** para ver los álbumes de sus imágenes y vídeos.

Para abrir la aplicación Galería

- Desde la pantalla de inicio, presione la **tecla Aplicaciones**  > **Galería** .



Visualización de álbumes

La aplicación **Galería** muestra las fotografías y los vídeos almacenados en el teléfono, incluyendo tanto los que haya tomado con la aplicación **Cámara** como los que haya descargado de Internet o de otras ubicaciones.

- Presione un álbum para abrirlo y ver sus contenidos.
- Presione una imagen o un vídeo en un álbum para verlo.
- Presione la **tecla de menú**  (en la esquina superior derecha de la pantalla) para acceder a **Nuevo álbum**, **Borrar**, **Mostrar/Ocultar álbum**, **Ajustes** y **Ayuda**.
- Presione el **icono Cámara**  para regresar a la aplicación de Cámara.

Para compartir un álbum



Puede eliminar todo el contenido de uno o más álbumes o de imágenes, así como vídeos e imágenes individuales desde un álbum.

- 1 Desde la pantalla de inicio, presione la **tecla Aplicaciones**  > **Galería** .
- 2 Toque de manera continua el álbum deseado, presione **Compartir**, seleccione la aplicación que desea utilizar para compartir las imágenes y, a continuación, complete el método de envío.

Trabajar con fotos

Utilice la aplicación **Galería** para ver las imágenes que ha tomado con la aplicación **Cámara** o descargado.

Para ver y examinar fotos

- 1 Desde la pantalla de inicio, presione la **tecla Aplicaciones**  > **Galería** .
- 2 Abra un álbum y presione una imagen.

Cámara y Vídeo

- 3 Presione la **tecla de menú**  (en la esquina superior derecha de la pantalla) para acceder a las opciones **SmartShare**, **Usar imagen como**, **Mover**, **Copiar**, **Copiar a Clip Tray**, **Bloquear**, **Modo presentación**, **Girar a la izquierda**, **Girar a la derecha**, **Recortar**, **Añadir/Quitar ubicación**, **Renombrar**, **Imprimir** o **Detalles**.

Icono Modo de cámara

Presione aquí para acceder al modo de cámara.

Icono Galería

Presione aquí para regresar a la Galería.

Icono Editar

Presione aquí para editar la imagen.



Icono compartir

Presione aquí para compartir la foto mediante el método que elija.

Icono Borrar

Presione aquí para borrar la fotografía.

Deslice el dedo horizontalmente para examinar las fotos del álbum actual.

Deslice el dedo aquí para examinar rápidamente las imágenes del álbum y, a continuación, presione la que desea ver.

Para compartir un vídeo

- 1 Abra un álbum para ver sus contenidos y, a continuación, toque el icono **Compartir**  en la parte superior de la pantalla Galería.
- 2 Marque los vídeos que desea compartir, presione **Compartir** en la parte inferior de la pantalla, seleccione el modo en el que desea compartir los archivos y, a continuación, complete el proceso de envío.



Para borrar un vídeo

- 1 Abra un álbum para ver sus contenidos y, a continuación, toque el icono **Borrar**  en la parte superior de la pantalla Galería.
- 2 Marque los vídeos que desea eliminar, presione **Borrar** en la parte inferior de la pantalla y, a continuación, Sí para confirmar.

NOTA: también puede pulsar un vídeo de la lista y deslizar el dedo hacia arriba y hacia afuera de la pantalla para eliminarlo rápidamente.

QSlide Mientras reproduce vídeos

Puede reproducir vídeos en una ventana de QSlide para poder utilizar otras aplicaciones mientras se reproduce el vídeo.

- 1 Abra la aplicación **Galería** y comience a reproducir el vídeo.
- 2 Presione el icono **QSlide**  en la esquina superior derecha de la pantalla para activar la función QSlide para reproducir el vídeo en una ventana de QSlide.
- 3 Para cerrar la ventana de QSlide, presione  en la esquina superior derecha de la barra de título.

Función

QuickMemo+

La función **QuickMemo+** le permite crear notas y realizar capturas de pantalla. Podrá capturar pantallas, dibujar en ellas y compartirlas con familiares y amigos gracias a la función QuickMemo+.

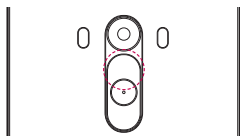

0

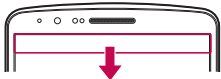

- 1 (Con la pantalla apagada) Mantenga pulsada la tecla para subir el volumen.

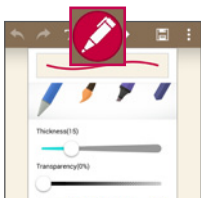

0

También puede tocar y deslizar la barra de estado hacia abajo y presionar .

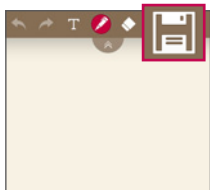

- 2 Seleccione la opción de menú que desee entre **Tipo de lápiz**, **Color** y **Borrador**, y cree una nota.









- 3 Presione  en el menú Editar para guardar la nota con la pantalla actual. Para salir de QuickMemo+ en cualquier momento, presione .

NOTA: use la punta del dedo para utilizar la función QuickMemo+. No utilice la uña.

Uso de las opciones de QuickMemo+

Puede utilizar fácilmente las herramientas de edición al utilizar la función QuickMemo+.

	Deshacer o Rehacer.
	Usar función de concepto compleja.
	Seleccione el tipo de lápiz y el color.
	Borra la nota creada.
	Guarda la nota con la pantalla actual en la Galería o QuickMemo+ .
	Opciones: Presione para elegir Insertar , Borrar , Exportar , Compartir , Libro de estilo , o Ajustes para la nota.

Visualización de la QuickMemo+ guardada

Presione **QuickMemo+/Galería** y seleccione el álbum de QuickMemo+.

Función

QSlide

Desde cualquier pantalla, abra el bloc de notas, calendario y otros como una ventana dentro de su pantalla.



1		Pulse para salir de QSlide y volver al modo de ventana a tamaño completo.
2		Pulse para ajustar la transparencia.
3		Toque para salir de QSlide.
4		Toque para ajustar el tamaño.

- 1 Toque y deslice la barra de estado hacia abajo > toque Aplicaciones QSlide, o si está utilizando alguna aplicación compatible con QSlide, presione . La función se mostrará de forma permanente en una pequeña ventana en la pantalla.
- 2 Puede realizar una llamada, navegar por la Web o elegir otras opciones del teléfono. También puede utilizar y presionar la pantalla bajo las ventanas pequeñas cuando la barra de transparencia no esté completa



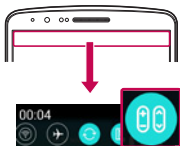

NOTA: QSlide admite hasta dos ventanas a la vez.

QuickRemote (mando a distancia)

QuickRemote convierte su teléfono en un mando a distancia universal para controlar su TV, decodificador y sistema de audio.



- 1 Toque y deslice la barra de estado hacia abajo y presione  > **AÑADIR MANDO A DISTANCIA**.

Presione  >  > ficha **Aplicaciones** >  **QuickRemote (mando a distancia)** > presione .

- 2 Seleccione el tipo y la marca del dispositivo, a continuación siga las instrucciones en pantalla para configurar el dispositivo.
- 3 Toque y deslice la barra de estado hacia abajo y utilice las funciones de QuickRemote (mando a distancia).

Función

NOTA: QuickRemote (mando a distancia) funciona como un mando a distancia normal con señales infrarrojas (IR). Tenga cuidado de no cubrir el sensor de infrarrojos en la parte superior del teléfono cuando use la función QuickRemote (mando a distancia). Es posible que no se admita esta función dependiendo del modelo, el fabricante y la empresa que ofrece el servicio.

Smart Keyboard

El Smart Keyboard reconoce sus hábitos de introducción de texto con el teclado y le ofrece sus propios resultados para introducirlos rápidamente y sin errores.



Mueva el cursor utilizando la barra espaciadora

Toque de manera continua la barra espaciadora y desplácese a izquierda o derecha para mover el cursor.





Introduce la palabra sugerida utilizando el control de gestos

Introduzca texto en el teclado y aparecerán las sugerencias relacionadas con la palabra. Deslice hacia arriba y a la izquierda para seleccionar la sugerencia del lado izquierdo. Deslice hacia arriba y a la derecha para seleccionar la sugerencia del lado derecho.

LG SmartWorld

LG SmartWorld ofrece contenido emocionante y variado como fuentes, temas, juegos o aplicaciones.

Cómo acceder a LG SmartWorld desde el teléfono

- 1 Presione  >  > ficha **Aplicaciones** > toque el icono  para acceder a **LG SmartWorld**.
 - 2 Toque Acceder e introduzca el ID y la contraseña de LG SmartWorld. Si todavía no se ha registrado, toque Registrar para acceder a LG SmartWorld.
 - 3 Descargue el contenido que desee.
- * Cuando use la red celular, es posible que su operador le cobre una tarifa en función del plan de datos que tenga contratado.
- * Es posible que LG SmartWorld no esté disponible para todos los operadores o en todos los países.

Función



NOTA: ¿qué pasa si no hay ningún icono ?

- 1 Acceda a LG SmartWorld (www.lgworld.com) a través de un navegador web para móviles y seleccione su país.
- 2 Descargue la aplicación LG SmartWorld.
- 3 Ejecute e instale el archivo descargado.
- 4 Acceda a LG SmartWorld tocando el icono .

Beneficio especial disponible únicamente en LG SmartWorld

- 1 Decore su smartphone con su estilo. Utilice el tema de inicio, el teclado y la fuente proporcionados en LG SmartWorld. (Tenga en cuenta que este servicio solo está disponible para ciertos dispositivos. Compruebe en el sitio web de LG SmartWorld si lo está para el suyo)
- 2 Disfrute del servicio especial de LG SmartWorld al unirse a la promoción ofrecida.

Música

El teléfono cuenta con un reproductor de música integrado para que pueda escuchar todas sus canciones favoritas. Para acceder al reproductor de música, presione  >  > ficha **Aplicaciones** >  **Música**.

Añadir archivos de música a su teléfono



Comience transfiriendo archivos de música a su teléfono:

- Transfiera música mediante Sincronizar medios (MTP).
- Descarga inalámbrica desde la Red.
- Sincronización del teléfono con el ordenador.
- Recepción de archivos mediante Bluetooth.

Transferencia de música mediante Sincronizar medios (MTP)

- 1 Conecte el teléfono al PC mediante el cable USB.
- 2 Seleccione la opción **Sincronizar medios (MTP)**. Su teléfono aparecerá como otro disco duro en el ordenador. Haga clic en la unidad para verla. Copie los archivos de su PC a la carpeta de la unidad.
- 3 Cuando termine de transferir los archivos, arrastre hacia abajo la barra de estado y presione **Conectado por USB** > **Cargar teléfono**. Ahora puede desconectar el dispositivo de forma segura.

Reproducir una canción

- 1 Presione  >  > ficha **Aplicaciones** >  **Música**.
- 2 Presione **Canciones**.
- 3 Seleccione la canción que desea reproducir.











Toque para poner en pausa la reproducción.



Presione para continuar con la reproducción.

Multimedia

	Presione para pasar a la pista siguiente del álbum, lista de reproducción o reproducción aleatoria. Mantenga pulsado para avanzar rápidamente.
	Presione para reiniciar la pista actual o pasar a la pista anterior del álbum, lista de reproducción o reproducción aleatoria. Mantenga pulsado para retroceder.
	Presione para mostrar la barra deslizante de volumen y, a continuación, ajuste el volumen de reproducción.
	Presione para establecer efectos de audio.
	Presione para abrir la lista de reproducción actual.
	Presione para añadir la canción a sus favoritos.
	Presione para reproducir la lista de reproducción actual en modo aleatorio (las pistas se reproducen en orden aleatorio).
	Presione para cambiar los modos de repetición: repetir todas las canciones, repetir la canción actual o repetición desactivada.
	Presione para compartir su música a través de la función SmartShare.

Para cambiar el volumen mientras está escuchando música, pulse las teclas de volumen hacia arriba o abajo situadas en la parte trasera del teléfono.

Mantenga pulsada cualquier canción de la lista. Se mostrarán las opciones **Reproducir**, **Añadir a lista de reproducción**, **Compartir**, **Establecer como tono**, **Borrar**, **Detalles** y **Buscar**.

NOTA:

- Algunos formatos de archivo no son compatibles en función del software instalado en el dispositivo.
- Si el tamaño de archivo es superior a la capacidad de memoria disponible, puede producirse un error al abrir los archivos.

NOTA: el copyright de los archivos de música puede estar protegido por tratados internacionales y leyes nacionales.

Por tanto, puede que sea necesario obtener permiso o una licencia para reproducir o copiar música.





En algunos países, las leyes nacionales prohíben la realización de copias de material protegido con copyright. Antes de descargar o copiar el archivo, infórmese sobre la legislación relativa a este tipo de material en el país correspondiente.

Definir una alarma



- 1 Presione  >  > ficha **Aplicaciones** >  **Alarmas** > .
- 2 Después de configurar la alarma, el teléfono le indicará cuánto tiempo falta para que se active.
- 3 Puede configurar: **Repetir**, **Repetición de alarmas**, **Vibración**, **Sonido de alarma**, **Volumen de alarma**, **Inicio automático de aplic.**, **Desbloqueo inteligente** y **Notas**. Presione **Guardar**.

NOTA: para cambiar los ajustes de la alarma en la pantalla que contiene la lista de alarmas, presione la tecla **Menú**  y seleccione **Ajustes**.

Uso de la calculadora

- 1 Presione  >  > ficha **Aplicaciones** >  **Calculadora**.
- 2 Toque las teclas numéricas para introducir números.
- 3 Para cálculos sencillos, presione la función que desee realizar (+, -, x o ÷), seguida de =.
- 4 Para cálculos más complejos, deslice la parte izquierda y elija sin, cos, tan, log, etc.
- 5 Para comprobar el historial, toque el icono .

Adición de eventos al calendario

- 1 Presione  >  > ficha **Aplicaciones** >  **Calendario**.
- 2 En la pantalla, puede buscar los diferentes tipos de vista del calendario (Día, Semana, Mes, Año, Agenda).
- 3 Pulse la fecha en la que desea agregar un evento y pulse .
- 4 Presione **Nombre del evento** e introduzca el nombre del evento.
- 5 Presione **Ubicación** e introduzca la ubicación. Compruebe la fecha e indique la hora a la que desea que empiece y finalice el evento.
- 6 Si desea repetir la alarma, seleccione **REPETICIÓN** y establezca **RECORDATORIOS**







si es necesario.

7 Toque **Guardar** para guardar el evento en el calendario.

Grabadora de voz

Utilice la grabadora de voz para grabar notas de voz u otros archivos de audio.

Grabar sonido o voz

- 1 Presione  >  >  **Grabador de voz**.
- 2 Toque  para comenzar la grabación.
- 3 Presione  para finalizar la grabación.
- 4 Presione  para escuchar la grabación.

NOTA: presione  para acceder al álbum. Podrá escuchar la grabación almacenada. El tiempo de grabación disponible diferir de tiempo de grabación real.

Enviar la grabación de voz

- 1 Una vez finalizada la grabación, puede enviar el clip de audio presionando .
- 2 Seleccione entre **Bluetooth**, **Drive**, **E-mail**, **Gmail**, **Mensajes**, **QuickMemo+** o **SmartShare Beam**. Al seleccionar **Bluetooth**, **Drive**, **E-mail**, **Gmail**, **Mensajes**, **QuickMemo+** o **SmartShare Beam** la grabación de voz se añadirá al mensaje. A continuación, puede escribir el mensaje y enviarlo normalmente.

Administrador de tareas



Puede administrar sus aplicaciones por medio del Administrador de tareas. Puede comprobar fácilmente el número de aplicaciones que se están ejecutando actualmente y cerrar las que desee.

Utilidades

Tareas

Esta tarea se puede sincronizar con la cuenta de MS Exchange. Puede crear una tarea, revisarla y eliminarla en MS Outlook o MS Office Outlook Web Access.

Para sincronizar MS Exchange

- 1 Desde la pantalla de inicio, presione  >  > ficha **Aplicaciones** > 
Ajustes.
- 2 Presione la ficha **General** > **Cuentas y sincronización** > **Añadir cuenta.**
- 3 Presione **Microsoft Exchange** para crear una dirección de e-mail y una contraseña.
- 4 Compruebe que existe una marca de verificación en la tarea de sincronización.

NOTA: en función del servidor de e-mail, es posible que no se admita MS Exchange.

Google+



Utilice esta aplicación para estar conectado con quien desee a través del servicio de red social de Google.

- Presione  >  > ficha **Aplicaciones** >  **Google+.**

NOTA: en función de su región y de su proveedor de servicios, es posible que esta aplicación no esté disponible.

Búsqueda de voz

Utilice esta aplicación para buscar páginas web por voz.

- 1 Presione  >  > ficha **Aplicaciones** >  **Búsqueda por voz.**
- 2 Diga una palabra o una frase cuando se muestre **Hablar ahora** en la pantalla. Seleccione una de las palabras clave sugeridas que se muestran.

NOTA: en función de su región y de su proveedor de servicios, es posible que esta aplicación no esté disponible.

Descargas

Utilice esta aplicación para ver qué archivos han sido descargados por medio de las aplicaciones.

- Presione  >  > ficha **Aplicaciones** >  **Descargas**.

NOTA: en función de su región y de su proveedor de servicios, es posible que esta aplicación no esté disponible.

Internet

Utilice esta aplicación para navegar por Internet. Gracias al navegador podrá acceder rápidamente desde su teléfono móvil a un mundo a todo color de juegos, música, noticias, deporte, entretenimiento y mucho más, en cualquier lugar y sobre cualquier tema.

NOTA: se aplicarán cargos adicionales cuando se conecte a estos servicios y descargue contenido. Compruebe los gastos de transmisión de datos con su proveedor de red.

1 Presione  >  > Ficha **Aplicaciones** > **Internet**.

Uso de la barra de herramientas Web

Deslice el dedo hacia arriba para abrirla.



Presione este icono para retroceder una página.



Presione este icono para ir a la siguiente página a la que se haya conectado después de la página actual. Esto es lo contrario de lo que ocurre cuando presiona la tecla , que le devuelve a la página anterior.



Presione este icono para acceder a la página de inicio.



Presione este icono para añadir una nueva ventana.



Presione este icono para acceder a los favoritos.

Visualización de páginas Web

Toque el campo de dirección, escriba la dirección Web y toque **Ir**.

Apertura de una página

Para ir a la nueva página, toque  → .

Para ir a otra página Web, toque , desplácese hacia arriba o hacia abajo y toque la página que desee seleccionar.

Búsqueda por voz en la Web

Toque en el campo de dirección, toque , diga una palabra clave y seleccione una de las que se le sugieren.

NOTA: en función de su región y de su proveedor de servicios, es posible que esta función no esté disponible.

Marcadores

Para añadir la página actual a sus favoritos, presione  > **Añadir a Favoritos** > **Aceptar**.

Para abrir una página web guardada como favorita, toque  y seleccione una.

Historial

Toque  > **Historial** para abrir una página Web de la lista de páginas visitadas recientemente. Para borrar todo el historial, presione  → **Sí**.

Uso de navegador emergente

Utilice esta función para acceder a Internet sin cerrar la aplicación actual.

Mientras se esté visualizando contenido, como contactos o notas que incluyan direcciones Web, seleccione una dirección Web y toque la opción correspondiente al navegador emergente. Toque el navegador y arrástrelo para moverlo a otra ubicación.

Para ver el navegador en pantalla completa, toque .

Para cerrar el navegador, toque .

Chrome

Utilice Chrome para buscar información y navegar por páginas web.

1 Presione  >  > Ficha **Aplicaciones** > **Chrome**.

NOTA: en función de su región y su proveedor de servicios, es posible que esta aplicación no esté disponible.

Visualización de páginas Web

Toque el campo Dirección e introduzca una dirección Web o un criterio de búsqueda.

Apertura de una página

Para ir a una nueva página, toque  →  **Nueva pestaña**.

Para ir a otra página Web, toque , desplácese hacia arriba o hacia abajo y toque la página que desee seleccionar.

Sincronización con otros dispositivos

Sincronice la fichas abiertas y los favoritos para utilizarlos con Chrome en otro dispositivo después de haber iniciado sesión en la misma cuenta de Google.

Para ver las fichas abiertas en otros dispositivos, toque la **tecla menú**  → **Otros dispositivos**.



Seleccione la página web que desee abrir.

Para añadir favoritos, toque .

Ajustes

En esta sección se ofrece una descripción general de los elementos que puede cambiar a través de los menús de configuración del sistema del teléfono.

Para acceder al menú Ajustes:

Presione  >  > **Ajustes del sistema.**

- 0 -

Presione  >  > ficha **Aplicaciones** >  **Ajustes.**

Redes





< Wi-Fi >

Wi-Fi: con esta opción se activa la función Wi-Fi para conectarse a las redes Wi-Fi disponibles.

SUGERENCIA: Cómo obtener la dirección MAC

Para configurar una conexión en algunas redes inalámbricas con filtro MAC, tendrá que introducir la dirección MAC del teléfono en el router.

Puede encontrar la dirección MAC en la siguiente interfaz de usuario:

presione  >  > **ficha Aplicaciones** >  **Ajustes** > ficha **Redes** > **Wi-Fi** >  > **Wi-Fi avanzado** > **Dirección MAC.**

< Bluetooth >

Active y desactive la funcionalidad inalámbrica Bluetooth.

< Datos móviles >

Muestra el uso de los datos y el límite de uso de datos móviles establecido.

< Llamar >

Configure los ajustes de llamadas telefónicas, como el desvío de llamadas y otras funciones especiales que ofrezca su proveedor.

Buzón de voz: permite seleccionar el servicio de buzón de voz del operador.

Marcación fija: para activar y reunir una lista con los números a los que se puede

Ajustes

llamar desde el teléfono. Necesitará el PIN2 que el operador le ha suministrado. Si crea una lista de marcación fija, sólo se podrán llamar a los números que estén en esta lista desde el teléfono.

Pantalla emergente de llamada entrante: muestra la pantalla emergente de llamada entrante cuando haya una aplicación en uso.

Rechazar llamada: permite activar la función de rechazo de llamadas. Elija entre el **modo Rechazar llamada** o **Rechazar llamadas de**.

Rechazar con mensaje: permite enviar un mensaje rápidamente cuando se rechaza una llamada. Esto es útil si tiene que rechazar una llamada durante una reunión.

Guarda de privacidad: oculta el nombre y el número de la persona que llama.

Desvío de llamadas: elija si desea desviar todas las llamadas o utilizar esta función sólo cuando la línea esté ocupada, cuando no haya respuesta o cuando no tenga cobertura.

Respuesta automática: indique el tiempo antes de que el dispositivo manos libres conectado responda automáticamente a la llamada entrante. Elija entre Deshabilitar, 1 segundo, 3 segundos y 5 segundos.

Vibración de conexión: el teléfono vibra cuando la otra parte responde a la llamada.

Mejoramiento de la voz: mejora la calidad de la voz en entornos ruidosos para que escuche mejor.

Guardar números desconocidos: agregue números desconocidos a los contactos después de una llamada.

La tecla Power termina la llamada: permite seleccionar cómo finalizar llamadas.

Restringidas: permite bloquear llamadas entrantes, salientes o internacionales.

Registro tiempos de llamadas: permite visualizar la duración de las llamadas, incluida la última llamada, las llamadas salientes, las llamadas entrantes y todas las llamadas.

Ajustes de llamada adicionales: le permite cambiar los siguientes ajustes:

Identificador de emisor: puede indicar si desea mostrar su número al receptor de la llamada.

Llamada en espera: si activa la llamada en espera, el dispositivo le avisará de que

tiene una llamada en espera cuando esté en otra llamada (depende del proveedor de red).

< Compartir y conectar >

NFC: el teléfono es un teléfono móvil con NFC. NFC (del inglés Near Field Communication, comunicación de campo cercano) es una tecnología de conectividad inalámbrica que activa la comunicación de dos vías entre los dispositivos electrónicos. Funciona a una distancia de unos pocos centímetros. Puede compartir su contenido con una etiqueta NFC u otro dispositivo compatible con NFC simplemente presionándolos con su dispositivo. Si presiona una etiqueta NFC con su dispositivo, este mostrará el contenido de la etiqueta.

Para activar y desactivar NFC: desde la pantalla de inicio, toque y deslice el panel de notificaciones hacia abajo con el dedo y, a continuación, seleccione el icono NFC para activarlo.

NOTA: se puede utilizar la aplicación NFC con el modo Avión activado.

Uso de NFC: para utilizar NFC, asegúrese de que el dispositivo esté activado, y si estuviera desactivado, active NFC.

Android Beam: cuando esta función está activada, puede transmitir el contenido de una aplicación a otro dispositivo compatible con NFC manteniendo ambos dispositivos cerca.

Basta con juntar los dispositivos (normalmente por la parte posterior) y presionar la pantalla. La aplicación determina qué datos se transmiten.

SmartShare Beam: permite recibir archivos de teléfonos LG.

Servidor de media: comparte la pantalla y el sonido del teléfono con un televisor.

Miracast: reproduce la pantalla y el sonido de su teléfono en un televisor o dispositivo de seguridad de forma inalámbrica.

LG PC Suite: conecte LG PC Suite con su dispositivo para gestionar fácilmente el contenido multimedia y las aplicaciones.

Ajustes

< Anclaje a red y Redes >

Módem USB: conecte el cable USB para compartir la conexión a Internet con el ordenador.

Punto de acceso Wi-Fi: también puede utilizar el teléfono para proporcionar conexión móvil de banda ancha. Cree un punto de acceso y comparta la conexión. Presione "**Cómo compartir la conexión de datos del teléfono**" para obtener más información.

Anclaje de Bluetooth: permite configurar el teléfono para compartir su conexión a Internet.

Ayuda: toque para ver la información de ayuda acerca de las funciones Punto de acceso Wi-Fi y Conexión a Internet mediante Bluetooth.

Modo avión: si cambia al modo avión, se desactivan todas las conexiones inalámbricas.

NOTA: debe establecer un PIN de bloqueo de pantalla o una contraseña antes de poder usar el almacenamiento de credenciales.

Redes móviles: permite configurar las opciones de itinerancia de datos, operadores y modo de red, nombres de puntos de acceso (APN), etc.

VPN: muestra la lista de redes privadas virtuales (VPN) que se han configurado anteriormente. Permite agregar distintos tipos de VPN.

Sonido

Perfil de sonido: puede seleccionar entre Sonido, Vibración o Silencio.

Controles de Volumen: modifique los ajustes de volumen del teléfono para adaptarlos a sus necesidades y su entorno.

Intensidad de vibración: permite definir la intensidad de la vibración para las llamadas, notificaciones y las respuestas al tacto.

Modo silencioso: configure su Modo silencioso. Presione **el modo silencioso** para activarlo o desactivarlo. Puede programar Modo silencioso para activar automáticamente y establecer excepciones en su Modo silencioso.

Perfil de sonido: puede seleccionar entre Silencio o Vibración.

Ajustar hora: puede seleccionar entre Siempre activo o Programación. Si presiona Programación, puede establecer los días y las horas para activar automáticamente Modo silencioso.

LED de Bloqueo de notificación: active esta opción para apagar el LED de notificación.

Bloqueo de alarmas: active esta opción para que la pantalla no se encienda y no suenen alarmas.

Bloquear llamadas entrantes: active esta opción para permitir o bloquear las llamadas entrantes de ciertos contactos.

Ajustes de llamadas entrantes

Contestación automática a llamadas bloqueadas: establezca cómo desea responder automáticamente a las llamadas silenciadas.

Permitir llamadas repetidas: active esta opción para permitir una llamada que se repita antes de 3 minutos.

Listas de contactos permitidos: designe las llamadas de contactos que se permitirán.

Ayuda: muestra la información del ajuste de modo silencioso.

Tono: establezca el tono para las llamadas. También puede añadir un tono de llamada presionando  en la esquina derecha superior de la pantalla.

Notificaciones: establezca el tono de notificación. También puede añadir una notificación presionando  en la esquina derecha superior de la pantalla.

Sonido con vibración: active esta opción para que el teléfono vibre además de escucharse el tono al recibir llamadas.

Vibrar al tocar: seleccione si desea que el teléfono vibre cuando se tocan los botones táctiles de Inicio y durante otras interacciones UI.

Efectos de sonido: presione para establecer los tonos multifrecuencia, los sonidos al tocar y el sonido de bloqueo de pantalla.

Tonos multifrecuencia: active esta opción para que se reproduzcan tonos al usar el teclado.

Ajustes

Sonido al tocar: active esta opción para que se reproduzca un sonido al realizar una selección de pantalla.

Sonido de bloqueo de pantalla: active esta opción para que se reproduzca un sonido al bloquear y desbloquear la pantalla.

Notificación de llamadas de voz/mensajes: presione la opción **Notificación de llamadas de voz/mensajes** para activarla o desactivarla. Activado habilita su dispositivo para llamadas entrantes y mensajes automáticamente.

Pantalla

< INICIO Y BLOQUEO >

Pantalla principal

Seleccionar inicio: establezca **Home** o **EasyHome** como pantalla de inicio predeterminada.

Boletín inteligente: presione la opción **Boletín inteligente** para activarla o desactivarla. Incluye una pantalla de inicio adicional que muestra información personalizada. Active las opciones **LG Health** o **Trucos inteligentes**.

Tema: establece el tema de la pantalla de su dispositivo. Puede descargarlo en **LG SmartWorld**.

Fondo de pantalla: establece el fondo de pantalla que se usará en su pantalla de inicio. Selecciónelo desde **Galería**, **Fondos de pantalla animados**, **Multi foto**, **Fotos** o **Galería de fondos de pantalla**.

Efecto de pantalla: establece el efecto cuando deslice para cambiar pantallas. Elija entre **Dominó**, **Brisa**, **Acordeón**, **Panorama**, **Carrusel**, **Capa** o **Diapositiva**.

Desplazar pantalla de inicio circularmente: active esta opción para permitir el desplazamiento continuo de la pantalla de inicio (vuelve a la primera página después de la última).

Copia de seguridad y restaurar: seleccione esta opción para realizar una copia de seguridad y restaurar la disposición de las aplicaciones de Inicio y el fondo de pantalla.

Ayuda: muestra información acerca de los elementos y funciones de la pantalla de inicio.

Bloqueo de pantalla

Seleccionar bloqueo de pantalla: establece un tipo de bloqueo de pantalla para proteger el teléfono. Abre una serie de pantallas que le guía en la creación de un patrón de desbloqueo de pantalla. Establezca **Ninguno, Deslizamiento, Reconocimiento de cara, Knock Code, Patrón, PIN o Contraseña.**

Si tiene habilitado el tipo de bloqueo patrón, cuando encienda el teléfono o active la pantalla, se le solicitará que cree dibuje el patrón de desbloqueo para desbloquear la pantalla.

Efecto de pantalla: establece las opciones de efecto de pantalla. Seleccionar entre Onda con hojas, Dewdrop, Agujero blanco, Partícula y Cristal.

NOTA: Este nombre de ajuste puede ser Efecto patrón si Bloqueo de pantalla se establece en Patrón.

Fondo de pantalla: establece el fondo de pantalla de la pantalla de bloqueo. Selecciónelo desde **Galería** o **Galería de fondos de pantalla.**

Llamadas perdidas & Nuevos mensajes: active esta opción para mostrar en la Pantalla de bloqueo las notificaciones de llamadas perdidas y nuevos mensajes.

Accesos directos: le permite cambiar los accesos directos en la **pantalla de bloqueo de deslizamiento.**

Animación meteorológica: active esta opción para mostrar en la Pantalla de bloqueo la animación del tiempo para la ubicación actual.

Contact info for lost phone: active esta opción para mostrar el nombre del propietario en la pantalla de bloqueo. Presione  para introducir el texto que se mostrará como mensaje personal.

Temporizador de bloqueo: establece el tiempo que transcurrirá hasta que la pantalla se bloquee automáticamente una vez se exceda el tiempo de espera.

Botón de encendido para bloquear: active esta opción para bloquear la pantalla al

Ajustes

instante cuando se pulse la tecla de encendido/bloqueo. Este ajuste anula el ajuste Temp. bloqueo segur.

Botones táctiles de Inicio

Establezca las teclas táctiles de Inicio mostradas en la parte inferior de todas las pantallas. Establezca las teclas que se mostrarán, su posición en la barra y su aspecto. Seleccione las teclas y el orden, el tema y el fondo.

< FUENTE >

Tipo de fuente: establece el tipo de fuente usado para el teléfono y los menús.

Tamaño de fuente: establece el tamaño de la fuente mostrada en el teléfono y los menús.

< OTRAS OPCIONES DE PANTALLA >

Brillo: ajusta el brillo de la pantalla. Para obtener un mejor rendimiento de la batería, use el brillo más tenue que le resulte cómodo.

LED de notificación: presione el conmutador para activarlo o desactivarlo. Activado activará LED Flash para las notificaciones que seleccione, en el color que establezca para cada una.

Pantalla giratoria: active esta opción para que el teléfono gire la pantalla automáticamente en función de la orientación del teléfono (retrato o paisaje).

Tiempo espera pantalla: establece el tiempo antes de que se agote el tiempo de la pantalla.

Pantalla inteligente: active esta opción para mantener la pantalla encendida mientras el teléfono detecta su rostro.

< AJUSTES AVANZADOS >

Efecto apagar pantalla: establece el efecto de apagado de la pantalla. Elija entre Reducir, Agujero negro o Retro TV.

Daydream: presione el conmutador Daydream para activarlo o desactivarlo. Activado permite que se muestre el salvapantallas cuando el teléfono está durmiendo mientras está acoplado y/o en carga. Elija entre Alarmas y Google Photos.

General

< Idioma y teclado >

Utilice los ajustes de idioma e introducción de texto para seleccionar el idioma y la región del texto del teléfono y para configurar el teclado en pantalla, incluidas las palabras que ha añadido al diccionario.

Idioma: selecciona el idioma que desea usar en su dispositivo.

Predeterminado: establece el teclado en pantalla por defecto que usa para introducir texto.

Teclado LG: active esta opción para seleccionar el teclado LG para introducir datos.

Presione el icono Ajustes para cambiar los siguientes ajustes:

Idioma y entrada de texto: establece el idioma y los caracteres del teclado.

Sugerencias de palabras: active esta opción para establecer Corrección automática, Sugerir palabra siguiente, Selección avanzada de palabras y Borrar historial. Presione el icono Ajustes para acceder a estos ajustes.

Mayúsculas automáticas: **active esta opción para escribir en mayúsculas automáticamente la primera letra de cada frase.**

Puntuación automática: **active esta opción para insertar un periodo cuando se toca dos veces la barra espaciadora.**

Entrada de voz: active esta opción para mostrar la tecla de escritura por voz en el teclado.

Introducción de ruta: active esta opción para introducir palabras dibujando una ruta entre todas sus letras.

Escritura manual: active esta opción para establecer el estilo de escritura manual. Presione el icono Ajustes para establecer el tipo de lápiz (espesor), el color, el retardo y la guía de gestos.

Establece los gestos del teclado que desea usar, incluidos Ocultar teclado, Teclado dividido y Operación con una mano.

Configuración adicional: establece ajustes adicionales, incluidos Tema de teclado,

Ajustes

Extender el teclado, Vibrar al pulsar tecla, Sonido al pulsar tecla y Vista previa al pulsar tecla.

Ayuda: presione para obtener más información.

Escritura por voz de Google: active esta opción para seleccionar la escritura por voz de Google para introducir datos. Presione el icono Ajustes para cambiar los ajustes de voz de Google.

Selección de idiomas de entrada: establece los idiomas compatibles con la escritura por voz de Google.

Bloquear palabras ofensivas: active esta opción para ocultar texto ofensivo reconocido.

Reconocimiento de voz sin conexión: activa la entrada de voz mientras está desconectado.

Búsqueda por voz: establece las opciones de búsqueda por voz.

Idioma: selecciona el idioma de búsqueda por voz de Google.

Salida de voz: establece cuándo se usa la salida de voz. Elija entre Siempre, Informativa o Manos libres. Para activar la salida de voz sólo cuando conecte unos auriculares al teléfono, seleccione Manos libres.

Bloquear palabras ofensivas: active esta opción para ocultar los resultados de voz ofensivos.

Reconocimiento de voz sin conexión: establece uno o más idiomas adicionales para el reconocimiento de voz cuando carece de una conexión de red.

Auriculares Bluetooth: active esta opción para grabar audio a través de un auricular Bluetooth conectado.

Salida de texto a voz: establece el motor de voz preferido y la velocidad de voz (de muy lenta a muy rápida). Además, reproduce una demostración breve de la síntesis de voz.

Velocidad del puntero: establece la velocidad del puntero en una barra deslizante.

< Ubicación >

Al activar el servicio de ubicación, el teléfono determina su ubicación aproximada mediante el GPS, la conexión Wi-Fi y las redes móviles.

Modo: permite establecer el modo de ubicación en **Alta exactitud**, **Ahorro de batería** y **Solamente sensores del dispositivo**.

Servicios de Google Play: active esta opción para ver información sobre la aplicación de servicios de **Google Play**.

SERVICIOS DE LOCALIZACIÓN

Cámara: active esta opción para etiquetar fotos o vídeos con sus localizaciones.

Informes de ubicación de Google: permite elegir si activar o desactivar las opciones de **Informes de ubicación de Google**. Para obtener más información, presione  >

Ayuda.

< Cuentas y sincronización >

Permite que las aplicaciones sincronicen datos en un segundo plano, tanto si está trabajando con ellas como si no. Si desactiva esta opción, puede ahorrar batería y reducir (aunque no eliminar) el uso de datos.

< Nube >

Añada una cuenta en la nube para usar de forma rápida y sencilla el servicio en la nube de aplicaciones de LG.

< Accesibilidad >

Utilice los ajustes de **Accesibilidad** para configurar cualquier complemento de accesibilidad que haya instalado en el teléfono.

NOTA: requiere complementos adicionales para poder seleccionarlo.

< Operación con una mano >

Teclado de marcación: active esta opción para mover el teclado de marcación hacia la derecha o la izquierda del dispositivo. Tan solo presione la flecha para moverlo a un lado o al otro.

Teclado LG: active esta opción para mover el teclado hacia la derecha o la izquierda

Ajustes

del dispositivo. Tan solo presione la flecha para moverlo a un lado o al otro.

Pantalla de bloqueo: active esta opción para que pueda mover el teclado de pantalla de bloqueo mediante PIN hacia la derecha o la izquierda del dispositivo. Tan solo presione la flecha para moverlo a un lado o al otro.

Ayuda: muestra información acerca de la operación con una mano.

< Tecla de acceso directo >

Mantenga pulsadas las teclas de volumen para acceder rápidamente a aplicaciones cuando la pantalla esté apagada o bloqueada. Presione la tecla de acceso directo (imagen de la tecla de acceso directo) en la esquina superior derecha de la pantalla para **Activarla** o **Desactivarla**.

< Seguridad >

Bloqueo de contenido: seleccione el tipo de bloqueo para bloquear archivos en la Galería. Elija entre **Contraseña** o **Patrón**.

Encriptar teléfono: le permite encriptar datos en el teléfono a efectos de seguridad. Se le solicitará que introduzca un PIN o contraseña para descifrar su teléfono cada vez que lo encienda.

Encriptar almacenamiento de tarjeta SD: le permite encriptar el almacenamiento de la tarjeta SD y hacer los datos inaccesibles a otros dispositivos.

Bloqueo de tarjeta SIM: permite bloquear o cambiar el PIN de la tarjeta Micro-USIM.

Escritura de contraseña visible: muestra el último carácter de la contraseña oculta a medida que la escribe.

Administradores de dispositivos: permite visualizar o desactivar los administradores del teléfono.

Orígenes desconocidos: ajuste predeterminado para instalar aplicaciones distintas de Play Store.

Verificar aplic.: no permitir o advertir antes de la instalación de aplic. que puedan causar daño.

Tipo de almacenamiento: Solamente software

Credenciales de confianza: muestra certificados de autenticación de confianza.

Instalar desde almacenamiento: permite instalar certificados encriptados.

Borrar almacenamiento: elimina todos los certificados.

< Modo de Invitado >

Para proteger su privacidad o limitar el uso que sus hijos puedan hacer de determinadas aplicaciones, puede utilizar el Modo de Invitado.

Cuando les preste su teléfono a otras personas, puede limitar las aplicaciones que se muestran.

Por anticipado, establezca el Modo de Invitado y personalice las opciones.

< Movimiento >

Responder una llamada entrante: active esta opción para que al acercar el teléfono a su oreja se responda automáticamente a la llamada entrante.

Eliminar tono de llamada: active esta opción para eliminar el tono de una llamada entrante al recoger el teléfono de una superficie plana.

Llamada entrante pendiente: active esta opción para que al girar el teléfono se silencien las llamadas entrantes.

Interrumpa o detenga la alarma: active esta opción para que al girar el dispositivo se interrumpa o se detenga la alarma.

Introducir pausa en vídeo: active esta opción para que el girar el dispositivo el vídeo que se está reproduciendo actualmente quede en pausa.

Ayuda: abre una guía de ayuda sobre cómo usar las funciones Movimiento de su dispositivo.

Calibración del sensor de movimiento: le permite mejorar la precisión de la inclinación y la velocidad del sensor.

< Funda QuickCircle >

Active esta opción para habilitar funciones como música, tiempo y alarma en una vista pequeña al usar la funda QuickWindow.

Ajustes

< Ventana doble >

Se puede visualizar al mismo tiempo la pantalla dividida en dos.

1. Mantenga pulsado el botón Retroceder para dividir la pantalla.
2. Toque o arrastre el icono de una aplicación que desea utilizar.

 : Desplácese entre pantallas divididas.

 : Vea la lista de aplicaciones.

 : Abra la pantalla completa.

 : Cierre la aplicación más reciente.

Dividir vista: active esta opción para que al presionar un vínculo en la pantalla completa o un archivo adjunto de un correo electrónico se ejecuten automáticamente las ventanas dobles.

Ayuda: muestra consejos sobre el uso de las ventanas dobles.

< Fecha y hora >

Utilice los ajustes de **Fecha y hora** para establecer cómo se visualizarán las fechas. También puede utilizar estos ajustes para establecer su propia hora y zona horaria en vez de obtener la hora actual de la red móvil.

< Almacenamiento >

ALMACENAMIENTO INTERNO: permite ver el uso del almacenamiento interno.

< Batería >

INFORMACIÓN SOBRE LA BATERÍA

La información sobre la carga de la batería se muestra en forma de gráfico de la batería junto con el porcentaje de carga restante y su estado.

Toque el icono de carga de la batería para mostrar la pantalla de uso de la batería con el fin de ver el nivel de uso de la batería y sus detalles de uso. Muestra los componentes y las aplicaciones que están usando el mayor porcentaje de alimentación de batería. Presione una de las entradas para ver más información detallada.

Barra de estado del porcentaje de la batería: active esta opción para mostrar el porcentaje de nivel de la batería en la barra de estado junto al icono de la batería.

AHORRO DE ENERGÍA

Presione el conmutador Ahorro de Energía para activarlo o desactivarlo. Presione Ahorro de Energía para acceder a los siguientes ajustes:

Activar Ahorro de Energía: establece el nivel de porcentaje de carga de la batería que activará automáticamente Ahorro de Energía. Elija entre Inmediatamente, 10% batería, 20% batería, 30% batería y 50% batería.

OPCIONES DE AHORRO DE BATERÍA

Sincronización automática: active esta opción para desactivar Sincronización automática cuando esté activado Ahorro de Energía.

Wi-Fi: active esta opción para desactivar Wi-Fi cuando no se usen datos mientras está activado Ahorro de Energía.

Bluetooth: active esta opción para desactivar Bluetooth cuando no esté conectado mientras esté activado Ahorro de Energía.

Vibrar al tocar: active esta opción para desactivar la respuesta táctil cuando esté activado Ahorro de Energía.

Brillo: active esta opción para establecer el brillo de la pantalla cuando esté activado Ahorro de Energía. Presione para cambiar el ajuste.

Tiempo espera pantalla: active esta opción para establecer el tiempo de espera de la pantalla cuando esté activado Ahorro de Energía. Presione el icono Ajustes para cambiar el ajuste.

LED de notificación: active esta opción para desactivar LED Flash en las notificaciones cuando esté activado Ahorro de Energía.

Ayuda: muestra la información de las opciones de ahorro de batería.

< Limpieza inteligente >

Muestra el espacio en uso y libre del teléfono. Presione (icono ...) en la esquina superior derecha de la pantalla para establecer el intervalo de notificaciones y el período de tiempo inactivo.

Ajustes

< Aplicaciones >

Ver y gestionar sus aplicaciones.

< Aplicación de mensaje predeterminada >

Establezca **Mensajes** o **Hangouts** como aplicación predeterminada.

< Copia de seguridad y reiniciar >

Cambie los ajustes para administrar la configuración y los datos.

Copia de seguridad de datos: establezca este valor para hacer una copia de seguridad de sus ajustes y datos de aplicaciones en el servidor de Google.

Cuenta copia seguridad: establezca esta opción para realizar una copia de seguridad de su cuenta.

Restauración automática: defina esta opción para restaurar sus ajustes y datos de aplicación, cuando tenga que reinstalar las aplicaciones en el dispositivo.

Servicio LG Backup: realiza una copia de seguridad de toda la información del dispositivo y la restaura en caso de que se pierdan o se sustituyan los datos.

Restaurar datos de fábrica: restablece los ajustes con los valores de fábrica y borra todos sus datos. Si restablece el teléfono de esta forma, se le solicitará que vuelva a introducir la misma información que la primera vez que inició Android.

< Impresión >

Cloud Print: presione esta opción para buscar impresoras. Presione la opción Cloud Print en

la esquina superior derecha de la pantalla para **ACTIVARLA** o **DESACTIVARLA**.

< Acerca del teléfono >

Podrá ver la información legal y comprobar el estado del teléfono y su versión de software.

Software para PC (LG PC Suite)

El software para PC "LG PC Suite" es un programa que le ayuda a conectar su dispositivo a un PC a través de un cable USB y una conexión Wi-Fi. Una vez conectado, puede utilizar las funciones del dispositivo desde el PC.

Por medio de "LG PC Suite", puede...

- Administrar y reproducir su contenido multimedia (música, películas y fotos) desde un PC.
- Enviar contenido multimedia a su dispositivo.
- Sincronizar datos (calendarios, contactos, favoritos) entre un dispositivo y un PC.
- Realizar copia de seguridad de las aplicaciones que tiene en el teléfono.
- Actualizar el software de su dispositivo.
- Hacer copias de seguridad y restablecer los datos del dispositivo.
- Reproducir contenido multimedia del ordenador desde el dispositivo.
- Hacer copia de seguridad y crear y editar las notas del dispositivo

NOTA: puede utilizar el menú Ayuda de la aplicación para aprender a utilizar la aplicación "LG PC Suite".

Instalación del software para PC "LG PC Suite"

Puede descargar el software para PC "LG PC Suite" de la página Web de LG.

- 1 Diríjase a www.lg.com y seleccione un país.
- 2 Vaya a **Posventa** > **SERVICIO POSVENTA MÓVILES** > **Teléfonos móviles LG** > **seleccione el modelo**
0
vaya a **Posventa** > **Móviles** > seleccione el modelo.
- 3 Haga clic en **PC SYNC** (Sincronización con PC) en **MANUALS & DOWNLOAD** (MANUALES Y DESCARGAS), y haga clic en **DESCARGAR** para descargar el software para PC "LG PC Suite".

Software para PC (LG PC Suite)

Requisitos del sistema para el software para PC "LG PC Suite"

- Sistema operativo: Windows XP (Service pack 3) 32 bits, Windows Vista, Windows 7, Windows 8
- CPU: procesador de al menos 1 GHz
- Memoria: al menos 512 MB de RAM
- Tarjeta gráfica: resolución a color de 1024 x 768, 32 bits o superior
- Disco duro: 500 MB o más de espacio libre en disco duro (es posible que necesite más espacio libre en disco, según el volumen de los datos almacenados.)
- Software necesario: controladores LG integrados, Windows Media Player 10 o superior

NOTA: controlador USB de LG integrado

El controlador USB de LG integrado es necesario para conectar un dispositivo LG y un ordenador, y se instala automáticamente al instalar la aplicación para PC "LG PC Suite".

Sincronización del dispositivo con el PC

Para una mayor comodidad, los datos del dispositivo y del PC se pueden sincronizar fácilmente por medio del software para PC "LG PC Suite". Se pueden sincronizar los contactos, los calendarios y los favoritos.

El procedimiento es el siguiente:

- 1 Conecte el teléfono al ordenador. (utilice un cable USB o una conexión Wi-Fi).
- 2 Deslice hacia abajo la barra de estado > presione **Conectado por USB** > seleccione **método de conexión USB** y, a continuación, seleccione **Dispositivo de medios (MTP)**.
- 3 Después de establecer conexión, ejecute el programa y seleccione la sección del teléfono de la categoría correspondiente, en la parte izquierda de la pantalla.
- 4 Haga clic en **Información personal** para seleccionarlo.
- 5 Active la casilla de verificación del contenido que desee sincronizar y haga clic en el botón **Sincronización**.

NOTA: para sincronizar el teléfono con el PC, debe instalar LG PC Suite en el PC. Consulte las páginas anteriores para obtener instrucciones sobre cómo instalar LG PC Suite.

Mover contactos de su dispositivo viejo al nuevo

- 1 Exporte los contactos como un archivo CSV desde el dispositivo antiguo al ordenador mediante un programa de sincronización.
- 2 Primero, instale "LG PC Suite" en el PC. Ejecute el programa y conecte el teléfono móvil Android al ordenador mediante un cable USB.
- 3 En el menú superior, seleccione **Dispositivo > Importar/Exportar contactos > Exportar** al teléfono.
- 4 Aparecerá una ventana emergente para seleccionar el tipo de archivo y un archivo para exportar.
- 5 En la ventana emergente, haga clic en **Select a file** (Seleccionar un archivo) y aparecerá el Explorador de Windows.
- 6 Seleccione el archivo de contactos que se va a exportar al Explorador de Windows y haga clic en Abrir.
- 7 Haga clic en **Exportar**.
- 8 Aparecerá una ventana emergente **Field mapping** (Asignación de campo) para vincular los contactos de su dispositivo y los nuevos datos de contactos.
- 9 Si surge un conflicto entre los datos de los contactos de su PC y los contactos del dispositivo, haga las selecciones o modificaciones necesarias en LG PC Suite.
- 10 Haga clic en **Aceptar**.

Actualización de software del teléfono

Actualización de software del teléfono

Actualización de software de teléfonos móviles LG desde Internet

Para obtener más información acerca del uso de esta función, visite <http://www.lg.com/common/index.jsp> → y seleccione el país y el idioma.

Esta opción le permite actualizar cómodamente el firmware del teléfono con la última versión desde Internet, sin necesidad de visitar ningún centro de servicios. Esta característica solo estará disponible siempre y cuando LG publique una nueva versión de firmware para ese teléfono.

El programa de actualización del firmware del teléfono móvil requiere la atención del usuario durante todo el proceso de actualización. Antes de realizar cualquier acción, asegúrese de entender todas las instrucciones y notas. Si extrae el cable de datos USB durante la actualización puede causar daños importantes en el teléfono móvil.

NOTA: LG se reserva el derecho de ofrecer actualizaciones de firmware únicamente para modelos seleccionados según lo estime oportuno, y no garantiza la disponibilidad de una versión actualizada del firmware para todos los modelos de teléfono.

Actualización inalámbrica del software de teléfonos móviles LG

Esta función le ayuda a actualizar cómodamente el software del dispositivo con una nueva versión a través de OTA, sin tener que conectarse mediante un cable de datos USB. Esta característica solo estará disponible siempre y cuando LG publique una nueva versión de firmware para ese teléfono.

En primer lugar, debe comprobar la versión del software del teléfono móvil: **Ajustes** > ficha **General** > **Acerca del teléfono** > **Centro de Actualizaciones** > **Actualización de software** > **Compruebe si existe nuevo SW**.

NOTA: los datos personales del medio de almacenamiento interno del teléfono, incluida la información sobre la cuenta de Google y cualquier otra cuenta, los datos y ajustes del sistema y de las aplicaciones, cualquier aplicación descargada y la licencia DRM, podrían eliminarse en el proceso de actualización del software del teléfono. Por tanto, LG le recomienda que realice una copia de seguridad de sus datos personales antes de actualizar el software del teléfono. LG no se responsabiliza de las posibles pérdidas de datos personales.

NOTA: esta función depende del proveedor de servicios de red, la región y el país.

Acerca de la guía de usuario

Acerca de la guía de usuario

- Antes de utilizar su dispositivo, lea detenidamente este manual. De esta forma, se asegurará de utilizar el teléfono correctamente y de forma segura.
- Algunas de las imágenes y capturas de pantalla indicadas en esta guía pueden diferir con respecto a su teléfono.
- Su contenido puede diferir del producto final o del software proporcionado por sus operadores de telefonía o proveedores de servicios. Este contenido está sujeto a cambios sin previo aviso. Para acceder a la última versión de este manual, visite el sitio Web de LG en www.lg.com.
- Las aplicaciones y funciones de su teléfono pueden variar en función de su país, su región o sus especificaciones de hardware. LG no se hace responsable de ningún problema de rendimiento resultante del uso de aplicaciones desarrolladas por proveedores distintos de LG.
- LG no se hace responsable de ningún problema de rendimiento o incompatibilidad resultante de la edición de los ajustes del registro o de la modificación del software del sistema operativo. Cualquier intento de modificación del sistema operativo puede producir un funcionamiento inesperado del dispositivo o de sus aplicaciones.
- La licencia del software, audio, fondo de pantalla, imágenes y demás medios suministrados con su dispositivo es de uso limitado. Si extrae y utiliza estos materiales para uso comercial o de cualquier otro tipo, es posible que esté incurriendo en una infracción de los derechos del copyright. Como usuario, es el único responsable del uso ilícito del material multimedia.
- Es posible que se apliquen cargos adicionales por los servicios de datos, como mensajería, carga y descarga, sincronización automática o los servicios de ubicación. Para evitar el cobro de dichos cargos, seleccione un plan de datos adecuado a sus necesidades. Póngase en contacto con su proveedor de servicios para obtener más información.

Marcas comerciales

- LG y el logotipo de LG son marcas comerciales registradas de LG Electronics.
- Las demás marcas comerciales y copyright son propiedad de sus respectivos propietarios.

DivX HD

ACERCA DE DIVX VIDEO: DivX® es un formato de vídeo digital creado por DivX, LLC, una empresa subsidiaria de Rovi Corporation. Este dispositivo cuenta con la certificación oficial DivX Certified®, que obtienen solo dispositivos que superan las rigurosas pruebas de reproducción de vídeo DivX. Visite divx.com para obtener más información y herramientas de software para convertir sus archivos a vídeo DivX.

ACERCA DE DIVX VIDEO-ON-DEMAND: este dispositivo DivX Certified® deberá registrarse para poder reproducir las películas DivX Video-on-Demand (VOD) que haya comprado. Para obtener el código de registro, localice la sección DivX VOD en el menú de configuración del dispositivo. Visite vod.divx.com para obtener más información sobre cómo completar el registro.

DivX Certified® para reproducir vídeo DivX® hasta HD 720p, incluido el contenido premium.

DivX®, DivX Certified® y los logotipos asociados son marcas comerciales de Rovi Corporation o sus empresas subsidiarias y se utilizan con licencia.

Dolby Digital Plus DOLBY DIGITAL PLUS

Fabricado bajo licencia de Dolby Laboratories. Dolby, Dolby Digital Plus y el símbolo de la doble D son marcas comerciales de Dolby Laboratories.

Aviso: software de código fuente abierto

Para obtener el código fuente correspondiente a GPL, LGPL, MPL y otras licencias de código fuente abierto, visite <http://opensource.lge.com/>

Todos los términos de licencia, avisos y avisos de exención de responsabilidad están disponibles para su descarga con el código fuente.

Accesorios

Estos accesorios están disponibles para usarse con este teléfono. (Los elementos que se describen a continuación pueden ser opcionales).

Adaptador de viaje

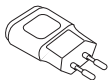

Auriculares estéreo



Guía de inicio rápido



Cable de datos



Batería



NOTA:

- Utilice siempre accesorios LG originales.
- Si no lo hace, la garantía puede quedar anulada.
- Los accesorios pueden variar en las distintas regiones.

Resolución de problemas

En este capítulo se describen algunos problemas que se pueden producir cuando use el teléfono. Para solucionar algunos de ellos, deberá llamar a su proveedor de servicios, aunque la mayoría de problemas podrá solucionarlos usted mismo.

Mensaje	Causas posibles	Soluciones posibles
Er. tarj. Micro-USIM	No existe tarjeta Micro-USIM en el teléfono o se ha insertado de forma incorrecta.	Asegúrese de que la tarjeta Micro-USIM se ha insertado correctamente.
Sin conexión de red/Se ha perdido la conexión de red.	Señal débil o el dispositivo está fuera de la red del proveedor de servicios.	Muévase hacia una ventana o a un área abierta. Compruebe el mapa de cobertura del operador de red.
	El operador ha aplicado nuevos servicios.	Compruebe si la tarjeta Micro-USIM tiene más de 6 a 12 meses de antigüedad. Si es así, cambie la tarjeta Micro-USIM en la oficina de su proveedor de red más cercana. Póngase en contacto con su proveedor de servicios.

Resolución de problemas

Mensaje	Causas posibles	Soluciones posibles
Los códigos no coinciden	Para cambiar un código de seguridad, debe volver a introducir el código nuevo para confirmarlo.	Si pierde el código, póngase en contacto con el proveedor de servicios.
	Los dos códigos que ha introducido no coinciden.	
No se pueden establecer aplicaciones.	El proveedor de servicios no admite la función o requiere registrarse.	Póngase en contacto con su proveedor de servicios.
Llamadas no disponibles	Error de marcación	Red nueva no autorizada.
	Se ha insertado una nueva tarjeta Micro-USIM.	Compruebe las nuevas restricciones.
	Límite de cargos por prepago alcanzado.	Póngase en contacto con el proveedor de servicios o restablezca el límite con PIN2.

Mensaje	Causas posibles	Soluciones posibles
No se puede encender el teléfono	La tecla Activar/Desactivar se ha pulsado muy rápidamente.	Pulse la tecla Activar/Desactivar al menos durante dos segundos.
	La batería no está cargada.	Cargue la batería. Compruebe el indicador de carga en la pantalla.
Error al cargar	La batería no está cargada.	Cargue la batería.
	La temperatura exterior es demasiado alta o baja.	Asegúrese de que el teléfono se carga a temperatura normal.
	Problema de contacto	Compruebe la conexión del cargador al teléfono.
	No hay tensión	Enchufe el cargador en una toma distinta.
	Cargador defectuoso	Cambie el cargador.
	Cargador erróneo	Utilice sólo accesorios de LG originales.

Resolución de problemas

Mensaje	Causas posibles	Soluciones posibles
Número no permitido	La función Marcación fija está activada.	Compruebe el menú Ajustes y desactive la función.
No se pueden recibir/enviar SMS ni fotos	Memoria llena	Borre algunos mensajes del teléfono.
Los archivos no se abren	Formato de archivo no compatible	Compruebe los formatos de archivo admitidos.
La pantalla no se enciende cuando recibo una llamada.	Problema del sensor de proximidad	Si utiliza una película o carcasa de protección, asegúrese de no tapar el área que rodea al sensor de proximidad. Asegúrese de que el área de alrededor del sensor de proximidad está limpia.
Sin sonido	Modo de vibración	Compruebe el estado de configuración del menú de sonido para asegurarse de que no está en modo silencio o de vibración.
El dispositivo se bloquea	Problema de software intermitente	Intente actualizar el software a través del sitio Web.

Preguntas frecuentes

Categoría Subcategoría	Pregunta	Respuesta
BT Bluetooth Dispositivos	¿Cuáles son las funciones disponibles a través de Bluetooth?	Puede conectar un dispositivo de audio Bluetooth, como unos auriculares estéreo/mono o un kit de manos libres para coche. Asimismo, cuando un servidor FTP está conectado a un dispositivo compatible, puede compartir contenidos almacenados en el medio de almacenamiento.
BT Bluetooth Auriculares	¿Si mis auriculares Bluetooth están conectados, puedo escuchar música a través de los auriculares con un cable de 3,5 mm?	Cuando unos auriculares Bluetooth están conectados, todos los sonidos del sistema se reproducen a través de ellos. Como resultado, no podrá escuchar música a través de los auriculares con cable.
Datos Contactos Copia de seguridad	¿Cómo puedo realizar una copia de seguridad de los contactos?	Los contactos se pueden sincronizar entre el teléfono y Gmail™.
Datos Sincronización	¿Es posible configurar una sincronización unidireccional con Gmail?	Solo está disponible la sincronización bidireccional.

Preguntas frecuentes

Categoría Subcategoría	Pregunta	Respuesta
Datos Sincronización	¿Es posible sincronizar todas las carpetas de correo electrónico?	La carpeta Recibidos se sincroniza automáticamente. Puede ver otras carpetas presionando la tecla de menú  y seleccionando Carpetas para elegir una carpeta.
Google™ Service Inicio de sesión de Gmail	¿Tengo que iniciar sesión en Gmail siempre que quiera tener acceso a Gmail?	Una vez que haya iniciado sesión en Gmail, no necesitará volver a hacerlo.
Google™ Service Cuenta de Google	¿Es posible filtrar los correos electrónicos?	No, el filtrado de correos electrónicos no se puede realizar a través del teléfono.
Función del teléfono Correo electrónico	¿Qué ocurre cuando ejecuto otra aplicación mientras escribo un correo electrónico?	El correo electrónico se guardará automáticamente como borrador.
Función del teléfono Tono	¿Hay algún límite de tamaño de archivo para cuando desee utilizar un archivo .MP3 como tono?	No hay ningún límite de tamaño de archivo.
Función del teléfono Hora del mensaje	Mi teléfono no muestra la hora de recepción de mensajes anteriores a 24 horas. ¿Cómo puedo cambiarlo?	Sólo podrá ver la hora de recepción de los mensajes recibidos durante el día en curso.



Categoría Subcategoría	Pregunta	Respuesta
Función del teléfono Navegación	¿Es posible instalar otra aplicación de navegación en el teléfono?	Se puede instalar y utilizar cualquier aplicación que esté disponible en Play Store™ y que sea compatible con el hardware.
Función del teléfono Sincronización	¿Es posible sincronizar los contactos de todas mis cuentas de correo electrónico?	Sólo se pueden sincronizar los contactos de Gmail y MS Exchange Server (servidor de correo electrónico empresarial).
Función del teléfono Espera y pausa	¿Es posible usar la opción de espera y pausa al guardar un número de teléfono?	<p>Si ha transferido un contacto con las funciones de espera y pausa guardadas en el número, no podrá utilizar dichas funciones. Necesitará volver a guardar cada número.</p> <p>Cómo guardar un número con la opción de espera y pausa:</p> <ol style="list-style-type: none"> 1. En la pantalla de inicio, presione el icono Teléfono . 2. Marque el número y, a continuación, presione la tecla Menú . 3. Presione Añadir pausa de dos segundos o Añadir espera.
Función del teléfono Seguridad	¿Cuáles son las funciones de seguridad del dispositivo?	Puede configurar el teléfono para que le pida que introduzca un patrón de desbloqueo para poder utilizarlo.

Preguntas frecuentes

Categoría Subcategoría	Pregunta	Respuesta
Función del teléfono Desbloqueo Patrón	¿Cómo se crea el patrón de desbloqueo?	<ol style="list-style-type: none">1. Desde la pantalla de inicio, presione la tecla Menú .2. Presione Ajustes del sistema > ficha Pantalla > Pantalla de bloqueo.3. Presione Tipo de bloqueo > Patrón. La primera vez que lo configure aparecerá un breve tutorial sobre la creación de un patrón de desbloqueo.4. Configúrelo dibujando el patrón una vez y después otra vez para confirmarlo. <p>Precauciones que debe tomar si usa el patrón de bloqueo</p> <p>Es muy importante que recuerde el patrón de desbloqueo que ha establecido. No podrá acceder al teléfono si utiliza un patrón incorrecto 5 veces. Tiene cinco oportunidades para introducir el patrón de desbloqueo, el PIN o la contraseña. Si ha agotado las cinco oportunidades, puede volver a intentarlo tras 30 segundos. (Otra opción es preestablecer el PIN de copia de seguridad y usar el código PIN de copia de seguridad para desbloquear el patrón.)</p>

Categoría Subcategoría	Pregunta	Respuesta
Función del teléfono Desbloqueo Patrón	¿Qué debo hacer si olvido el patrón de desbloqueo y no he creado la cuenta de Google en el teléfono?	Si ha olvidado el patrón: Si ha iniciado sesión en su cuenta de Google desde el teléfono pero ha cometido cinco errores al introducir el patrón, toque el botón habilitado en caso de que haya olvidado su patrón. A continuación, se le solicitará que inicie sesión en su cuenta de Google para desbloquear el teléfono. Si no ha creado una cuenta de Google en el teléfono o la ha olvidado, necesitará realizar un restablecimiento completo. Precaución: si realiza un restablecimiento a los ajustes de fábrica, se eliminarán todas las aplicaciones y los datos de usuario. Recuerde realizar una copia de seguridad de todos los datos importantes antes de realizar un restablecimiento a los ajustes de fábrica.
Función del teléfono Memoria	¿Sabré que la memoria está llena?	Sí, recibirá una notificación.

Preguntas frecuentes

Categoría Subcategoría	Pregunta	Respuesta
Función del teléfono Compatibilidad de idiomas	¿Es posible cambiar el idioma del teléfono?	<p>El teléfono tiene capacidades en varios idiomas.</p> <p>Para cambiar el idioma:</p> <ol style="list-style-type: none">1. Desde la pantalla de inicio, toque la tecla de menú  y presione Ajustes del sistema.2. Presione la ficha General > Idioma y teclado > Idioma.3. Presione en el idioma que desee.
Función del teléfono VPN	¿Cómo configuro una red VPN?	<p>La configuración del acceso VPN es diferente para cada empresa. Para configurar el acceso VPN desde el teléfono, el administrador de la red de la empresa deberá proporcionarle los detalles.</p>
Función del teléfono Tiempo de espera de la pantalla	La pantalla se apaga tras solo 15 segundos. ¿Cómo puedo cambiar la cantidad de tiempo que transcurre hasta que se apaga la luz de fondo?	<ol style="list-style-type: none">1. Desde la pantalla de inicio, presione la tecla Menú .2. Presione Ajustes del sistema > ficha Pantalla.3. Presione Tiempo espera pantalla.4. Presione sobre el tiempo de espera que prefiera para la luz de fondo de la pantalla.

Categoría Subcategoría	Pregunta	Respuesta
Función del teléfono Wi-Fi y red móvil	Cuando estén disponibles tanto la conexión Wi-Fi como la red móvil, ¿qué servicio utilizará el teléfono?	Al utilizar datos, el teléfono usará la conexión Wi-Fi de forma predeterminada (si está activada en el teléfono). No obstante, no se notificará cuando el teléfono cambie de una conexión a otra. Para saber qué conexión se está usando, compruebe el icono de red móvil o Wi-Fi de la parte superior de la pantalla.
Función del teléfono Pantalla principal	¿Es posible eliminar una aplicación de la pantalla principal?	Sí. Sólo tiene que mantener pulsado el icono hasta que aparezca el icono de papelera en la parte superior central de la pantalla. A continuación, sin levantar el dedo, arrastre el icono hasta la papelera.
Función del teléfono Aplicación	He descargado una aplicación y causa muchos errores. ¿Cómo la elimino?	<ol style="list-style-type: none"> Desde la pantalla de inicio, presione la tecla Menú . Presione Ajustes del sistema > ficha General > Aplicaciones > DESCARGADAS. Presione en la aplicación y, a continuación, en Desinstalar.

Preguntas frecuentes

Categoría Subcategoría	Pregunta	Respuesta
Función del teléfono Cargador	¿Es posible cargar mi teléfono mediante el cable de datos USB sin instalar el controlador USB correspondiente?	Sí, el teléfono se cargará a través del cable USB, independientemente de si los controladores necesarios están instalados o no.
Función del teléfono Alarma	¿Puedo utilizar archivos de música para la alarma?	Sí. Después de guardar un archivo de música como tono, puede utilizarlo como alarma. <ol style="list-style-type: none">1. Mantenga pulsada una de las canciones de una lista de la biblioteca. En el menú que se abre, presione Establecer como tono > Tono de llamada o Tono timbre de contacto.2. En una pantalla de ajuste del reloj de la alarma, seleccione la canción como tono.
Función del teléfono Alarma	Si el teléfono está apagado, ¿la alarma sonará o se activará?	No, no se admite esa función.
Función del teléfono Alarma	Si el volumen del timbre está establecido en Desconectado o en Vibración, ¿se oirá la alarma?	La alarma está programada para que suene incluso en esos casos.

Categoría Subcategoría	Pregunta	Respuesta
Solución de recuperación Restablecimiento completo (restablecimiento a los ajustes de fábrica)	¿Cómo puedo realizar un restablecimiento completo si no puedo tener acceso al menú de ajustes del teléfono?	Si el teléfono no vuelve a sus ajustes originales, realice un restablecimiento completo (restablecimiento a los ajustes de fábrica) para inicializarlo.



ENGLISH

User Guide

4G LTE* ready

* Please check with your network operator if 4G LTE is available on your USIM

- Screen displays and illustrations may differ from those you see on actual phone.
- Some of the contents of this guide may not apply to your phone, depending on the software and your service provider. All information in this document is subject to change without notice.
- This handset is not suitable for people who have a visual impairment due to the tap screen keyboard.
- Copyright ©2014 LG Electronics, Inc. All rights reserved. LG and the LG logo are registered trademarks of LG Group and its related entities. All other trademarks are the property of their respective owners.
- Google™, Google Maps™, Gmail™, YouTube™, Hangouts™ and Play Store™ are trademarks of Google, Inc.

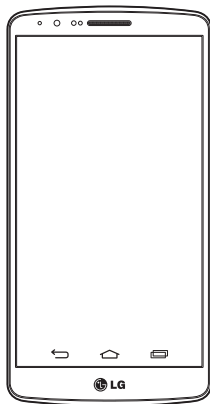

Table of contents

Guidelines for safe and efficient use	5	Bluetooth.....	40
Important notice	15	Sharing your phone's data connection ...	41
Getting to know your phone	21	Wi-Fi Direct.....	43
Phone overview.....	21	Using SmartShare.....	43
Installing the SIM card and battery.....	23	PC connections with a USB cable.....	45
Charging your phone.....	25	Calls	46
Using the memory card.....	26	Making a call.....	46
Locking and unlocking the screen.....	27	Calling your contacts.....	46
Knock Code.....	28	Answering and rejecting a call.....	46
KnockON.....	29	Adjusting the in-call volume.....	46
Stereo headset with microphone.....	29	Making a second call.....	47
Your Home screen	31	Viewing your call logs.....	47
Touch screen tips.....	31	Call settings.....	48
Home screen.....	32	Contacts	49
Extended home screen.....	32	Searching for a contact.....	49
Customizing the Home screen.....	33	Adding a new contact.....	49
Returning to recently-used applications.....	34	Favourites contacts.....	49
Notifications panel.....	34	Creating a group.....	50
Opening the notifications panel.....	35	Messaging	51
Indicator icons on the Status Bar.....	35	Sending a message.....	51
On-screen keyboard.....	37	Threaded box.....	52
Entering accented letters.....	37	Changing your message settings.....	52
Google account setup	38	E-mail	53
Connecting to Networks and Devices	39	Managing an email account.....	53
Wi-Fi.....	39	Working with account folders.....	53
Connecting to Wi-Fi networks.....	39	Composing and sending email.....	54
Turning Wi-Fi on and connecting to a Wi-Fi network.....	39	Camera and Video	55
		To open the Camera application.....	55

Getting to know the viewfinder.....	55	How to Get to LG SmartWorld from Your Phone	72
Take Pictures.....	56	Multimedia.....	73
Record Videos.....	56	Music	73
Camera and Video Settings.....	57	Add music files to your phone.....	73
Multi-point Auto Focus	58	Transfer music using Media sync (MTP)	73
Dual.....	58	Playing a song.....	73
Gesture shot.....	59	Utilities	75
Super Zooming.....	59	Setting your alarm	75
View Your Pictures	59	Using your calculator	75
Gallery Options	60	Adding an event to your calendar.....	75
Assign Pictures.....	61	Voice Recorder	76
Video Options	61	Recording a sound or voice	76
Live Zoom	63	Sending the voice recording	76
Dual Play	63	Tasks.....	76
Gallery.....	64	Google+	77
Working with photos	64	Voice Search.....	77
To share a video	65	Downloads	77
To delete a video.....	65	The Web	78
QSlide while playing videos	66	Internet.....	78
Function	67	Using the Web toolbar	78
QuickMemo+.....	67	Viewing webpages.....	78
Using the QuickMemo+ options.....	68	Opening a page	78
Viewing the saved QuickMemo+	68	Searching the web by voice.....	79
QSlide.....	69	Bookmarks.....	79
QuickRemote.....	70	History	79
Smart Keyboard.....	71	Using Popup Browser.....	79
Move cursor using space bar.....	71	Chrome	80
Enter suggested word using gesture control	71	Viewing webpages.....	80
LG SmartWorld	72		

Table of contents

Opening a page	80
Syncing with other devices	80
Settings	81
Networks	81
Sound	84
Display	85
General	88
PC software (LG PC Suite)	95
Phone software update	98
Phone software update	98
About this user guide	100
About this user guide	100
Trademarks	100
DivX HD	101
Dolby Digital Plus	101
Accessories	102
Troubleshooting	103
FAQ	107

Guidelines for safe and efficient use

Please read these simple guidelines. Not following these guidelines may be dangerous or illegal. Should a fault occur, a software tool is built into your device that will gather a fault log. This tool gathers only data specific to the fault, such as signal strength, cell ID position in sudden call drop and applications loaded. The log is used only to help determine the cause of the fault. These logs are encrypted and can only be accessed by an authorized LG Repair centre should you need to return your device for repair.

Exposure to radio frequency energy

Radio wave exposure and Specific Absorption Rate (SAR) information.

This mobile phone model LG-D855 has been designed to comply with applicable safety requirements for exposure to radio waves. These requirements are based on scientific guidelines that include safety margins designed to assure the safety of all persons, regardless of age and health.

- The radio wave exposure guidelines employ a unit of measurement known as the Specific Absorption Rate (SAR). Tests for SAR are conducted using standardised methods with the phone transmitting at its highest certified power level in all used frequency bands.
- While there may be differences between the SAR levels of various LG phone models, they are all designed to meet the relevant guidelines for exposure to radio waves.
- The SAR limit recommended by the International Commission on Non-Ionizing Radiation Protection (ICNIRP) is 2 W/kg averaged over 10g of tissue.
- The highest SAR value for this model phone tested for use at the ear is 0.291 W/kg (10 g) and when worn on the body is 0.269 W/Kg (10 g).

Guidelines for safe and efficient use

- This device meets RF exposure guidelines when used either in the normal use position against the ear or when positioned at least 1.5 cm away from the body. When a carry case, belt clip or holder is used for body-worn operation, it should not contain metal and should position the product at least 1.5 cm away from your body. In order to transmit data files or messages, this device requires a quality connection to the network. In some cases, transmission of data files or messages may be delayed until such a connection is available. Ensure the above separation distance instructions are followed until the transmission is completed.

Product care and maintenance

WARNING

Only use batteries, chargers and accessories approved for use with this particular phone model. The use of any other types may invalidate any approval or warranty applying to the phone and may be dangerous.

- Do not disassemble this unit. Take it to a qualified service technician when repair work is required.
- Repairs under warranty, at LG's discretion, may include replacement parts or boards that are either new or reconditioned, provided that they have functionality equal to that of the parts being replaced.
- Keep away from electrical appliances such as TVs, radios and personal computers.
- The unit should be kept away from heat sources such as radiators or cookers.
- Do not drop.
- Do not subject this unit to mechanical vibration or shock.
- Switch off the phone in any area where you are required to by special regulations. For example, do not use your phone in hospitals as it may affect sensitive medical equipment.

- Do not handle the phone with wet hands while it is being charged. It may cause an electric shock and can seriously damage your phone.
- Do not charge a handset near flammable material as the handset can become hot and create a fire hazard.
- Use a dry cloth to clean the exterior of the unit (do not use solvents such as benzene, thinner or alcohol).
- Do not charge the phone when it is on soft furnishings.
- The phone should be charged in a well ventilated area.
- Do not subject this unit to excessive smoke or dust.
- Do not keep the phone next to credit cards or transport tickets; it can affect the information on the magnetic strips.
- Do not tap the screen with a sharp object as it may damage the phone.
- Do not expose the phone to liquid or moisture.
- Use accessories like earphones cautiously. Do not touch the antenna unnecessarily.
- Do not use, touch or attempt to remove or fix broken, chipped or cracked glass. Damage to the glass display due to abuse or misuse is not covered under the warranty.
- Your phone is an electronic device that generates heat during normal operation. Extremely prolonged, direct skin contact in the absence of adequate ventilation may result in discomfort or minor burns. Therefore, use care when handling your phone during or immediately after operation.
- If your phone gets wet, immediately unplug it to dry off completely. Do not attempt to accelerate the drying process with an external heating source, such as an oven, microwave or hair dryer.
- The liquid in your wet phone, changes the color of the product label inside your phone. Damage to your device as a result of exposure to liquid is not covered under your warranty.

Efficient phone operation

Electronics devices

All mobile phones may receive interference, which could affect performance.

- Do not use your mobile phone near medical equipment without requesting permission. Avoid placing the phone over pacemakers, for example, in your breast pocket.
- Some hearing aids might be disturbed by mobile phones.
- Minor interference may affect TVs, radios, PCs etc.
- Use your phone in temperatures between 0°C and 40°C, if possible. Exposing your phone to extremely low or high temperatures may result in damage, malfunction, or even explosion.

Road safety

Check the laws and regulations on the use of mobile phones in the area when you drive.

- Do not use a hand-held phone while driving.
- Give full attention to driving.
- Pull off the road and park before making or answering a call if driving conditions so require.
- RF energy may affect some electronic systems in your vehicle such as car stereos and safety equipment.
- When your vehicle is equipped with an air bag, do not obstruct with installed or portable wireless equipment. It can cause the air bag to fail or cause serious injury due to improper performance.
- If you are listening to music whilst out and about, please ensure that the volume is at a reasonable level so that you are aware of your surroundings. This is of particular importance when near roads.

Avoid damage to your hearing



To prevent possible hearing damage, do not listen at high volume levels for long periods.

Damage to your hearing can occur if you are exposed to loud sound for long periods of time. We therefore recommend that you do not turn on or off the handset close to your ear. We also recommend that music and call volumes are set to a reasonable level.

- When using headphones, turn the volume down if you cannot hear the people speaking near you, or if the person sitting next to you can hear what you are listening to.

NOTE: Excessive sound pressure from earphones and headphones can cause hearing loss

Glass Parts

Some parts of your mobile device are made of glass. This glass could break if your mobile device is dropped on a hard surface or receives a substantial impact. If the glass breaks, do not touch or attempt to remove it. Stop using your mobile device until the glass is replaced by an authorised service provider.

Blasting area

Do not use the phone where blasting is in progress. Observe restrictions and follow any regulations or rules.

Guidelines for safe and efficient use

Potentially explosive atmospheres

- Do not use your phone at a refueling point.
- Do not use near fuel or chemicals.
- Do not transport or store flammable gas, liquid or explosives in the same compartment of your vehicle as your mobile phone or accessories.

In aircraft

Wireless devices can cause interference in aircraft.

- Turn your mobile phone off before boarding any aircraft.
- Do not use it on the ground without permission from the crew.

Children

Keep the phone in a safe place out of the reach of small children. It includes small parts which may cause a choking hazard if detached.

Emergency calls

Emergency calls may not be available on all mobile networks. Therefore you should never depend solely on your phone for emergency calls. Check with your local service provider.

Battery information and care

- You do not need to completely discharge the battery before recharging. Unlike other battery systems, there is no memory effect that could compromise the battery's performance.

- Use only LG batteries and chargers. LG chargers are designed to maximize the battery life.
- Do not disassemble or short-circuit the battery.
- Keep the metal contacts of the battery clean.
- Replace the battery when it no longer provides acceptable performance. The battery pack may be recharged hundreds of times before it needs replacing.
- Recharge the battery if it has not been used for a long time to maximize usability.
- Do not expose the battery charger to direct sunlight or use it in high humidity, such as in the bathroom.
- Do not leave the battery in hot or cold places, as this may deteriorate battery performance.
- There is risk of explosion if the battery is replaced with an incorrect type.
- Dispose of used batteries according to the manufacturer's instructions. Please recycle when possible. Do not dispose as household waste.
- If you need to replace the battery, take it to the nearest authorised LG Electronics service point or dealer for assistance.
- Always unplug the charger from the wall socket after the phone is fully charged to save unnecessary power consumption of the charger.
- Actual battery life will depend on network configuration, product settings, usage patterns, battery and environmental conditions.
- Make sure that no sharp-edged items such as animal's teeth or nails, come into contact with the battery. This could cause a fire.

Guidelines for safe and efficient use

Laser safety statement

Caution!

This product employs a Laser system. To ensure proper use of this product, please read this owner's manual carefully and retain for future reference. Should the unit require maintenance, contact an authorized service center.

User of controls, adjustments, or the performance of procedures other than those specified herein may result in hazardous radiation exposure.

To prevent direct exposure to laser beam, do not try to open the enclosure or to make the direct contact with the laser.

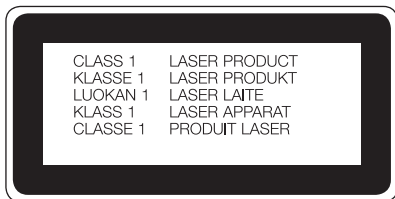

Instructions for Wireless Charger

Be sure to use a wireless charger that is genuine or compatibility-certified (by WPC Qi standards).

(Wireless charger is sold separately.)

DECLARATION OF CONFORMITY

Hereby, **LG Electronics** declares that this **LG-D855** product is in compliance with the essential requirements and other relevant provisions of Directive **1999/5/EC**. A copy of the Declaration of Conformity can be found at <http://www.lg.com/global/declaration>

Regulatory and Safety

Go to "**System settings > About phone > Regulatory and Safety**" to get regulatory and safety information

Contact office for compliance of this product :

LG Electronics Inc.

EU Representative, Krijgsman 1,
1186 DM Amstelveen, The Netherlands

Guidelines for safe and efficient use



Disposal of your old appliance

- 1 All electrical and electronic products should be disposed of separately from the municipal waste stream via designated collection facilities appointed by the government or the local authorities.
- 2 The correct disposal of your old appliance will help prevent potential negative consequences for the environment and human health.
- 3 For more detailed information about disposal of your old appliance, please contact your city office, waste disposal service or the shop where you purchased the product.



Disposal of waste batteries/accumulators

- 1 This symbol may be combined with chemical symbols for mercury (Hg), cadmium (Cd) or lead (Pb) if the battery contains more than 0.0005% of mercury, 0.002% of cadmium or 0.004% of lead.
- 2 All batteries/accumulators should be disposed separately from the municipal waste stream via designated collection facilities appointed by the government or the local authorities.
- 3 The correct disposal of your old batteries/accumulators will help to prevent potential negative consequences for the environment, animal and human health.
- 4 For more detailed information about disposal of your old batteries/ accumulators, please contact your city office, waste disposal service or the shop where you purchased the product.

Important notice



Please read this before you start using your phone!

Please check to see whether any problems you encountered with your phone are described in this section before taking the phone in for service or calling a service representative.

1. Phone memory

When there is less than 10% of space available in your phone memory, your phone cannot receive new messages. You need to check your phone memory and delete some data, such as applications or messages, to make more memory available.

To uninstall applications:

- 1 Tap  >  > **Apps** tab >  **Settings** > **General** tab > **Apps**.
- 2 Once all applications appear, scroll to and select the application you want to uninstall.
- 3 Tap **Uninstall**.

2. Optimizing battery life

Extend your battery's power by turning off features that you don't have to run constantly in the background. You can monitor how applications and system resources consume battery power.



Extending your phone's battery life:

- Turn off radio communications when you are not using. If you are not using Wi-Fi, Bluetooth or GPS, turn them off.
- Reduce screen brightness and set a shorter screen timeout.
- Turn off automatic syncing for Gmail, Calendar, Contacts and other applications.
- Some applications you have downloaded may reduce battery power.
- While using downloaded applications, check the battery charge level.

Important notice



NOTE: If you accidentally press the Power/Lock Key while the device is in your pocket, the screen will turn off automatically in order to save battery power.

To check the battery power level:

- Tap  >  > **Apps** tab >  **Settings** > **General** tab > **About phone** > **Battery**.

The battery status (charging or discharging) and battery level (percentage charged) is displayed at the top of the screen.

To monitor and control how battery power is being used:

- Tap  >  > **Apps** tab >  **Settings** > **General** tab > **About phone** > **Battery** > **Battery use**.

Battery usage time is displayed on the screen. It tells you how long it has been since you last connected your phone to a power source or, if currently connected, how long the phone was last running on battery power. The screen shows the applications or services using battery power, listed in order from the greatest to smallest amount used.

3. Before installing an open source application and OS



WARNING

If you install and use an OS other than the one provided by the manufacturer it may cause your phone to malfunction. In addition, your phone will no longer be covered by the warranty.

WARNING

To protect your phone and personal data, only download applications from trusted sources, such as Play Store™. If there are improperly installed applications on your phone, the phone may not work normally or a serious error may occur. You must uninstall those applications and all associated data and settings from the phone.

4. Using an unlock pattern

Set an unlock pattern to secure your phone. Tap  >  > **Apps tab** >  **Settings** > **Display tab** > **Lock screen** > **Select screen lock** > **Pattern**. This opens a screen that will guide you through how to draw a screen unlock pattern. You have to create a Backup PIN as a safety measure in case you forget your unlock pattern.

Caution: Create a Google account before setting an unlock pattern and remember the Backup PIN you created when creating your pattern lock.



WARNING

Precautions to take when using pattern lock.

It is very important to remember the unlock pattern you set. You will not be able to access your phone if you use an incorrect pattern 5 times. You have 5 opportunities to enter your unlock pattern, PIN or password. If you have used all 5 opportunities, you can try again after 30 seconds.

When you can't recall your unlock Pattern, PIN or Password:

< If you have forgotten your pattern >

If you logged in to your Google account on the phone but failed to enter the correct pattern 5 times, tap the **Forgot pattern?** button at the bottom of the screen. You are then required to log in with your Google Account or you have to enter the Backup PIN which you entered when creating your Pattern Lock.

If you have not created a Google account on the phone or you forgot Backup PIN, you have to perform a hard reset.

< If you have forgotten your PIN or Password >

If you forget your PIN or Password, you will need to perform a hard reset.

Caution: If you perform a hard reset, all user applications and user data will be deleted.

Important notice

NOTE: If you have not logged into your Google Account and have forgotten your Unlock Pattern, you will need to enter your Backup PIN.

5. Using the Hard Reset (Factory Reset)

If your phone does not restore to its original condition, use a Hard Reset (Factory Reset) to initialize it.



- 1 Turn the power off.
- 2 Press and hold the **Power/Lock key + Volume Down key** on the back of the phone.
- 3 Release the **Power/Lock Key** only when the LG logo is displayed, then immediately press and hold the **Power/Lock Key** again.
- 4 Release all keys when the Factory hard reset screen is displayed.
- 5 Press the **Power/Lock Key** to continue or either of the **Volume Keys** to cancel.
- 6 Press the **Power/Lock Key** once more to confirm or either of the **Volume Keys** to cancel.

WARNING



If you perform a Hard Reset, all user applications, user data and DRM licenses will be deleted. Please remember to backup any important data before performing a Hard Reset.

6. Opening and switching applications

Multi-tasking is easy with Android, you can keep more than one application running at the same time. There is no need to quit an application before opening another one. Use and switch between several open applications. Android manages each application, stopping and starting them as needed to ensure that idle applications don't consume resources unnecessarily.

- 1 Tap **Recent Key** . A list of recently used applications will be displayed.
- 2 Tap the application you want to access. This does not stop the previous app running in the background on the phone. Make sure to tap **Back Key**  to exit an app after using it.
- To remove an app from the recent apps list, swipe the app preview to the left or right. To clear all apps, tap **Clear all**.

7. Transferring music, photos and videos using Media sync (MTP)

- 1 Tap  >  > **Apps tab** >  **Settings** > **General tab** > **Storage** to check out the storage media.
- 2 Connect the phone to your PC using the USB cable.
- 3 Slide down the status bar and tap **USB connected** and select **Media device (MTP)** option.
- 4 Open the memory folder on your PC. You can view the mass storage content on your PC and transfer the files from PC to Device memory folder or vice versa.
- 5 After transferring files, slide down the status bar and tap **USB connected** and select **Charge phone** from USB connection type list.

8. Hold your phone upright

Hold your cell phone vertically, as you would a regular phone. Your phone has an internal antenna. Be careful not to scratch or damage the back of the phone, as this may affect performance.

When making/receiving calls or sending/receiving data, avoid holding the lower part of the phone where the antenna is located. Doing so may affect call quality.

Important notice

9. Do not connect your phone when you power on/off your PC

Make sure to disconnect your phone from the PC when powering your PC on or off as it might result in PC errors.

10. Hardware key control mode

If your phone display is damaged or broken, you can answer an incoming call, end a call, or turn off an alarm using the hardware keys.

- 1 Turn your phone off.
- 2 Press and hold the **Power/Lock Key** and the **Volume Keys** at the same time for more than 6 seconds to enter the Hardware key control mode.
- 3 Press the **Volume Keys** to scroll to the desired option, then press the **Power/Lock Key** to confirm.
 - **Answer a call:** Press the **Volume Keys** at the same time.
 - **End a call:** Press the **Power/Lock Key** during a call.
 - **Stop an alarm:** When an alarm rings, press and hold the **Volume Up Key** or **Volume Down Key** to stop the alarm.

NOTE: If you use your phone with a broken display glass, your phone can break even more or you can be injured. Make sure to visit the LG authorized service center to get your phone repaired.

Getting to know your phone

Phone overview

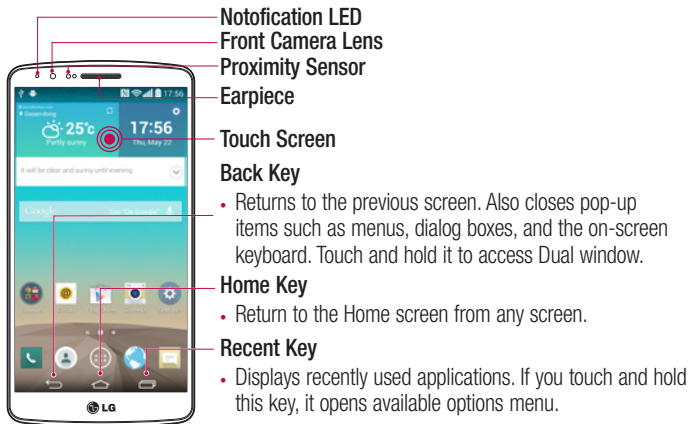

NOTE: Proximity sensor

When receiving and making calls, the proximity sensor automatically turns the backlight off and locks the touch screen by sensing when the phone is near your ear. This extends battery life and prevents you from unintentionally activating the touch screen during calls.

WARNING

Placing a heavy object on the phone or sitting on it can damage the LCD and touch screen functions. Do not cover the LCD proximity sensor with protective film. This could cause the sensor to malfunction.

Getting to know your phone

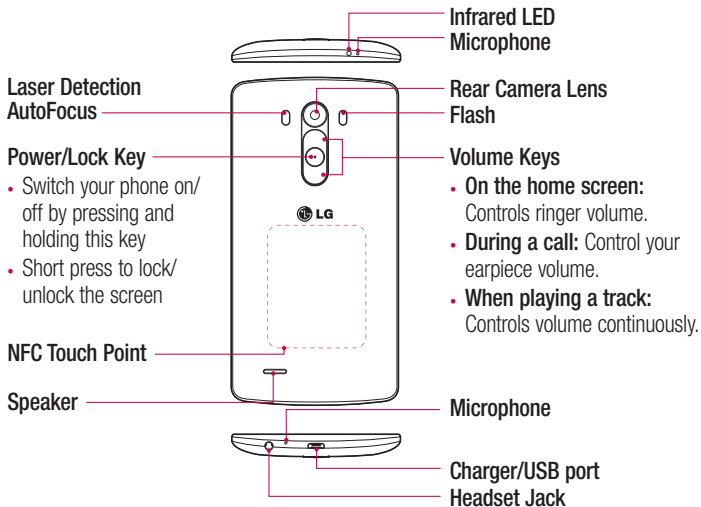

WARNING

- This part encloses the battery compartment. Please do not open the back cover.
- Be careful not to damage the NFC touch point on the phone, which is part of the NFC antenna.

Installing the SIM card and battery

Before you can start exploring your new phone, you'll need to set it up.

- 1 To remove the back cover, hold the phone firmly in one hand. With your other hand, lift off the back cover with your thumbnail as shown in figure below.

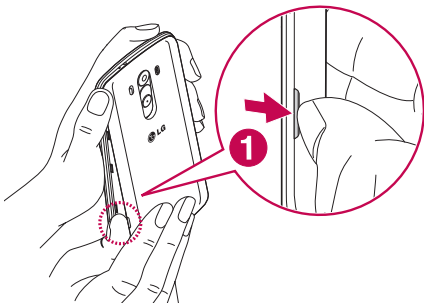

- 2 Slide the SIM card into the lower slot for the SIM card as shown in figure. Make sure the gold contact area on the card is facing downwards.

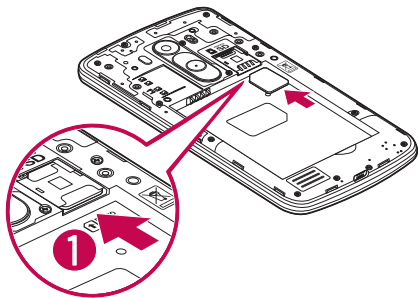

Getting to know your phone

- 3** Insert the battery into place by aligning the gold contacts on the phone and the battery (1) and pressing it down until it clicks into place (2).

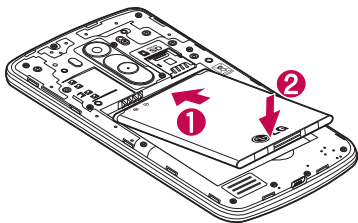

- 4** Align the back cover over the battery compartment (1) and press it down until it clicks into place (2).

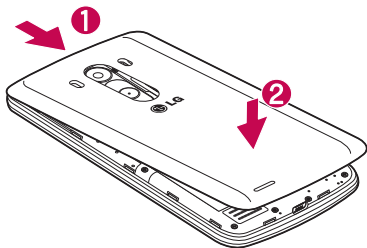

Charging your phone

Charge the battery before using it for the first time. Use the charger to charge the battery. A computer can be also used to charge the device by connecting them via the USB cable.

WARNING

Use only LG-approved chargers, batteries and cables. If you use unapproved chargers, batteries or cables, it may cause battery charging delay or pop up message regarding slow charging, Or this can cause the battery to explode or damage the device, which are not covered by the warranty.

The charger connector is at the bottom of the phone. Insert the charger and plug it into an electrical outlet.

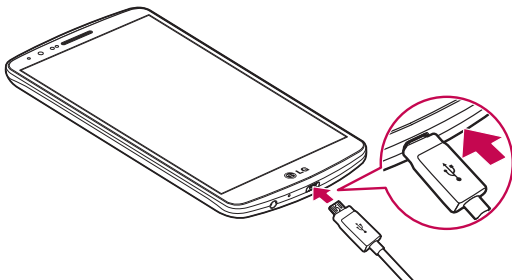

NOTE:

- The battery must be fully charged initially to improve battery lifetime.
- Do not open the back cover while your phone is charging.

Getting to know your phone

Using the memory card

Your phone supports the use of microSD™ or microSDHC™ memory cards of up to 2TB capacity. These memory cards are specifically designed for mobile phones and other ultra-small devices and are ideal for storing media-rich files such as music, programs, videos, and photographs for use with your phone.

To insert a memory card:

Insert the memory card into the upper slot for the memory card. Make sure the gold contact area of Memory card is facing downwards.

To safely remove the memory card:

Touch  > **Apps** tab >  **Settings** > **General** tab > **Storage** > **Unmount SD card**.

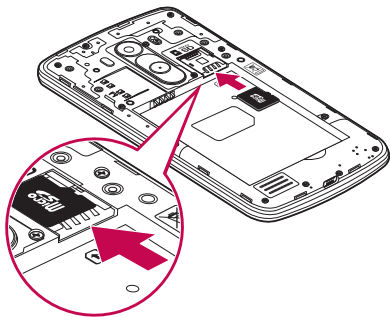



NOTE:

- Use only compatible memory cards with your phone. Using incompatible memory cards may damage the card and data stored on the card, as well as the phone.
- It's important to unmount the memory card prior to removing it from the phone to avoid damage to it or the data saved on the card.

To format the memory card:

Your memory card may already be formatted. If it isn't, you must format it before you can use it.



NOTE: All files on your memory card are deleted when it is formatted.

- 1 Touch  to open the application list.
- 2 Scroll and touch  **Settings** > **General** tab > **Storage**.
- 3 Touch **Unmount SD card**.
- 4 Touch **Erase SD card** > **Erase SD card** > **Erase everything**.
- 5 If you have set a pattern lock, input the pattern lock then select **Erase everything**.

NOTE: If there is content on your memory card, the folder structure may be different after formatting, as all the files will have been deleted.

Locking and unlocking the screen

If you do not use the phone for a while, the screen will be automatically turned off and locked. This helps to prevent accidental taps and saves battery power.

When you are not using the phone, press the **Power/Lock key**  to lock your phone. If there are any programs running when you lock your screen, they may be still running in Lock mode. It is recommended that you exit all programs before entering Lock mode to avoid unnecessary charges (e.g. phone calls, web access and data communications). To wake up your phone, press the **Power/Lock key** . The Lock screen will appear. Touch and slide the Lock screen in any direction to unlock your Home screen. The last screen you viewed will open.

Getting to know your phone

Knock Code

The Knock Code feature allows you to tap the screen with your own Knock Code pattern using the screen divided by 4 squares to easily turn the screen on or off. You can disable this feature in the Lock screen settings.

NOTE:

- If you enter the wrong Knock Code 6 times, it will compulsorily take you to your google account log in/backup PIN.
- Use the fingertip instead of finger nail to tap the screen for turning it on or off.
- When the Knock Code is not in use, you can use Knock On function by taping the screen.

1 From the Home screen, tap the  **Apps Key** >  **Settings** .

2 Tap Lock screen > Select screen lock > Knock Code.

3 Tap the squares in a pattern to set your knock code.

Your knock code pattern can be 3 to 8 taps. Tap Done when you're finished.



Unlock the screen using the Knock Code

You can unlock the screen by tapping the Knock Code pattern you already set.

1 When the screen turns off, press the Power key .

2 Tap the Knock Code pattern you set before.

KnockON

You can lock or unlock the screen by just double-tap.

Double-tap the center screen quickly to unlock the screen. To lock the screen, double-tap the status bar in any screen (except on the camera viewfinder) or empty area on the Home screen.

NOTE: When turning the screen on, make sure you do not cover the proximity sensor. Doing so will turn the screen off immediately after turning it on in order to prevent abnormal turning on in your pocket or bag.

Stereo headset with microphone

With the headset connected, you can enjoy music or video with stereo sound, and easily switch from your music/video to take and end calls.

< Front >

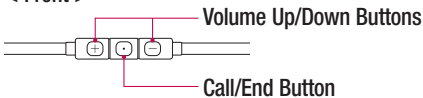

- For an incoming call, press to receive or end a call.
- When you listen to music, press to stop playback or resume. Press twice to play the next track.

< Back >

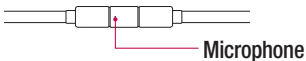

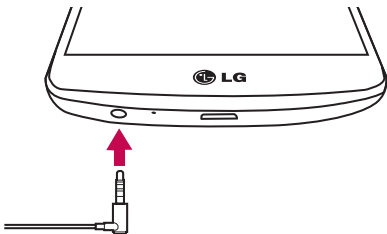

Getting to know your phone

- 1 Plug in the headset as shown below.



- 2 The applications panel displays and you can select an app to run.

NOTE: You can edit the applications to display on the panel and set not to show the applications panel. Please see < **Accessory** >.

- 3 If a call is coming when the headset is connected to the phone, press the  to take the call.
- 4 To end the call, press the  again.

Your Home screen

Touch screen tips

Here are some tips on how to navigate on your phone.

Tap or touch – A single finger tap selects items, links, shortcuts and letters on the on-screen keyboard.

Touch and hold – Touch and hold an item on the screen by tapping it and not lifting your finger until an action occurs. For example, to open a contact's available options, touch and hold the contact in the Contacts list until the context menu opens.

Drag – Touch and hold an item for a moment and then, without lifting your finger, move your finger on the screen until you reach the target position. You can drag items on the Home screen to reposition them.

Swipe or slide – To swipe or slide, quickly move your finger across the surface of the screen, without pausing when you first tap it (so you don't drag an item instead). For example, you can slide the screen up or down to scroll through a list, or browse through the different Home screens by swiping from left to right (and vice versa).

Double-tap – Double-tap to zoom on a webpage or a map. For example, quickly double-tap a section of a webpage to adjust that section to fit the width of the screen. You can also double-tap to zoom in and out while viewing the picture.

Pinch-to-Zoom – Use your index finger and thumb in a pinching or spreading motion to zoom in or out when using the browser or Maps, or when browsing pictures.

Rotate the screen – From many applications and menus, the orientation of the screen adjusts to the device's physical orientation.

NOTE:

- To select an item, tap the center of the icon.
- Do not press too hard; the tap screen is sensitive enough to pick up a light, yet firm tap.
- Use the tip of your finger to tap the option you want. Be careful not to tap any other keys.

Your Home screen

Home screen

The Home screen is the starting point for many applications and functions, and it allows you to add items like application shortcuts, or Google widgets to give you instant access to information and applications. This is the default canvas and accessible from any menu by tapping .

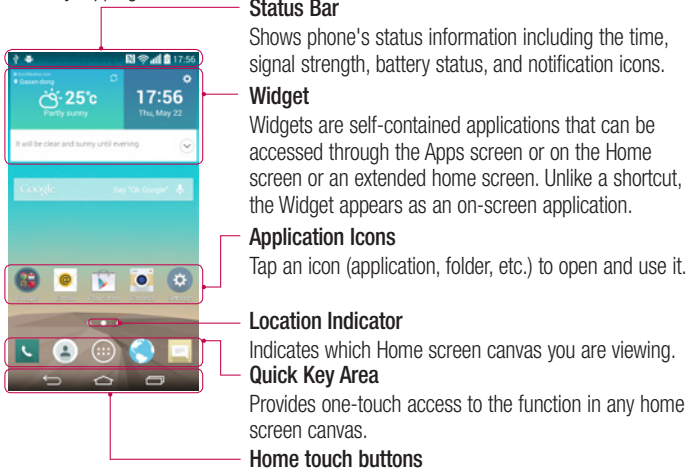

Extended home screen

The operating system provides multiple Home screen canvases to provide more space for adding icons, widgets, and more.

- ▶ Slide your finger left or right across the Home screen.

Customizing the Home screen

You can customize your Home screen by adding apps, widgets or changing wallpapers.

To add items on your Home screen

- 1 Touch and hold the empty part of the Home screen.
- 2 In the Add Mode menu, select the item you wish to add. You will then see this added item on the Home screen.
- 3 Drag it to the desired location and lift your finger.

TIP! To add an application icon to the Home screen from the Apps menu, touch and hold the application you want to add.

To remove an item from the Home screen

- ▶ **Home screen** > touch and hold the icon you want to remove > drag it to .

To add an app as a Quick key

- ▶ From the Apps menu or on the Home screen, touch and hold an application icon and drag it to the Quick key area. Up to 7 apps can be added.

To remove an app from the Quick key area

- ▶ Touch and hold the desired quick key and drag it to .

NOTE:  **Apps** key cannot be removed.

To customize apps icons on the Home screen

- 1 Touch and hold an application icon until it is unlocked from its current position. Then drop it on the screen. The editing icon  will appear in the upper right corner of the application.
- 2 Tap the application icon again and select the desired icon design and size.
- 3 Tap **OK** to save the change.

Your Home screen

Returning to recently-used applications

- 1 Tap . A list of recently used applications will be displayed.
- 2 Tap an icon to open the application. Or tap  to return to your previous screen.

Notifications panel

Notifications alert you the arrival of new messages, calendar events, and alarms, as well as to ongoing events, such as when you are on a call.

When a notification arrives, its icon appears at the top of the screen. Icons for pending notifications appear on the left, and system icons such as Wi-Fi or battery strength shown on the right.

NOTE: The available options may vary depending on the region or service provider.

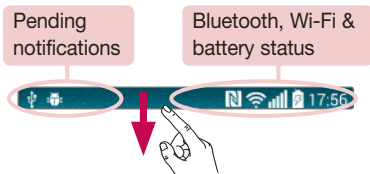

Opening the notifications panel

Swipe down from the status bar to open the notifications panel.

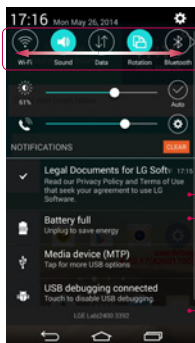

Quick Toggle Area

Tap each quick toggle key to turn it on/off. Touch and hold the key to access the settings menu of the function. To see more toggle keys, swipe left or right. Tap  to remove, add, or rearrange toggle keys.

Tap to clear all the notifications.

Notifications

The current notifications are listed, each with a brief description. Tap a notification to view it.

To close the notifications panel, touch and drag the tab toward the top of the screen.













Indicator icons on the Status Bar













Indicator icons appear on the status bar at the top of the screen to report missed calls, new messages, calendar events, device status and more.



Your Home screen

The icons displayed at the top of the screen provide information about the status of the device. The icons listed in the table below are some of the most common ones.

Icon	Description
	No SIM card inserted
	No network signal available
	Airplane mode is on
	Connected to a Wi-Fi network
	Wired headset connected
	Call in progress
	Missed call
	Bluetooth is on
	NFC is on
	System warning
	An alarm is set
	New voicemail available
	New text or multimedia message

Icon	Description
	Ringer is silenced
	Vibrate mode is on
	Battery fully charged
	Battery is charging
	Phone is connected to PC via USB cable
	Downloading data
	Uploading data
	GPS is on
	Data is synchronizing
	New Gmail message available
	New Hangouts message available
	Choose input method
	Media server content sharing on



A song is currently playing









Mobile hotspot is active

NOTE: The icons location in the status bar may differ according to the function or service.

On-screen keyboard

You can enter text using the on-screen keyboard. The on-screen keyboard appears automatically on the screen when you need to enter text. To manually display the keyboard, simply tap a text field where you want to enter text.

Using the keypad & entering text

-  Tap once to capitalize the next letter you type. Double-tap for all caps.
-  Tap to switch to the numbers and symbols keyboard.
-  Tap to switch to handwriting mode.
-  Tap to enter a space.
-  Tap to create a new line.
-  Tap to delete the previous character.

Entering accented letters

When you select French or Spanish as the text entry language, you can enter special French or Spanish characters (e.g. "á").

For example, to input "á", touch and hold the "a" key until the zoom-in key grows bigger and displays characters from different languages.

Then select the special character you want.

Google account setup

When you first turn on your phone, you have the opportunity to activate the network, to sign into your Google Account and select how you want to use certain Google services.

To set up your Google account:

- Sign into a Google Account from the prompted set-up screen.

OR

- Tap  >  > **Apps** tab > select a Google application, such as **Gmail** > select **New** to create a new account.

If you have a Google account, tap **Existing**, enter your email address and password, then tap .

Once you have set up your Google account on your phone, your phone automatically synchronizes with your Google account on the Web.

Your contacts, Gmail messages, Calendar events and other information from these applications and services on the Web are synchronized with your phone. (This will depend on your synchronization settings.)

After signing in, you can use Gmail™ and take advantage of Google services on your phone.

Connecting to Networks and Devices

Wi-Fi



With Wi-Fi, you can use high-speed Internet access within the coverage of the wireless access point (AP). Enjoy wireless Internet using Wi-Fi, without extra charges.

Connecting to Wi-Fi networks

To use Wi-Fi on your phone, you need to access a wireless access point or 'hotspot'. Some access points are open and you can simply connect to them. Others are hidden or use security features; you must configure your phone to be able to connect to them. Turn off Wi-Fi when you're not using it to extend the life of your battery.

NOTE: If you are out of the Wi-Fi zone or have set Wi-Fi to **OFF**, additional charges may be applied by your mobile operator for mobile data use.

Turning Wi-Fi on and connecting to a Wi-Fi network

- 1 Tap  >  > **Apps** tab >  **Settings** > **Networks** tab > **Wi-Fi**.
- 2 Set **Wi-Fi** to **ON** to turn it on and start scanning for available Wi-Fi networks.
- 3 Tap the Wi-Fi menu again to see a list of active and in-range Wi-Fi networks.
 - Secured networks are indicated by a lock icon.
- 4 Tap a network to connect to it.
 - If the network is secured, you are prompted to enter a password or other credentials. (Ask your network administrator for details)
- 5 The status bar displays icons that indicate Wi-Fi status.

Connecting to Networks and Devices

Bluetooth



You can use Bluetooth to send data by running a corresponding application, but not from the Bluetooth menu as on most other mobile phones.

NOTE:

- LG is not responsible for the loss, interception or misuse of data sent or received via the Bluetooth wireless feature.
- Always ensure that you share and receive data with devices that are trusted and properly secured. If there are obstacles between the devices, the operating distance may be reduced.
- Some devices, especially those that are not tested or approved by Bluetooth SIG, may be incompatible with your device.

Turning on Bluetooth and pairing up your phone with a Bluetooth device

You must pair your device with another device before you connect to it.

- 1 Tap  >  > **Apps** tab >  **Settings** > **Networks** tab > set **Bluetooth** to **ON**.
 - 2 Tap the **Bluetooth** menu again. You will see the option to make your phone visible and option to search devices. Now tap **Search for devices** to view the devices in the Bluetooth Range.
 - 3 Choose the device you want to pair with from the list.
- Once the pairing is successful, your device will connect to the other device.

NOTE: Some devices, especially headsets or hands-free car kits, may have a fixed Bluetooth PIN, such as 0000. If the other device has a PIN, you will be asked to enter it.



Send data using the Bluetooth wireless feature

- 1 Select a file or item, such as a contact, calendar event or media file, from an appropriate application or from **Downloads**.
- 2 Select the option for sending data via Bluetooth.

NOTE: The method for selecting an option may vary by data type.

- 3 Search for and pair with a Bluetooth-enabled device.

Receive data using the Bluetooth wireless feature

- 1 Tap  >  > **Apps** tab >  **Settings** > **Networks** tab > set **Bluetooth** to **ON**.
- 2 Tap the **Bluetooth** menu again and mark the checkbox at the top of the screen to visible on other devices.

NOTE: To select the length of time that your device will be visible, tap  > **Visibility timeout**.

- 3 Select **Accept** to confirm that you are willing to receive data from the device.

Sharing your phone's data connection



USB tethering and portable Wi-Fi hotspot are great features when there are no wireless connections available. You can share your phone's mobile data connection with a single computer via a USB cable (USB tethering). You can also share your phone's data connection with more than one device at a time by turning your phone into a portable Wi-Fi hotspot.

When your phone is sharing its data connection, an icon appears in the status bar and as an ongoing notification in the notifications drawer.

For the latest information about tethering and portable hotspots, including supported operating systems and other details, visit <http://www.android.com/tether>.

Connecting to Networks and Devices



To share your phone's data connection as a portable Wi-Fi hotspot

- 1 Tap  >  > **Apps** tab >  **Settings** > **Networks** tab > **Tethering & networks** > **Wi-Fi hotspot** switch to activate.
- 2 Enter a password and tap **Save**.

TIP! If your computer is running Windows 7 or a recent distribution of some flavours of Linux (such as Ubuntu), you will not usually need to prepare your computer for tethering. But, if you are running an earlier version of Windows or another operating system, you may need to prepare your computer to establish a network connection via USB. For the most current information about which operating systems support USB tethering and how to configure them, visit <http://www.android.com/tether>.

To rename or secure your portable hotspot

You can change the name of your phone's Wi-Fi network name (SSID) and secure its Wi-Fi network.

- 1 Tap  >  > **Apps** tab >  **Settings** > **Networks** tab > **Tethering & networks** > **Wi-Fi hotspot**.
- 2 Tap **Set up Wi-Fi hotspot**.
 - The **Set up Wi-Fi hotspot** dialogue box will open.
 - You can change the **Network SSID** (name) that other devices see when scanning for Wi-Fi networks.
 - You can also tap the **Security** menu to configure the network with Wi-Fi Protected Access 2 (WPA2) security using a pre-shared key (PSK).
 - If you touch the **WPA2 PSK** security option, a password field is added to the **Set up Wi-Fi hotspot** dialogue box. If you enter a password, you will need to enter that password when you connect to the phone's hotspot with a computer or other device. You can set **Open** in the **Security** menu to remove security from your Wi-Fi network.
- 3 Tap **Save**.

ATTENTION! If you set the security option as Open, you cannot prevent unauthorised usage of online services by other people and additional charges may be incurred. To avoid unauthorized usage, you are advised to keep the security option active.

Wi-Fi Direct



Wi-Fi Direct supports a direct connection between Wi-Fi enabled devices without an access point. Due to the high battery usage of Wi-Fi direct, it is recommended that you plug your phone into a power outlet while using the Wi-Fi Direct feature. Check your Wi-Fi & Wi-Fi Directed network in advance and make sure the users are connected to the same network.

To turn on Wi-Fi Direct:

- 1 Tap  >  > **Apps** tab >  **Settings** > **Networks** tab > **Wi-Fi**.
- 2 Tap the **Menu Key**  > **Wi-Fi Direct**.
- 3 Select a device to connect with from the scanned device list.

Using SmartShare

SmartShare uses DLNA (Digital Living Network Alliance) technology to share digital content through a wireless network. Both devices must be DLNA certified to support this feature. You can enjoy SmartShare feature on Gallery, and Music.

- 1 On the content you want to play or beam, tap  or **Menu Key**  > **SmartShare**.
- 2 Tap **Play** or **Beam** in the dialog box.
 - **Play:** You can stream your content via TV, Bluetooth speaker, etc.
 - **Beam:** You can send your content to Bluetooth devices or SmartShare Beam*-supported LG phones or tablets.
*SmartShare Beam quickly transfers multimedia contents through Wi-Fi Direct.
- 3 Tap the device to play or receive on the list.

Connecting to Networks and Devices

- If the device is not on the list, make sure on the device that Wi-Fi, Wi-Fi Direct, or Bluetooth connection is turned on. And tap **Rescan**.

4 Tap **Send**.

To enjoy content from nearby devices such as a computer or mobile device on your phone

- 1 To connect the nearby devices to your phone, tap **Nearby devices** on **Gallery**, **Music** application as below.

<Gallery>

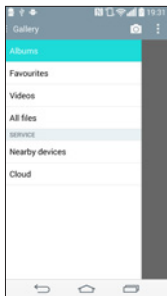

<Music>

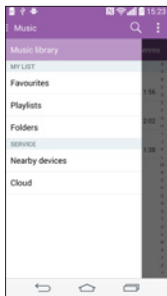

- Ensure that your phone and nearby devices are connected to the same Wi-Fi network.
- Make sure DLNA feature on the nearby device is turned on.

2 Tap the device to connect.

If the device is not on the list, tap **Search nearby devices**.

After connection, you can enjoy the contents from the nearby device on your phone.

PC connections with a USB cable

Learn to connect your device to a PC with a USB cable in USB connection modes.

Transferring music, photos and videos using the USB mass storage mode

- 1 Connect your phone to a PC using a USB cable.
- 2 If you haven't installed the LG Android Platform Driver on your PC, you will need to manually change the settings. Slide down the status bar > Tap **USB connected** > Select **USB connection method**, then select **Media device (MTP)**.
- 3 You can now view the mass storage content on your PC and transfer the files.

Synchronize with Windows Media Player

Ensure that Windows Media Player is installed on your PC.





- 1 Use the USB cable to connect the phone to a PC on which Windows Media Player has been installed.
 - 2 Select the **Media sync (MTP)** option. When connected, a pop-up window will appear on the PC.
 - 3 Open Windows Media Player to synchronize music files.
 - 4 Edit or enter your device's name in the pop-up window (if necessary).
 - 5 Select and drag the music files you want to the sync list.
 - 6 Start synchronization.
- The following requirements must be satisfied to synchronize with Windows Media Player.

Items	Requirement
OS	Microsoft Windows XP SP2, Vista or higher
Window Media Player version	Windows Media Player 10 or higher

- If the Windows Media Player version is lower than 10, install version 10 or higher.



Calls

Making a call

- 1 Tap  to open the keypad.
- 2 Enter the number using the keypad. To delete a digit, tap the .
- 3 Tap  to make a call.
- 4 To end a call, tap the **End** icon .

TIP! To enter "+" to make international calls, touch and hold .

Calling your contacts

- 1 Tap  to open your contacts.
- 2 Scroll through the contact list or enter the first few letters of the contact you want to call by tapping **Search contacts**.
- 3 In the list, tap  you want to call.

Answering and rejecting a call





When you receive a call in Lock state, swipe the  in any direction to Answer the incoming call.

Swipe the  in any direction to Decline an incoming call.

Adjusting the in-call volume

To adjust the in-call volume during a call, use the Volume up and down keys on the back side of the phone.

Making a second call

- 1 During your first call, tap **Menu key**  > **Add call** and dial the number. You can also go to the recently dialled numbers list by tapping **Call logs** or can search contacts by tapping **Contacts** and selecting the contact you want to call. Also, you can search contacts by tapping **Favorites** or **Groups**.
- 2 Tap  to make the call.
- 3 Both calls are displayed on the call screen. Your initial call is locked and put on hold.
- 4 Tap the displayed number to toggle between calls. Or tap  **Merge calls** to start a conference call.
- 5 To end active calls, tap **End** or tap  and slide the notification bar down and select the **End call** icon .

NOTE: You are charged for each call you make.

Viewing your call logs

On the Home screen, tap  and choose the **Call logs**.



View a complete list of all dialled, received and missed calls.

TIP!

- Tap any call log entry to view the date, time and duration of the call.
- Tap the **Menu key** , then tap **Delete all** to delete all the recorded items.

Call settings

You can configure phone call settings such as call forwarding, as well as other special features offered by your carrier.

- 1 On the Home screen, tap .
- 2 Tap .
- 3 Tap **Call settings** and choose the options that you wish to adjust.

Contacts



Add contacts to your phone and synchronize them with the contacts in your Google account or other accounts that support contact syncing.

Searching for a contact

On the Home screen

- 1 Tap  to open your contacts.
- 2 Tap **Search contacts** and enter the contact name using the keyboard.

Adding a new contact

- 1 Tap , enter the new contact's number, then tap the **Menu key** . Tap **Add to Contacts > New contact**.
- 2 If you want to add a picture to the new contact, tap the image area. Choose from **Take photo** or **Select from Gallery**.
- 3 Tap a category of contact information and enter the details about your contact.
- 4 Tap **Save**.

Favourites contacts

You can classify frequently called contacts as favourites.

Adding a contact to your favourites



- 1 Tap  to open your contacts.
- 2 Tap a contact to view its details.
- 3 Tap the star to the right corner of the contact's name. The star will turn yellow color.

Contacts

Removing a contact from your favourites list

- 1 Tap  to open your contacts.
- 2 Tap the **Favourites** tab, and choose a contact to view its details.
- 3 Tap the yellow color star to the right corner of the contact's name. The star turns white color and the contact is removed from your favourites.

Creating a group



- 1 Tap  to open your contacts.
- 2 Tap **Groups** and tap the **Menu key** . Select **New group**.
- 3 Enter a name for the new group. You can also set a ringtone for the newly created group.
- 4 Tap **Save** to save the group.

NOTE: If you delete a group, the contacts assigned to that group will not be lost. They will remain in your contacts.

Messaging

Your phone combines SMS and MMS into one intuitive, easy-to-use menu.

Sending a message

- 1 Tap  on the Home screen and tap  to open a blank message.
- 2 Enter a contact name or contact number in the **To** field. As you enter the contact name, matching contacts will appear. You can tap a suggested recipient. You can add more than one contact.

NOTE: You will be charged for a text message for every person to whom you send the message.

- 3 Tap the **Enter message** field and begin composing your message.
- 4 Tap  to open the Options menu. Choose from **Quick message**, **Insert smiley**, **Schedule sending**, **Add subject** and **Discard**.

TIP! You can tap the  icon to attach the file, that you want to share with message.

- 5 Tap **Send** to send your message.
- 6 Responses will appear on the screen. As you view and send additional messages, a message thread is created.

WARNING:

- The 160-character limit may vary from country to country, depending on the language and how the SMS is coded.
- If an image, video or audio file is added to an SMS message, it is automatically converted into an MMS message and you are charged accordingly.

Messaging

Threaded box

Messages (SMS, MMS) exchanged with another party can be displayed in chronological order so that you can conveniently see an overview of your conversation.

Changing your message settings

Your phone message settings are pre-defined, so you can send messages immediately. You can change the settings according to your preferences.

- Tap the **Messaging** icon on the Home screen, tap  and then tap **Settings**.

E-mail

You can use the E-mail application to read emails from services like Gmail. The E-mail application supports the following account types: POP3, IMAP and Exchange. Your service provider or system administrator can provide you with the account settings you need.

Managing an email account



The first time you open the **E-mail** application, a set-up wizard opens to help you to set up an email account.

After the initial set-up, E-mail displays the contents of your inbox.

To add another email account:

- Tap  >  > **Apps** tab > **E-mail** > tap  > **Settings** >  **Add account**.



To change an email account's settings:

- Tap  >  > **Apps** tab > **E-mail** > tap  > **Settings** > **General settings**.

To delete an email account:

- Tap  >  > **Apps** tab > **E-mail** > tap  > **Settings** > tap  > **Remove account** > Select the account to delete > **Remove** > select **Yes**.





Working with account folders

Tap  >  > **Apps** tab > **E-mail** > tap  and select **Folders**.

Each account has an Inbox, Outbox, Sent and Drafts folder. Depending on the features supported by your account's service provider, you may have additional folders.

Composing and sending email

To compose and send a message

- 1 While in the **E-mail** application, tap the .
- 2 Enter an address for the message's intended recipient. As you enter text, matching addresses will be proposed from your Contacts. Separate multiple addresses using semicolons.
- 3 Tap the  to add a Cc/Bcc and tap  to attach files, if required.
- 4 Enter the text of the message.
- 5 Tap .

TIP! When a new email arrives in your Inbox, you will be notified by a sound or vibration.

Camera and Video

You can use the camera or camcorder to take and share pictures and videos. Your phone comes with a 13 megapixel camera with an autofocus feature that lets you capture sharp pictures and videos.



NOTE: Be sure to clean the protective lens cover with a microfiber cloth before taking pictures. A lens cover with smudges from fingers can cause blurry pictures with a "halo" effect.

To open the Camera application

From the Home screen, tap the **Apps Key**  > **Camera** .

OR

Tap the **Camera icon**  from the Home screen.

TIP! If you've set your phone to use the Swipe unlock method, from the locked screen, simply press the Power/Lock Key , on the back of the phone, then drag the Camera icon  upward to open the Camera application.

Getting to know the viewfinder



1 Flash – Taps to turn the flash **On**, **Off** or set it to **Auto**.



Camera and Video

- 2 Swap camera** – Tap to swap between the rear camera lens and the front camera lens.
- 3 Mode** – Mode to select the mode from: **Auto**, **Magic focus**, **Panorama** and **Dual**.
- 4 Settings** – Tap to adjust the following camera and video settings.
- 5 Gallery** – Tap to access your Gallery.
- 6 Video Recording button** – Tap to start recording a video.
- 7 Capture button** – Tap to take a photo.

Take Pictures



Taking pictures with your phone's built-in camera is as simple as choosing a subject, pointing the lens, and pressing a button.

To take a picture:



- 1 From the Home screen, tap the **Apps Key**  > **Camera** .
- 2 Frame your subject on the screen.
- 3 A square around the subject indicates that the camera has focused.
- 4 Tap  to take a photo. Your picture will be automatically saved to the Gallery.

Record Videos

In addition to taking pictures, you can record, view, and send videos with your phone's built-in video camera.

- 1 From the Home screen, tap the **Apps Key**  > **Camera** .
- 2 Frame your subject on the screen.
- 3 Tap  to start recording the video.
- 4 The length of the recording is displayed on the top of the screen.

NOTE: Tap  to take pictures while recording video.





5 Tap  to pause recording video. You can resume recording again tapping .

OR

6 Tap  to stop recording. Your video will be automatically saved to the Gallery.

Camera and Video Settings

From the camera mode, tap each icon to adjust the following camera settings.

- **Flash** : Taps to turn the flash **On**, **Off** or set it to **Auto**.
- **Swap camera** : To swap between the rear camera lens and the front camera lens.
- **Mode** : Mode to select the mode from: **Auto**, **Magic focus**, **Panorama** and **Dual**.
 - ▶ **Auto**: Captures a auto photo shot.
 - ▶ **Magic focus**: Magic focus lets you choose your focus again after taking a photo.
 - ▶ **Panorama**: Creates a wide photo of a panoramic view. Hold the phone horizontally, press the shutter to start and slowly sweep the camera across the scene.
 - ▶ **Dual**: Captures a photo or recording a video using both of camera lens. Touch and hold the small screen to resize or move it.
- **Settings** : To adjust the following camera and video settings.
 - ▶ **Dynamic tone (HDR)**: Combines photos taken at multiple exposures into one optimal photo to get a better photo in tricky lighting situations.
 - ▶ **Image size**: Set the size of your picture. Choose from **13M 4160x3120**, **W10M 4160x2340**, **9M 3120x3120** or **3M 2048x1536**. Set the size of your video. Choose from **UHD 3840x2160**, **FHD 1920x1080**, **HD 1280x720** or **120HD Slow Motion**.
 - ▶ **Cheese shutter**: Allows you to take pictures with voice commands. When on, you just say "Cheese", "Smile", "Whiskey", "Kimchi", or "LG" to take a picture.
 - ▶ **Timer**: Set your camera's timer. This is ideal if you want to be a part of the picture.
 - ▶ **Grid**: It is easily used to take better pictures to keeping horizontal and verticals.
 - ▶ **SD card**: Set the storage location for your pictures. Choose from **IN** or **SD**. This menu appears only when the SD card is inserted.
 - ▶ **Help**: Allows you to learn how a function works. This icon will provide you with a quick guide.

Camera and Video

Multi-point Auto Focus

When you take a picture, the Multi-point Auto Focus (AF) function operates automatically and will allow you to see a clear image.

Dual

The Dual feature allows you to take a picture or record video with the front and rear cameras at the same time.

- 1 From the Home screen, tap the **Apps Key** > **Camera** .
- 2 Tap  > .

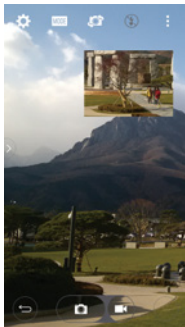

NOTE: Drag the small screen to move it to your desired location. Touch and hold the small screen to resize it. Tap on the small screen to switch screens.

- 3 Tap  to stop dual recording.

Gesture shot

Take a picture with hand gesture. To take photo, raise your hand until front camera detects it and a box appears on the screen.

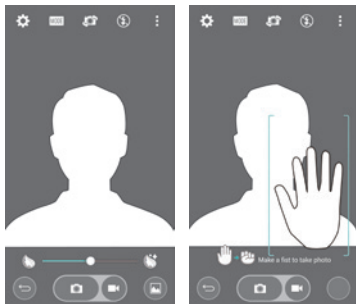

Super Zooming



You can use a zoom up to 8 times while taking pictures.

TIP! This function operates automatically while zooming in and out.

NOTE: Use a steady hand. This feature does not work with some functions. Objects can be overlapped when taking a picture of fast-moving subjects.

View Your Pictures

The Gallery is where you can access the Gallery of stored camera images. You can view them in a slideshow, share them with your friends, and delete and edit them.



- 1 From the Home screen, tap the **Apps Key**  > **Gallery** .
- 2 Select a location and tap an image to view your picture.

Camera and Video

Gallery Options

The Gallery application presents the pictures and videos in your storage, including those you've taken with the Camera application and those you downloaded from the web or other locations.

If you have one of your phone's Google Accounts, you'll also see your Picasa web albums in Gallery.

- 1 From the Home screen, tap the **Apps Key**  > **Gallery**  to view the images stored in the storage.
 - ▶ Drag left or right to view more albums.
- 2 Tap an album to open it and view its contents. (The pictures and videos in the album are displayed in chronological order.)
- 3 Tap a picture in an album to view it.

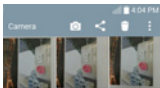









- ▶ Tap a picture group again to reveal the following icons:
 -  **Camera:** Opens the Camera.
 -  **Share:** You can share the picture via various methods such as Messaging or Bluetooth.
 -  **Delete:** Deletes the picture.
- ▶ Tap a picture in an album then tap  for the following options: **SmartShare, Set**

image as, Move, Copy, Copy to Clip Tray, Lock, Slideshow, Rotate left, Rotate right, Crop, Add location, Rename, Print and Details.

- ▶ Tap the **Back Key**  to return to the previous screen.



Assign Pictures

After taking a picture, assign it as a picture ID for a Contacts entry or as the Home screen background image (wallpaper).





- 1 From the Home screen, tap the **Apps Key**  > **Gallery** .
- 2 Tap an album and tap an image to view it.
- 3 With the picture displayed, tap  > **Set image as**.
- 4 Select an option.
 - ▶ **Contact photo** to assign the picture to a Contact entry as a picture ID. Tap an entry from Contacts, crop the image and tap **OK** to assign the picture.
 - ▶ **Home screen wallpaper** to assign the picture as a background image, crop the image and tap **OK** to assign the picture.
 - ▶ **Lock screen wallpaper** to assign the picture as a background image for your lock screen.
 - ▶ **Wallpaper** to assign the picture as a background image, crop the image and tap **SET WALLPAPER** to assign the picture.

Video Options



The Gallery is where you can access the Gallery of stored video images. You can view them, share them with your friends, and delete and edit them.

- 1 From the Home screen, tap the **Apps Key**  > **Gallery**  to view the videos stored in storage.
 - ▶ Scroll left or right to view more albums.
- 2 Tap an album to open it and view its contents. (The pictures and videos in the album are displayed in chronological order.)
- 3 Tap a video to view it. You can access the following options:



Camera and Video

- ▶  **Rotation:** Changing the orientation of screen content.
- ▶  **QSlide:** Enables an overlay on your phone's display for easy multitasking.
- ▶  **SmartShare:** Shares media files with DLNA certified devices.
- ▶  **Menu:** Tap to access Screen ratio, Subtitles, Share, Trim, Settings, Details options.
- ▶  **Screen shot:** Captures a screen shot while playing a video.

NOTE: Tap  > Settings > Screenshot on.

- ▶  **Volume:** Tap to display the Volume slider bar, then adjust the playback volume on the slider bar.
- ▶  **Lock/Unlock:** Locks the touch keys to prevent unintentional touches.

Play a Video

- 1 From the Home screen, tap the **Apps Key**  > **Gallery**  to view videos stored in the storage.
 - ▶ Scroll left or right to view more albums.
- 2 Tap an album to open it and view its contents. (The pictures and videos in the album are displayed in chronological order.)
- 3 3. Tap a video in an album to play.
 - ▶ Tap the video to view the playback controls.

NOTE: While a video is playing, slide the left side of the screen up or down to adjust the screen brightness. While a video is playing, slide the right side of the screen up or down to adjust the sound. While playing a video, tap the timeline point to preview that portion of the video via a small screen. Tap the small screen to jump to that part of the video. While playing a video, slide your finger from left to right (or vice versa) to fast-forward and rewind.

Live Zoom

Live Zoom allows you to zoom in or zoom out on a portion of a video that is being played to make the desired section appear larger or smaller.

When viewing a video, use your index finger and thumb in a pinching or spreading motion to zoom in or out.

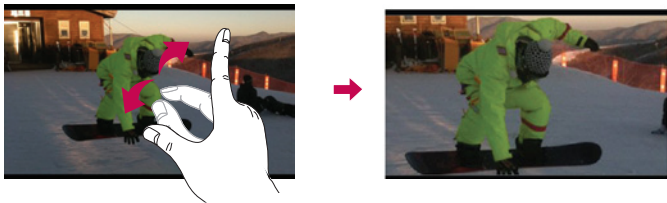

NOTE: Do not press too hard; the touch screen is sensitive enough to pick up a light, but firm touch.

Dual Play

Dual Play (connected wired or wirelessly to two displays) can be run on a different screen.

NOTE: Connect two devices using wired (Slimport-HDMI) cable or a wirelessly (Miracast). The connectable device can be a TV or a monitor supported by an HDMI cable or Miracast. The Gallery, Video apps are supported on Dual Play. Tap the **Home Key**  once when two displays are a different status (i.e. the monitor is playing a video and your phone's video app is displaying empty screen), then Dual Play will start. Not all videos are supported by Dual Play. Dual Play operates at 1280X720 or higher display resolution.

Gallery



Open the **Gallery** application to view albums of your pictures and videos.

To open the Gallery application

- From the Home screen, tap the **Apps Key**  > **Gallery** .

Viewing your albums

The **Gallery** application presents the pictures and videos saved in your phone, including those you've taken with the **Camera** application and those you downloaded from the web or other locations.

- Tap an album to open it and view its contents.
- Tap a picture or video in an album to view it.
- Tap the **Menu Key**  (at the top right corner of the screen) to access **New Album**, **Delete**, **Hide/Show album**, **Settings**, and **Help**.
- Tap the **Camera icon**  to return to the Camera application.

To share an album

You can share the entire contents of one or more albums or individual images or videos from an album.

- 1 From the Home screen, tap the **Apps Key**  > **Gallery** .
- 2 Touch and hold the desired album, tap **Share**, select the application to use to share your images, then complete the sending method as necessary.

Working with photos

Use the **Gallery** application to view pictures that you've taken with the **Camera** application, downloaded.

To view and browse photos

- 1 From the Home screen, tap the **Apps Key**  > **Gallery** .
- 2 Open an album and tap a picture.

- 3 Tap the **Menu Key**  (at the top right corner of the screen) to access **SmartShare, Set image as, Move, Copy, Copy to Clip Tray, Lock, Slideshow, Rotate left, Rotate right, Crop, Add/Remove location, Rename, Print, or Details.**

Camera Mode Icon

Tap here to go to camera mode.

Gallery Icon

Tap here to return to your Gallery.

Edit Icon

Tap here to edit your picture.



Share Icon

Tap here to share the photo using the method you select.

Delete Icon

Tap here to delete the photo.

Swipe horizontally to scroll through the photos in the current album.

Swipe here to quickly scroll through the images in the album, then tap the one you want to view.

To share a video

- 1 Open an album to view its contents, then tap the **Share icon**  at the top of the Gallery screen.
- 2 Checkmark the video(s) you want to share, tap **Share** at the bottom of the screen, select how to share the file(s), then complete as necessary.



To delete a video

- 1 Open an album to view its contents, then tap the **Delete icon**  at the top of the Gallery screen.
- 2 Checkmark the video(s) you want to delete, tap **Delete** at the bottom of the screen, then tap Yes to confirm.

NOTE: You can also pinch in on your video list, then swipe a video up, off the screen to quickly delete it.

QSlide while playing videos

You can play videos in a QSlide window allowing you to use other applications while the video is playing.

- 1 Open the **Gallery** application and begin playing the video.
- 2 Tap the **QSlide** icon  at the top right corner of the screen to activate the QSlide feature to play the video in a QSlide window.
- 3 To close the QSlide window, tap the  in the upper-right corner of its title bar.

Function

QuickMemo+

The **QuickMemo+** allows you to create memos and capture screen shots. Capture screens, draw on them and share them with family and friends with QuickMemo+.

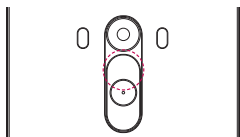

OR

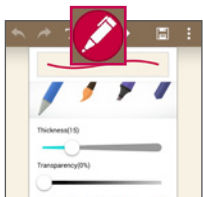
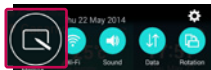
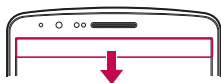

- 1 (While screen is switched off) Press and hold the Volume Up key.



OR

Touch and slide the status bar downward and tap .

- 2 Select the desired menu option from **Pen type**, **Colour**, **Eraser** and create a memo.

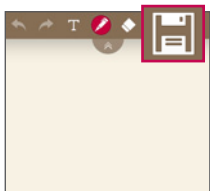
Function









- 3 Tap  in the Edit menu to save the memo with the current screen. To exit QuickMemo+ at any time, tap .

NOTE: Please use a fingertip while using the QuickMemo+. Do not use your fingernail.

Using the QuickMemo+ options

You can easily use the editing tools when using the QuickMemo+.

	Undo or Redo.
	Use complex concept function.
	Select the pen type and the colour.
	Erase the memo that you created.
	Save the memo with the current screen in the Gallery or QuickMemo+ .
	Option: Tap to choose Share , Paper style for the memo.

Viewing the saved QuickMemo+

Tap **QuickMemo+/Gallery** and select the QuickMemo+ album.

QSlide

From any screen, bring up a notepad, calendar, and more as a window inside your screen.



1		Tap to exit the QSlide and return to full window.
2		Tap to adjust transparency.
3		Tap to end the QSlide.
4		Tap to adjust the size.

- 1 Touch and slide the status bar downwards > tap QSlide apps or while using applications that support QSlide, tap . The function will be continuously displayed as a small window on your screen.
- 2 You can make a call, browse the Web, or choose other phone options. You can also use and tap the screen under the small windows when the transparency bar is not full .

NOTE: The QSlide can support up to two windows at the same time.

Function

QuickRemote

QuickRemote turns your phone into a Universal Remote for your home TV, Set top box, audio system.

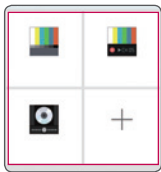
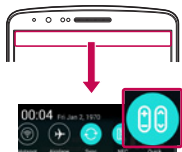

- 1 Touch and slide the status bar downwards and tap  > **ADD REMOTE**.

OR

Tap  >  > **Apps** tab > 
QuickRemote > tap .

- 2 Select the type and brand of device, then follow the on-screen instructions to configure the device(s).
- 3 Touch and slide the status bar downwards and use QuickRemote functions.

NOTE: The QuickRemote operates the same way as an ordinary remote control infrared (IR) signals. Be careful not to cover the infrared sensor at the top of the phone when you use the QuickRemote function. This function may not be supported depending on the model, the manufacturer or service company.

Smart Keyboard

Smart Keyboard recognizes your keyboard input habit and provide your own keyboard quickly inputting without errors.

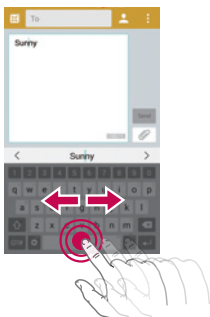

Move cursor using space bar

Touch and hold the space bar and left or right to move the cursor.



Enter suggested word using gesture control



Enter text on the keyboard and the related word suggestions appear. Flick upward on the left to select the left-side suggestion. Flick upward on the right to select the right-side suggestion.

Function

LG SmartWorld

LG SmartWorld offers an assortment of exciting content – fonts, themes, games, applications.

How to Get to LG SmartWorld from Your Phone

- 1 Tap  >  > **Apps** tab > tap the  icon to access **LG SmartWorld**.
- 2 Tap Sign in and enter ID/PW for LG SmartWorld. If you have not signed up yet, tap Register to receive your LG SmartWorld membership.
- 3 Download the content you want.
* When you use Cellular network, data fee could be charged by data plan that you signed-up with carrier.
* LG SmartWorld may not be available from all carriers or in all countries.

NOTE: What if there is no icon?

- 1 Using a mobile Web browser, access LG SmartWorld (www.lgworld.com) and select your country.
- 2 Download the LG SmartWorld App.
- 3 Run and install the downloaded file.
- 4 Access LG SmartWorld by tapping the  icon.

Special benefit only in LG SmartWorld

- 1 Decorate your own style on your Smartphone, Use Home Theme & Keyboard Theme & Font that provided on LG SmartWorld. (However this service is available to specific device. please check in LG SmartWorld website whether it is feasible or not whether it is feasible or not)
- 2 Enjoy LG SmartWorld's special service by joining promotion that consistently provided.

Multimedia

Music

Your phone has a built-in music player that lets you play all your favorite tracks. To access the music player, tap  >  > **Apps** tab >  **Music**.

Add music files to your phone



Start by transferring music files to your phone:

- Transfer music using Media sync (MTP).
- Download from the wireless Web.
- Synchronize your phone to a computer.
- Receive files via Bluetooth.

Transfer music using Media sync (MTP)

- 1 Connect the phone to your PC using the USB cable.
- 2 Select the **Media sync (MTP)** option. Your phone will appear as another hard drive on your computer. Click on the drive to view it. Copy the files from your PC to the drive folder.
- 3 When you're finished transferring files, swipe down on the Status Bar and tap **USB connected** > **Charge phone**. You may now safely unplug your device.

Playing a song

- 1 Tap  >  > **Apps** tab >  **Music**.
- 2 Tap **Songs**.
- 3 Select the song you want to play.



Tap to pause playback.











Tap to resume playback.



Tap to skip to the next track in the album, playlist, or shuffle. Touch and hold to fast forward.

Multimedia

	Tap to restart the current track or skip to the previous track in the album, playlist, or shuffle. Touch and hold to rewind.
	Tap to display the Volume slider bar, then adjust the playback volume on the slider bar.
	Tap to set audio effects.
	Tap to open the current playlist.
	Tap to add the song to your favourites.
	Tap to play the current playlist in shuffle mode (tracks are played in random order).
	Tap to toggle through the repeat modes to repeat all songs, repeat current song, or repeat off.
	Tap to share your music via the SmartShare function.

To change the volume while listening to music, press the up and down volume keys on the back side of the phone.

Touch and hold any song in the list. The **Play**, **Add to playlist**, **Share**, **Set as ringtone**, **Delete**, **Details** and **Search** options will be displayed.

NOTE:



- Some file formats are not supported, depending on the device software.
- If the file size exceeds the available memory, an error can occur when you open files.

NOTE: Music file copyrights may be protected by international treaties and national copyright laws.

Therefore, it may be necessary to obtain permission or a licence to reproduce or copy music.





In some countries, national laws prohibit private copying of copyrighted material. Before downloading or copying the file, check the national laws of the relevant country concerning the use of such material.

Setting your alarm





- 1 Tap  >  > **Apps** tab >  **Clock** > .
- 2 After you set the alarm, your phone lets you know how much time is left before the alarm will go off.
- 3 Set **Repeat**, **Snooze duration**, **Vibration**, **Alarm sound**, **Alarm volume**, **Auto app starter**, **Puzzle lock** and **Memo**. Tap **Save**.

NOTE: To change alarm settings in the alarm list screen, tap the **Menu key**  and select **Settings**.

Using your calculator

- 1 Tap  >  > **Apps** tab >  **Calculator**.
- 2 Tap the number keys to enter numbers.
- 3 For simple calculations, tap the function you want to perform (+, -, x or ÷) followed by =.
- 4 For more complex calculations, slide the left then choose sin, cos, tan, log etc.
- 5 To check the history, tap the icon .





Adding an event to your calendar

- 1 Tap  >  > **Apps** tab >  **Calendar**.
- 2 On the screen, you can find the different view types for the Calendar (Day, Week, Month, Year, Agenda).
- 3 Tap on the date for which you wish to add an event and tap .
- 4 Tap **Event name** and enter the event name.
- 5 Tap **Location** and enter the location. Check the date and enter the time you wish your event to start and finish.
- 6 If you wish to repeat the alarm, set **REPEAT** and set **REMINDERS**, if necessary.
- 7 Tap **Save** to save the event in the calendar.

Voice Recorder

Use the voice recorder to record voice memos or other audio files.

Recording a sound or voice

- 1 Tap  >  >  **Voice Recorder**.
- 2 Tap  to begin recording.
- 3 Tap  to end the recording.
- 4 Tap  to listen to the recording.

NOTE: Tap  to access your album. You can listen to the saved recording. The available recording time may differ from actual recording time.



Sending the voice recording

- 1 Once you have finished recording, you can send the audio clip by tapping .
- 2 Choose from **Bluetooth, Drive, Email, Gmail, Messaging, QuickMemo+** or **SmartShare Beam**. When you select **Bluetooth, Drive, Email, Gmail, Messaging, QuickMemo+** or **SmartShare Beam** the voice recording is added to the message. You may then write and send the message as you usually would.

Tasks

This task can be synchronized with MS Exchange account. You can create task, revise it and delete it in MS outlook or MS Office Outlook Web Access.

To Synchronize MS Exchange

- 1 From the Home Screen, Tap  >  > **Apps** tab >  **Settings**.
- 2 Tap **General** tab > **Accounts & sync** > **Add account**.
- 3 Tap **Microsoft Exchange** to create Email address and Password.
- 4 Make sure if you checkmark Sync task.

NOTE: MS Exchange may not be supported depending on email server.

Google+



Use this application to stay connected with people via Google's social network service.

- Tap  >  > **Apps** tab >  **Google+.**

NOTE: This application may not be available depending on the region or service provider.

Voice Search

Use this application to search webpages using voice.

- 1 Tap  >  > **Apps** tab >  **Voice Search.**
- 2 Say a keyword or phrase when **Speak now** appears on the screen. Select one of the suggested keywords that appear.

NOTE: This application may not be available depending on the region or service provider.

Downloads

Use this application to see what files have been downloaded through the applications.

- Tap  >  > **Apps** tab >  **Downloads.**

NOTE: This application may not be available depending on the region or service provider.

The Web

Internet

Use this application to browse the Internet. Browser gives you a fast, full-color world of games, music, news, sports, entertainment and much more, right on your mobile phone wherever you are and whatever you enjoy.

NOTE: Additional charges apply when connecting to these services and downloading content. Check data charges with your network provider.

1 Tap  >  > **Apps tab** >  **Internet**.

Using the Web toolbar

Tap slide it upwards with your finger to open.



Tap to go back one page.



Tap to go forward one page, to the page you connected to after the current one. This is the opposite of what happens when you tap , which takes you to the previous page.



Tap to go to the Home page.



Tap to add a new window.



Tap to access bookmarks.

Viewing webpages

Tap the address field, enter the web address and tap **Go**.

Opening a page

To go to new page, tap  → .

To go to another webpage, tap , scroll up or down, and tap the page to select it.

Searching the web by voice

Tap the address field, tap , speak a keyword, and then select one of the suggested keywords that appear.

NOTE: This feature may not be available depending on the region or service provider.

Bookmarks

To bookmark the current webpage, tap  > **Add to bookmarks** > **OK**.

To open a bookmarked webpage, tap  and select one.

History

Tap  > **History** to open a webpage from the list of recently-visited webpages. To clear all history, tap  → **Yes**.

Using Popup Browser

Use this feature to access the Internet without closing the current application.

While viewing content, such as contacts or notes that include web addresses, select a web address and then tap **Popup Browser** to open the pop-up browser. Touch and drag the browser to move it to another location.

To view the browser in full screen, tap .

To close the browser, tap .

The Web

Chrome

Use Chrome to search for information and browse webpages.

1 Tap  >  > **Apps tab** >  **Chrome**.

NOTE: This application may not be available, depending on your region and service provider.

Viewing webpages

Tap the Address field, and then enter a web address or search criteria.

Opening a page

To go to a new page, tap  →  **New tab**.

To go to another webpage, tap , scroll up or down and tap the page to select it.

Syncing with other devices

Sync open tabs and bookmarks to use with Chrome on another device when you are logged in with the same Google account.

To view open tabs on other devices, tap **Menu key**  → **Other devices**.



Select a webpage to open.

To add bookmarks, tap .

Settings

This section provides an overview of items you can change using your phone's System settings menus.

To access the Settings menu:

Tap  >  > **System settings**.

- or -

Tap  >  > **Apps tab** >  **Settings**.





Networks

< **Wi-Fi** >

Wi-Fi – Turns on Wi-Fi to connect to available Wi-Fi networks.

TIP! How to obtain the MAC address

To set up a connection in some wireless networks with MAC filters, you may need to enter the MAC address of your phone in the router.

You can find the MAC address in the following user interface: tap  >  > **Apps tab** >  **Settings** > **Networks tab** > **Wi-Fi** >  > **Advanced Wi-Fi** > **MAC address**.

< **Bluetooth** >

Turn the Bluetooth wireless feature on or off to use Bluetooth.

< **Mobile data** >

Displays the data usage and set mobile data usage limit.

< **Call** >

Configure phone call settings such as call forwarding and other special features offered by your carrier.

Vicemail – Allows you to select your carrier's voicemail service.

Fixed dialing numbers – Turn on and compile a list of numbers that can be called from your phone. You'll need your PIN2, which is available from your operator. Only numbers within the fixed dial list can be called from your phone.

Settings

Incoming voice call pop-up – Display incoming voice call pop-up when an app is in use.

Call reject – Allows you to set the call reject function. Choose from **Call reject mode** or **Reject calls from**.

Decline with message – When you want to reject a call, you can send a quick message using this function. This is useful if you need to reject a call during a meeting.

Privacy keeper – Hides the caller name and number for an incoming call.

Call forwarding – Choose whether to divert all calls when the line is busy, when there is no answer or when you have no signal.

Auto answer – Set the time before a connected hands-free device automatically answers an incoming call. Choose from Disable, 1 second, 3 seconds, and 5 seconds.

Connection vibration – Vibrates your phone when the other party answers the call.

Voice enhancement – Enhances voice quality in noisy environments so you can hear more clearly.

Save unknown numbers – Add unknown numbers to contacts after a call.

Power key ends call – Allows you to select your end call.

Call barring – Lock incoming, outgoing or international calls.

Call duration – View the duration of calls including Last call, Outgoing calls, Incoming calls and All calls.

Additional call settings – Allows you to change the following settings:

Caller ID: Choose whether to display your number in an outgoing call.

Call waiting: If call waiting is activated, the handset will notify you of an incoming call while you are on a call (depending on your network provider).

< **Share & connect** >

NFC – Your phone is an NFC-enabled mobile phone. NFC (Near Field Communication) is a wireless connectivity technology that enables two-way communication between electronic devices. It operates over a distance of a few centimeters. You can share your content with an NFC tag or another NFC support device by simply tapping it with your device. If you tap an NFC tag with your device, it will display the tag content on your device.

To switch NFC on or off: From the Home screen, touch and slide the notification panel down with your finger, then select the NFC icon to turn it on.

NOTE: When airplane mode is activated, the NFC application can be used.

Using NFC: To use NFC, make sure your device is switched on, and activate NFC if disabled.

Android Beam – When this feature is turned on, you can beam app content to another NFC-capable device by holding the devices close together.

Just bring the device together (typically back to back) and then tap your screen. The app determines what gets beamed.

SmartShare Beam – Enable to receive files from LG phones.

Media server – Share the phone display and sound on TV.

Miracast – Mirror phone screen and sound onto Miracast dongle or TV Wirelessly.

LG PC Suite – Connect LG PC Suite with your phone to easily Manage multimedia content and apps.

< Tethering & networks >

USB tethering – Connect the USB cable to share the internet connection with the computer.

Wi-Fi hotspot – You can also use your phone to provide a mobile broadband connection. Create a hotspot and share your connection. Please "**Sharing your phone's data connection**" for more information.

Bluetooth tethering – Allows you to set your phone whether you are sharing the Internet connection or not.

Help – Tap to view help information on the Wi-Fi hotspot and Bluetooth tethering functions.

Airplane mode – After switching to Airplane mode, all wireless connections are disabled.

Settings

NOTE: You must set a lock screen PIN or password before you can use credential storage.

Mobile networks – Set options for data roaming, network mode & operators, access point names (APNs) etc.

VPN – Displays the list of Virtual Private Networks (VPNs) that you've previously configured. Allows you to add different types of VPNs.

Sound

Sound profile – Choose the Sound, either Sound, Vibrate only or Silent.

Volumes – Adjust the phone's volume settings to suit your needs and your environment.

Vibrate strength – Allows you to set the vibrate strength for calls, notifications, and touch feedback.

Quiet mode – Set up your Quiet mode. Tap the **Quiet mode** to toggle it On or Off. You can schedule Quiet mode to activate automatically and designate exceptions to your Quiet mode.

Sound profile – Choose the sound, either Silent or Vibrate only.

Set time – Choose the Set time, either Always on or schedule. If you tap schedule, you can set the days and times to automatically turn Quiet mode on.

Block notification LED – Checkmark to turn LED notification off.

Block alarms – Checkmark to allow the screen not to turn on and no alarms sound.

Block incoming calls – Checkmark to allow or block incoming calls from certain contacts.

Incoming call settings

Auto reply to block calls – Set how you want to automatically reply to silenced calls.

Allow repeated calls – Checkmark to allow a call that is repeated within 3 minutes.

Allowed contact lists – Designate which contacts calls will be allowed.

Help – Display Quiet mode setting information.

Ringtone – Set the ringtone for calls. You can also add a ringtone by tapping  at the top right corner of the screen.

Notification sound – Set the notification sound. You can also add a notification sound by tapping  at the top right corner of the screen.

Ringtone with vibration – Checkmark to set the phone to vibrate in addition to the ringtone when you receive calls.

Vibrate on tap – Checkmark to vibrate when tapping the Home touch buttons and during other UI interactions.

Sound effect – Tap to set the dial pad touch tones, touch sounds, and screen lock sound.

Dial pad touch tones – Checkmark to play tones while using dial pad.

Touch sounds – Checkmark to play sound when making screen selection.

Screen lock sound – Checkmark to play sound when locking and unlocking the screen.

Message/call voice notification – Tap the **Message/call voice notification** switch to toggle it On or Off. On allows your device to incoming call and message events automatically

Display

< HOME & LOCK >

Home screen

Select Home – Set **Home** or **EasyHome** as default home.

Smart Bulletin – Tap the **Smart Bulletin** switch to toggle it On or Off. It includes an additional Home screen showing customized information. Checkmark **LG Health**, or **Smart Tips**.

Theme – Sets the screen theme for your device. You can download it from **LG SmartWorld**.

Settings

Wallpaper – Sets the wallpaper to use on your Home screen. Select it from **Gallery**, **Live Wallpapers**, **Multi-photo**, **Photos** or **Wallpaper gallery**.

Screen swipe effect – Sets the effect when you swipe to change screens. Choose from **Domino**, **Breeze**, **Accordion**, **Panorama**, **Carousel**, **Layer**, or **Slide**.

Allow Home screen looping – Checkmark to allow continuous Home screen scrolling (loop back to first screen after last screen).

Home backup & restore – Set to backup and restore Home app layout and wallpaper.

Help – Displays information regarding the Home screen items and functions.

Lock screen

Select screen lock – Set a screen lock type to secure your phone. Opens a set of screens that guide you through drawing a screen unlock pattern. Set **None**, **Swipe**, **Face Unlock**, **Knock Code**, **Pattern**, **PIN** or **Password**.

If you have enabled a Pattern lock type when you turn on your phone or wake up the screen, you will be asked to draw your unlock pattern to unlock the screen.

Screen swipe effect – Sets the screen swipe effect options. Choose from Ripple, Dewdrop, White hole, Particle, and Crystal.

NOTE: This setting name may be Pattern effect if the Screen lock is set to Pattern.

Wallpaper – Sets your Lock screen wallpaper. Select it from **Gallery** or **Wallpaper gallery**.

Missed calls & new messages – Checkmark to show notifications of missed calls and new messages on Lock screen.

Shortcuts – Allows you to change the shortcuts on the **Swipe** Lock screen.

Weather animation – Checkmark to show weather animation for current location on lock screen.

Contact info for lost phone – Checkmark to set the device owner's name to be displayed on the Lock screen. Tap  to enter the text to be displayed as the Owner info.

Lock timer – Sets the amount of time before the screen automatically locks after the screen has timed-out.

Power button instantly locks – Checkmark to instantly lock the screen when the Power/Lock Key is pressed. This setting overrides the Security lock timer setting.

Home touch buttons

Set the Home Touch Keys displayed at the bottom of all of the screens. Set which ones are displayed, their position on the bar, and what they look like. Select the keys and order, the theme, and the background.

< FONT >

Font type – Sets the type of font used for the phone and menus.

Font size – Sets the size of the font displayed in the phone and menus.

< OTHER SCREEN SETTINGS >

Brightness – Adjusts the brightness of the screen. For best battery performance, use the dimmest comfortable brightness.

Notification LED – Tap the switch to toggle it On or Off. On will activate the LED light for the notifications you select, in the color you set for each one.

Auto-rotate screen – Checkmark to set the phone to automatically rotate the screen based on the phone orientation (portrait or landscape).

Screen timeout – Sets the amount of time before the screen times out.

Smart Screen – Checkmark to allow the screen to stay on when phone detects your face.

< ADVANCED SETTINGS >

Screen-off effect – Sets the screen-off effect. Choose from Fade out, Black hole, and Retro TV.

Daydream – Tap the Daydream switch to toggle it On or Off. On allows the set screensaver to be displayed when the phone is sleeping while docked and/or charging. Choose from Clock and Google Photos.

General

< Language & input >

Use the Language & input settings to select the language for the text on your phone and to configure the on-screen keyboard, including words you've added to its dictionary.

Language – Sets the language to use on your device.

Default – Sets the default on-screen keyboard to use when entering text.

LG Keyboard – Checkmark to select the LG Keyboard to enter data. Tap the Settings icon to change the following settings:

Input language and type – Sets the keyboard language and characters.

Word suggestion – Checkmark to set Auto correction, Suggest next word, Advanced word selection, and Clear history. Tap the Settings icon to access these settings.

Auto capitalization – Checkmark to automatically capitalize the first letter of each sentence.

Auto punctuation – Checkmark to insert a period when the space key is double-tapped.

Voice input – Checkmark to display the Voice typing key on the keyboard.

Path input – Checkmark to enter a word by drawing a path through all of the letters.

Handwriting – Checkmark to set the handwriting style. Tap the Settings icon to set the pen type (thickness), color, delay time, and Gesture guide.

Sets the keyboard gestures to use including Hide Keyboard, Split Keyboard, and One-handed operation.

Additional settings – Sets additional settings including Keyboard theme, Extend keyboard, Vibrate on keypress, Sound on keypress, Preview on keypress.

Help – Tap the Help for more information.

Google voice typing – Checkmark to select Google voice typing to enter data. Tap the Settings icon (Settings icon) to change the Google voice settings.

Choose input languages – Sets the languages supported with Google voice typing.

Block offensive words – Checkmark to hide recognized offensive text.

Offline speech recognition – Enables voice input while offline.

Voice Search – Sets voice search options.

Language – Sets the Google search by voice language.

Speech output – Sets when to use speech output. Choose from Always, Informative only, or Hands-free only. To turn on speech output only when you've got a headset attached to your phone, select Hands-free only.

Block offensive words – Checkmark to hide offensive voice results.

Offline speech recognition – Sets one or more additional languages for speech recognition when you don't have a network connection.

Bluetooth headset – Checkmark to record audio through a connected Bluetooth headset.

Text-to-speech output – Sets the preferred speech engine and speech rate (very slow to very fast). Also plays a short demonstration of speech synthesis.

Pointer speed – Sets the pointer speed on a slide bar.

< **Location** >

Turn on location service, your phone determines your approximate location using GPS, Wi-Fi and mobile networks.

Mode – Set the location mode from **High accuracy**, **Battery saving** and **Device sensors only**.

Google Play services – Tap to check **Google Play services** app information.

LOCATION SERVICES

Camera – Checkmark to tag photos or videos with their locations.

Google Location Reporting – Select whether to turn on or off **Google Location Reporting** options. For further information, tap  > **Help**.

< **Accounts & sync** >

Permits applications to synchronize data in the background, whether or not you are actively working in them. Deselecting this setting can save battery power and lower (but not eliminate) data usage.

Settings

< Cloud >

Add a cloud account to quickly and easily use cloud service on LG apps.

< Accessibility >

Use the **Accessibility** settings to configure accessibility plug-ins you have installed on your phone.

NOTE: Requires additional plug-ins to become selectable.

< One-handed operation >

Dial keypad – Checkmark to enable you move the dial keypad to the right or left side of the device. Simply tap the arrow to move it to one side or the other.

LG keyboard – Checkmark to enable you move the keyboard to the right or left side of the device. Simply tap the arrow to move it to one side or the other.

Lock screen – Checkmark to enable you move the PIN Lock screen keypad to the right or left side of the device. Simply tap the arrow to move it to one side or the other.

Help – Displays information regarding one-handed operation.

< Shortcut key >

Get quick access to apps by pressing and holding the Volume keys when screen is off or locked. Tap the Shortcut key switch (Shortcut key switch image) at the top right corner of the screen to toggle it **On** or **Off**.

< Security >

Content lock – Select lock types to lock files in Gallery. Choose from **Password** or **Pattern**.

Encrypt phone – Allows you to encrypt data on the phone for security. You will be required to enter a PIN or password to decrypt your phone each time you power it on.

Encrypt SD card storage – Allows you to encrypt SD card storage and keep data unavailable for other devices.

Set up SIM card lock – Set up Micro-USIM card lock or change the Micro-USIM card PIN.

Password typing visible – Show the last character of the hidden password as you type.

Phone administrators – View or deactivate phone administrators.

Unknown source – Default setting to install non-Play store applications.

Verify apps – Disallow or warn before installation of apps that may cause harm.

Storage type – Software only

Trusted credentials – Display trusted CA certificates.

Install from storage – Choose to install encrypted certificates.

Clear credentials – Remove all certificates.

< Guest mode >

To protect your privacy or limit some applications to your children, you can use the Guest mode.

When you lend your phone to others, you can limit the applications to be displayed. In advance, set the Guest mode and customize the options.

< Gestures >

Answer an incoming call – Checkmark to enable you to bring the phone to your ear to automatically answer the incoming call.

Fade out ringtone – Checkmark to enable you to pick up the phone from the flat surface to fade out the incoming call ringtone.

Silence incoming calls – Checkmark to enable you to flip the phone to silence incoming calls.

Snooze or stop alarm – Checkmark to enable you to simply flip the device to snooze or stop the alarm.

Pause video – Checkmark to enable you to simply flip the device to pause the currently playing video.

Help – Opens a help guide on how to use the Gestures features of your device.

Motion sensor calibration – Allows you to improve the accuracy of the tilt and speed of the sensor.

Settings

< QuickCircle case >

Activate to make features, such as music, weather, and clock, available in small view when using the QuickCircle case.

< Dual Window >

The two split-screen can be viewed at the same time.

1. Touch and hold the Back button to split the screen.
2. Tap or drag app icon you want to use.

 – Switch two screens.

 – View app list.

 – Open full screen.

 – Close most recent app.

Split view – Checkmark to tap a link on the full screen or attachment from emails to run dual windows automatically.

Help – Display tips for using dual window.

< Date & time >

Use **Date & time** settings to set how dates will be displayed. You can also use these settings to set your own time and time zone rather than obtaining the current time from the mobile network.

< Storage >

INTERNAL STORAGE – View the internal storage usage.

< Battery >

BATTERY INFORMATION

The Battery charge information is displayed on a battery graphic along with the percentage of the remaining charge and its status.

Touch the Battery charge icon to display the Battery use screen to see battery usage level and battery use details. It displays which components and applications are using the most battery power. Tap one of the entries to see more detailed information.

Battery percentage on status bar – Checkmark to display the battery level

percentage on the Status Bar next to the battery icon.

BATTERY SAVER

Tap the Battery saver switch to toggle it On or Off. Tap Battery saver to access the following settings:

Turn Battery saver on – Sets the battery charge percent level that will automatically turn on Battery saver. Choose from Immediately, 10% battery, 20% battery, 30% battery, and 50% battery.

BATTERY SAVING ITEMS

Auto-sync – Checkmark to turn off Auto-sync when Battery saver is activated.

Wi-Fi – Checkmark to turn Wi-Fi off when data is not being used while Battery saver is activated.

Bluetooth – Checkmark to turn Bluetooth off when not connected while Battery saver is activated.

Vibrate on tap – Checkmark to turn off touch feedback when Battery saver is activated.

Brightness – Checkmark to set the screen brightness when Battery saver is activated. Tap  to change the setting.

Screen timeout – Checkmark to set the screen timeout when Battery saver is activated. Tap the Settings icon to change the setting.

Notification LED – Checkmark to turn off the LED light for notifications when Battery saver is activated.

Help – Display battery saving items information.

< Smart cleaning >

Display the space in use and free in your phone. Tap (... icon) at the top right corner of the screen to set notification interval and idle time period.

< Apps >

View and manage your applications.

Settings

< Default message app >

Set **Messaging** or **Hangouts** as default app.

< Backup & reset >

Change the settings for managing your settings and data.

Backup my data – Set to backup your settings and application data to the Google server.

Backup account – Set to backup your account.

Automatic restore – Set to restore your settings and application data when the applications are reinstalled on your device.

LG Backup service – Backs up all information on the device and restores it in the event of data loss or replacement.

Factory data reset – Reset your settings to the factory default values and delete all your data. If you reset the phone this way, you are prompted to re-enter the same information as when you first started Android.

< Printing >

Cloud Print – Tap to searching for printers. Tap the Cloud Print switch at the top right corner of the screen to toggle it **ON** or **OFF**.

< About phone >

View legal information and check your phone status and software version.

PC software (LG PC Suite)

"LG PC Suite" PC software is a program that helps you connect your device to a PC via a USB cable and Wi-Fi. Once connected, you can use the functions of your device from your PC.

With your "LG PC Suite" PC Software, You Can...

- Manage and play your media contents (music, movie, picture) on your PC.
- Send multimedia contents to your device.
- Synchronizes data (schedules, contacts, bookmarks) in your device and PC.
- Backup the applications in your device.
- Update the softwares in your device.
- Backup and restore the device data.
- Play multimedia contents of your PC from your device.
- Backup and create and edit the memos in your device

NOTE: You can use the Help menu from the application to find out how to use your "LG PC Suite" PC software.

Installing "LG PC Suite" PC Software

"LG PC Suite" PC software can be downloaded from the webpage of LG.

- 1 Go to www.lg.com and select a country of your choice.
- 2 Go to **Support > MOBILE SUPPORT > LG Mobile Phones > Select the Model**
or
Go to **Support > Mobile > Select the Model.**
- 3 Click **PC SYNC** from **MANUALS & DOWNLOAD** and click **DOWNLOAD** to download "LG PC Suite" PC software.

PC software (LG PC Suite)

System Requirements for "LG PC Suite" PC software

- OS: Windows XP (Service pack 3) 32bit, Windows Vista, Windows 7, Windows 8
- CPU: 1 GHz or higher processors
- Memory: 512 MB or higher RAMs
- Graphic card: 1024 x 768 resolution, 32 bit color or higher
- HDD: 500 MB or more free hard disk space (More free hard disk space may be needed depending on the volume of data stored.)
- Required software: LG integrated drivers, Windows Media Player 10 or later

NOTE: LG Integrated USB Driver

LG integrated USB driver is required to connect an LG device and PC and installed automatically when you install "LG PC Suite" PC software application.

Synchronizing your Device to a PC

Data from your device and PC can be synchronized easily with "LG PC Suite" PC software for your convenience. Contacts, schedules and bookmarks can be synchronized.

The procedure is as follows:

- 1 Connect your device to PC. (Use a USB cable or Wi-Fi connection.)
- 2 Slide down the status bar > Tap **USB connected** > Select **USB connection method**, then select **Media device (MTP)**.
- 3 After connection, run the program and select the device section from the category on the left side of the screen.
- 4 Click **Personal information** to select.
- 5 Select the checkbox of contents to synchronize and click the **Sync** button.

NOTE: To synchronize your phone with your PC, you need to install LG PC Suite onto your PC. Please refer to previous pages to install LG PC Suite.

Moving contacts from your Old Device to your New Device

- 1 Export your contacts as a CSV file from your old device to your PC using a PC sync program.
- 2 Install "LG PC Suite" on the PC first. Run the program and connect your Android mobile phone to the PC using a USB cable.
- 3 On the top menu, select **phone > Import/Export contacts > Export** to your phone.
- 4 A popup window to select the file type and a file to export will appear.
- 5 On the popup, click the **Select a file** and Windows Explorer will appear.
- 6 Select the contacts file to export in Windows Explorer and click the Open.
- 7 Click **Export**.
- 8 A **Field mapping** popup to link the contacts in your device and new contacts data will appear.
- 9 If there is a conflict between the data in your PC contacts and device contacts, make the necessary selections or modifications in LG PC Suite.
- 10 Click **OK**.

Phone software update

Phone software update

LG Mobile phone software update from the Internet

For more information about using this function, please visit <http://www.lg.com/common/index.jsp> → select your country and language.

This feature allows you to conveniently update the firmware on your phone to a newer version from the Internet without needing to visit a service center. This feature will only be available if and when LG makes a newer firmware version available for your device. Because the mobile phone firmware update requires the user's full attention for the duration of the update process, please make sure you check all instructions and notes that appear at each step before proceeding. Please note that removing the USB data cable during the upgrade may seriously damage your mobile phone.

NOTE: LG reserves the right to make firmware updates available only for selected models at its own discretion and does not guarantee the availability of the newer version of the firmware for all handset models.

LG Mobile Phone software update via Over-the-Air (OTA)

This feature allows you to conveniently update your phone's software to a newer version via OTA, without connecting using a USB data cable. This feature will only be available if and when LG makes a newer firmware version available for your device.

You should first check the software version on your mobile phone: **Settings > General tab > About phone > Update Center > Software Update > Check now for update.**

NOTE: Your personal data from internal phone storage—including information about your Google account and any other accounts, your system/application data and settings, any downloaded applications and your DRM licence—might be lost in the process of updating your phone's software. Therefore, LG recommends that you backup your personal data before updating your phone's software. LG does not take responsibility for any loss of personal data.

NOTE: This feature depends on your network service provider, region and country.

About this user guide

About this user guide

- Before using your device, please carefully read this manual. This will ensure that you use your phone safely and correctly.
- Some of the images and screenshots provided in this guide may appear differently on your phone.
- Your content may differ from the final product, or from software supplied by service providers or carriers. This content may be subject to change without prior notice. For the latest version of this manual, please visit the LG website at www.lg.com.
- Your phone's applications and their functions may vary by country, region, or hardware specifications. LG cannot be held liable for any performance issues resulting from the use of applications developed by providers other than LG.
- LG cannot be held liable for performance or incompatibility issues resulting from edited registry settings being edited or operating system software being modified. Any attempt to customize your operating system may cause the device or its applications to not work as they should.
- Software, audio, wallpaper, images, and other media supplied with your device are licensed for limited use. If you extract and use these materials for commercial or other purposes is, you may be infringing copyright laws. As a user, you are fully and entirely responsible for the illegal use of media.
- Additional charges may be applied for data services, such as messaging, uploading and downloading, auto-syncing, or using location services. To avoid additional charges, select a data plan to is suitable for your needs. Contact your service provider to obtain additional details.

Trademarks

- LG and the LG logo are registered trademarks of LG Electronics.
- All other trademarks and copyrights are the property of their respective owners.

DivX HD

ABOUT DIVX VIDEO: DivX® is a digital video format created by DivX, LLC, a subsidiary of Rovi Corporation. This is an official DivX Certified® device that has passed rigorous testing to verify that it plays DivX video. Visit divx.com for more information and software tools to convert your files into DivX videos.

ABOUT DIVX VIDEO-ON-DEMAND: This DivX Certified® device must be registered in order to play purchased DivX Video-on-Demand (VOD) movies. To obtain your registration code, locate the DivX VOD section in your device setup menu. Go to vod.divx.com for more information on how to complete your registration.

DivX Certified® to play DivX® video up to HD 720p, including premium content. DivX®, DivX Certified® and associated logos are trademarks of Rovi Corporation or its subsidiaries and are used under license.

Dolby Digital Plus **DOLBY** DIGITAL PLUS

Manufactured under license from Dolby Laboratories. Dolby, Dolby Digital Plus, and the double-D symbol are trademarks of Dolby Laboratories.

Notice: Open Source Software

To obtain the corresponding source code under GPL, LGPL, MPL and other open source licences, please visit <http://opensource.lge.com/>
All referred licence terms, disclaimers and notices are available for download with the source code.

Accessories

These accessories are available for use with the your phone. (Items described below may be optional.)

Travel adaptor



Stereo headset



Quick Start Guide



Data cable



Battery



NOTE:

- Always use genuine LG accessories.
- Failure to do this may void your warranty.
- Accessories may vary in different regions.

Troubleshooting

This chapter lists some problems you might encounter when using your phone. Some problems require you to call your service provider, but most are easy to fix yourself.

Message	Possible causes	Possible corrective measures
Micro-USIM card error	There is no Micro-USIM card in the phone or it is inserted incorrectly.	Make sure that the Micro-USIM card is correctly inserted.
No network connection/ Dropped network	Signal is weak or you are outside the carrier network.	Move toward a window or into an open area. Check the network operator coverage map.
	Operator applied new services.	Check whether the Micro-USIM card is more than 6~12 months old. If so, change your Micro-USIM card at your network provider's nearest branch. Contact your service provider.
Codes do not match	To change a security code, you will need to confirm the new code by re-entering it.	If you forget the code, contact your service provider.
	The two codes you have entered do not match.	

Troubleshooting

Message	Possible causes	Possible corrective measures
No applications can be set	Not supported by service provider or registration required.	Contact your service provider.
Calls not available	Dialling error	New network not authorized.
	New Micro-USIM card inserted.	Check for new restrictions.
	Pre-paid charge limit reached.	Contact service provider or reset limit with PIN2.
Phone cannot be switched on	On/Off key pressed too briefly.	Press the On/Off key for at least two seconds.
	Battery is not charged.	Charge battery. Check the charging indicator on the display.



Message	Possible causes	Possible corrective measures
Charging error	Battery is not charged.	Charge battery.
	Outside temperature is too hot or cold.	Make sure phone is charging at a normal temperature.
	Contact problem	Check the charger and its connection to the phone.
	No voltage	Plug the charger into a different socket.
	Charger defective	Replace the charger.
	Wrong charger	Use only original LG accessories.
Number not allowed	The Fixed dialling number function is on.	Check the Settings menu and turn the function off.
Impossible to receive / send SMS & photos	Memory full	Delete some messages from your phone.
Files do not open	Unsupported file format	Check the supported file formats.

Troubleshooting

Message	Possible causes	Possible corrective measures
The screen does not turn on when I receive a call.	Proximity sensor problem	If you use a protection tape or case, make sure it has not covered the area around the proximity sensor. Make sure that the area around the proximity sensor is clean.
No sound	Vibration mode	Check the settings status in the sound menu to make sure you are not in vibration or silent mode.
Hangs up or freezes	Intermittent software problem	Try to perform a software update via the website.

Category Sub- Category	Question	Answer
BT Bluetooth Devices	What are the functions available via Bluetooth	You can connect a Bluetooth audio device such as a Stereo/Mono headset or Car Kit. Also, when the FTP server is connected to a compatible device, you can share content stored on the storage media.
BT Bluetooth Headset	If my Bluetooth headset is connected, can I listen to my music through my 3.5 mm wired headphones?	When a Bluetooth headset is connected, all system sounds are played over the headset. As a result, you will not be able to listen to music through your wired headphones.
Data Contacts Backup	How can I backup Contacts?	The Contacts data can be synchronized between your phone and Gmail™.
Data Synchronization	Is it possible to set up one-way sync with Gmail?	Only two-way synchronization is available.
Data Synchronization	Is it possible to synchronize all email folders?	The Inbox is automatically synchronized. You can view other folders by tapping the Menu Key  and select Folders to choose a folder.
Google™ Service Gmail Log-In	Do I have to log into Gmail whenever I want to access Gmail?	Once you have logged into Gmail, no need to log into Gmail again.

Category Sub- Category	Question	Answer
Google™ Service Google Account	Is it possible to filter emails?	No, email filtering is not supported via the phone.
Phone Function Email	What happens when I execute another application while writing an email?	Your email will automatically be saved as a draft.
Phone Function Ringtone	Is there a file size limitation for when I want to use MP3 file as ring tone?	There is no file size limitation.
Phone Function Message Time	My phone does not display the time of receipt for messages older than 24 hrs. How can I change this?	You will only be able to see the times for messages received the same day.
Phone Function Navigation	Is it possible to install another navigation application on my phone?	Any application that is available at Play Store™ and is compatible with the hardware can be installed and used.
Phone Function Synchronisation	Is it possible to synchronize my contacts from all my email accounts?	Only Gmail and MS Exchange server (company email server) contacts can be synchronized.

Category Sub- Category	Question	Answer
Phone Function Wait and Pause	Is it possible to save a contact with Wait and Pause in the numbers?	<p>If you transferred a contact with the W & P functions saved into the number, you will not be able to use those features. You will need to re-save each number.</p> <p>How to save with Wait and Pause:</p> <ol style="list-style-type: none"> 1. From the Home screen, tap the Phone icon . 2. Dial the number, then tap the Menu Key . 3. Tap Add 2-sec pause or Add wait.
Phone Function Security	What are the phone's security functions?	<p>You are able to set the phone to require that an Unlock Pattern be entered before the phone can be accessed or used.</p>

Category Sub- Category	Question	Answer
Phone Function Unlock Pattern	How do I create the Unlock Pattern?	<ol style="list-style-type: none">1. From the Home screen, tap the Menu Key .2. Tap System settings > Display tab > Lock screen.3. Tap Select screen lock > Pattern. The first time you do this, a short tutorial about creating an Unlock Pattern will appear.4. Set up by drawing your pattern once, and once again for confirmation. <p>Precautions to take when using the pattern lock.</p> <p>It is very important to remember the unlock pattern you set. You will not be able to access your phone if you use an incorrect pattern five times. You have five chances to enter your unlock pattern, PIN or password. If you have used all 5 opportunities, you can try again after 30 seconds. (Or, if you preset the backup PIN, you can use the backup PIN code to unlock the pattern.)</p>

Category Sub- Category	Question	Answer
Phone Function Unlock Pattern	<p>What should I do if I forget the unlock pattern and I didn't create my Google account on the phone?</p>	<p>If you have forgotten your pattern: If you logged into your Google account on the phone but failed to enter the correct pattern 5 times, tap the forgot pattern button. You are then required to log in with your Google account to unlock your phone. If you have not created a Google account on the phone or you have forgotten it, you will have to perform a hard reset.</p> <p>Caution: If you perform a factory reset, all user applications and user data will be deleted. Please remember to backup any important data before performing a factory reset.</p>
Phone Function Memory	<p>Will I know when my memory is full?</p>	<p>Yes, you will receive a notification.</p>
Phone Function Language Support	<p>Is it possible to change my phone's language?</p>	<p>The phone has multilingual capabilities. To change the language:</p> <ol style="list-style-type: none"> 1. From the Home screen, tap the Menu Key  and tap System settings. 2. Tap General tab > Language & input > Language. 3. Tap the desired language.

Category Sub- Category	Question	Answer
Phone Function VPN	How do I set up a VPN?	VPN access configuration is different for each company. To configure VPN access from your phone, you must obtain the details from your company's network administrator.
Phone Function Screen time out	My screen turns off after only 15 seconds. How can I change the amount of time for the backlight to turn off?	<ol style="list-style-type: none"> 1. From the Home screen, tap the Menu Key . 2. Tap System settings > Display tab. 3. Tap Screen timeout. 4. Tap the preferred screen backlight timeout time.
Phone Function Wi-Fi & mobile network	When Wi-Fi and mobile network are both available, which service will my phone use?	<p>When using data, your phone may default to the Wi-Fi connection (if Wi-Fi connectivity on your phone is set to On). However, there will be no notification when your phone switches from one to the other.</p> <p>To know which data connection is being used, view the mobile network or Wi-Fi icon at the top of your screen.</p>
Phone Function Home screen	Is it possible to remove an application from the Home screen?	Yes. Just touch and hold the icon until the dustbin icon appears at the top and center of the screen. Then, without lifting your finger, drag the icon to the trash can.

Category Sub- Category	Question	Answer
Phone Function Application	I downloaded an application and it causes a lot of errors. How do I remove it?	<ol style="list-style-type: none"> 1. From the Home screen, tap the Menu Key . 2. Tap System settings > General tab > Apps > DOWNLOADED. 3. Tap the application, then tap Uninstall.
Phone Function Charger	Is it possible to charge my phone using a USB data cable without installing the necessary USB driver?	Yes, the phone will be charged by the USB cable regardless of whether the necessary drivers are installed or not.
Phone Function Alarm	Can I use music files for my alarm?	<p>Yes. After saving a music file as a ringtone, you can use it as your alarm.</p> <ol style="list-style-type: none"> 1. Touch and hold a song in a library list. In the menu that opens, tap Set as ringtone > Phone ringtone or Contact ringtone. 2. In the alarm clock setting screen, select the song as a ringtone.
Phone Function Alarm	Will my alarm be audible or will it go off if the phone is turned off?	No, this is not supported.
Phone Function Alarm	If my ringer volume is set to Off or Vibrate, will I hear my alarm?	Your alarm is programmed to be audible even in these scenarios.

FAQ

Category Sub- Category	Question	Answer
Recovery Solution Hard Reset (Factory Reset)	How can I perform a factory reset if I can't access the phone's setting menu?	If your phone does not restore to its original condition, use a hard reset (factory reset) to initialize it.

ESTAMOS A SU DISPOSICIÓN
Ante cualquier necesidad de asistencia,
puede ponerse en contacto con nosotros
mediante nuestra página Web, chat online,
correo electrónico o nuestro centro de
Atención al Cliente.



LG
Life's Good

www.lg.com
www.lg.com/es/posventa
Atención al cliente
902 500 234

CARTA DE GARANTÍA

TELEFONÍA MÓVIL

- 1.-Antes de poner en marcha el producto, lea detenidamente el contenido de esta tarjeta de garantía. Asimismo, no ponga en funcionamiento el producto antes de leer de manera detallada el Manual de usuario.
- 2.-Guarde durante todo el período de garantía esta tarjeta debidamente cumplimentada y sellada por el establecimiento comercializador junto con la factura de compra.
- 3.-Cuando requiera cualquier servicio de reparación deberá mostrar esta tarjeta de garantía.
- 4.-Para cualquier información que requiera sobre nuestros productos o ante cualquier duda o consulta en relación a los mismos, puede hacerlo a través de nuestra web o por medio de nuestra línea de atención al cliente.

CERTIFICADO DE GARANTÍA

LG ELECTRONICS ESPAÑA S.A.U. (LGEES)
SE COMPROMETE A RESPETAR Y/O HACER CUMPLIR
LAS CONDICIONES DE COBERTURA DE LA PRESENTE GARANTÍA.

REQUISITOS PARA LA VALIDEZ DE LA GARANTÍA

- (1) La presente garantía sólo ampara productos oficiales importados o comercializados por LG dentro de la Unión Europea y para beneficiarse de la misma deberá:
 - (1.1) En el periodo pre-venta el establecimiento comercializador deberá reflejar el modelo del dispositivo y número de IMEI o número de Serie (SN) del mismo.
 - (1.2) En el periodo de garantía será REQUISITO IMPRESCINDIBLE adjuntar, junto a la presente garantía debidamente sellada por el establecimiento, el original del ticket o factura de compra que identifique el dispositivo incluyendo modelo del terminal e IMEI del mismo.
- (2) Para que la garantía sea válida es IMPRESCINDIBLE que el cliente final o establecimiento comercializador cumplimente, en el momento de efectuar la adquisición, los datos de todos los apartados que en la misma se indican.
- (3) Los beneficios de la presente garantía sólo serán válidos si se utilizan los Servicios Técnicos autorizados que LG Electronics España, S.A.U. tiene establecidos en su Red de Asistencia Técnica.
- (4) El dispositivo debe ser utilizado de conformidad con las instrucciones que se detallan en el manual de usuario.

PERIODO DE LA GARANTÍA

- (1) La garantía se aplica a todos los dispositivos de Telefonía Móvil comercializados por LG dentro de la Unión Europea.

El periodo de garantía es el siguiente:

 - Dispositivo móvil (terminal): 2 años.
 - Accesorios: 2 años.
 - Medios o soporte de software (CD-ROM, tarjetas de memoria, USB, etc): 90 días.
- (2) La aplicación de la garantía comienza a partir de la fecha de adquisición (fecha de factura) y será de conformidad con lo establecido en la legislación que se encuentre vigente en el momento de la fecha de la adquisición (fecha de factura compra).
- (3) LG Electronics España, S.A.U. (LGEES) garantiza cualquier pieza o producto reparado por un periodo de noventa (90) días a partir de su fecha de entrega, o hasta el final de la garantía, aplicándose aquella cuya duración sea más larga. Eventualmente, en beneficio del propio cliente, LGEES, solucionará la incidencia en el dispositivo de telefonía móvil sustituyendo el dispositivo por otro equipo en perfectas condiciones de uso siendo equivalente en prestaciones y fiabilidad al original, conservando el cliente todos los derechos y coberturas incluidos en la garantía. Todos aquellos componentes de hardware sustituidos en garantía pasarán a ser propiedad de LGEES.

COBERTURAS DE LA GARANTÍA

NOTA IMPORTANTE

- (1) La presente garantía comercial no afecta a los derechos que dispone el cliente final conforme a las previsiones contenidas en el RDL 1/2007 de 16 de Noviembre de 2007 (BOE 287 de 30 de Noviembre de 2007), frente a la garantía por falta de conformidad del vendedor, que son independientes y compatibles con la presente garantía.
- (2) De acuerdo con lo previsto en el Título V, del RDL 1/2007, el cliente final tendrá derecho a exigir al vendedor, y/o al productor en los casos determinados en la Ley, la reparación y sustitución del producto, e incluso, en su caso, la rebaja en el precio o la resolución del contrato si ello no fuere desproporcionado.
- (3) El titular de la garantía disfrutará de los derechos y coberturas que se contienen en el presente documento.
- (4) Para reclamar los derechos y coberturas que se contienen en el presente documento el cliente final dispondrá de la vía de comunicación con nuestro número de Atención al Cliente y/o por escrito dirigiéndose a las Oficinas Centrales (Calle Chile, nº 1 28290 Las Rozas de Madrid) o a la Central de Asistencia Técnica (Parque tecnológico de Paterna, C/Louis Pasteur, 1 Nave 2 C.P. 46980 Paterna – Valencia), o bien por la vía de la jurisdicción ordinaria.
- (5) Durante el tiempo que dure la reparación, no se abonarán los daños y perjuicios por el tiempo que el aparato esté fuera de servicio.
- (6) Es responsabilidad del cliente guardar una copia de seguridad de los datos contenidos en el terminal previo a su envío para reparación, realizar un borrado completo de la información contenida en el dispositivo e inhabilitar todos los usuarios y contraseñas de acceso a sus cuentas en redes sociales y demás Sites que contengan información confidencial (entidades financieras, correo electrónico, etc.). En el transcurso del servicio, el contenido de los soportes de almacenamiento del producto podrá ser borrado, reemplazado o reformateado. En consecuencia, LG Electronics España S.A.U. no garantiza ni cubre las pérdidas financieras o de otra índole causadas por la pérdida de datos.
- (7) LG Electronics España, S.A.U. no se hace responsable de los daños que un dispositivo pueda causar a elementos externos.

PROTECCIÓN DE DATOS DE CARÁCTER PERSONAL

- (1) De conformidad con la Ley Orgánica 15/1999 de 13 de Diciembre, de Protección de Datos de Carácter Personal, le informamos que los datos personales solicitados, todos ellos obligatorios para la prestación del servicio de Garantía, serán incorporados a un fichero/s debidamente inscrito/s en el RGPD cuyo responsable es LG Electronics España S.A.U. con la finalidad de prestarle el servicio, así como para mantenerle informado de productos o servicios similares. Usted podrá ejercer sus derechos de acceso, rectificación, cancelación y oposición dirigiéndose por escrito a la dirección: Calle Chile nº 1, 28029 Las Rozas de Madrid o bien remitiendo un correo electrónico a la dirección: lgees.legal@lge.com, acompañando su solicitud de una copia de un documento oficial que acredite su identidad e indicando en la misma el derecho que desea ejercitar.

EXCLUSIONES DE LA GARANTÍA

La garantía de su producto está sujeta a las siguientes exclusiones y limitaciones:

- (1) Incumplimiento de cualquiera de los requisitos citados anteriormente.
- (2) Todo componente o accesorio interior o exterior del dispositivo, que no esté especificado e incluido en este certificado de garantía o no forme parte del producto original.
- (3) Puestas en marcha, configuraciones y demostraciones de funcionamiento al usuario.
- (4) Si la avería es producida por incendio, inundación, agentes meteorológicos, humedad excesiva o corrosión, golpeo, aplastamiento o aplicación de voltaje o energía inadecuada o mal conexonado.
- (5) Los daños por el mal trato, incluso los de transportes, que deberán reclamarse en presencia del personal de la compañía de transporte, por lo que conviene inspeccionar los paquetes antes de conformar los albaranes de entrega correspondientes.
- (6) Las averías producidas por rotura física, tales como carcasas, plásticos, pinturas, esmaltes, cristales, embellecedores y similares.
- (7) Los productos cuya avería se deba al mal uso y/o a no atender las instrucciones de funcionamiento y manejo que se adjuntan con cada aparato.
- (8) Por la utilización de accesorios o componentes electrónicos no adecuados.
- (9) El uso inadecuado de elementos punzantes sobre las pantallas táctiles.
- (10) Los dispositivos que no llevan identificado número de IMEI y Nº de Serie o que éstos hayan sido alterados o borrados o no coincidan con el número expresado en el certificado de garantía o factura de compra.
- (11) Los problemas inherentes a la unión de IMEI-Número de Abonado para la activación en la Red.
- (12) Si el dispositivo es reparado o manipulado por personal no autorizado por LG Electronics España S.A.U.
- (13) Las averías producidas por el desgaste normal debido a su uso (incluido el de baterías, lentes de cámaras, pantallas, auriculares o manos libres externos).
- (14) Cuando la avería produzca un componente o accesorio interno o externo al dispositivo no incluido o especificado en este certificado de garantía o no forme parte del producto original.
- (15) Los fallos de píxel que no excedan de la normativa vigente o la establecida por el fabricante (LG Electronics España, S.A.U.).
- (16) Cualquier tipo de pérdida de información en discos duros, discos en estado sólido o memorias. El cliente final es responsable de realizar una copia de seguridad de sus datos previa a la cesión del dispositivo al servicio técnico de conformidad con lo establecido en el punto (6) del apartado "Coberturas de la Garantía".
- (17) Cualquier tipo de soporte físico de información que estuviera en el equipo a la hora de cederlo al servicio oficial para su reparación.
- (18) Los sistemas operativos y/o programas no originales diferentes a los pre-cargados y/o su funcionamiento.
- (19) Las actualizaciones o versiones posteriores de software, no homologadas ni soportadas oficialmente por el fabricante (LG Electronics España, S.A.U.), cualquiera que sea su procedencia.
- (20) Los daños y fallos del dispositivo ocasionados por virus u otro tipo de programas maliciosos.
- (21) En los consumibles, como las baterías, pilas, etc, el periodo de garantía dependerá de la vida útil de aquéllos, determinada por los ciclos de carga / descarga y modo de uso, si bien a modo de referencia será de 1 año aproximadamente.
- (22) LG Electronics España S.A.U puede instalar actualizaciones del software de sistema dentro del servicio de garantía, lo que impedirá que el terminal vuelva a una versión anterior del software del sistema.

**RELLENAR TODOS LOS DATOS DEL
CLIENTE Y DEL PRODUCTO EN EL
MOMENTO DE LA COMPRA**

NOMBRE Y APELLIDOS:

MODELO:

Nº DE IMEI:

OPERADOR DE TELEFONIA:

FECHA DE COMPRA:

SELLO DEL ESTABLECIMIENTO /
OPERADOR:

LG Electronics España- Central Asistencia
Técnica
Parque Tecnológico de Paterna
C/ Louis Pasteur 1, Nave 2
(46980) Paterna (Valencia)

ESTA TARJETA DE GARANTÍA ES
INTRANSFERIBLE Y APLICABLE SOLO AL
COMPRADOR ORIGINAL.
CUMPLIMENTE LOS DATOS REQUERIDOS
Y GUÁRDELA JUNTO CON LA FACTURA DE
COMPRA EN LUGAR SEGURO.

Wi-Fi (WLAN)

Este equipo puede utilizarse en todos los países europeos.

La banda de 5150 - 5350 MHz se restringe únicamente al uso en interiores.

Wi-Fi (WLAN)

This equipment may be operated in all European countries.

The 5150 - 5350 MHz band is restricted to indoor use only.

Información general

<Centro de información al cliente de LG>

902-500-234

* Asegúrese de que el número es correcto antes de realizar una llamada.

General Inquiries

<LG Customer Information Center>

902-500-234

* Make sure the number is correct before making a call.



CE0168!