

SAMSUNG

SM-G950FD

使用手冊

功能表

基本功能

- 4 請先參閱說明文件
- 6 裝置過熱情形與解決方法
- 9 裝置部位圖和功能
- 14 電池
- 20 SIM 或 USIM 卡 (Nano SIM 卡)
- 25 記憶卡 (microSD 卡)
- 28 開啓和關閉裝置
- 29 初始設定
- 32 三星帳號
- 33 從之前的裝置傳輸資料
- 38 螢幕相關資訊
- 49 通知面板
- 51 輸入文字

應用程式與功能

- 54 安裝或解除安裝應用程式
- 56 Bixby Home
- 73 電話
- 77 聯絡人
- 80 訊息

- 82 網際網路
- 84 電子郵件
- 85 相機
- 103 媒體瀏覽器
- 108 Always On Display
- 110 曲面側螢幕
- 117 多重視窗
- 120 Samsung Gear
- 121 Samsung Notes
- 122 日曆
- 123 Samsung Health
- 129 語音錄製
- 131 我的檔案
- 131 時鐘
- 133 計算機
- 133 遊戲啓動器
- 136 Samsung Connect
- 140 分享内容
- 141 Samsung DeX
- 147 連接至外部顯示螢幕
- 148 Google 應用程式

設定

- 150 簡介
- 150 連接
 - 151 Wi-Fi
 - 153 藍牙
 - 155 NFC 與付款
 - 158 行動無線基地台與網路共享
 - 159 SIM 卡管理員
 - 159 更多連線設定
- 163 音效與震動
- 164 通知
- 164 顯示
 - 165 藍光濾光器
 - 166 螢幕解析度
- 166 桌布與主題
- 166 進階功能
- 168 裝置維護
- 171 應用程式
- 171 鎖定螢幕與安全性
 - 172 臉部辨識
 - 174 指紋辨識
 - 178 虹膜辨識
 - 183 Samsung Pass
 - 186 安全資料夾
- 190 雲端與帳號
 - 191 備份與還原
- 191 Google
- 191 協助工具
- 192 一般管理
- 193 軟體更新
- 194 使用手冊
- 194 關於手機

附錄

- 195 協助工具
- 210 疑難排解
- 217 注意事項

基本功能

請先參閱說明文件

使用裝置之前，請先閱讀本手冊，以確保安全和妥善使用。

- 說明以裝置的預設設定為基礎。
- 部分內容可能與您的裝置不同，視乎地區、服務提供者、型號規格或裝置的軟體而定。
- 需要高 CPU 和 RAM 使用量的內容 (高品質內容) 將會影響裝置的整體效能。視裝置的規格和裝置使用的環境而定，與該內容相關的應用程式可能不會正常運作。
- 對於由三星以外的提供者提供的應用程式所導致的效能問題，三星概不負責。
- 因修改登錄檔或作業系統軟體造成的效能或不相容性問題，三星概不負責。嘗試自訂作業系統可能會導致您的裝置或應用程式不能正常工作。
- 本裝置中提供的軟體、聲源、桌布、圖片及其他媒體僅提供有限使用許可。針對商業或其他用途擷取和使用這些資料將違反版權法。對於非法使用媒體而導致的法律問題，使用者應負全部責任。
- 使用訊息、上傳和下載、自動同步或定位服務等資料服務可能會產生額外費用，視資費方案而定。對於大資料傳輸，建議使用 Wi-Fi 功能。
- 裝置隨附的預設應用程式隨時可能更新，並可能在未經事先通知的情況下撤銷支援。若您有關於裝置隨附之應用程式的問題或疑問，請聯絡三星服務中心。對於使用者安裝的應用程式，請聯絡服務提供者。
- 修改裝置的作業系統或安裝非官方來源的軟體，可能會導致裝置發生故障並損壞或遺失資料。這些操作違反三星授權協議，會使您的保固失效。
- 某些裝置必須獲得聯邦通訊委員會 (FCC) 的核准，視乎區域或型號而定。若您的裝置經 FCC 核准，則您可檢視其 FCC ID。若要檢視 FCC ID，請啓動**設定**應用程式並輕觸**關於手機** → **電池資訊**。
- **注意事項**
 - 使用 30 分鐘請休息 10 分鐘。
 - 2 歲以下幼兒不宜觀看螢幕，2 歲以上每次看螢幕不超過 1 小時。

防水和防塵

您的裝置可防水防塵。仔細按照這些提示，為您的裝置防水和防塵。不這樣做可能會導致裝置損壞。

- 請勿將裝置浸入深度超過 1.5 m 的水中或浸泡超過 30 分鐘。
- 請勿將裝置暴露於**水壓較強的水流中**。
- 如果裝置暴露於清水環境中，使用過後應用乾淨的軟布將其徹底擦乾。如果裝置暴露於任何液體中，如鹽水、電解水或含酒精飲料，應用清水將裝置沖洗乾淨並用乾淨的軟布將其徹底擦乾。若您未遵循上述指示操作，則裝置效能與外觀可能會受到影響。
- **若裝置浸入水中，且麥克風或揚聲器進水**，通話時，對方可能會聽不清您說的話。使用前，請以乾布擦乾裝置，並待其完全乾透。
- **若在水中使用裝置**，觸控螢幕及其他功能可能無法正常工作。
- 您的裝置已在受控的環境中測試並證明在特定的條件下具有防水防塵的效能（符合國際標準 IEC 60529—由密封 [防護等級] 提供的防護程度所述的 IP68 類要求；測試條件：15–35 °C、86–106 kPa，1.5 m，持續 30 分鐘）。除了此類之外，您的裝置仍可能在某些情況下受損。

說明圖示



警告：可能會對您或其他人造成傷害的情形



小心：可能會導致裝置或其他設備受損的情形



注意：註解、使用提示或其他資訊

裝置過熱情形與解決方法

電池充電時裝置發生過熱情形

充電時，裝置與充電器可能會變熱。無線充電或閃充期間，裝置摸起來可能會更燙。這並不會影響裝置的使用期限或效能，且此為裝置運作時的正常情形。若電池過熱，充電器可能會停止充電。

裝置過熱時，請遵照下列步驟操作：

- 將充電器與裝置中斷連接，並關閉任何執行中的應用程式。等待裝置降溫後，再重新為裝置充電。
- 如果裝置下半部過熱，這可能是由於所連接的 **USB** 傳輸線已損壞。請以三星認可的傳輸線來更換損壞的 **USB** 傳輸線。
- 使用無線充電器時，請勿在裝置與無線充電器間放置異物，如金屬物體、磁鐵、磁卡等。



無線充電或快速充電功能僅在受支援的型號中適用。

裝置使用時發生過熱情形

當您使用的功能或應用程式需要更多電力，或長時間使用時，由於耗電量增加，您的裝置可能會有暫時發熱的情形。請關閉所有執行中的應用程式，且暫時不要使用該裝置。

以下為裝置可能會過熱的案例：根據您使用的功能和應用程式，這些範例可能不適用於您的型號。

- 購買裝置後進行初始設定，或還原資料時
- 下載大型檔案時

- 使用需要更多電量的應用程式或長時間使用應用程式時
 - 長時間進行高畫質遊戲時
 - 長時間錄影時
 - 使用最大亮度來播放影片時
 - 連結電視時
- 多工處理時 (或於背景執行許多應用程式時)
 - 使用多重視窗時
 - 錄影時更新或安裝應用程式
 - 視訊通話期間下載大型檔案
 - 使用導航應用程式時錄影
- 與雲端、電子郵件或其他帳號同步大量資料時
- 裝置放在車內陽光直射處時使用導航應用程式
- 使用可攜式基地台與網路共享功能時
- 於訊號微弱或沒有訊號的區域使用裝置時
- 以損壞的 USB 傳輸線為電池充電
- 當裝置的多功能插孔損壞或暴露於如液體、灰塵、金屬粉末與鉛筆芯等外來物時
- 使用漫遊時

裝置過熱時，請遵照下列步驟操作：

- 保持您的裝置更新為最新軟體版本。
- 執行中的應用程式相互衝突，則可能會導致裝置過熱。重新開啓裝置。
- 不使用 Wi-Fi、GPS 與藍牙功能時，請將其停用。
- 關閉增加耗電量或於背景中運作但未使用的應用程式。
- 刪除不需要的檔案或未使用的應用程式。
- 降低螢幕亮度。
- 若裝置過熱或發燙一段時間，請暫時不要使用。如果裝置過熱情況仍持續，請聯絡三星服務中心。

裝置過熱時的裝置限制

裝置發熱時，功能和效能可能會受到限制，或裝置可能會關閉以冷卻。此功能僅適用於可支援的型號。

- 若裝置比平常更熱，會顯示裝置過熱訊息。爲了降低裝置溫度，將會限制畫面亮度和效能速度，電池也會停止充電。執行中的應用程式將會關閉，在裝置冷卻之前，您只能撥打緊急電話。
- 若裝置過熱或發燙一段時間，會顯示電源關閉訊息。請關閉裝置，並等待裝置冷卻。

操作環境注意事項

於下列情況中，您的裝置可能因外在環境而產生過熱情形：小心使用，避免縮短電池的生命週期、損壞裝置或造成著火。

- 請勿將裝置存放在過冷或過熱的地方。
- 請勿將裝置長時間置於陽光直射處。
- 請勿將裝置長時間置於溫度過高的區域，例如夏季的汽車內。
- 請勿將裝置放在任何可能發生過熱情形的區域，例如電毯上。
- 請勿在熱水器、微波爐、炙熱的煮食設備或高壓力容器附近或內部存放裝置。
- 請勿使用損壞的充電器或電池。

裝置部位圖和功能

包裝內容

檢查產品包裝盒內是否有下列物品：

- 裝置
- USB 傳輸線
- 耳機
- 取卡針
- USB 電源轉接器
- 快速入門指南
- USB 連接器 (USB Type-C)

使用 USB 連接器在行動裝置間傳輸資料。



- Micro USB 連接器

使用 Micro USB 傳輸線連接 Micro USB 連接器進行充電。

請勿將 Micro USB 傳輸線插入裝置的多功能插孔。這樣做可能會損壞裝置。

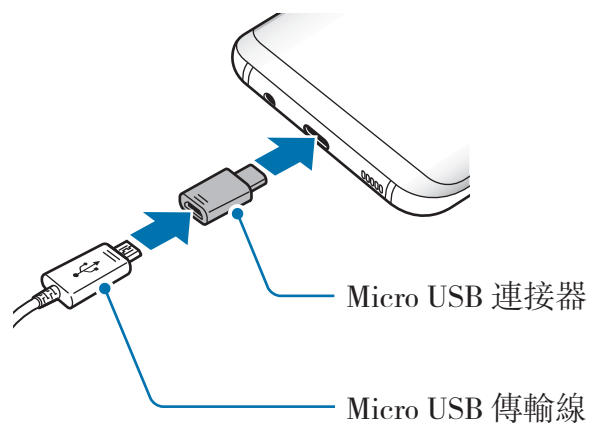
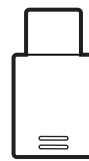



- 提供者裝置的隨附項目和可用配件可能會有所差異，視所在地區或服務提供者而定。
- 隨附項目僅針對本裝置設計，與其他裝置並不相容。
- 外觀和規格如有變更，恕不另行通知。
- 可另向當地的三星零售商購買附加的配件。購買前請確保它們與裝置相容。
- 請僅使用三星核可的配件。使用未經核可的配件可能造成效能問題和故障，此情形不在保固範疇內。
- 是否提供所有配件完全因生產廠家而定。有關可用配件的更多資訊，請參閱三星網站。

裝置部位圖

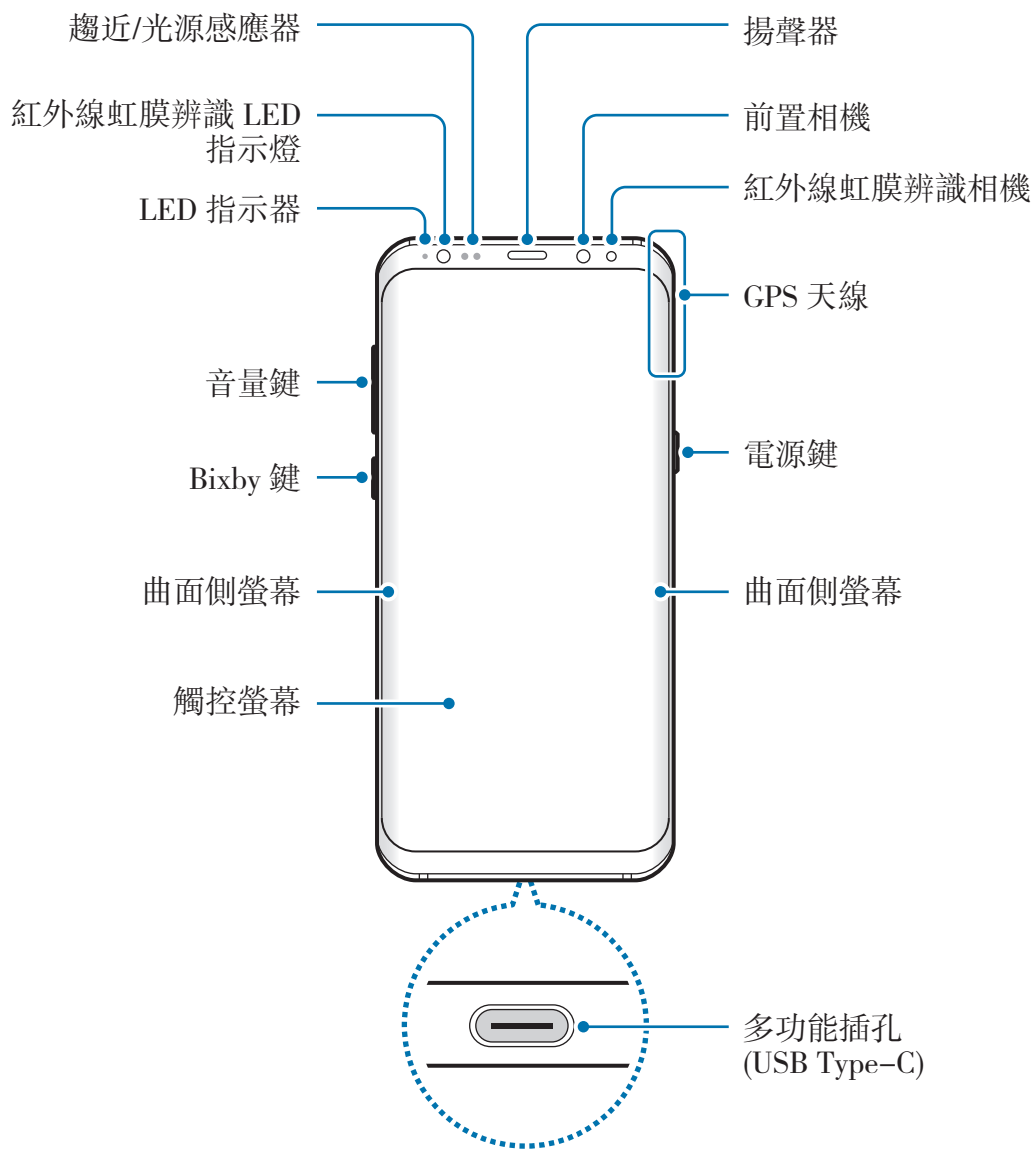

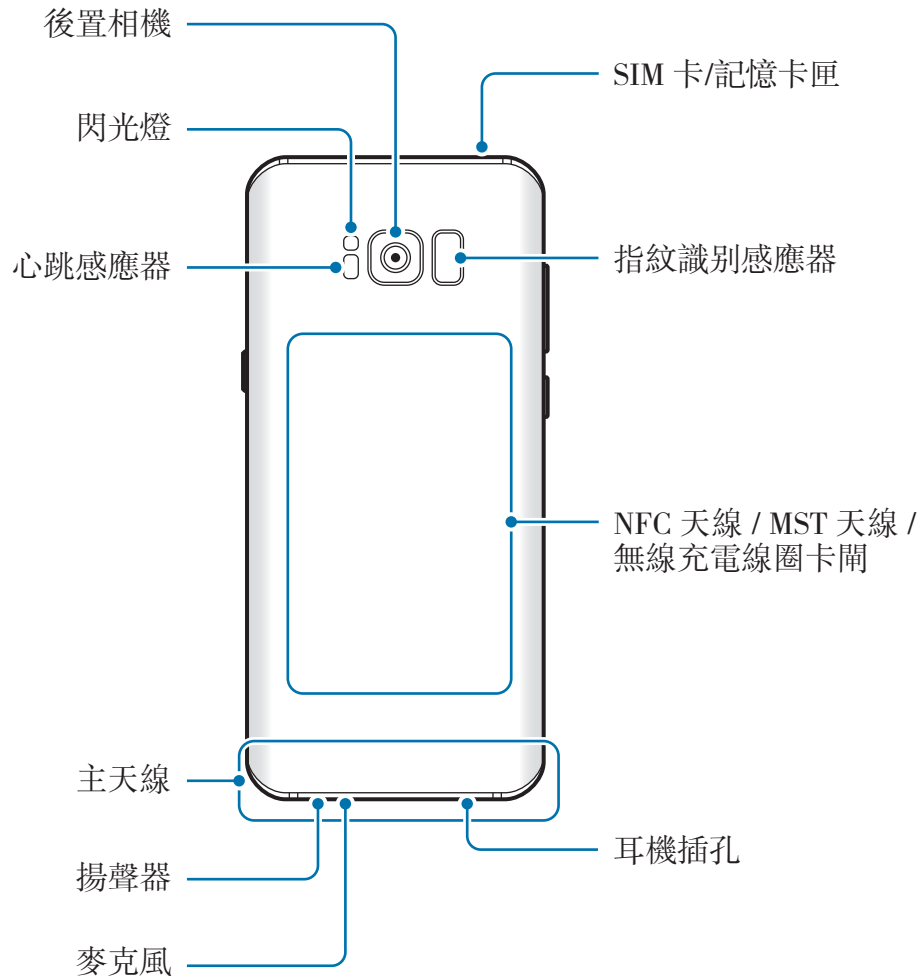

- 連線問題與電量消耗可能會在以下情形發生：
 - 若您將金屬貼紙貼在裝置的天線區域
 - 若您為裝置裝上金屬材質的保護套
 - 若您在使用某些功能 (如通話或行動數據連線) 時以手或其他物體覆蓋裝置的天線區域
- 建議使用三星核可的螢幕保護裝置。未經核可的螢幕保護裝置可能導致感應器發生故障。
- 請勿以螢幕保護貼或貼紙之類的螢幕配件遮蓋趨近/光源感應器。否則可能會使感應器發生故障。
- 視您的檢視位置而定，曲面螢幕的顯示顏色可能有所差異。

實體按鍵

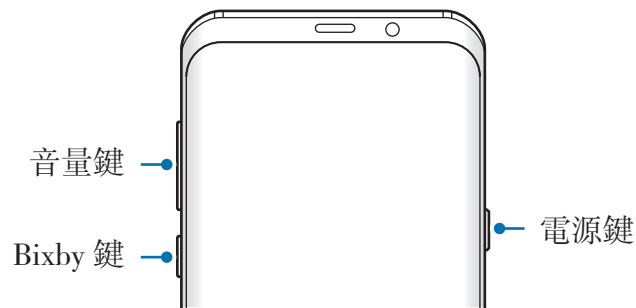

按鍵	功能
電源	<ul style="list-style-type: none">• 按住以開啓或關閉裝置。• 按下以開啓或鎖定螢幕。
Bixby	<ul style="list-style-type: none">• 按下以開啓 Bixby Home。請參閱 Bixby Home 以瞭解更多資訊。
音量	<ul style="list-style-type: none">• 按下以調整裝置音量。

虛擬按鍵

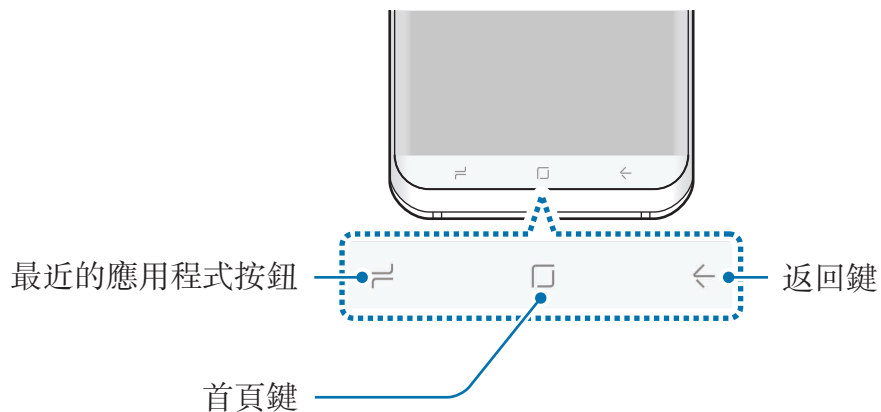

開啓裝置時，螢幕底部會顯示虛擬按鍵。虛擬按鍵預設為「最近使用的應用程式」按鍵、首頁鍵和返回鍵。請參閱[導覽列 \(虛擬按鍵\)](#)以瞭解更多資訊。

電池

給電池充電

首次使用之前或長時間未使用，請為電池充電。



僅用三星核可的充電器、電池和傳輸線。未經核可的充電器或傳輸線，可能導致電池爆炸或裝置毀損。



若充電器連接不當，可能導致裝置嚴重毀損。任何因使用不當所造成的損壞，均不在保固範圍內。



為了節約能源，當不使用時請拔下充電器插頭。充電器本身沒有電源開關，所以在不用時必須從插座上拔下充電器的插頭以免浪費電。在充電時應保持充電器與電源插座緊密連結且易於插拔。

1 用 USB 傳輸線連結 USB 電源轉接器。

2 將 USB 傳輸線插入裝置的多功能插孔。

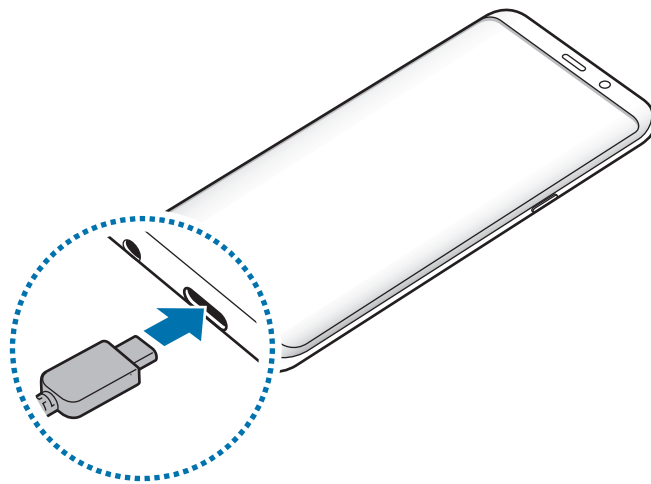

3 將 USB 電源轉接器插入電源插座中。

4 充電完畢後，從裝置上拔除充電器。然後，從插座中拔出充電器。

使用 Micro USB 傳輸線充電

使用 Micro USB 傳輸線連接 Micro USB 連接器進行充電。



請勿將 Micro USB 傳輸線插入裝置的多功能插孔。這樣做可能會損壞裝置與傳輸線。



Micro USB 連接器可用來充電並連接至電腦。

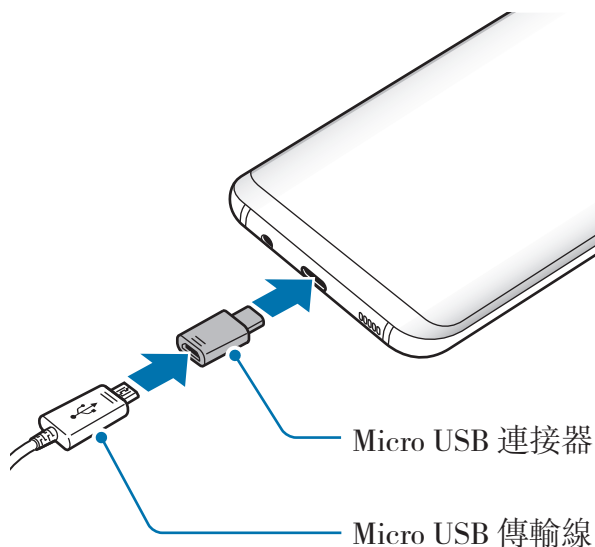

為其他裝置充電

使用 USB 連接器 (USB Type-C) 透過您裝置的電池為其他行動裝置充電。

將 USB 連接器 (USB Type-C) 插入裝置的多功能插孔，然後透過 USB 傳輸線將您的裝置連接其他裝置。

開始充電後，電池充電圖示會顯示在另一部裝置的螢幕上。

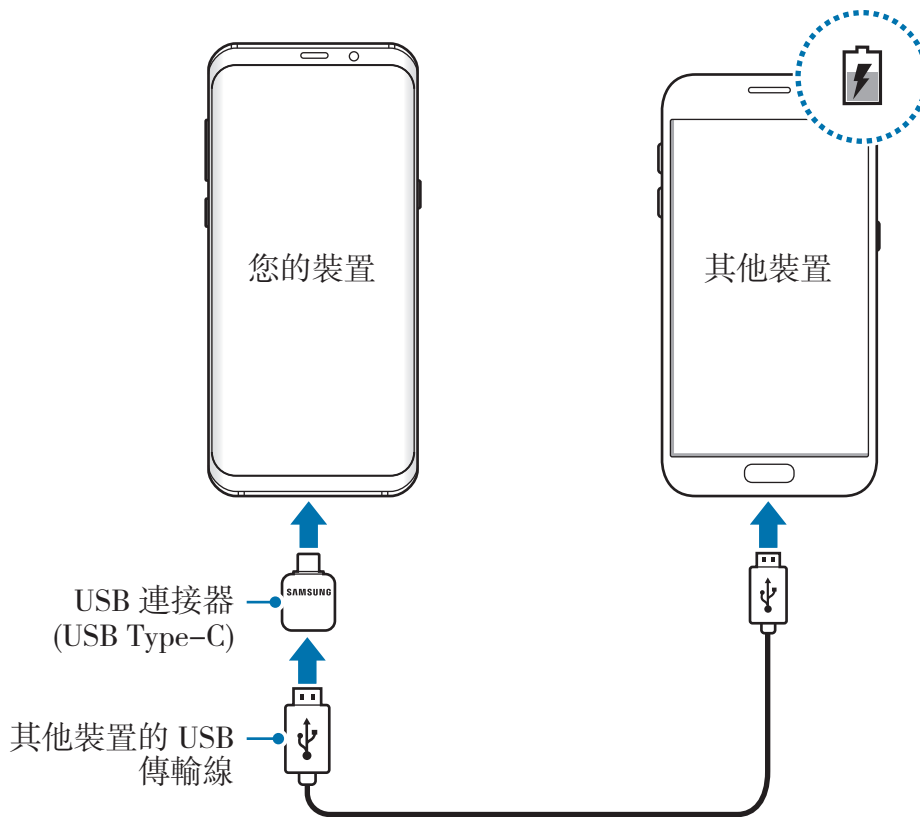

裝置上出現的應用程式選擇彈出視窗僅供資料傳輸使用。請勿從彈出視窗選擇任何應用程式。

減少電池消耗

裝置提供多種選項，可協助您節約電池電量。

- 使用裝置的維護功能最佳化裝置。
- 在不使用裝置時，可以透過按下電源鍵關閉螢幕。
- 啟動省電模式。

- 關閉不必要的應用程式。
- 不使用時停用藍牙功能。
- 不使用時停用 Wi-Fi 功能。
- 停用需要更新的應用程式 (如電子郵件) 的自動更新功能。
- 減少背光時間。
- 降低螢幕亮度。

電池充電技巧與使用須知

- 電池電量不足時，電池圖示顯示為空。
- 如果電池完全放電，連接充電器時，裝置將無法立即開啓。先為耗完電的電池充電幾分鐘，然後方可開啓裝置。
- 若同時使用多個應用程式、使用網路應用程式或需要連接另一裝置的應用程式，電池電量會消耗更快。為避免資料傳輸期間斷電，應在電池完全充電後使用這些應用程式。
- 使用充電器以外的電力來源，例如電腦，可能因較低的電流而導致充電速度較慢。
- 雖然可以在充電時使用裝置，但是可能會延長電池完全充電的時間。
- 如果裝置在充電時電壓不穩，觸控螢幕可能會無法操作。若發生此情況，請從裝置上拔下充電器。
- 充電時，裝置與充電器可能變熱。此是正常現象，不會影響裝置的使用壽命或性能。若電池比正常情況熱，充電器可能停止充電。
- 若充電時多功能插孔潮濕，可能會損壞裝置。為裝置充電前，請徹底弄乾多功能插孔。
- 如果裝置不能正常充電，請將裝置和充電器攜至三星服務中心。

閃電快充

裝置配備內建快速充電功能。您可以在裝置或裝置螢幕關閉時以更快速度為電池充電。

關於快速充電

- 快速充電運用電池充電技術，透過提升充電電力來更快速地充電。裝置支援三星的快速調節充電功能與高通快速充電 2.0。
- 若要在您的裝置上使用快速充電，請將裝置連接到支援快速調節充電或快速充電 2.0 的電池充電器。

提升充電速度

若要提升充電速度，請在對電池充電時將裝置或其螢幕關閉。當裝置關閉時對電池充電，螢幕上將顯示  圖示。

若快速充電功能尚未啓動，請啓動**設定**應用程式，輕觸**裝置維護** → **電池** →  → **進階設定**，再輕觸**閃電快充充電**開關以啓動。



- 在使用標準的電池充電器對電池充電時，無法使用內建的快速充電功能。
- 若裝置溫度升高或環境氣溫提高，充電速度可能自動降低。這是正常的運作情況，用以避免對裝置造成傷害。

無線閃充

裝置配備內建無線充電線圈。您可以使用無線充電器為電池充電 (分開販售)。

無線閃充充電

您可以使用快速無線充電功能來更快完成裝置充電。若使用此功能，必須使用支援快速無線充電功能的充電器與元件。



快速充電期間，充電器內部的風扇可能產生噪音。若要降低風扇噪音，需停用快速無線充電功能。第一次將裝置放在充電器上時，將新增開/關選項於裝置設定的功能表中。啟動**設定**應用程式，輕觸**裝置維護** → **電池** → **進階設定**，再輕觸**無線閃充**開關以停用。停用此功能將降低噪音，但可能使充電時間變慢。

給電池充電

- 1 將裝置中心背面朝下放在無線充電器的中央。

螢幕上將顯示預估充電時間。實際充電時間可能因充電條件而異。

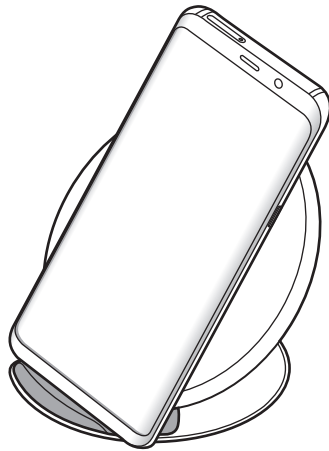

2 完全充電後，從裝置斷開無線充電器的連結。



使用無線充電器時，請勿在裝置與無線充電器間放置異物，如金屬物體、磁鐵、磁卡等。裝置可能無法正確充電或可能過熱。



- 若您將無線充電器使用於網路訊號不佳之場所，您可能會收不到網路訊號。
- 使用三星核可的無線充電器。若您使用其他的無線充電器，電池可能無法正確充電。

SIM 或 USIM 卡 (Nano SIM 卡)

安裝 SIM 或 USIM 卡

插入行動電話服務供應業者提供的 SIM 或 USIM 卡。

您可插入兩張 SIM 或 USIM 卡，以便於單一裝置上使用兩組電話號碼或電信業者。某些情況下，資料傳輸速度可能會較慢，像是裝置中插入兩張而不是一張 SIM 卡時。



請勿遺失或讓他人使用您的 SIM 或 USIM 卡。三星對於卡片遺失或被盜導致的任何損害或不便概不負責。



有些 LTE 服務可能無法使用，視服務提供者而定。如需關於服務可用性的詳細資料，請聯絡您的服務供應業者。

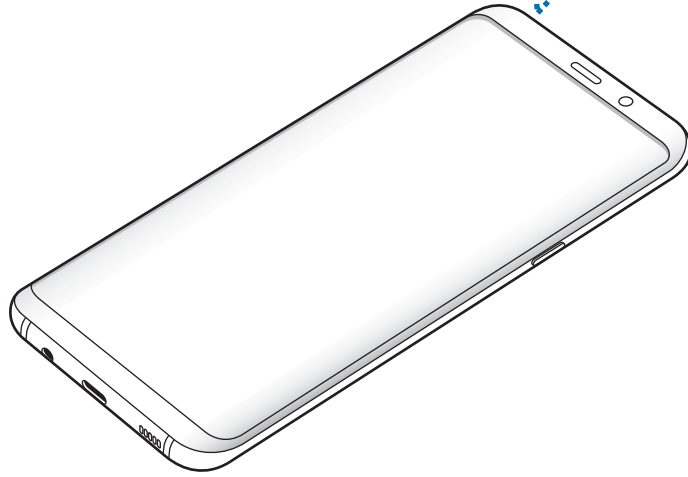
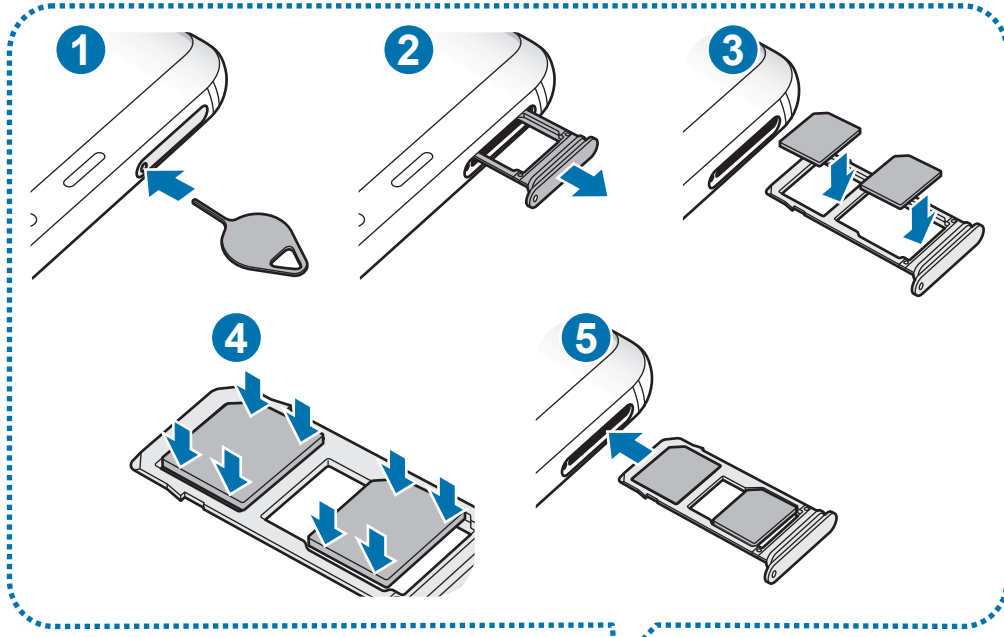

1 請將取卡針插入卡匣的小孔內，以鬆開卡匣。

 確保取卡針和小孔垂直。否則，裝置可能受損。

2 輕輕地將卡匣從卡匣槽拉出。

3 將 SIM 或 USIM 卡放入卡匣，卡上有金色接點的一面朝下。

將主要 SIM 或 USIM 卡放入卡匣 1 (1)，次要 SIM 或 USIM 卡放入卡匣 2 (2)。

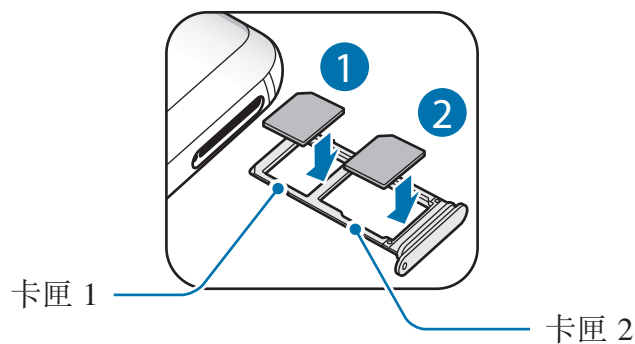

4 請將 SIM 或 USIM 卡輕按入卡匣，予以固定。

 若卡片未固定入卡匣，SIM 卡可能鬆脫或掉出卡匣。

5 將卡匣插回卡匣槽。

 若將潮濕的托盤插入裝置，裝置可能損壞。務必確認托盤為乾燥狀態。
將托盤完全插入托盤插槽，避免液體進入裝置。

卡片正確安裝方式

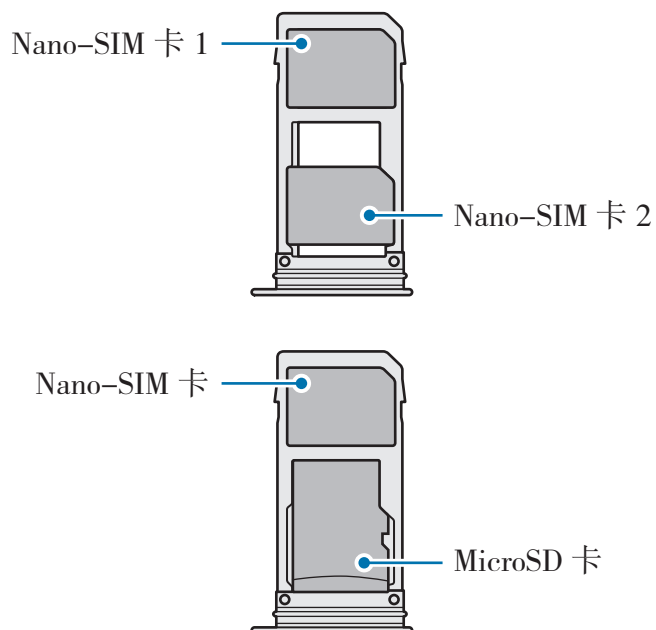

- 僅使用一張 nano-SIM 卡。
- 不得同時將 nano-SIM 卡與 microSD 卡插入卡匣 2 中。

移除 SIM 或 USIM 卡

- 1 請將取卡針插入卡匣的小孔內，以鬆開卡匣。
- 2 輕輕地將卡匣從卡匣槽拉出。
- 3 移除 SIM 或 USIM 卡。
- 4 將卡匣插回卡匣槽。

使用雙 SIM 卡或 USIM 卡

如果插入兩張 SIM 或 USIM 卡，您可以在單一裝置上擁有兩組電話號碼或服務供應業者。

啟動 SIM 或 USIM 卡

啟動**設定**應用程式，並輕觸**連接** → **SIM 卡管理員**。選擇一張 SIM 或 USIM 卡，並輕觸開關以啟動。

自訂 SIM 或 USIM 卡

啟動**設定**應用程式，輕觸**連接** → **SIM 卡管理員**，然後選擇一張 SIM 或 USIM 卡，以存取以下選項：

- **圖示**：變更 SIM 或 USIM 卡的圖示。
- **名稱**：變更 SIM 或 USIM 卡的顯示名稱。
- **網路模式**：選擇 SIM 或 USIM 卡使用的網路模式。

設定偏好的 SIM 或 USIM 卡

兩張卡都啟動後，您可以指定語音通話、訊息、數據服務給特定卡片。

啟動**設定**應用程式，輕觸**連接** → **SIM 卡管理員**，然後在**慣用 SIM 卡**中設定卡片的功能偏好設定。

記憶卡 (microSD 卡)

安裝記憶卡

裝置支援的記憶卡容量可能會因不同型號而有所不同，且某些記憶卡可能因記憶卡製造商及類型而與裝置不相容。若要檢視裝置支援的最大記憶卡容量，請參閱三星網站。



- 有些記憶卡則可能與裝置不完全相容。使用不相容的記憶卡可能會損壞裝置或記憶卡，或損壞卡中儲存的資料。
- 正面朝上小心插好記憶卡。



- 裝置支援 FAT 和 exFAT 檔案系統的記憶卡。插入使用不同檔案系統格式化的卡片時，裝置會要求重新格式化卡片或將無法辨識該卡片。若要使用記憶卡，請先將其格式化。若裝置無法格式化或無法辨識記憶卡，請聯絡記憶卡製造商或三星服務中心。
- 頻繁寫入和刪除資料會縮短記憶卡的使用壽命。
- 將記憶卡插入裝置時，記憶卡的檔案目錄將出現在**我的檔案** → **記憶卡**資料夾中。

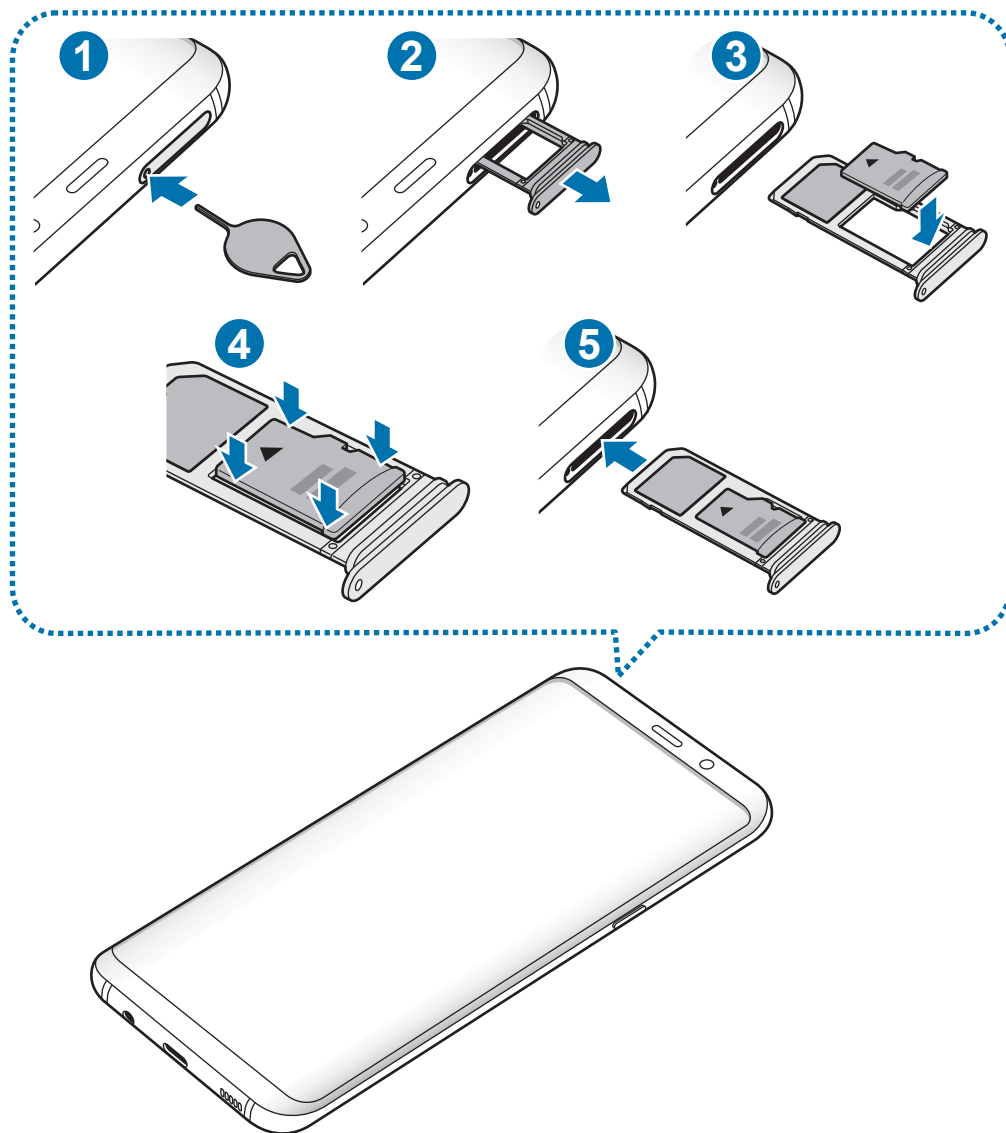

1 請將取卡針插入卡匣的小孔內，以鬆開卡匣。

❗ 確保取卡針和小孔垂直。否則，裝置可能受損。

2 輕輕地將卡匣從卡匣槽拉出。

❗ 當您將卡匣從裝置移除時，將停用行動數據連線。

3 將記憶卡放入卡匣 2，卡上有金色接點的一面朝下。

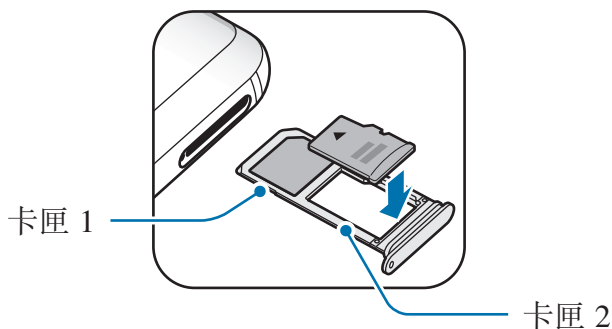

4 請將記憶卡輕按入卡匣，予以固定。

❗ 若卡片未固定入卡匣，SIM 卡可能鬆脫或掉出卡匣。

5 將卡匣插回卡匣槽。

❗

- 若將潮濕的托盤插入裝置，裝置可能損壞。務必確認托盤為乾燥狀態。
- 將托盤完全插入托盤插槽，避免液體進入裝置。

取出記憶卡

取出記憶卡前，請先卸載記憶卡以便安全地取出。

啓動**設定**應用程式，並輕觸**裝置維護** → **儲存位置** → **⋮** → **儲存設定** → **記憶卡** → **卸載**。

1 請將取卡針插入卡匣的小孔內，以鬆開卡匣。

2 輕輕地將卡匣從卡匣槽拉出。

3 取出記憶卡。

4 將卡匣插回卡匣槽。

❗ 裝置傳輸或存取資訊時，或完成資料傳輸之後，請勿移除記憶卡或 USB 儲存裝置等外接儲存裝置。這樣做會導致資料損壞或遺失，或會損壞外接儲存裝置或裝置本身。因不當使用外接儲存裝置而導致的損失 (包括資料遺失)，三星概不負責。

格式化記憶卡

在電腦上格式化的記憶卡可能與裝置不相容。請在本裝置上格式化記憶卡。

啓動**設定**應用程式，並輕觸**裝置維護** → **儲存位置** →  → **儲存設定** → **記憶卡** → **格式化**。



格式化記憶卡前，請記得將儲存在記憶卡中的所有重要資料製作備份副本。使用者操作造成的資料遺失，不屬製造商保固範疇。

開啟和關閉裝置

按住電源鍵幾秒鐘開啓裝置。

首次開啓裝置時或執行資料重設後，按照螢幕上的說明以設定裝置。

若要關閉裝置，按住電源鍵，然後輕觸**電源關閉**。



在禁止使用無線裝置的區域 (例如：飛機上和醫院裡)，請遵守所有張貼的警告和官方人員的指示。

重新啟動裝置

若裝置當機無法回應，請同時按住電源鍵和音量降低鍵超過 7 秒以重新啓動。

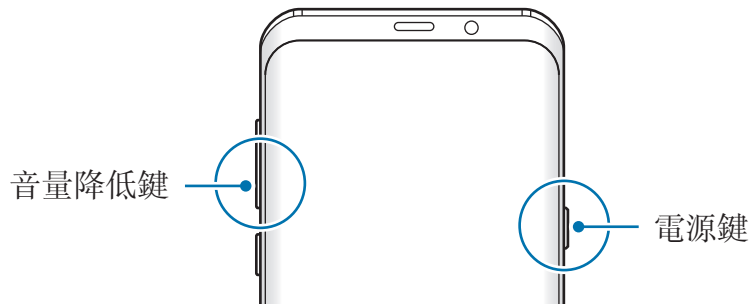

緊急模式

您可以將裝置切換為緊急模式以降低耗電量。有些應用程式與功能會受到限制。在緊急模式中，您可以撥打緊急電話、傳送目前的定位資訊給他人、發送緊急警報等等。

啟動緊急模式

若要啟動緊急模式，按住電源鍵，然後輕觸**緊急模式**。



剩下的使用時間顯示電力用盡前還剩下多少時間可使用裝置。剩下的使用時間可能會因您的裝置設定和操作條件而有所不同。

停用緊急模式

若要停用緊急模式，輕觸  → **將停用緊急模式**。或者，按住電源鍵，然後輕觸**緊急模式**。

初始設定

首次開啓裝置時或執行資料重設後，按照螢幕上的說明以設定裝置。



視裝置中的軟體與您的所在地區而定，初始設定程序可能有所不同。

1 開啓裝置。

2 選擇偏好的裝置語言。



3 選擇 Wi-Fi 網路並進行連線。



若未連接至 Wi-Fi 網路，您可能無法在初始設定中設定部分裝置功能。

4 按照螢幕上的說明進行初始設定。

5 設定螢幕鎖定方式，以保護您的裝置。您可以保護個人資訊，以防他人存取裝置。若要稍後再設定螢幕鎖定方式，請輕觸**不用，謝謝**。

- 6 登入您的三星帳號。您即可以一面盡情使用三星裝置，一面隨時更新整個裝置的資料並加以保護。請參閱[三星帳號](#)以瞭解更多資訊。

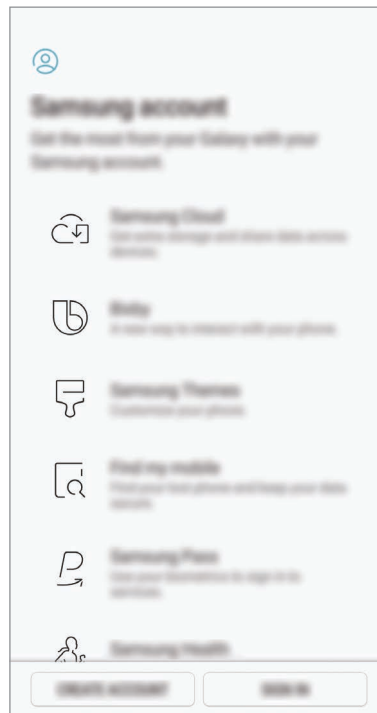

- 7 您可以從三星雲端或之前的裝置取得內容。請參閱[從之前的裝置傳輸資料](#)以瞭解更多資訊。

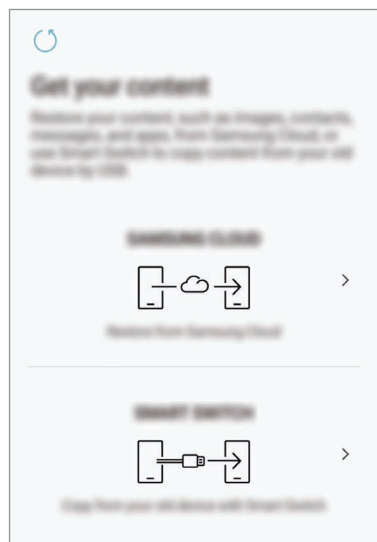

- 8 選擇想要使用的功能並完成初始設定。主螢幕即會顯示。

三星帳號

簡介

您的三星帳號是整合的帳號服務，允許您使用各種由行動裝置、電視、三星網站所提供的三星服務。註冊三星帳號之後，您就可以透過三星雲端隨時更新全部三星裝置的資料並加以保護、追蹤與控制遺失或遭竊的裝置、查看 Samsung Members 提供的提示與秘訣等功能。

以電子郵件位址建立三星帳號。

若要查看您的三星帳號能使用的服務清單，請造訪 account.samsung.com。如需瞭解三星帳號的詳細資訊，請啟動**設定**應用程式並輕觸**雲端與帳號** → **帳號** → **三星帳號** → **說明**。

註冊您的三星帳號

註冊新的三星帳號

如果您尚未擁有三星帳號，請考慮建立一個。

- 1 啟動**設定**應用程式，並輕觸**雲端與帳號** → **帳號** → **新增帳號**。
- 2 輕觸**三星帳號** → **建立帳號**。
- 3 按照螢幕上的說明建立帳號。

註冊現有的三星帳號

若您已擁有三星帳號，請將帳號註冊至裝置上。

- 1 啟動**設定**應用程式，並輕觸**雲端與帳號** → **帳號** → **新增帳號**。
- 2 輕觸**三星帳號** → **登入**。

3 輸入您的電子郵件位址與密碼，然後輕觸**登入**。

若您忘了帳號資訊，請輕觸**忘記您的 ID 或密碼嗎？**輸入必填的資訊以及螢幕上顯示的安全碼後，您會看見帳號資訊。

4 輕觸**完成**以完成註冊三星帳號。

移除您的三星帳號

當您從裝置移除已註冊的三星帳號時，也將一併移除您的資料 (如聯絡人或活動)。

1 啓動**設定**應用程式，並輕觸**雲端與帳號** → **帳號**。

2 輕觸**三星帳號** →  → **刪除帳號**。

3 輕觸**確定**，輸入您的三星帳號密碼，然後輕觸**刪除帳號**。

從之前的裝置傳輸資料

透過無線連接或使用 USB 連接器 (USB Type-C) 來使用 Smart Switch，或在三星雲端上備份資料，您就可以從之前的裝置傳輸圖片、合約和訊息等內容。



- 部分裝置或電腦可能不支援此功能。
- 使用可能受限。如需詳細資訊，請瀏覽 www.samsung.com/tw/smartswitch。三星謹慎看待版權問題。只會傳輸您所有或擁有傳輸權的內容。

Smart Switch

透過 Smart Switch 在行動裝置間傳輸資料。若要使用 Smart Switch，請啓動**設定**應用程式並輕觸**雲端與帳號** → **Smart Switch**。若您沒有該應用程式，請從 **Galaxy Apps** 或 **Play 商店** 下載。

使用 USB 連接器 (USB Type-C) 傳輸資料

您可以使用 USB 連接器 (USB Type-C) 與 USB 傳輸線連接舊裝置與您的裝置，簡單快速地傳輸資料。

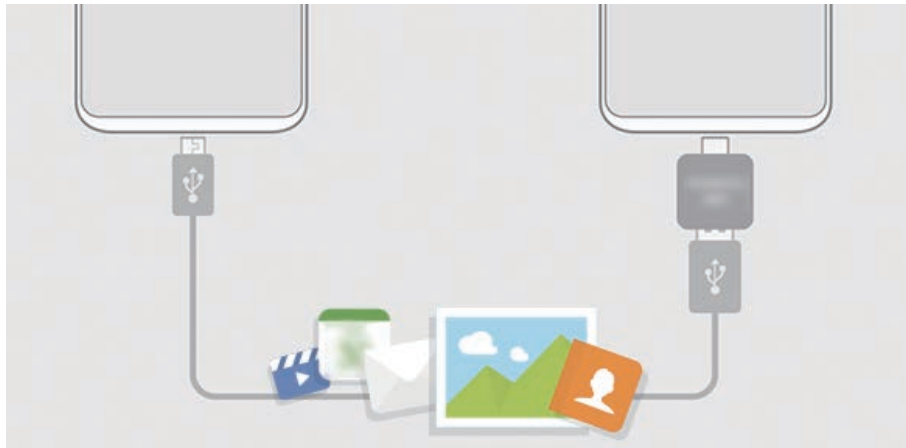

- 1 將 USB 連接器 (USB Type-C) 插入裝置的多功能插孔。
- 2 使用舊裝置的 USB 傳輸線將您的裝置連接至舊裝置。

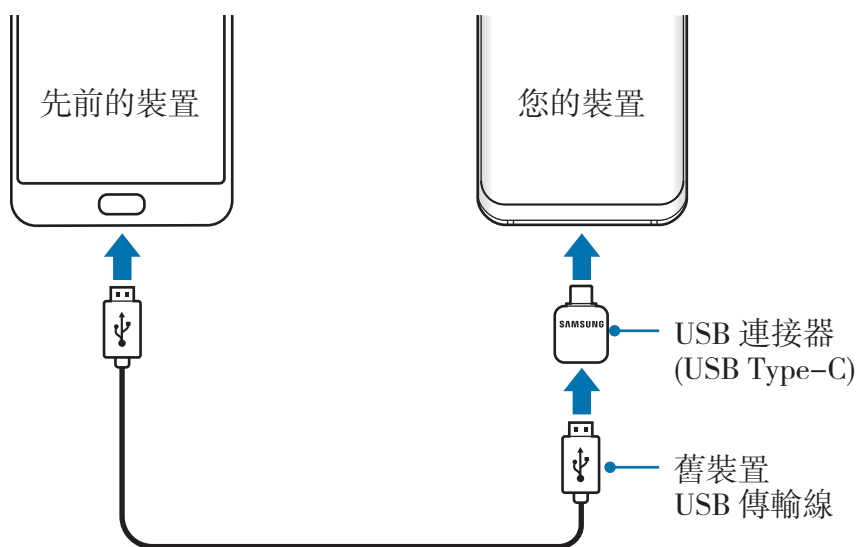

3 應用程式選擇彈出視窗出現時，輕觸 **Smart Switch** → **接收**。

4 在之前的裝置上輕觸**允許**。

若您沒有該應用程式，請從 **Galaxy Apps** 或 **Play 商店** 下載。

您的裝置將識別舊裝置，並列出您可以傳輸的資料。

5 依照螢幕上的說明從舊裝置傳輸資料。



請勿在傳輸檔案時從裝置拔下 USB 傳輸線或連接器 (USB Type-C)。否則可能會導致資料遺失或裝置損壞。



傳輸資料將增加您裝置的耗電量。傳輸資料前請先確認裝置的電量充足。電池不足可能會中斷資料傳輸。

透過 Wi-Fi Direct 無線傳輸檔案

透過 Wi-Fi Direct 將資料從先前的裝置傳輸到您的裝置。



1 在舊裝置上啓動 **Smart Switch**。

若您沒有該應用程式，請從 **Galaxy Apps** 或 **Play 商店** 下載。

2 在裝置上啓動**設定**應用程式並輕觸**雲端與帳號** → **Smart Switch**。

3 將兩台裝置靠近彼此。

- 4 在舊裝置上輕觸**無線** → **傳送** → **連接**。
- 5 在裝置上輕觸**無線** → **接收**，然後選擇舊裝置類型。
- 6 並依照螢幕上的說明從先前的裝置傳輸資料。

從電腦傳輸備份資料

在裝置與電腦間傳送資料。您必須從 www.samsung.com/tw/smartswitch 下載 Smart Switch 的電腦版本應用程式。從舊裝置將資料備份至電腦，並匯入資料至您的裝置。

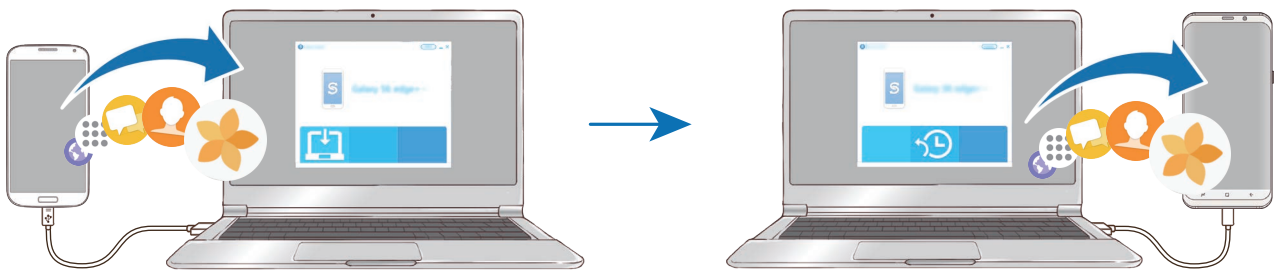

- 1 在電腦上，請造訪 www.samsung.com/tw/smartswitch 下載 Smart Switch。
 - 2 在電腦上啓動 Smart Switch。
-  若您的先前裝置並非三星裝置，使用裝置製造商提供的軟體將資料備份至電腦。然後，跳到第五步。
- 3 使用裝置的 **USB** 傳輸線將之前的裝置連接至電腦。
 - 4 在電腦上，依循螢幕上的說明從裝置備份資料。然後，將您之前的裝置與電腦中斷連線。
 - 5 使用 **USB** 傳輸線將裝置連接至電腦。
 - 6 在電腦上，依循螢幕上的說明將資料傳送至您的裝置。

三星雲端

從舊裝置將資料備份至三星雲端，並將資料還原到新的裝置。需註冊並登入三星帳號才能使用三星雲端。請參閱[三星帳號](#)以瞭解更多資訊。

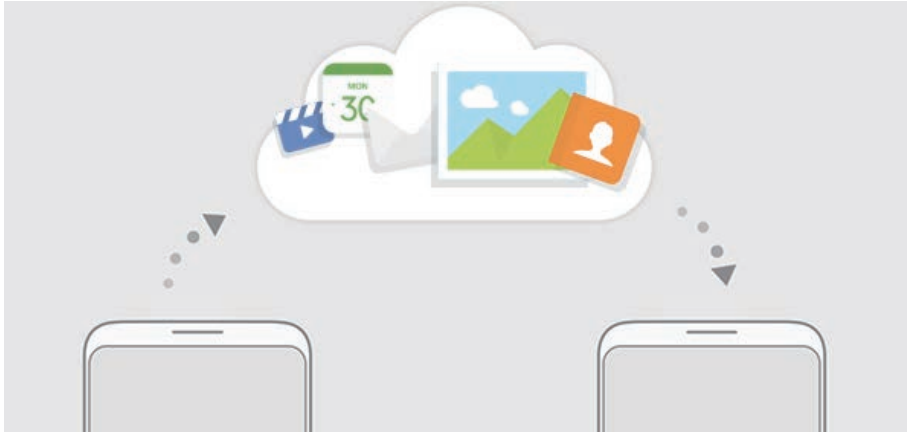

備份資料

- 1 在之前的裝置上登入您的三星帳號。
- 2 啓動**設定**應用程式，選擇備份選項並備份資料。



- 如果裝置可支援三星雲端，請啓動**設定**應用程式，輕觸**雲端與帳號** → **三星雲端** → **備份設置**，然後再備份資料。
- 資料備份方式可能因型號而異。
- 部分資料無法進行備份。若要確認您可以備份那些資料，請啓動**設定**應用程式，輕觸**雲端與帳號** → **三星雲端** → **備份設置**。

還原資料

- 1 在新裝置上啓動**設定**應用程式並輕觸**雲端與帳號** → **三星雲端** → **還原**。
- 2 輕觸 ▼ 並從裝置清單中選擇舊裝置。
- 3 勾選您想要還原的資料類型，然後輕觸**立刻還原**。

螢幕相關資訊

控制觸控螢幕

- ⚠️ • 請勿讓觸控螢幕接觸到其他電子裝置。靜電會導致觸控螢幕出現故障。
- 為免損壞觸控螢幕，請勿使用任何尖銳物體點觸螢幕，手指也不要用力過猛。
- 📱 • 裝置可能無法識別螢幕邊緣附近的觸碰輸入，因為這部分不屬於觸碰輸入區。
- 觸控螢幕閒置時間過長可能會導致殘影 (螢幕烙印) 或重影。不使用裝置時請關閉觸控螢幕。
- 建議透過手指使用觸控螢幕。

輕觸

輕觸螢幕。

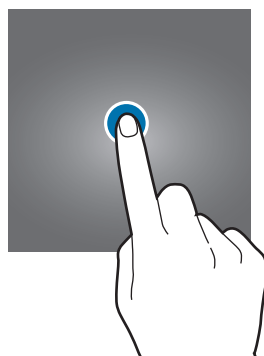

輕觸並按住

輕觸並按住螢幕將近 2 秒。

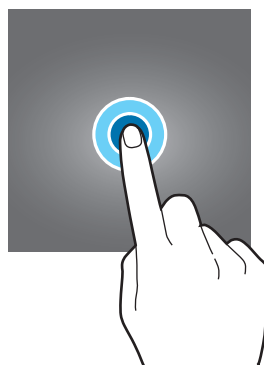

拖曳

輕觸並按住項目，並將其拖曳到目標位置。

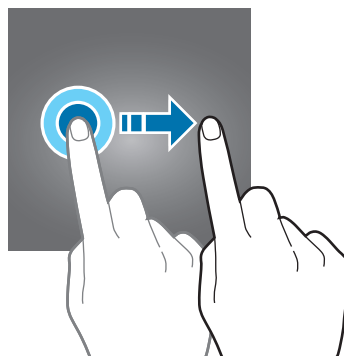

輕觸兩下

輕觸兩下螢幕。

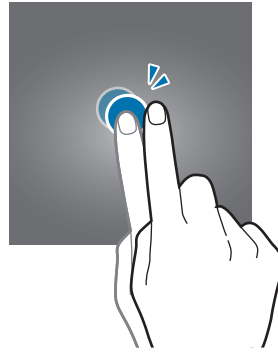

滑動

向上、下、左或右滑動。

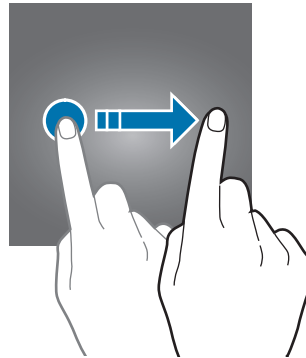

張開與合攏

在螢幕上張開雙指或合攏。

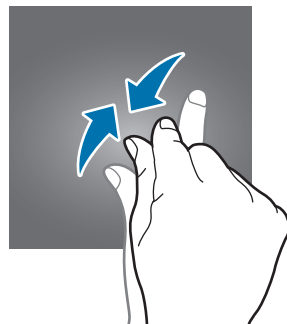
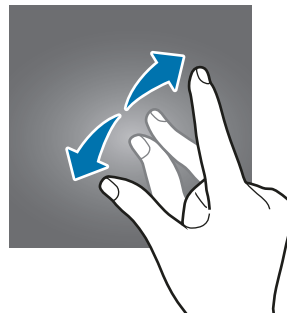

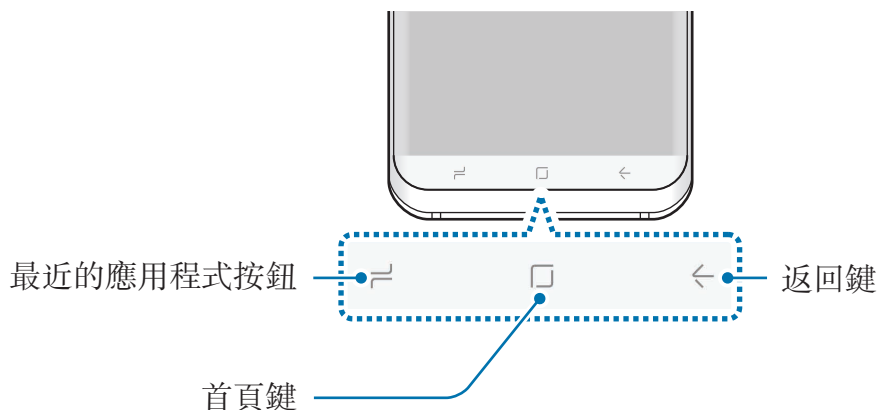

導覽列 (虛擬按鍵)

開啓裝置時，螢幕底部的導覽列會顯示虛擬按鍵。虛擬按鍵預設為「最近使用的應用程式」按鍵、首頁鍵和返回鍵。根據最近使用的應用程式或使用環境的不同，按鍵功能也會隨之改變。



按鈕

按鈕	功能
 最近的應用程式按鈕	<ul style="list-style-type: none">輕觸以開啓最近應用程式的清單。
 首頁	<ul style="list-style-type: none">輕觸以返回主螢幕。按住並按住以啓動 Google。
 返回	<ul style="list-style-type: none">輕觸以返回上一個螢幕。

如果導覽列並未顯示

使用特定應用程式或功能時，導覽列即會消失。若要檢視導覽列，請從螢幕底部向上拖曳。

以全螢幕觀賞影片時，按下首頁鍵區域以使用首頁鍵。即使導覽列並未顯示，您也可以使用首頁鍵。

使用首頁鍵開啟螢幕

螢幕關閉時 (Always On Display 功能使用中)，按下首頁鍵區域，直到裝置震動為止，即可開啓螢幕。或者輕觸兩下首頁鍵。

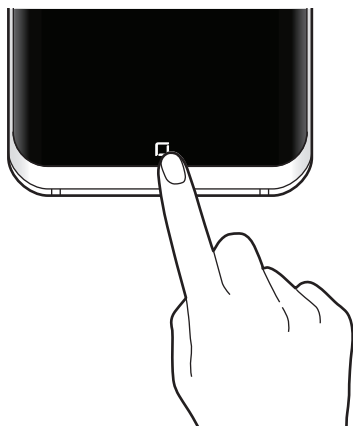

設定導覽列

變更導覽列的背景色、虛擬按鍵設定和按鍵配置。

啓動**設定**應用程式，輕觸**顯示** → **導覽列**並選擇選項。

- **背景色彩**：變更導覽列的背景色。
- **以首頁按鈕解鎖**：將裝置設為只要按下首頁鍵，無需在鎖定螢幕上滑動即可解鎖螢幕。
- **按鈕版面配置**：變更導覽列上的按鍵順序。
- **首頁按鈕敏感度**：調整使用首頁鍵時按下按鍵所需的壓力大小。

主螢幕與應用程式螢幕

主螢幕是用於進入所有裝置功能的起始點。此功能顯示 Widget、應用程式捷徑和更多。

應用程式螢幕顯示所有應用程式，包括新安裝應用程式的圖示。



視所在地區或電信業者而定，螢幕畫面可能有所不同。



在主螢幕和應用程式螢幕之間切換

在主螢幕上，向上或向下滑動以開啓應用程式螢幕。若要回到主螢幕上，請在應用程式螢幕中向上或向下滑動。或者輕觸首頁鍵或返回鍵。



移動項目

輕觸並按住項目，然後拖曳到新位置。若要將項目移至另一面板，則請將其拖曳到螢幕一側。

若要在主螢幕上新增應用程式的捷徑，請輕觸並按住應用程式螢幕上的項目，然後拖曳到螢幕頂端或底部。該應用程式的捷徑即會新增到主螢幕。

也可將常用應用程式移動至主螢幕底部的捷徑區域。

建立資料夾

建立資料夾並蒐集相似的應用程式，讓您快速存取並啓動應用程式。

- 1 在主螢幕或應用程式螢幕上，輕觸並按住應用程式，然後將其拖曳至其他的應用程式上。
- 2 當資料夾出現在應用程式旁邊時，將您拖曳的應用程式放下。
這麼做會建立新資料夾，其中包括了剛剛選擇的應用程式。輕觸**請輸入資料夾名稱**並輸入資料夾名稱。

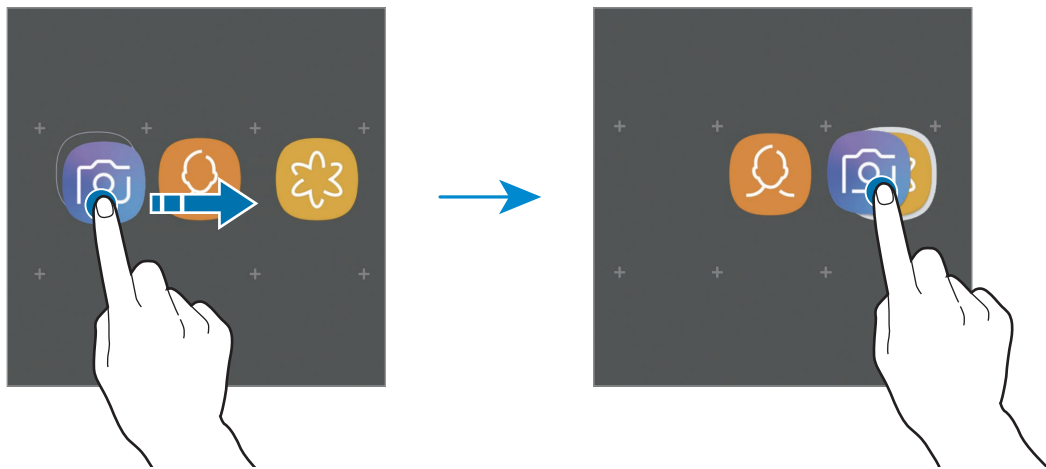

- **新增更多應用程式**

輕觸資料夾上的**新增應用程式**。勾選要新增的應用程式，然後輕觸**新增**。您也可以將應用程式拖曳到資料夾以新增應用程式。

- **移動資料夾中的應用程式**

輕觸並按住應用程式即可將其拖曳到新位置。

- **刪除資料夾**

輕觸並按住資料夾，然後輕觸**刪除**。只會刪除選定的資料夾。該資料夾內的應用程式將會重新放置於應用程式螢幕。

編輯主螢幕

在主螢幕上，輕觸並按住空白區域，或將手指併攏以存取編輯選項。您可以設定桌布、新增 Widget 等功能。您也可以新增、刪除或重新排列主螢幕面板。

- 新增面板：向左滑動，然後輕觸 **+**。
- 移動面板：輕觸並按住面板預覽，然後將其拖曳至新位置。
- 刪除面板：輕觸面板上的 **✖**。

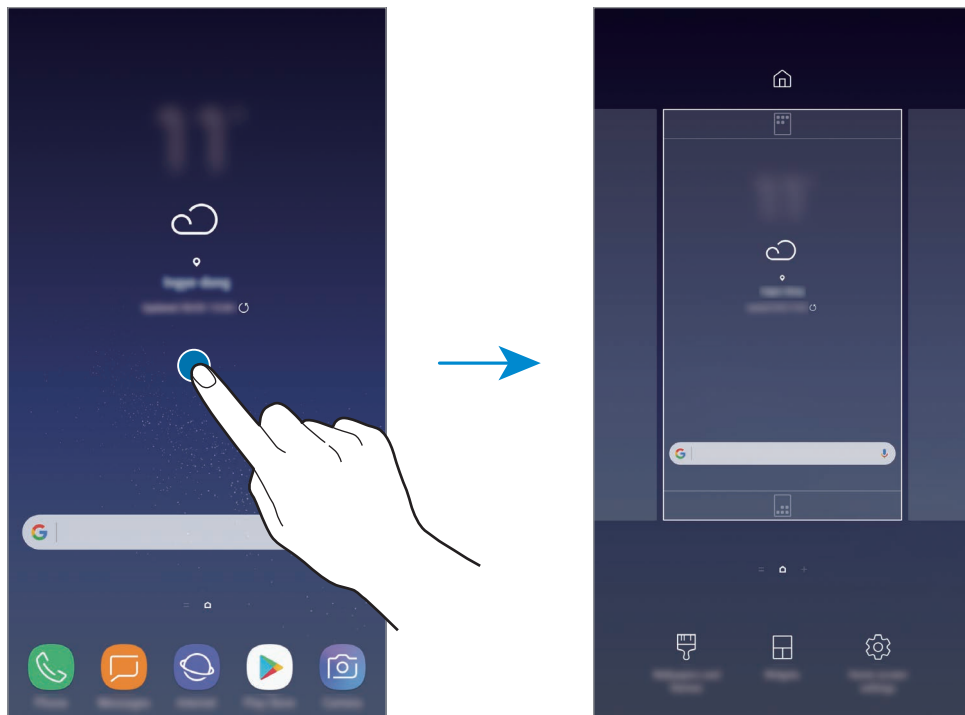

- **桌布與主題**：變更裝置的桌布、主題或圖示。
- **Widgets**：Widget 是啟動特定應用程式功能以提供資訊並可在主螢幕上輕鬆進入的小型應用程式。輕觸並按住 Widget，然後將其拖曳至主螢幕。Widget 隨即會新增到主螢幕。
- **主螢幕設定**：變更網格的大小，以於主螢幕等畫面上顯示更多或更少項目。

在主螢幕上顯示所有應用程式

您可以將裝置設為在主螢幕上顯示所有應用程式，無需使用個別應用程式螢幕。在主螢幕上輕觸並按住空白區域，然後輕觸**主螢幕設定** → **主螢幕版面配置** → **僅主螢幕** → **套用**。

在主螢幕上向左滑動即可存取所有應用程式。

指示圖示

指示圖示將會在螢幕頂部的狀態列上出現。下表中列出的圖示是最常見的圖示。

 狀態列可能不會出現在某些應用程式的螢幕頂部。若要顯示狀態列，從螢幕頂部向下拖曳。

圖示	意義
	無訊號
	訊號強度
	漫遊 (在正常服務區以外)
	通話偏好使用的 SIM 卡或 USIM 卡
	已連結 GPRS 網路
	已連結 EDGE 網路
	已連結 UMTS 網路
	已連結 HSDPA 網路
	已連結 HSPA+ 網路
	已連結 LTE 網路 (支援 LTE 的型號)
	Wi-Fi 已連接
	已啓動藍牙功能
	正在使用定位服務
	通話中
	未接來電
	收到新文字訊息或多媒體訊息
	已啓動鬧鐘
	已啓動靜音模式
	已啓動震動模式
	已啓動飛航模式
	發生錯誤或需留意
	電池正在充電
	電池電量

鎖定螢幕

按下電源鍵關閉螢幕並將其鎖定。此外，如果裝置在指定時間內不用，螢幕也會關閉並自動鎖定。

若要解鎖螢幕，

- 請按下電源鍵並向任何方向滑動。
- 螢幕關閉時 (Always On Display 功能使用中)，按下首頁鍵並向任何方向滑動。

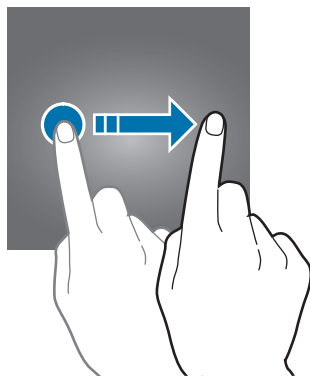

變更螢幕鎖定方式

若要變更螢幕鎖定方式，請啓動**設定**應用程式，輕觸**鎖定螢幕與安全性** → **螢幕鎖定類型**，然後選擇螢幕鎖定方式。

當您將螢幕鎖定方式設定為解鎖圖形、PIN 碼、密碼、臉部、指紋或虹膜時，您可以避免他人存取您的裝置，保護個人資訊安全。螢幕鎖定方式設定完成後，每次解鎖時裝置將要求輸入解鎖碼。

- **滑動**：在螢幕上朝任何方向滑動以解鎖。
- **圖形**：繪出四點以上的解鎖圖形以解鎖螢幕。
- **數字密碼**：輸入至少四位數的 PIN 碼以解鎖螢幕。
- **密碼**：輸入至少四位字元、數字、符號的密碼以解鎖螢幕。
- **無**：不設定螢幕解鎖方式。
- **臉部**：註冊臉部以解鎖螢幕。請參閱[臉部辨識](#)以瞭解更多資訊。
- **指紋**：註冊指紋以解鎖螢幕。請參閱[指紋辨識](#)以瞭解更多資訊。

- **虹膜**：註冊虹膜以解鎖螢幕。請參閱[虹膜辨識](#)以瞭解更多資訊。



若您連續好幾次輸入不正確的解鎖碼且達到嘗試上限，您可將裝置重設為原廠設定。啓動**設定**應用程式，輕觸**鎖定螢幕與安全性** → **安全鎖定設定**，並輕觸**自動原廠重設**開關以啓動裝置。

擷取螢幕

擷取裝置使用時的螢幕，然後在截圖上寫字、繪圖、裁切或分享。您可以擷取目前的螢幕與可滾動區域。

擷取截圖

使用下列方法擷取截圖。截圖將儲存於**媒體瀏覽器**。

- **按鍵擷取**：同時按住音量降低鍵和電源鍵。
- **滑動擷取**：用手在螢幕上向左或向右滑動。



- 使用某些應用程式與功能時無法擷取螢幕截圖。
- 如果滑動擷取尚未啓動，請啓動**設定**應用程式，輕觸**進階功能**，然後輕觸**滑動手掌以截圖**開關以啓動。

擷取截圖後，請使用螢幕底部工具列上的以下選項：

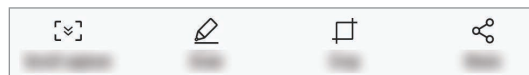

- **捲動截圖**：擷取跨越多個螢幕的內容，如網頁。當您輕觸**捲動截圖**，螢幕將自動向下捲動，同時擷取更多內容。
- **繪圖**：在截圖上寫字或繪圖。
- **裁剪**：裁切一部分的螢幕截圖。裁切區域將儲存至**媒體瀏覽器**。
- **分享**：與其他人分享截圖。



如果此選項沒有在擷取螢幕上出現，請啓動**設定**應用程式，輕觸**進階功能**，然後輕觸**智慧截圖**開關以啓動。

通知面板

接收新通知 (如訊息或未接來電) 時，指示器圖示將在狀態列上出現。若要檢視更多關於圖示的資訊，請開啓通知面板並檢視詳細資料。

若要開啓通知面板，請向下拖曳狀態列。若要關閉通知面板，請向上滑動螢幕。

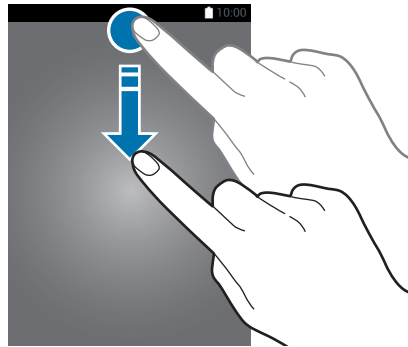

即使在鎖定螢幕上，仍可開啓通知面板。

可以使用通知面板的下列功能。

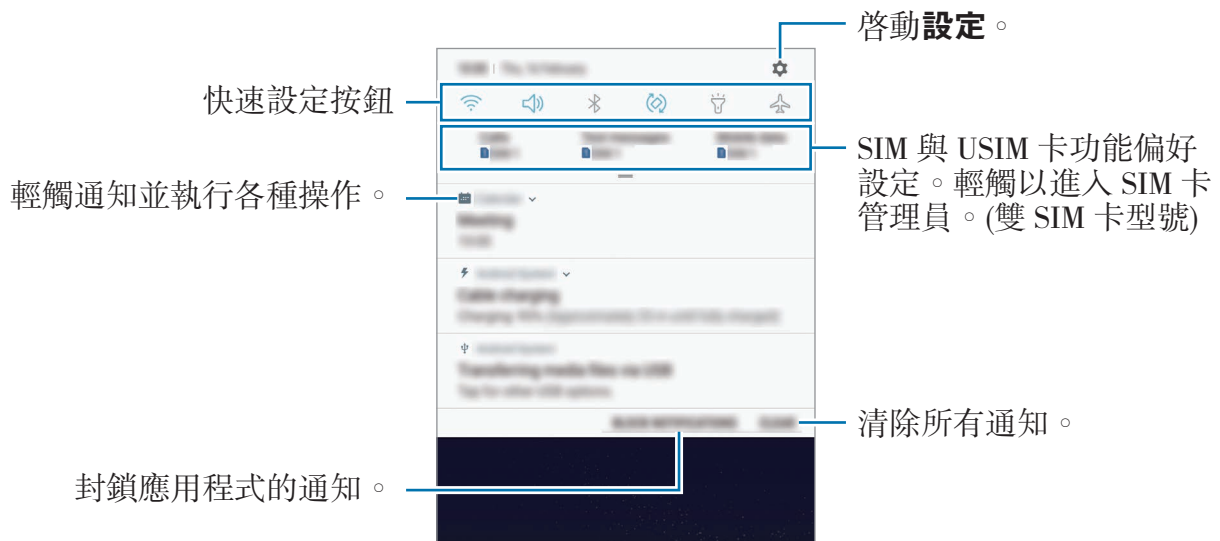

使用快速設定按鈕

輕觸快速設定按鈕，以啓動特定功能。向下滑動通知面板以檢視更多按鈕。

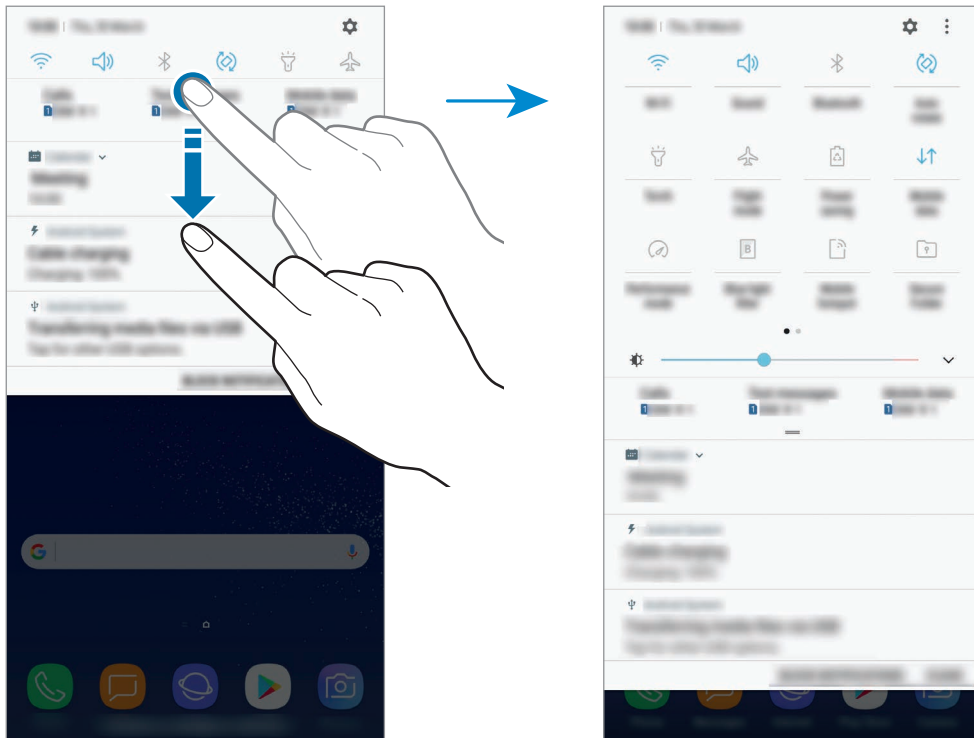

若變更功能設定，請輕觸按鈕下方的文字。如果輕觸並按住按鈕，可以檢視更多詳細設定。

若要重新排列按鈕，輕觸  → **按鈕順序**，輕觸並按住任何按鈕，然後將其拖曳到其他位置。

輸入文字

鍵盤版面

鍵盤會在您輸入文字以傳送訊息、建立筆記等時自動出現。



有些語言不支援文字輸入。若要輸入文字，必須將其變更為接受支援的輸入語言之一。

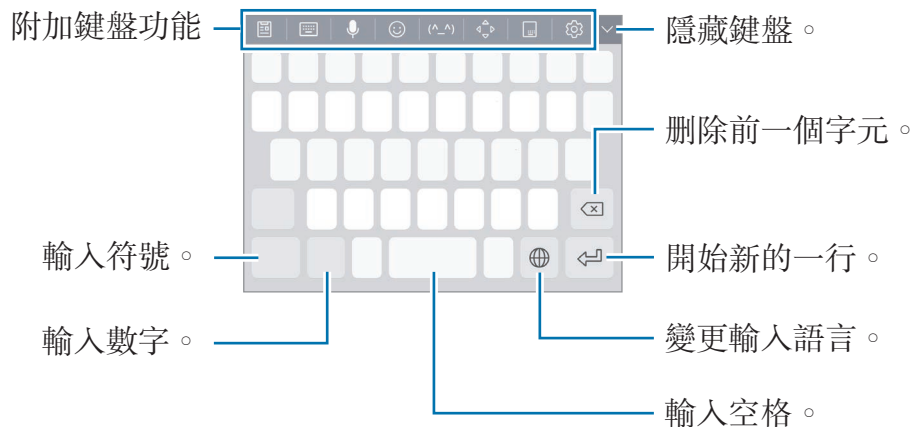

變更輸入語言

輕觸輸入語言鍵以在輸入語言之間切換。輕觸  → **語言及類型** → **管理輸入語言**，然後選擇要使用的語言。





變更鍵盤配置

輕觸  → **語言及類型**，選擇語言，然後選擇要使用的鍵盤配置。



在 **3x4 鍵盤** 上，每個按鍵對應三到四個字元。若要輸入字元，反覆輕觸相應的按鍵，直至所需的字元出現。

附加鍵盤功能





- ：從剪貼簿新增項目。
-  → **全鍵盤注音**：切換為 **qwerty** 鍵盤。
-  → **注音九鍵盤**：切換為注音模式。若要輸入字元，反覆輕觸相應的按鍵，直至所需的字元出現。
-  → **筆劃**：切換至筆劃模式。輕觸筆劃鍵以輸入字元。若不肯定要輸入哪個筆劃，輕觸 **通**。
-  → **半螢幕手寫**或**全螢幕手寫**：切換至手寫模式。



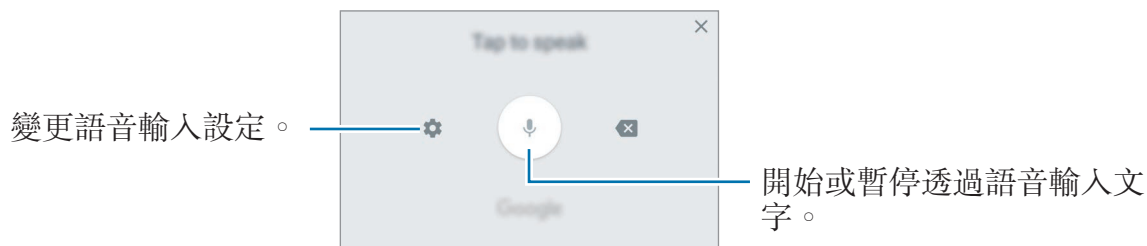

是否有此功能，視所在地區或服務提供者而定。

- ：透過語音輸入文字。



- ：輸入表情。
- ：輸入顏文字。
- ：開啓文字編輯面板。
- ：將鍵盤變更為單手操作。
- ：變更鍵盤設定。

複製和貼上

- 1 在文字上輕觸並按住。
- 2 拖曳  或  以選擇所需的文字，或輕觸**全選**以選擇所有文字。
- 3 輕觸**複製**或**剪下**。
所選的文字將複製到剪貼簿。
- 4 輕觸並按住文字欲插入的位置並輕觸**貼上**。
若要貼上之前複製的文字，輕觸**剪貼簿**，然後選擇文字。

字典

在使用某些功能時查詢單字的定義，如瀏覽網頁時。



1 輕觸並按住想要查詢的單字。

如果没有成功選擇您想要查詢的單字，請拖曳  或 ，以選擇想要的文字。

2 在選項清單中輕觸**字典**。

如果字典没有預先安裝在您的裝置上，請輕觸字典旁的**移動至 管理字典** →  以下載字典。

3 在字典的彈出視窗檢視定義。

若要切換至全螢幕檢視，輕觸 。輕觸螢幕上的定義以檢視更多定義。在詳細檢視畫面中，輕觸  將單字加入您的最愛單字清單，或輕觸**搜尋網頁**，將該單字作為搜尋詞彙。

應用程式與功能

安裝或解除安裝應用程式

Galaxy Apps

購買與下載應用程式。您可以下載專為三星 Galaxy 裝置設計的應用程式。
開啓 **Samsung** 資料夾並啓動 **Galaxy Apps** 應用程式。



此應用程式可能無法使用，視地區或服務供應業者而定。

安裝應用程式

依類別瀏覽應用程式，或輕觸搜尋欄位以搜尋關鍵字。

選擇應用程式以檢視相關資訊。若要下載免費應用程式，請輕觸**安裝**。若要購買並下載可能需要收費的應用程式，請輕觸價格並按照螢幕上的說明執行操作。



若要變更自動更新設定，輕觸 **☰** → **設定** → **自動更新應用程式**，然後選擇選項。

Play 商店

購買與下載應用程式。

啓動 **Play 商店** 應用程式。

安裝應用程式

按類別瀏覽應用程式，或按關鍵字搜尋應用程式。

選擇應用程式以檢視相關資訊。若要下載免費應用程式，請輕觸**安裝**。若要購買並下載可能需要收費的應用程式，請輕觸價格並按照螢幕上的說明執行操作。



若要變更自動更新設定，輕觸 **☰** → **設定** → **自動更新應用程式**，然後選擇選項。

管理應用程式

解除安裝應用程式與使用應用程式睡眠模式

輕觸並按住應用程式，然後選擇選項。

- **停用**：停用不可從裝置解除安裝的選定預設應用程式。
- **休眠**：使應用程式進入睡眠模式，避免在背景執行，藉此節省電力。
- **解除安裝**：解除安裝已下載的應用程式。

啟用應用程式

啓動**設定**應用程式，輕觸**應用程式** → ▼ → **已停用**，選擇應用程式，然後輕觸**啟用**。

設定應用程式權限

爲了讓某些應用程式正確執行，您需要給予應用程式在裝置上使用資訊的存取權限。開啓應用程式時會顯示彈出視窗，要求您給予某些功能或資訊的存取權限。輕觸彈出視窗上的**允許**，以給予應用程式所需的權限。

若要檢視應用程式權限設定，請啓動**設定**應用程式並輕觸**應用程式**。選擇應用程式，然後輕觸**許可**。您可檢視應用程式的權限清單，並更改其中的權限。

若要根據權限類別檢視或變更應用程式權限設定，請啓動**設定**應用程式並輕觸**應用程式** → ⋮ → **應用程式權限**。選擇項目，然後輕觸應用程式旁的開關以給予權限。



如果您不給予應用程式權限，應用程式的基本功能將無法正常運作。

Bixby Home

簡介

Bixby 為一全新介面服務，可與您進行互動，提供便利加倍的智慧型手機使用體驗。您可以自 Bixby Home 啟動 Bixby Vision 與提醒。

- **Bixby Home**：透過分析使用模式與習慣，即可檢視 Bixby 提供的建議服務與資訊。
- **Bixby Vision**：使用 Bixby Vision 功能即可輕鬆搜尋物件或位置的相關資訊。
- **Reminder**：您可以排定通知或其他待辦事項。



- 若要使用 Bixby 功能，您的裝置必須連接至 Wi-Fi 或行動網路。
- 若要使用 Bixby 功能，必須登入您的三星帳號。

按下 Bixby 鍵以開啓 Bixby Home。若要關閉 Bixby Home，請再次按下按鍵。

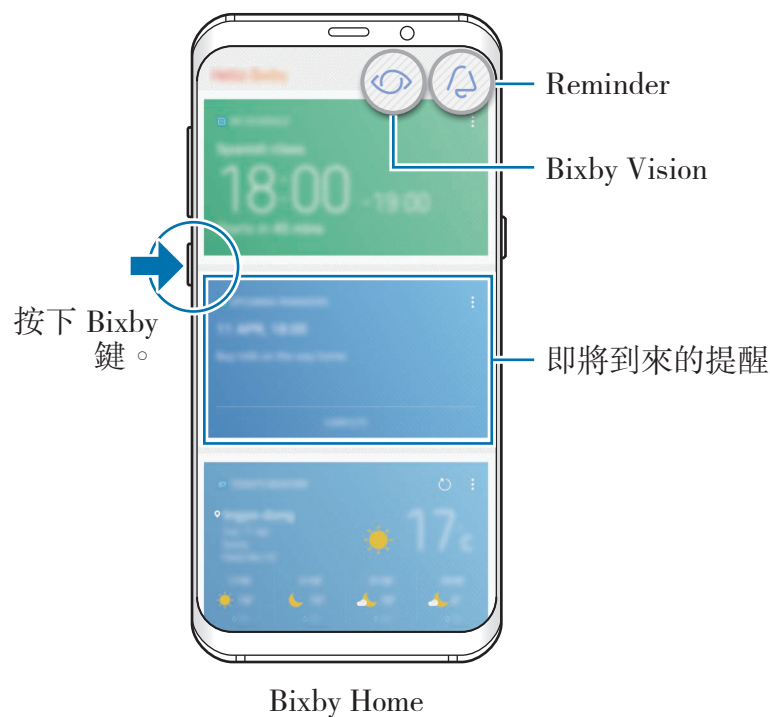

視所在地區或電信業者而定，Bixby Home 畫面可能不同。

啟動 Bixby

Bixby 會將使用模式與習慣儲存於三星帳號，並提供建議功能。

- 1 按下 Bixby 鍵。

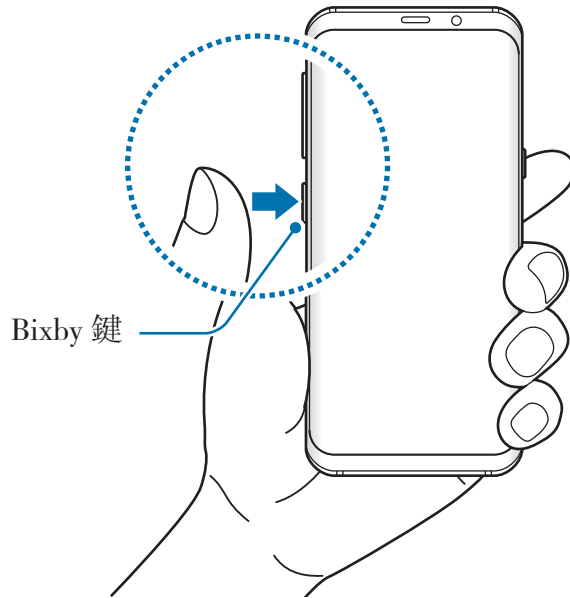

- 2 輕觸**啟動**。
- 3 輕觸**登入**，並按照螢幕說明登入三星帳號。



如果您已經登入，這個步驟就不會顯示。

- 4 閱讀並同意條款與條件，然後輕觸 **✓** → **下一步**。
Bixby Home 螢幕即會顯示。

使用 Bixby Home

在 Bixby Home 螢幕上即可檢視 Bixby 透過分析使用模式與習慣所提供的建議服務與資訊。您也可以自 Bixby Home 啟動 Bixby Vision 與提醒。

若要開啓 Bixby Home，請按下 Bixby 按鍵。或者，於主螢幕上向右滑動。

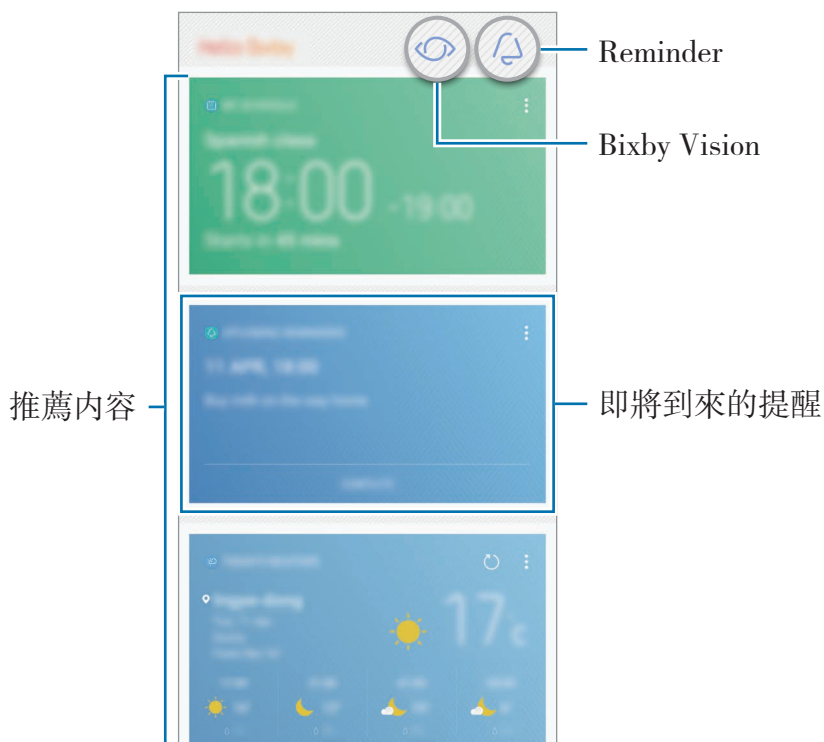

- 在特定的時間間隔，卡片的内容和順序會自動更新。若要手動更新卡片，請在螢幕上向下滑動。
- 若要關閉 Bixby Home，請再次按下 Bixby 按鍵。或者，於主螢幕上向左滑動。

Bixby Vision

Bixby Vision 將偵測您注視的物件，隨即輕鬆快速地提供您所需資訊。使用 Bixby Vision，即可輕鬆搜尋物件或位置的相關資訊。

使用下列的 Bixby Vision 功能：



-  搜尋購物資訊。
-  偵測並翻譯文字。
-  搜尋相似圖像。
-  搜尋附近地點。
-  搜尋葡萄酒資訊。
-  讀取 QR Code。



- 若要使用此功能，裝置必須連接至 Wi-Fi 或行動網路。
- 若要使用此功能，您必須註冊並登入三星帳號。
- 可用功能與搜尋結果視所在地區或電信業者而定。
- 根據圖像解析度而異，可能無法使用此功能或無法取得正確的搜尋結果。
- Bixby Vision 所提供的產品資訊，三星恕不負責。

啟動 Bixby Vision

您可以自 Bixby Home 或 Bixby Vision 支援應用程式啓動 Bixby Vision。

- 在 Bixby Home 螢幕上，輕觸 。
- 在**相機**應用程式中，輕觸 。
- 在**媒體瀏覽器**應用程式中，選擇圖像並輕觸 。
- 啓動**網際網路**應用程式，輕觸並按住圖像，然後輕觸 **Bixby Vision**。

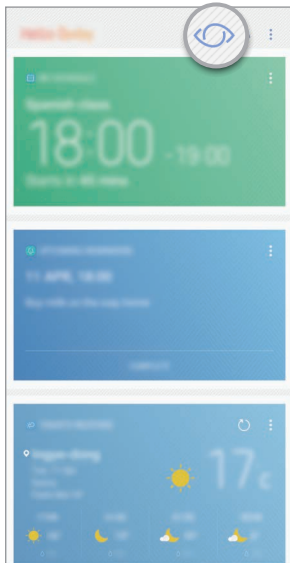

Bixby Home



相機

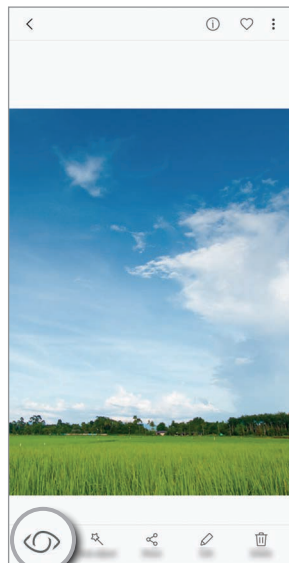

媒體瀏覽器

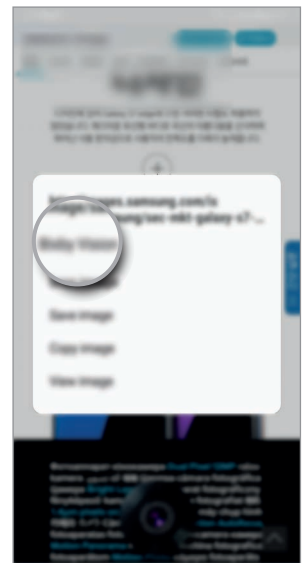

網際網路

搜尋購物資訊

辨識產品外觀或條碼，並搜尋資訊。

舉例來說，如欲在線上搜尋產品資訊，請使用 Bixby Vision 功能。裝置會搜尋並顯示結果。

- 1 將相機對準所欲搜尋的圖像或物件，然後啓用 Bixby Vision。
- 2 將物件保持在相機觀景窗的框架內以進行辨識。
物件經過辨識後，隨即會顯示可用的搜尋圖示。
- 3 輕觸 。
您可於線上查看是否有產品相關詳細資訊。



偵測並翻譯文字

偵測並儲存名片資訊，或偵測圖像上的文字，即可分享或翻譯文字。

舉例來說，如果您出國旅行時想要知道某個招牌上的意思，請使用 **Bixby Vision** 功能。裝置會偵測標誌的文字並翻譯成您選擇的語言。

1 將相機對準所欲搜尋的圖像或物件，然後啓用 **Bixby Vision**。

2 將名片或文字放置在相機觀景窗的方框內以進行辨識。

文字經過辨識後，可用的搜尋圖示就會顯示。

3 輕觸 **T**。

- **儲存至聯絡人**：從名片擷取資訊並儲存為聯絡人。
- **截取文字**：偵測文字並與他人分享。您可以在分享文字之前先行編輯。
- **翻譯**：偵測文字並翻譯。以手指反白文字並選擇目標語言，藉此選擇要翻譯的文字。



搜尋相似圖片

線上搜尋與辨識物件相似的圖片。您可以檢視顏色或形狀等特性與物件相似各種圖片。

舉例來說，如欲知道相片的標題或圖像，請使用 **Bixby Vision** 功能。裝置將搜尋並顯示具類似特徵的相關資訊或圖像。

- 1 將相機對準所欲搜尋的圖像或物件，然後啓用 **Bixby Vision**。
- 2 將物件保持在相機觀景窗的框架內以進行辨識。
物件經過辨識後，隨即會顯示可用的搜尋圖示。
- 3 輕觸 。

搜尋附近地點

搜尋附近地點的地標或資訊。

舉例來說，如欲搜尋所在地的咖啡廳，請使用 **Bixby Vision** 功能。裝置會搜尋並顯示附近的咖啡店。

- 1 將相機對準所欲搜尋的圖像或物件，然後啓用 **Bixby Vision**。
- 2 將物件保持或放置在相機觀景窗的方框內以進行辨識。
物件經過辨識後，隨即會顯示可用的搜尋區域。
- 3 輕觸 。
裝置將顯示附近地點的資訊。
- 4 若要透過相機檢視附近地點，輕觸**即時檢視**。
當您移動裝置時，相機所面對的方向，其附近地點將顯示於螢幕上。
若要檢視目前的位置與地圖上的附近地點，請以水平方向握持裝置。

搜尋葡萄酒資訊

偵測酒標上的資訊並搜尋該葡萄酒的相關資訊。您可取得年份表、可搭配的食物和世界排名等資訊。

舉例來說，如果您找到自己最喜歡的葡萄酒，或想要進一步瞭解某支葡萄酒，請使用 **Bixby Vision** 功能。

- 1 將相機對準所欲搜尋的圖像或物件，然後啓用 **Bixby Vision**。
- 2 將酒標保持在相機觀景窗的框架內以進行辨識。
酒標經過辨識後，隨即會顯示可用的搜尋圖示。
- 3 輕觸 。
酒標的相關資訊就會顯示。

讀取 QR Code

辨識 QR Code，並檢視儲存於 QR Code 的資訊。您可以讀取 QR Code 以存取各式各樣的資訊，例如網站地址、詳細內容、地點資訊或名片詳細資訊。

- 1 將相機對準所欲搜尋的圖像或物件，然後啓用 **Bixby Vision**。
- 2 將 QR Code 保持在相機觀景窗的框架內以進行辨識。
QR Code 經過辨識後，隨即會顯示可用的搜尋圖示。
- 3 輕觸 。
將顯示 QR Code 資訊。

設定文字偵測語言。

- 1 啓動 Bixby Vision。
- 2 輕觸  → **設定** → **選擇語言**。
- 3 選擇**文件**或**名片**，查看要使用的語言，然後輕觸**完成**。
若要設定 Bixby Vision 讓其自動偵測語言，輕觸**自動偵測語言**開關以啓動。

Reminder

行事曆通知或待辦項目，或使用地點提醒。瀏覽網路時，您也可以建立提醒，以便稍後檢視網頁。



- 若要使用此功能，裝置必須連接至 Wi-Fi 或行動網路。
- 若要使用定位提醒，需啓用 GPS 功能。
- 若要使用此功能，您必須註冊並登入三星帳號。

啟動提醒

您可自 Bixby Home 啓動提醒。

- 1 按下 Bixby 鍵。
Bixby Home 螢幕即會顯示。

- 2 輕觸**即將到來的提醒**卡片上的**開始使用**。
提醒簡介頁面就會顯示。



- 3 務必勾選**在主螢幕上新增圖示**選項，並輕觸**啟動**。
提醒撰寫螢幕即會顯示。
若您將 **Reminder** 應用程式圖示 (🔔) 新增至主螢幕，即可自主螢幕啟動 **Reminder** 應用程式。

建立提醒

若您建立了設定特定時間與位置的提醒，將發出提醒通知您。您也可以儲存各種內容，例如單張備忘錄或網址，並於稍後檢視資訊。

您可以建立各種提醒，例如：

- 記得吃藥。
- 記得餵狗。
- 前往健身房。
- 運動。

透過提醒應用程式建立提醒

舉例來說，建立提醒才能通知您「上午 9 點時記得吃藥」。

- 1 啓動 **Reminder** 應用程式。
- 2 輕觸**建立提醒**並輸入「記得吃藥」。
- 3 輕觸**設定條件** → **特定日期與時間**，然後將時間設定為「上午 9 點」。

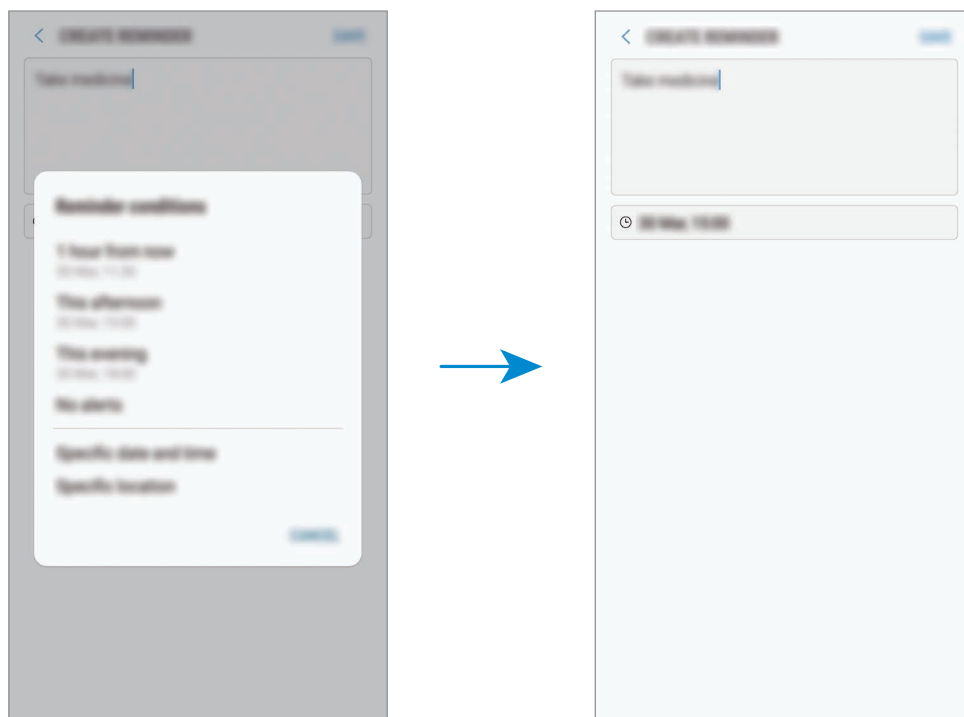

- 4 輕觸**儲存**以儲存提醒。

瀏覽網路時建立提醒

瀏覽網路時，您可以建立提醒，以便提醒您稍後檢視網頁，例如新聞網站。

1 瀏覽網路時，輕觸  → **分享**。

2 輕觸 **Reminder**。

網頁地址就會自動儲存為提醒。

若要手動設定日期、時間或地點，輕觸 。

檢查提醒通知

到達預設時間或地點時，彈出式通知視窗就會顯示。輕觸**完成**或**貪睡**。

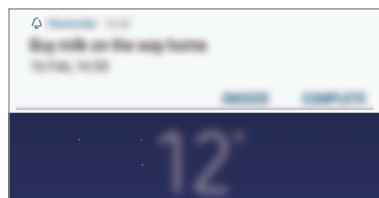

檢視提醒清單

啓動 **Reminder** 應用程式。您可以檢視提醒清單。若要檢視提醒詳細資料，請選擇提醒。

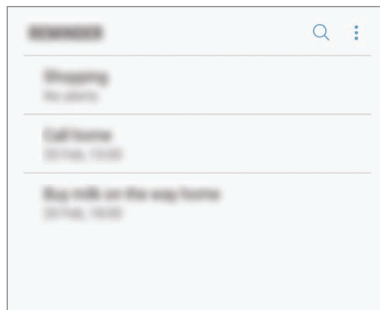

設定提醒詳細資訊

新增或編輯提醒詳細資訊，例如頻率、日期和時間，或者地點。

- 1 選擇要編輯的提醒並輕觸**編輯**。
- 2 編輯條件並輕觸**儲存**。

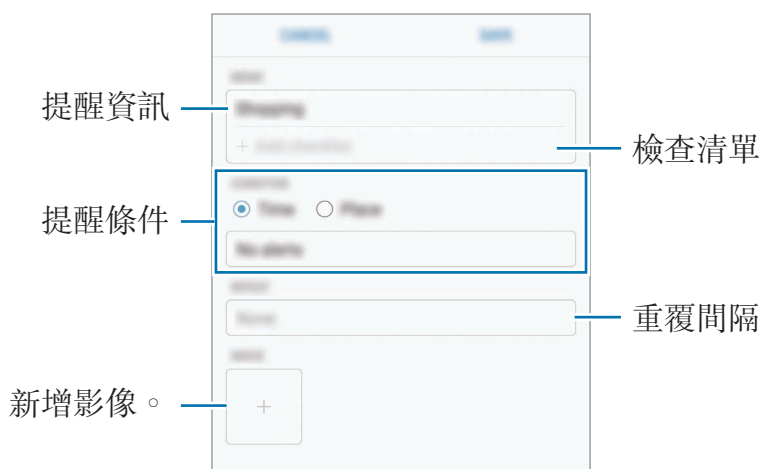

完成提醒

將您已不需要的提醒標示為完成。

在提醒清單中，選擇提醒並輕觸**完成**。或者，在彈出式通知視窗顯示時，輕觸**完成**。

還原提醒

還原已完成的提醒。

1 在提醒清單上，輕觸  → **已完成項目** → **編輯**。

2 勾選要還原的資料，然後輕觸**還原**。

將新增提醒到提醒清單中，並在預設時間提醒您。

刪除提醒

若要刪除提醒，向右滑動提醒並輕觸**刪除**。若要刪除多則提醒，輕觸並按住提醒，勾選要刪除的提醒，然後輕觸**刪除**。

使用 Bixby Home 上的推薦內容

開啓 Bixby Home 時，您可以檢視時常以 Bixby 卡片更新的内容。向上或向下滑動即可檢視 Bixby 卡片。

舉例來說，早上前往辦公室途中，Bixby Home 會顯示當天行事曆，並播放您最愛的歌曲。夜晚時，您可以設定鬧鐘，查看每日活動並檢視好友摘要。

檢視 Bixby 卡片

確認晨間鬧鐘

夜晚時，Bixby Home 會顯示隔天早晨的鬧鐘。

您可以查看鬧鐘資訊。您也可以透過輕觸卡片來編輯鬧鐘。若要關閉鬧鐘，輕觸鬧鐘旁邊的開關以停用。

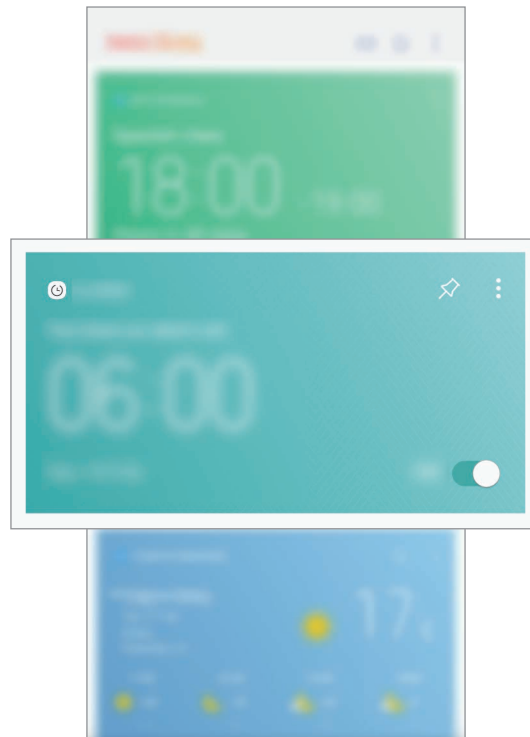

查看提醒

若您有新增的提醒，Bixby Home 螢幕上將顯示最近的提醒。

在 Bixby Home 螢幕上，向上或向下滑動以捲動提醒卡片。





您可以查看提醒資訊。如果提醒包含核對清單，您可以逐一完成清單中的項目。

若要檢視提醒清單，輕觸**即將到來的提醒**。

使用額外的 Bixby 卡片

- 檢視最近在日曆中建立的活動。輕觸卡片以檢視詳細資料，或輕觸工作下方的區域以檢視同一天中已排定的其他活動。
- 即時確認目前所在區域的當天天氣，並檢視地點資訊。
- 預覽當天拍攝的相片和影片。
- 檢視已更新的新聞。

編輯 Bixby 卡片清單

- 若要將卡片釘選在 Bixby Home 螢幕的頂端，輕觸  → **釘選至最上層**。若要取消釘選卡片，輕觸 。
- 若要隱藏清單中的卡片，輕觸  → **暫時隱藏**。
- 若要停止顯示清單中的卡片，輕觸  → **不要再顯示**。

選擇要顯示為 Bixby 卡片的應用程式

新增或删除作為卡片顯示在 Bixby Home 螢幕上的應用程式。

在 Bixby Home 螢幕上，輕觸  → **設定** → **卡片**，然後輕觸項目旁的開關以新增或删除。





如果裝置中並未安裝應用程式，您必須安裝才能使用。在 Bixby Home 螢幕上，輕觸  → **設定** → **Supported apps with cards**，然後下載應用程式。

電話

簡介

撥打或接聽語音電話。

撥打電話

- 1 啓動**電話**應用程式，並輸入電話號碼。
若鍵盤沒有顯示在螢幕上，輕觸  以開啓鍵盤。
- 2 輕觸  或  撥打語音電話。

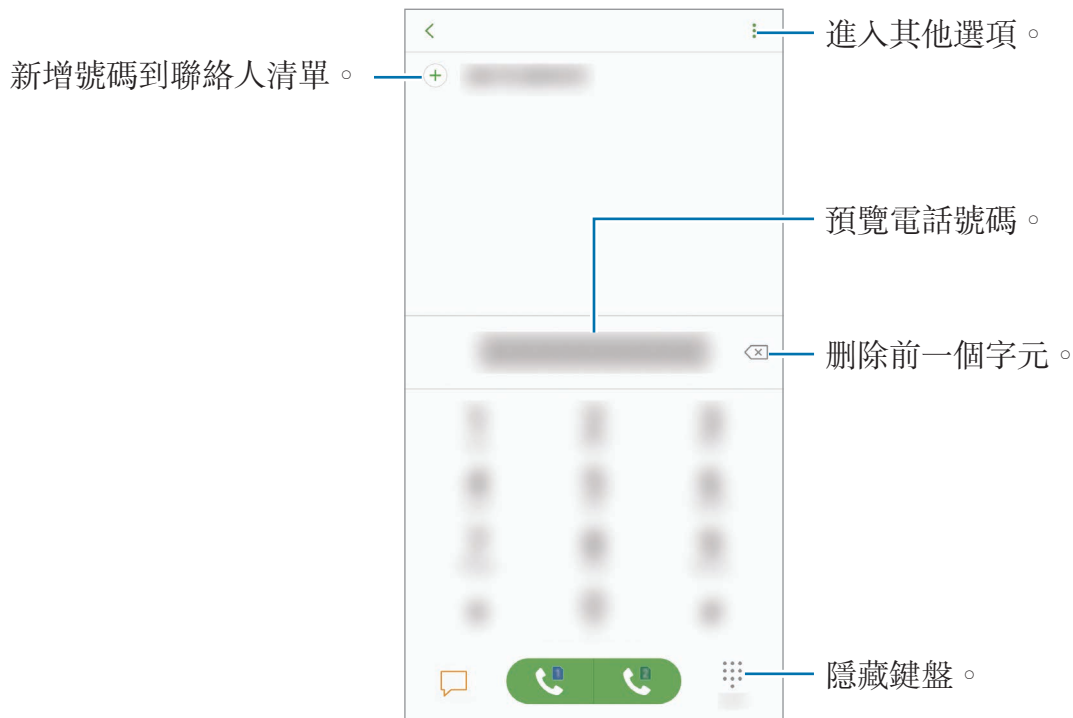

從通話記錄或聯絡人清單中撥打電話

輕觸**最近記錄**或**聯絡人**，然後在聯絡人或電話號碼上向右滑動，即可撥打電話。如果這個功能已停用，請啓動**設定**應用程式，輕觸**進階功能**，然後輕觸**滑動以通話或傳送訊息**開關以啓動。

使用快速撥號

設定快速撥號號碼，以快速撥打電話。

若要設定快速撥號號碼，輕觸  → **快速撥號**，選擇快速撥號號碼，然後新增電話號碼。



若要撥號，輕觸並按住鍵盤上的快速撥號號碼。若要撥出 10 以上的快速撥號號碼，先輕觸該號碼的前幾個數字，然後輕觸並按住最後一個數字。

例如，若您設定 **123** 為快速撥號號碼，輕觸 **1**，輕觸 **2**，然後輕觸並按住 **3**。

從鎖定螢幕撥打電話

在鎖定螢幕上，將  拖曳出圓圈範圍。

撥打國際電話

- 1 若鍵盤沒有顯示在螢幕上，輕觸  開啓鍵盤。
- 2 輕觸並按住 **0**，直到 **+** 號出現。
- 3 輸入國家代碼、區號和電話號碼，然後輕觸  或 .

接聽電話

接聽電話

來電時，將  按住向外滑動超過圓形範圍。

拒絕通話

來電時，將  按住向外滑動超過圓形範圍。

若要在拒絕來電時傳送訊息，請向上拖曳拒絕訊息列。

若要建立不同的拒絕訊息，請啓動**電話**應用程式，輕觸  → **設定** → **快速拒絕訊息**，輸入訊息，然後輕觸 .

未接來電

如果有未接電話，狀態列上將會出現  圖示。開啓通知面板以檢視未接電話的清單。您也可以啓動**電話**應用程式，輕觸**最近記錄**以檢視未接來電。

拒接電話號碼

已將指定號碼封鎖來電新增至封鎖名單。

1 啓動**電話**應用程式，並輕觸  → **設定** → **封鎖號碼**。

2 輕觸 ，選擇聯絡人，然後輕觸**完成**。

若要手動輸入號碼，請輕觸**輸入電話號碼**，然後輸入電話號碼再輕觸 。

當拒接的號碼試圖聯繫您，您將不會收到通知。來電將會收錄於通話記錄。





您也可以拒接不顯示來電號碼的來電。輕觸**封鎖不明來電者**開關以啓動該功能。

通話期間的選項

語音通話期間

以下為可供使用的操作：

- ：進入其他選項。
- **新增通話**：撥打第二通電話。將保留第一通電話。結束第二通電話時，即可繼續第一通電話。
- **增強音量**：增加音量。
- **藍牙**：若連接到裝置，則會切換至藍牙耳機。
- **喇叭**：啓動或停用喇叭。使用喇叭時，裝置需與耳朵保持距離。
- **鍵盤 / 隱藏**：開啓或關閉鍵盤。
- **靜音**：關閉麥克風使另一方無法聽到您的聲音。
- ：結束目前通話。

新增電話號碼至聯絡人

使用鍵盤新增電話號碼至聯絡人

- 1 啓動**電話**應用程式。
- 2 輸入號碼然後輕觸**新增至聯絡人**。
若鍵盤沒有顯示在螢幕上，輕觸  以開啓鍵盤。
- 3 輕觸**建立聯絡人**以建立新聯絡人，或輕觸**更新現有的**，為現有的聯絡人新增號碼。

從通話清單新增電話號碼至聯絡人

- 1 啓動**電話**應用程式並輕觸**最近記錄**。
- 2 輕觸來電者的圖像，或輕觸電話號碼 → **詳細資料**。
- 3 輕觸**建立聯絡人**以建立新聯絡人，或輕觸**更新現有的**，為現有的聯絡人新增號碼。

聯絡人

簡介

在裝置上建立新聯絡人或管理聯絡人。

新增聯絡人

建立新聯絡人

- 1 啓動**聯絡人**應用程式，輕觸 **+**，然後選擇儲存空間位置。
- 2 輸入聯絡人資訊。



視選定的儲存空間位置，您可儲存的資訊類型可能有所不同。

- 3 輕觸**儲存**。

匯入聯絡人

從其他儲存空間匯入您的裝置以新增聯絡人。

- 1 啓動**聯絡人**應用程式，並輕觸  → **管理聯絡人** → **匯入 / 匯出聯絡人** → **匯入**。
- 2 選擇匯入聯絡人的來源儲存空間位置。
- 3 勾選 VCF 檔或要匯入的聯絡人，然後輕觸**完成**。
- 4 選擇儲存聯絡人的儲存空間位置並輕觸**匯入**。

與網路帳號同步聯絡人

與網路帳號 (如三星帳號) 中儲存的聯絡人同步。

啓動**設定**應用程式，輕觸**雲端與帳號** → **帳號**，選擇帳號名稱，再選擇要同步的帳號，然後輕觸**聯絡人 (三星帳號)** 或**同步 聯絡人**。





搜尋聯絡人

啓動**聯絡人**應用程式。

使用下列搜尋方法之一：

- 在聯絡人清單中向上或向下滑動。
- 沿著聯絡人右側的索引拖曳手指，以快速滑動清單。
- 輕觸聯絡人清單頂部的搜尋欄位並輸入搜尋條件。

輕觸聯絡人圖像，或輕觸聯絡人姓名 → **詳細資料**。然後執行下列其中一個動作：

- ：新增至常用聯絡人。
- ：撥打語音電話。
- ：撰寫訊息。
- ：撰寫電子郵件。

分享聯絡人

您可以使用各種分享選項與他人分享聯絡人。

- 1 啓動**聯絡人**應用程式，並輕觸  → **分享**。
- 2 選擇聯絡人並輕觸**分享**。
- 3 選擇分享方式。

儲存與分享個人檔案

使用個人檔案分享功能來儲存並與他人分享您的個人檔案資訊，像是相片與狀態訊息。



- 視所在地區或服務提供者而定，個人檔案分享功能可能無法使用。
- 個人檔案分享功能只能用於已在裝置上啓動個人檔案分享功能的聯絡人。

- 1 啓動**聯絡人**應用程式並選擇個人檔案。
- 2 輕觸**編輯**，然後編輯個人檔案，再輕觸**儲存**。
- 3 輕觸  → **個人資料分享**，然後輕觸開關以啓動。

若要使用個人檔案分享功能，必須驗證您的電話號碼。您可以在**聯絡人**中檢視聯絡人的更新個人資料內容。

若要設定欲分享的附加項目，請輕觸**共享資訊**，然後在想要啓動的項目旁輕觸開關。

若要設定要分享個人檔案的聯絡人群組，請輕觸**分享對象**，然後選擇選項。

合併重複的聯絡人

從其他儲存空間匯入或同步聯絡人至其他帳號時，您的聯絡人清單可能會包含重複的聯絡人。合併重複的聯絡人，讓聯絡人清單變得整潔。

- 1 啓動**聯絡人**應用程式，並輕觸  → **管理聯絡人** → **合併聯絡人**。
- 2 勾選聯絡人並輕觸**合併**。

刪除聯絡人

- 1 啓動**聯絡人**應用程式，並輕觸  → **刪除**。
- 2 選擇聯絡人並輕觸**刪除**。

若要逐一刪除聯絡人，請開啓聯絡人清單並輕觸一位聯絡人的圖像，或輕觸聯絡人的姓名 → **詳細資料**。然後輕觸  → **刪除**。

訊息

簡介

依對話傳送並檢視訊息。

傳送訊息

 漫遊時傳送訊息可能會產生額外費用。

- 1 啓動**訊息**應用程式並輕觸 。
- 2 新增收件人並輕觸**撰寫**。
- 3 輸入訊息。





- 4 輕觸  或  以傳送訊息。

檢視訊息

訊息將按聯絡人分組為訊息主旨。





漫遊時接收訊息可能會產生額外費用。

- 1 啓動**訊息**應用程式並輕觸**對話**。
- 2 在訊息清單上選擇一組聯絡人。
- 3 檢視您的對話。
若要回覆訊息，請輸入訊息並輕觸  或 .

封鎖訊息

已將指定號碼封鎖訊息新增至封鎖名單。

- 1 啓動**訊息**應用程式，並輕觸  → **設定** → **封鎖訊息** → **封鎖號碼**。
- 2 輕觸**收件匣**或**聯絡人**，選擇一位聯絡人，然後輕觸 。
若要手動輸入號碼，輕觸**輸入號碼**，然後輸入電話號碼。

設定訊息通知

您可以變更通知音效、顯示選項等等。

- 1 啓動**訊息**應用程式，輕觸  → **設定** → **通知**，然後輕觸開關以啓動。
- 2 變更通知設定。
 - **通知鈴聲**：變更通知音效。
 - **播放音效時震動**：設定裝置以在收到訊息時震動。
 - **彈出視窗顯示**：設定裝置以在彈出視窗中顯示訊息。
 - **預覽訊息**：設定裝置以在鎖定螢幕和彈出視窗上顯示訊息內容。

設定訊息提醒

您可以設定警示間隔，通知您尚有未讀通知。如果此功能尚未啓用，請啓動**設定**應用程式，輕觸**協助工具** → **通知提醒**，然後輕觸開關以啓動。然後，輕觸**訊息**開關以啓動。

網際網路

簡介

瀏覽網際網路來搜尋資訊並將您最愛的網頁加入書籤，以便輕鬆存取。

瀏覽網頁

- 1 開啓 **Samsung** 資料夾並啓動**網際網路**應用程式。
- 2 輕觸網址欄位。
- 3 輸入網址或關鍵字，然後輕觸**前往**。

若要檢視工具列，在螢幕上稍微向下拖曳手指。

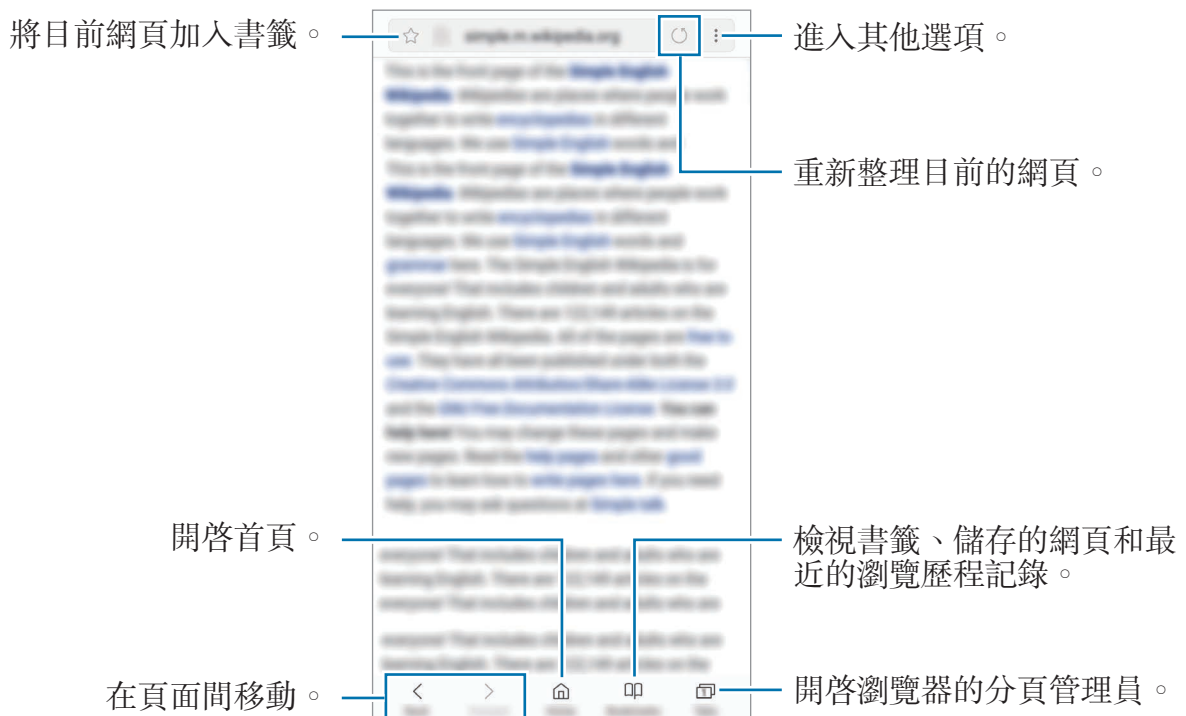

使用私密模式

在無痕模式中，您可以分別管理開啓的索引標籤、書籤及儲存的頁面。您可以使用密碼、指紋或虹膜鎖定無痕模式。

啟動私密模式

在螢幕底部的工具列輕觸**索引標籤** → **開啟無痕模式**。如果您是第一次使用此功能，請設定是否要使用密碼才能進入私密模式。



在私密模式下，您無法使用某些功能，如擷取螢幕。

在私密模式下，裝置的工具列將會顯示不同的顏色。

變更安全設定

您可以變更密碼或鎖定方式。

輕觸  → **設定** → **隱私** → **無痕模式安全性** → **變更密碼**。若要將已註冊的指紋或虹膜搭配密碼設為鎖定方式，請輕觸**指紋**或**虹膜**開關以啓動。如需有關使用指紋或虹膜的詳細資訊，請參閱[指紋辨識](#)或[虹膜辨識](#)。

停用私密模式



在螢幕底部的工具列輕觸**索引標籤** → **關閉無痕模式**。



電子郵件

設定電子郵件帳號

首次開啓**電子郵件**時，設定電子郵件帳號。

- 1 開啓 **Samsung** 資料夾並啓動**電子郵件**應用程式。
- 2 輸入您的電子郵件位址與密碼，然後輕觸**登入**。
若要手動註冊電子郵件帳號，請輕觸**手動設定**。
- 3 按照螢幕上的說明完成設定。

若要設定其他電子郵件帳號，輕觸  →  → **新增帳號**。

如果有超過一個電子郵件帳號，可以將其中一個設定為預設帳號。輕觸  →  →  → **設定預設帳號**。

傳送電子郵件



- 1 輕觸  撰寫電子郵件。
- 2 新增收件人，然後輸入電子郵件訊息。
- 3 輕觸**傳送**以傳送電子郵件。

讀取電子郵件

當**電子郵件**開啓時，裝置將自動接收新電子郵件。若要手動接收電子郵件，請在螢幕上向下滑動。

輕觸螢幕並讀取電子郵件。



若已停用電子郵件同步，將不會收到新的電子郵件。若要啓用電子郵件同步，輕觸  →  → 您的帳號名稱，然後輕觸**同步帳號**開關以啓動。

相機

簡介

拍照並錄製影像，您也能使用各種模式與設定。

相機使用禮儀

- 未經他人允許，請勿拍攝相片或錄製影片。
- 請勿在法律禁止的地方拍攝相片或錄製影片。
- 請勿在可能侵犯他人隱私的場合拍攝相片或錄製影片。

啟動相機

使用下列方法啟動相機：

- 啟動**相機**應用程式。
- 在鎖定螢幕上，將  拖曳出圓圈範圍。



- 視地區或服務供應業者而定，可能無法使用某些方法。
- 從鎖定螢幕啟動**相機**應用程式，或是當螢幕關閉且螢幕鎖定方式已設定時，部分相機功能將無法使用。
- 如果您拍的相片外觀模糊，請清潔相機鏡頭並再試一次。

使用滑動手勢

朝不同的方向滑動，藉此快速操控預覽螢幕。您可以變更拍攝模式、切換相機、套用濾鏡或其他效果。

切換相機

在預覽螢幕上，向上或向下滑動以切換相機。

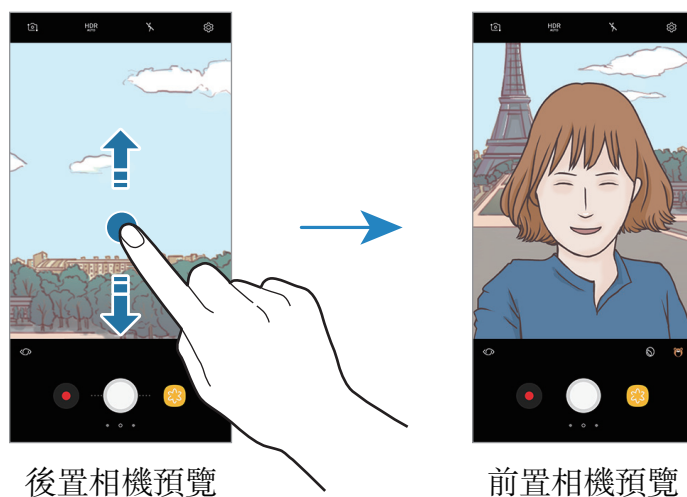

變更拍攝模式

在預覽螢幕上，向右滑動以開啓拍攝模式清單。選擇所需拍攝模式。

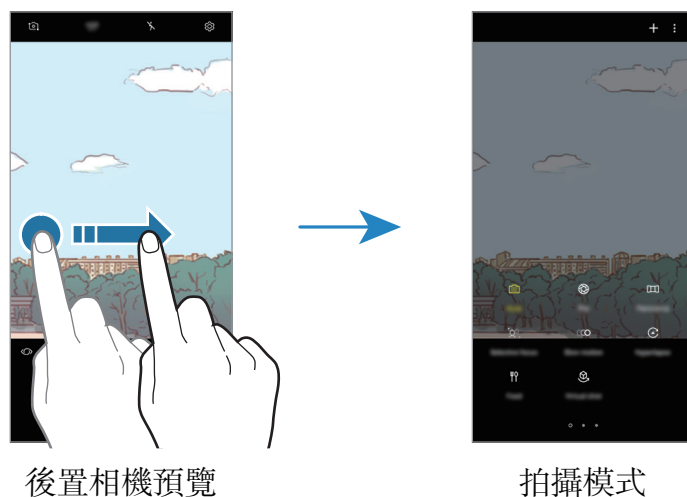

套用濾鏡與其他效果

在預覽螢幕上，向左滑動以開啓濾鏡清單與其他效果。您可以為相片或影片套用獨特的效果。

選擇濾鏡或效果後，輕觸預覽螢幕並拍攝相片或錄製影片。

若要移除套用的濾鏡或效果，請開啓濾鏡與效果清單並輕觸**移除效果**。



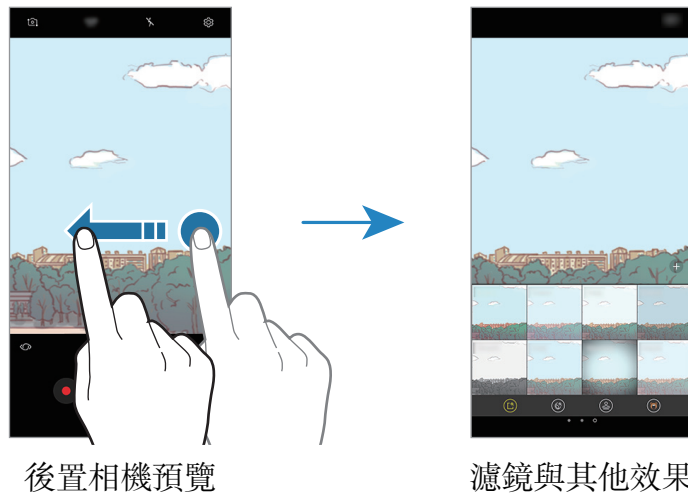

此功能僅在某些拍攝模式中適用。





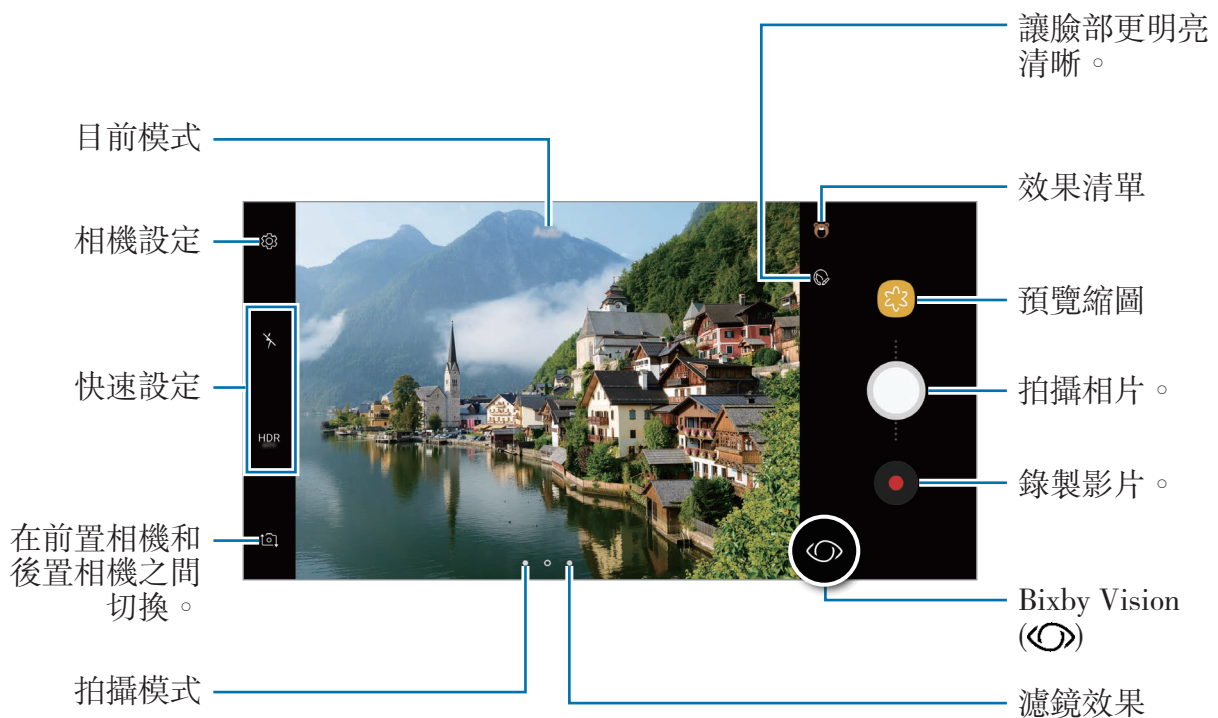

基本拍攝

拍攝相片或錄製影片

- 1 在預覽螢幕的影像上，輕觸要相機對焦的位置。
- 2 輕觸  拍攝一張相片或輕觸  錄製一段影片。若要拍攝多張相片，請輕觸並按住 。



- 在螢幕上兩指張開進行放大，兩指合併進行縮小。或者往 **+** 或 **-** 的方向拖曳縮放列的 。
- 若要調整相片或影片亮度，請輕觸螢幕。調整列出現時，將其上的  拖向 **+** 或 **-**。
- 若要在錄製時從影片擷取影像，輕觸 。
- 若要在錄製影片時變更對焦，輕觸要對焦的位置。若要使用自動對焦模式，輕觸 。
- 若要使用 Bixby Vision 功能，輕觸 。利用相機辨識物件或地點以搜尋線上產品或鄰近地點。您也可以偵測文字並加以翻譯。請參閱 [Bixby Vision](#) 以瞭解更多資訊。



- 預覽螢幕可能會因相機使用的拍攝模式不同而有所改變。
- 不使用時，相機會自動關閉。
- 確保鏡頭未毀損或遭汙染。否則，在某些需要高解析度的模式中，裝置可能無法正常工作。
- 裝置的相機具備廣角鏡頭。廣角相片或影片中可能會出現細微失真，這並非裝置效能問題。
- 如果您以高解析度錄影，最大錄影時間可能會減少。

使用對焦與曝光功能

鎖定對焦 (AF) 與曝光 (AE)

您可以在所選區域鎖定對焦或曝光，避免相機根據拍攝物體或光源進行自動調整。輕觸並按住要對焦的區域，AF/AE 對焦框將出現在該區域上，便會鎖定對焦與曝光設定。即使在您拍照後，仍會繼續鎖定此設定。



此功能僅在**自動**模式下適用。

分隔對焦區域與曝光區域

您可以在所選區域鎖定對焦與曝光，避免相機根據拍攝物體或光源進行自動調整。在預覽螢幕中，輕觸並按住您要對焦的區域，然後將 AF/AE 對焦框拖曳至曝光區域。



此功能僅在**專業**模式下適用。

變更拍攝模式

在預覽螢幕上，向右滑動開啓拍攝模式清單並選擇模式。

- **自動**：將裝置設為可自動調整曝光和色彩，藉此拍出最佳的相片。
- **專業**：拍攝相片時可手動調整曝光值、快門速度、ISO 感光度、白平衡、焦距和色調。
- **全景**：以水平或垂直方向拍攝連續相片，藉此建立全景相片。
- **切換景深**：在拍攝相片後變更相片焦點。您可以將焦點放在靠近相機或遠離相機的物件，也可以兩者都放入焦點。
- **慢動作**：以高畫面更新率錄製影片，藉此以慢動作檢視。您可以在錄影之後以慢動作播放影片的特定片段。
- **縮時錄影**：以各種畫面更新率錄製影片，藉此建立您專屬的縮時影片。視錄製的場景以及裝置的動作而定，畫面更新率會自動調整。
- **食物**：拍攝可強調食物鮮明色彩的相片。
- **全視角實拍**：建立物件的多方向相片。
- **自拍**：拍攝自拍相片並套用美肌效果等各種效果。
- **超廣角自拍**：拍攝廣角自拍相片，使更多人能納入相片中。



您可以從 **Galaxy Apps** 下載更多拍攝模式。在拍攝模式清單上，輕觸 **+**。部分已下載的拍攝模式無法存取所有功能。

專家模式

邊手動調整拍攝選項邊拍照，像是曝光值與 ISO 值。







在拍攝模式清單上，輕觸**專業**。選擇選項並自訂設定，然後輕觸  以拍攝相片。

可用的選項

- ：變更曝光值。此值可確定相機感應器接收到的光線量。對於微光條件，使用更高的曝光。



若快門速度設為手動，您無法變更曝光值。曝光值將會依照快門速度設定變更並顯示於螢幕。

- **WB**：選擇適當的白平衡，以使影像具有逼真的色彩範圍。您可以設定色溫。輕觸  並在色溫列上拖曳手指。
- ：變更對焦模式。將調整列拉向  或 ，以手動調整焦距。若要切換至自動對焦模式，輕觸 **MANUAL**。
- ：選擇色調。若要建立您專屬的色調，輕觸**色調 1** 或**色調 2**。
- ：調整快門速度。較慢的快門速度能讓更多光線進入，從而使相片變得更亮。此設定適合風景照或夜間拍攝的相片。較快的快門速度允許較少的光線進入。這適合拍攝快速移動的對象。
- **ISO**：選擇 ISO 值。此值用於控制相機感光度。較低的值適用於靜態對象或光線較強的對象。較高的值適用於快速運動或光線較差的對象。但是，較高的 ISO 設定會導致產生相片中的雜訊。



若快門速度設為手動，您無法將 ISO 設定為 **AUTO**。



全景

使用全景模式拍攝一系列照片，然後拼接在一起以重現廣闊景色。



若要透過全景模式取得最佳的相片，請按照這些提示執行操作：

- 向一個方向緩慢移動相機。
- 使影像保持在相機觀景窗的框架內。若預覽影像超出指引框，或者您沒有移動裝置，裝置將自動停止拍攝相片。
- 避免拍攝背景難以清楚辨認的相片，例如空無一物的天空或單調的牆壁。



- 1 在拍攝模式清單上，輕觸**全景**。
- 2 輕觸  並向一個方向緩慢移動裝置。
- 3 輕觸  停止拍照。

動態全景

您可以拍攝並檢視動態全景照。





拍攝動態全景照時，也會錄製聲音。

- 1 在全景預覽螢幕上，輕觸  啟動動態全景功能並拍攝動態全景照。
- 2 在預覽螢幕上，輕觸預覽縮圖。
- 3 輕觸 。
將播放已拍攝的動態全景照。
- 4 傾斜裝置或在螢幕上滑動以旋轉已拍攝的動態全景照。
若要將動態全景照儲存為影片檔，請輕觸**儲存影片**。

切換景深

使用散焦效果以突出主體。

- 1 在拍攝模式清單上，輕觸**切換景深**。
- 2 在預覽螢幕的影像上，輕觸要相機對焦的位置。
- 3 輕觸  拍攝一張相片。
- 4 輕觸預覽縮圖。
- 5 輕觸  並選擇下列選項之一：
 - **前景深**：使主體突出並模糊主體周圍的背景。
 - **後景深**：模糊主體並使背景從主體周圍突出。此功能只有在使用後置相機時才可用。
 - **泛焦**：使主體及其背景同時突出。

- 6 輕觸**儲存**。



- 建議您使主體與裝置之間保持 50 cm 的距離。將想要對焦的拍攝對象置於裝置附近。
- 拍攝相片時，確認主體和背景之間距離足夠。該距離應是裝置和主體之間距離的三倍以上。
- 拍照時拿穩裝置並保持靜止。
- 裝置所拍攝相片的品質會受下列條件影響：
 - 裝置或拍攝對象正在移動。
 - 有強烈的背景光線、低光照級別或正在室內拍照。
 - 拍攝對象或背景沒有圖案或由單調的顏色組成。

慢動作

錄影並以慢動作檢視影片。您可以指定影片的特定區域以慢動作播放。

1 在拍攝模式清單上，輕觸**慢動作**。

2 輕觸  開始錄製。

3 完成錄製後，輕觸  停止。

4 在預覽螢幕上，輕觸預覽縮圖。

5 輕觸 。

影片中最快速的區域將設定為慢動作區域，且影片將開始播放。根據影片，最高將建立兩個慢動作區域。

縮時錄影

錄製移動人車之類的場景，然後以快動作影片檢視。裝置會自動調整畫面更新率，讓您在走路、搭車行進等時刻都能錄製出順暢且少震動的快動作影片。

1 在拍攝模式清單上，輕觸**縮時錄影**。

2 輕觸 ，並選擇畫面更新率選項。

如果您將畫面更新率設定為**自動**，裝置將自動依據場景的變化率調整畫面更新率。

3 輕觸  開始錄製。

4 輕觸  完成錄製。



5 在預覽螢幕上，輕觸預覽縮圖，並輕觸  以檢視影片。

食物

以更多彩的顏色拍攝食物相片。

- 1 在拍攝模式清單上，輕觸**食物**。
- 2 輕觸螢幕，將圓框拖曳至該區域上方即可強調顯示。
圓框以外的區域都將模糊化處理。
若要變更圓框的大小，請拖曳框的邊緣。



- 3 輕觸  並拖曳調整列以調整色調。
- 4 輕觸  拍攝一張相片。

全視角實拍

圈選拍攝對象拍攝一系列的相片，以建立該對象不同角度的視角。您可以將手指在相片上向左或向右拖曳，以檢視拍攝對象的不同角度。

- 1 在拍攝模式清單上，輕觸**全視角實拍**。
- 2 將拍攝對象置於預覽螢幕中央，並輕觸 。
- 3 將裝置在拍攝對象附近單向緩慢移動以拍攝更多相片。
當箭頭完全變成黃色時，或當您停止圈選拍攝對象時，裝置將自動停止拍照。



檢視需擬拍攝相片

- 1 在預覽螢幕上，輕觸預覽縮圖。
- 2 輕觸 .
- 3 在螢幕上將手指向左或向右拖曳，或緩慢將裝置向左或向右旋轉，以檢視拍攝對象的不同角度。

自拍

以前置相機拍攝自拍照。您可以在螢幕上預覽各種美肌效果。

- 1 在預覽螢幕上，向上或向下滑動，或者輕觸 ，切換至前置相機用於自拍。
- 2 在拍攝模式清單上，輕觸**自拍**。
- 3 面對前置相機鏡頭。
- 4 當裝置偵測到您的臉孔，輕觸裝置背面的心跳感應器以拍下自己的照片。
或者，將手掌置於前置相機之前。成功識別您的手掌後，會出現倒數計時器。
裝置將在倒數完畢時拍照。



若要使用前置相機的各種拍攝選項，請輕觸  → **拍攝模式**，然後輕觸開關以啟動。

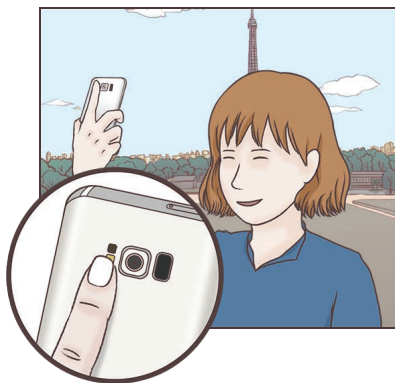

使用自拍閃光燈

在光源不足的情況下以前置相機拍攝自拍照時，觸控螢幕可作為閃光燈使用。

在預覽螢幕上，重複輕觸  直到選擇  為止。拍攝相片時觸控螢幕會亮起作為閃光燈。

套用美肌效果

自拍前，您可以套用聚光燈特效，或調整臉部特徵，像是膚色、臉型等。



此功能僅在**自拍**模式下適用。



- 1 在預覽螢幕上，輕觸 。
- 2 選擇下方選項，在預覽螢幕上將美肌效果套用至您的臉部，然後拍攝自拍照。
 - **臉部潤色**：讓您的肌膚顯得更明亮潔淨。
 - **聚光燈**：調整聚光燈的亮度和位置。若要將聚光燈的位置設為反白或調整亮度，請將調整列拖曳至想要的位置。
 - **瘦臉效果**：調整臉型，讓您的臉部顯得較瘦。
 - **大眼效果**：讓您的眼睛顯得較大。
 - **臉型修正**：您的臉部如果出現在預覽螢幕的邊緣，臉部會顯得扭曲。啓用此選項修正您的臉型。臉型修正後，背景可能會稍微扭曲。

超廣角自拍

廣角自拍照能在相片中容納更多人，避免某些人無法入鏡。

- 1 在預覽螢幕上，向上或向下滑動，或者輕觸 ，切換至前置相機用於自拍。
- 2 在拍攝模式清單上，輕觸**超廣角自拍**。
- 3 面對前置相機鏡頭。

- 4 當裝置偵測到您的臉孔，輕觸裝置背面的心跳感應器以拍下自己的照片。或者，將手掌置於前置相機之前。成功識別您的手掌後，會出現倒數計時器。裝置將在倒數完畢時拍照。

 若要使用前置相機的各種拍攝選項，請輕觸  → **拍攝模式**，然後輕觸開關以啓動。

- 5 向左再向右慢慢轉動裝置或反之以拍攝廣角自拍照。裝置將在白框移至觀景窗其中一端時拍攝更多照片。

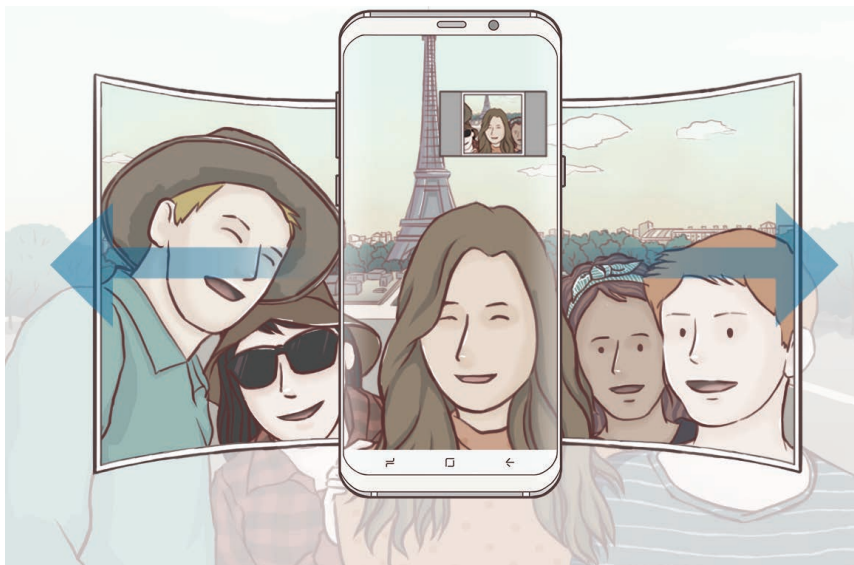



-  • 請確認白框置於觀景窗視窗內。
- 拍攝廣角自拍時，拍攝對象需保持不動。
 - 顯示在預覽螢幕中的影像頂端與底部可能視拍攝條件而定，自照片中裁切。

動態廣角自拍照

您可以拍攝並檢視動態廣角自拍照。



- 拍攝動態廣角自拍時，將不會錄製聲音。
- 視拍攝條件而定，動作可能無法儲存。

- 1 在廣角自拍預覽螢幕上，輕觸  啓動動態功能並拍攝動態廣角自拍照。
- 2 在預覽螢幕上，輕觸預覽縮圖。
- 3 輕觸 。
將播放已拍攝的廣角自拍照。
- 4 傾斜裝置或在螢幕上滑動以旋轉已拍攝的動態廣角自拍照。
若要將動態廣角自拍儲存為影片檔，請輕觸**儲存影片**。



相機設定









快速設定

在預覽螢幕上，使用以下的快速設定。



因拍攝模式與正在使用的相機不同，可用的選項也可能會改變。

- **HDR AUTO**：使用此模式，即使在明亮或黑暗區域中，也能以豐富的色彩拍照並再現細節。若選擇 **HDR AUTO**，裝置會視拍攝情況自動啓動 HDR 模式。若選擇 **HDR**，HDR 模式就會啓動。若選擇 **HDR**，HDR 模式就會停用。
- ：變更對焦區域。 **多點對焦**，在對焦框內對焦不同區域。將出現數個長方形，顯示已對焦的區域。 **中央對焦**，在對焦框內對焦中心區域。

- ：選擇測光方法。此選項用於確定如何計算光值。 **中央重點**使用照片中央區域的進光量來計算曝光值。 **重點**使用照片中間極小區域的進光量來計算曝光值。 **矩陣**會讓整個場景的進光量平均。
- ：建立可作為影片播放的動態全景照。您可以傾斜裝置或將在螢幕上任意滑動，以檢視動態全景照的不同角度。
- ：選擇畫面更新率。
- ：啟動或停用閃光燈。
- ：對圓框內的拍攝對象對焦，並模糊化框外的影像。

相機設定

在預覽螢幕上，輕觸 。視選擇的拍攝模式而定，有些選項可能不可用。

後置相機

- **相片大小**：選擇相片的解析度。使用更高的解析度將生成高畫質相片，但是可能佔用更多記憶體。

輕觸**儲存 RAW 與 JPEG 檔**開關，將裝置設為在專業模式中，讓相片另存成解壓縮的 RAW 檔 (DNG 檔格式)。RAW 檔案保留相片的全部資料，可提供最佳的影像畫質，但會占用較多記憶體。

 使用此功能時，將以 DNG 與 JPG 兩種格式儲存每一張相片。連續快拍僅能另存為 JPG 檔。

- **影片大小**：選擇影片的解析度。使用更高的解析度將生成高畫質影片，但是可能佔用更多記憶體。
- **動態追焦**：設定裝置追蹤並自動對焦選擇的拍攝對象。當您在預覽螢幕上選擇拍攝對象時，即使該對象正在移動，或是您變更了相機的位置，裝置也會自動對焦於該對象。





- 此功能啓動時，您無法使用影片防震功能。
- 在下列條件下，追蹤拍攝對象可能失敗：
 - 拍攝對象太大或太小。
 - 拍攝對象移動幅度過大。
 - 拍攝對象背光或在暗處拍攝。
 - 拍攝對象和背景的色彩和圖案相同。
 - 主體帶有水平圖樣，例如百葉簾。
 - 相機晃動幅度過大。
 - 影片解析度過高。

- **形狀校正**：自動校正相片扭曲。
- **倒數計時器**：選擇相機自動拍照前的延遲長度。

前置相機

- **相片大小**：選擇相片的解析度。使用更高的解析度將生成高畫質相片，但是可能佔用更多記憶體。
- **影片大小**：選擇影片的解析度。使用更高的解析度將生成高畫質影片，但是可能佔用更多記憶體。
- **依預覽顯示儲存相片**：以前置相機拍照時，反轉影像以建立原始場景的鏡像。
- **拍攝模式**：選擇要使用的拍攝選項。
- **倒數計時器**：選擇相機自動拍照前的延遲長度。

一般

- **動態相片**：設定裝置在輕觸  前拍攝數秒鐘的短片。這能讓您捕捉可能錯過的瞬間。若要檢視影片，輕觸預覽縮圖，並輕觸 。若要在影片中截取靜態影像，輕觸螢幕以便停止播放，再輕觸**截圖**。
- **影片防震**：在錄影時啓動防震來降低或消除因相機震動導致的模糊影像。



動態追焦功能啓動時，您將無法使用此功能。

- **網格線**：顯示觀景窗指引以便在選擇主體時協助取景。

- **位置標籤**：將 GPS 位置標籤附加至相片。



- 在訊號受阻擋的地方 GPS 訊號強度會降低，例如：在建築物內或低窪地區，或惡劣天氣條件下。
- 您的地理位置資訊會在您上傳相片到網際網路時出現在相片上。若要避免出現，停用位置標籤設定。

- **即時預覽**：設定裝置以在拍攝後顯示相片。
- **雙擊快啟**：設定裝置快速按兩次電源鍵後開啓相機。



是否有此功能，視所在地區或服務提供者而定。

- **語音控制**：設定裝置以透過語音命令拍照或錄影。您可以說「笑一個」，「Cheese」，「攝影」或「照相」以拍攝照片。若要錄製影片，請說「錄製影片」。
- **懸浮快門**：新增可放置在螢幕任何位置的相機鍵。此功能僅在**自動**和**自拍**模式下適用。
- **音量鍵功能**：設定裝置以使用音量鍵來控制快門或放大縮小。
- **重設設定**：重設相機設定。

媒體瀏覽器

簡介

檢視儲存於裝置上的影像與影片。您也可以按照相簿管理影像與影片，或建立並與他人分享故事。

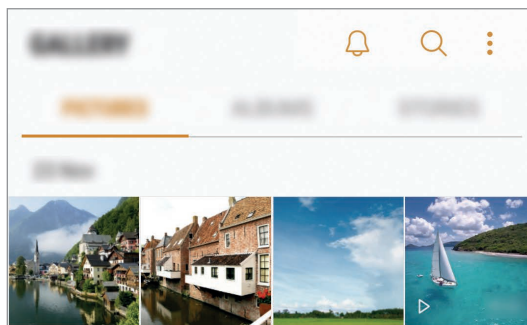

檢視影像與影片

檢視影像

- 1 啓動**媒體瀏覽器**應用程式並輕觸**圖片**。
- 2 選擇影像。

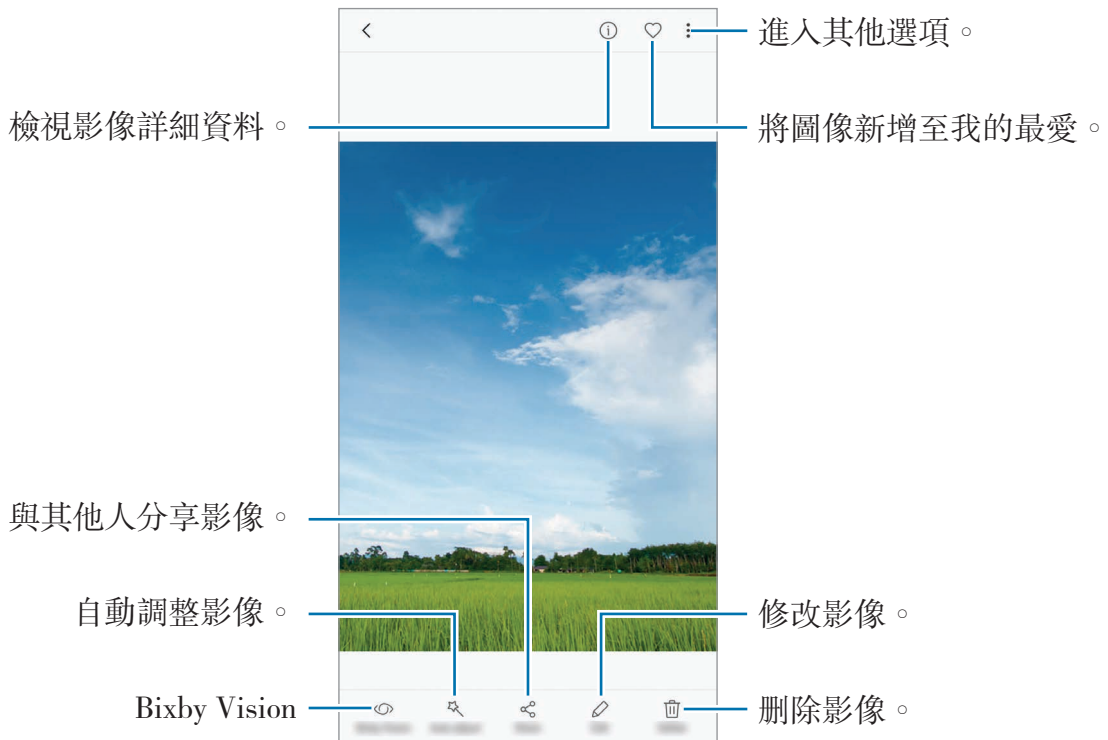

您可以選擇多張影像建立 **GIF 動畫**或**拼貼**。輕觸 **⋮** → **動畫**或**拼貼**，然後選定圖像。您可以選擇高達六張圖像來製作拼貼。

搜尋影像

啓動**媒體瀏覽器**應用程式並輕觸 **🔍** 即可依照位置、對象、文件、拍攝模式等類別檢視圖像。

若要輸入關鍵字搜尋影像，輕觸搜尋欄位。

檢視影片

- 1 啓動**媒體瀏覽器**應用程式並輕觸**圖片**。
- 2 選擇要播放的影片。影片檔案在預覽縮圖上顯示 ▶ 圖示。

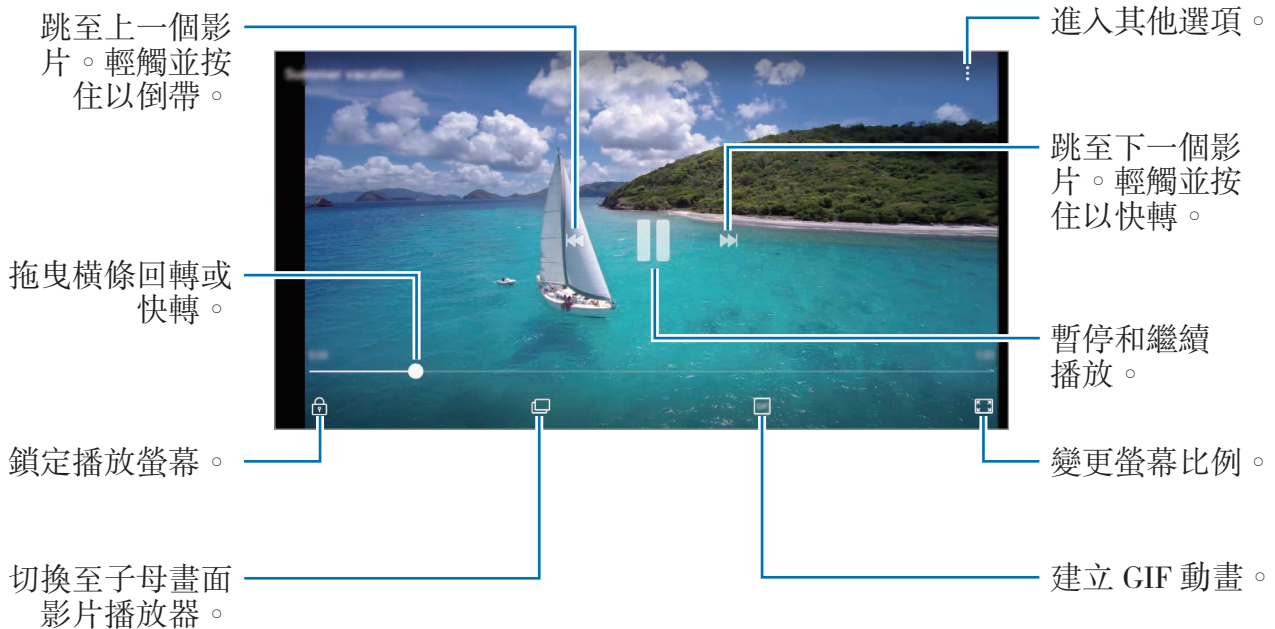

在播放螢幕左側用手指向上或向下拖曳，以調整亮度，或在播放螢幕右側用手指向上或向下拖曳，以調整音量。

若要回轉或快轉，請在播放螢幕上向左或向右滑動。

使用影片強化工具功能

加強影片的畫質，享受更清晰、更銳利的色彩。啓動**設定**應用程式，輕觸**進階功能**，然後輕觸**影片強化工具**開關以啓動。



- 此功能僅在某些應用程式中適用。
- 使用此功能將增加電池用量。

檢視相簿

您可依資料夾或相簿檢視圖像與影片。您建立的動畫與拼貼也將於相簿清單中的資料夾依序排列。

啓動**媒體瀏覽器**應用程式，輕觸**相簿**並選擇相簿。

檢視故事



當您拍攝或儲存圖像與影片時，裝置將讀取其日期與位置標籤、排序圖像與影片，然後建立影像故事。若要自動建立故事，您必須拍攝並儲存多張影像與影片。

建立故事

以不同的主題建立故事。

- 1 啓動**媒體瀏覽器**應用程式並輕觸**影像故事**。
- 2 輕觸  → **建立影像故事**。
- 3 勾選故事中要包含的影像或影片，然後輕觸**完成**。
- 4 輸入故事標題，然後輕觸**建立**。

若要在故事中新增影像或影片，請選擇故事，然後輕觸**新增**。

若要從故事中移除影像或影片，請選擇故事，輕觸  → **編輯**，勾選要移除的影像或影片，然後輕觸  → **自影像故事移除**。

分享故事

您可與聯絡人分享故事。

- 1 啓動**媒體瀏覽器**應用程式並輕觸**影像故事**。
- 2 選擇要共享的故事。
- 3 輕觸**邀請**，選擇聯絡人，然後輕觸**完成**。

您的聯絡人接受分享邀請後，故事就會分享給對方，聯絡人可新增更多照片或影片至該故事中。



- 若要使用此功能，必須驗證您的電話號碼。
- 透過行動網路分享檔案可能會產生額外費用。
- 若收件人尚未驗證電話號碼，或裝置不支援此功能，檔案連結將會透過簡訊傳送給他們。收到連結的對象可能無法使用部分功能。而連結會在特定期間後過期。

刪除故事

- 1 啓動**媒體瀏覽器**應用程式並輕觸**影像故事**。
- 2 輕觸並按住要刪除的故事，然後輕觸**刪除**。

與三星雲端同步圖像與影片

您可以將儲存在**媒體瀏覽器**的圖像與影片與三星雲端同步，並透過其他裝置存取。需註冊並登入三星帳號才能使用三星雲端。請參閱[三星帳號](#)以瞭解更多資訊。

啓動**媒體瀏覽器**應用程式，輕觸  → **設定**，然後輕觸**三星雲端**開關以啓動。在本裝置上拍攝的圖像與影片都將自動儲存到三星雲端。

刪除影像或影片

刪除影像或影片

選擇影像或影片，然後輕觸螢幕底端的**刪除**。

刪除多個影像與影片

- 1 在媒體瀏覽器螢幕上，輕觸並按住要刪除的影像或影片。
- 2 勾選要刪除的影像或影片。
- 3 輕觸**刪除**。

Always On Display

您可隨時檢視資訊，例如時鐘或日曆，或於螢幕關閉時控制音樂播放。
您也可查看新通知，例如訊息或未接來電。

螢幕關閉時開啟通知

接收訊息、未接來電或應用程式通知時，即使螢幕關閉，通知圖示也會在螢幕上出現。在通知圖示上以手指輕觸兩下檢視該通知。

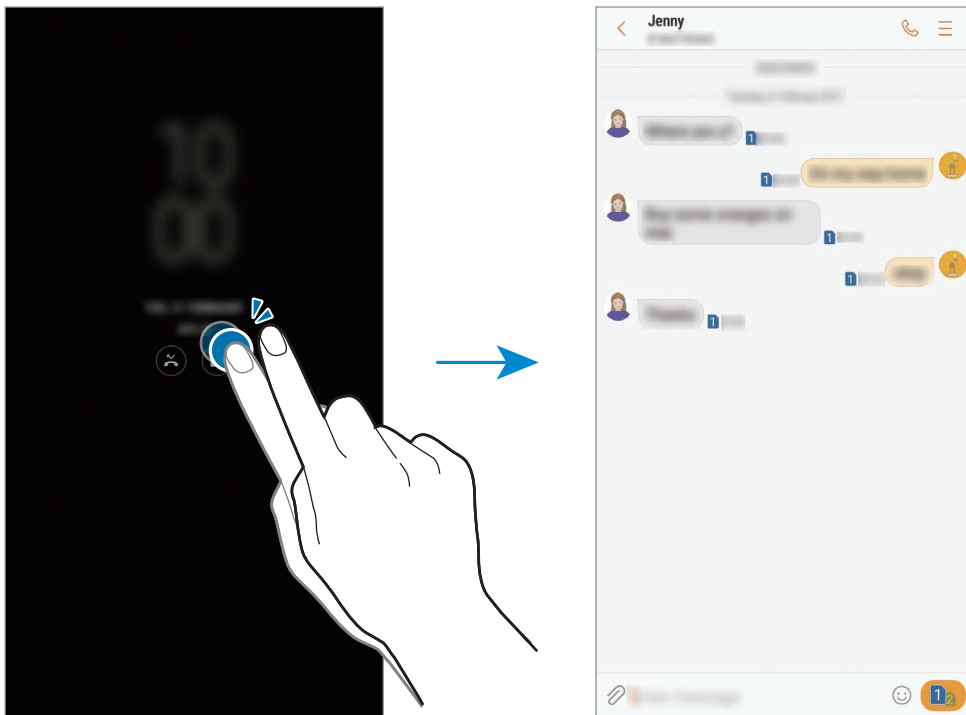

螢幕鎖定時，必須先解鎖才能檢視通知。

為 Always On Display 功能設定排程

啓動**設定**應用程式，輕觸**鎖定螢幕與安全性** → **Always On Display**，並輕觸**永遠顯示**開關以停用。然後，輕觸**設定行事曆**以設定開始和結束時間。

在螢幕關閉時控制音樂播放。

您可以在螢幕關閉時控制音樂播放，而無須開啓螢幕。

- 1 啓動**設定**應用程式，輕觸**鎖定螢幕與安全性** → **資訊與 FaceWidget** → **FaceWidget**，然後輕觸**音樂控制器**開關以啓動。
- 2 若要在螢幕關閉時控制音樂播放，輕觸兩下時鐘。
- 3 輕觸圖示以控制播放。

曲面側螢幕

簡介

您可以從不同的曲面側螢幕面板輕鬆存取最愛的應用程式、工作、聯絡人等。

使用曲面側螢幕面板



將曲面側螢幕面板往螢幕中央拖曳。接著，向左或向右滑動以切換曲面側螢幕面板。

若曲面側螢幕控點未顯示，請啓動**設定**應用程式，輕觸**顯示** → **曲面側螢幕**，然後輕觸**曲面側螢幕面板**開關以啓動。





編輯曲面側螢幕面板

選擇要顯示在曲面側螢幕的面板，或編輯面板。

- 1 將曲面側螢幕面板往螢幕中央拖曳。
- 2 輕觸  以開啓曲面側螢幕面板設定頁。
- 3 勾選要顯示的曲面側螢幕面板。
若要編輯面板，輕觸**編輯**。
若要下載更多面板，輕觸**下載**。
若要重新整理面板的順序，輕觸  → **重新排序**，然後將  拖曳到其他位置。

設定曲面側螢幕面板控點

您可以變更控點的位置、大小、透明度或震動設定。



將曲面側螢幕面板往螢幕中央拖曳。然後，輕觸  →  → **曲面側螢幕面板側拉標籤設定**。

我的常用程式

快速啓動常用應用程式。

- 1 將曲面側螢幕面板往螢幕中央拖曳。
- 2 向左或向右滑動以開啓我的常用程式面板。
- 3 選擇要啓動的應用程式。

編輯我的常用程式面板

- 若要新增應用程式，輕觸面板上的 ，然後輕觸應用程式清單中的應用程式。
- 若要在面板上建立資料夾，輕觸面板上的 ，輕觸並按住應用程式清單中的應用程式，然後在我的常用程式上將其拖曳過另一個應用程式。當資料夾出現在應用程式旁邊時，將您拖曳的應用程式放下。
- 若要刪除應用程式，輕觸並按住面板上的應用程式，然後將其拖曳至面板頂部的**移除**。
- 若要變更應用程式的順序，輕觸並按住應用程式，然後將其拖曳到其他位置。



您也可以輕觸  再輕觸我的常用程式下方的**編輯**，以編輯我的常用程式面板。

VIP側拉通知

將最愛聯絡人新增至 VIP 側拉通知後，即可從曲面側螢幕快速聯絡這些人，也能檢視他們傳送給您的通知。

- 1 將曲面側螢幕面板往螢幕中央拖曳。
- 2 向左或向右滑動以開啓 VIP 側拉通知面板。

新增聯絡人至「VIP 側拉通知」面板

將常用聯絡人新增至 VIP 側拉通知面板，並將他們設為您的優先聯絡人。

輕觸  並從最愛清單中選擇聯絡人，或輕觸**選擇聯絡人**，選擇聯絡人然後輕觸**完成**。



只有儲存在**聯絡人**中的聯絡人才能新增至「VIP 側拉通知」面板。

編輯 VIP 側拉通知面板

- 若要刪除聯絡人，輕觸並按住聯絡人圖示，然後將其拖曳至螢幕頂部的**移除**。
- 若要變更聯絡人的順序，輕觸並按住聯絡人圖示，然後將其拖曳到其他位置。



您也可以輕觸  再輕觸 VIP 側拉通知下方的**編輯**，以編輯 VIP 側拉通知面板。

從「VIP 側拉通知」面板聯絡他人

開啓「VIP 側拉通知」，並輕觸一位聯絡人。通訊按鈕會出現在螢幕上。輕觸想要使用的按鈕，即可撥打電話或傳送訊息給該聯絡人。



VIP閃光快顯

收到通知時 (例如新訊息) 讓螢幕邊緣亮燈。若裝置的螢幕朝下，曲面側螢幕也會在收到來電或訊息時亮起。

- 1 啓動**設定**應用程式中，輕觸**顯示** → **曲面側螢幕** → **VIP閃光快顯**，然後輕觸開關以啓動。
- 2 選擇螢幕邊緣亮燈的時間點。
- 3 輕觸**管理通知**並選擇欲顯示的通知。

觸感回覆

您可以使用自訂的拒絕訊息拒接來電。當裝置螢幕朝下時，將手指放在裝置背面的心跳感應器上兩秒鐘，以拒接來電。

啓動**設定**應用程式，輕觸**顯示** → **曲面側螢幕** → **VIP閃光快顯** → **⋮** → **觸感回覆**，然後輕觸開關以啓動。

若要編輯預設的拒絕訊息，輕觸**快速回覆訊息**下的訊息。

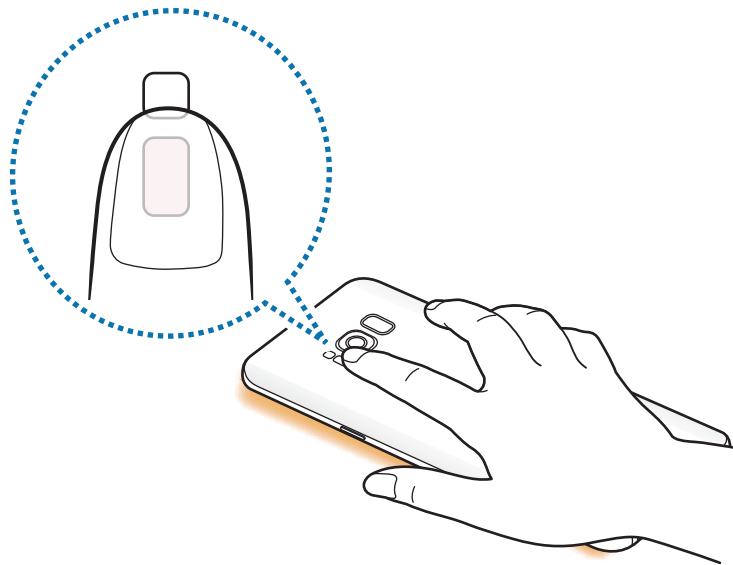

智慧選取

選擇要擷取為影像或 GIF 動畫的區域。您也可以固定影像，讓影像永遠顯示在清單最上方。

擷取影像

- 1 將曲面側螢幕面板往螢幕中央拖曳。
- 2 向左或向右滑動以開啓智慧選取面板。
- 3 在面板上選擇所需形狀圖示。
- 4 將邊框拖曳至您想要選取的內容上。
若要變更邊框的大小，請拖曳邊框的角落。
- 5 輕觸**完成**。
若選定區域包含文字，請輕觸**截取文字**以辨識並從選定區域中擷取文字。
- 6 選擇要以所選區域使用的選項。
 - **繪圖**：在選定區域上寫字或繪圖。
 - **分享**：與其他人分享所選區域。
 - **設為**：將所選區域設為螢幕關閉時顯示。
 - **儲存**：將所選區域儲存於**媒體瀏覽器**。

從影片中擷取區域

播放影片時，選擇某個區域，將該區域擷取為 GIF 動畫。

- 1 如果影片播放時出現您想要擷取的內容，將曲面側螢幕控點拖曳至螢幕中央。
- 2 向左或向右滑動以開啓智慧選取面板。

3 在面板上輕觸**動畫**。

4 調整擷取區域的位置與大小。

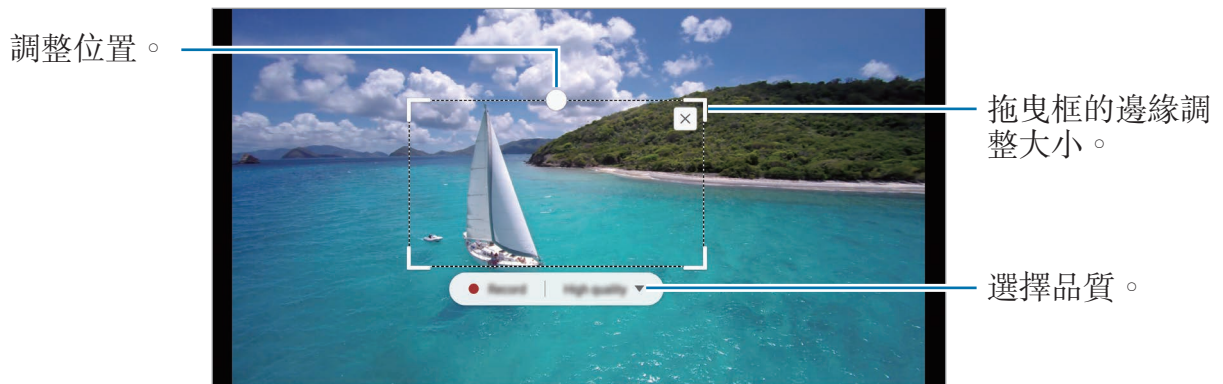

5 輕觸**錄製**以開始擷取。



- 擷取影片前，請確認已開始播放影片。
- 擷取影片區域的最大長度將顯示於螢幕上。
- 擷取影片區域將不會同時錄音。

6 輕觸**停止**以停止擷取。

7 選擇要以所選區域使用的選項。

- **繪圖**：在選定區域上寫字或繪圖。輕觸**預覽**，在儲存檔案前檢視成果。
- **分享**：與其他人分享所選區域。
- **儲存**：將所選區域儲存於**媒體瀏覽器**。

多重視窗



簡介

使用多重視窗以在分割螢幕上同時執行兩個應用程式。



某些應用程式可能不支援此功能。

分割螢幕檢視模式

- 1 輕觸  以開啓最近使用應用程式的清單。
- 2 往上或往下滑動，然後在最近使用應用程式視窗上輕觸 。
選定的應用程式將會在上方視窗裡啓動。

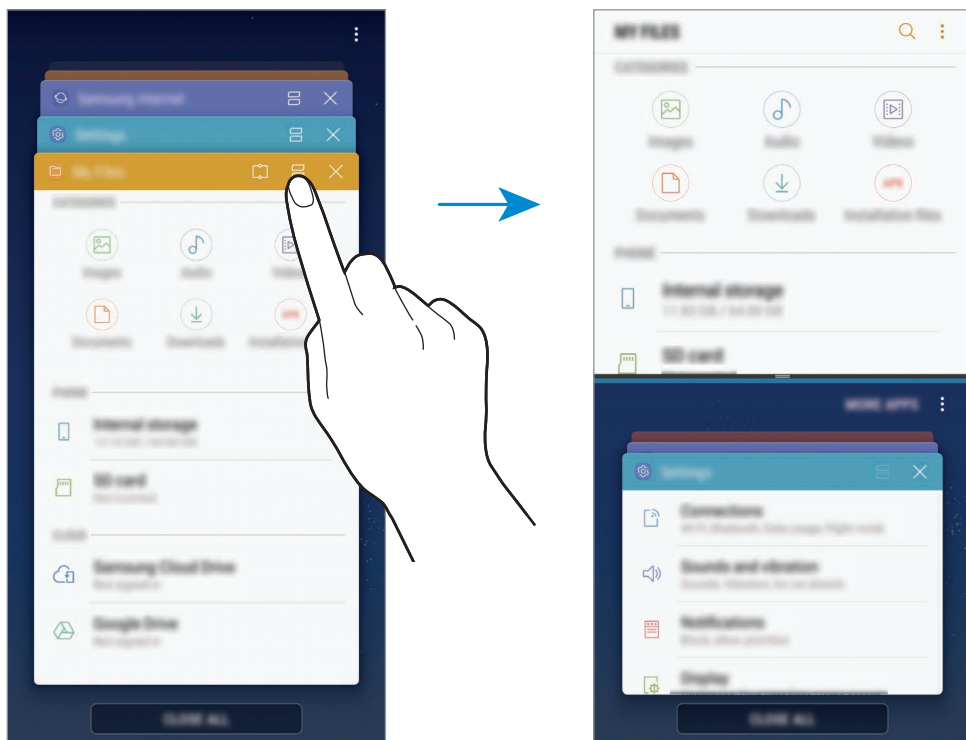

- 3 在下方的視窗裡，向上或向下滑動以選擇要啓動的其他應用程式。
若要啓動不在最近使用應用程式清單中的應用程式，輕觸**其他應用程式**，然後選擇應用程式。

使用其他選項

輕觸應用程式視窗之間的橫條以進入其他選項。

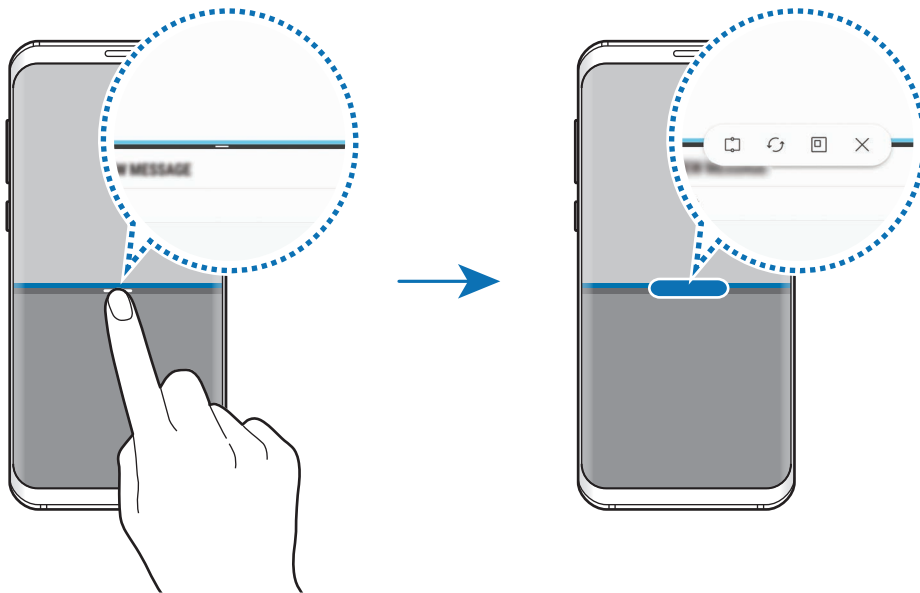

調整視窗大小

向上或向下拖曳應用程式視窗之間的橫條以調整視窗大小。

如果將應用程式視窗之間的橫條拖曳至螢幕的上方或底部邊緣，視窗就會最大化。

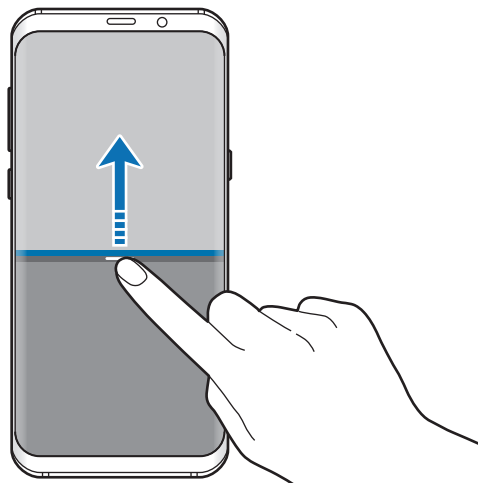

最小化分割畫面

按下首頁鍵以最小化分割畫面。☰ 圖示會出現在狀態列上。將關閉下方視窗的應用程式，而上方視窗的應用程式會在已最小化的分割畫面中保持開啓。

若要關閉最小化的分割畫面，請開啓通知面板，然後輕觸多重視窗通知上的 ✕ 圖示。

在視窗間分享文字或影像

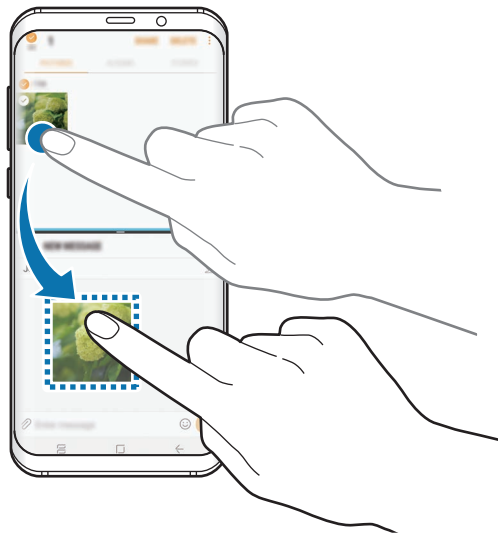

在視窗之間拖放文字或已複製的影像。輕觸並按住所選視窗中的項目並將其拖曳至另一視窗中的位置。



某些應用程式可能不支援此功能。

貼齊視窗

您可以選擇一個區域並將其釘選至螢幕頂部，在視窗下半部使用其他應用程式。

- 1 輕觸  以開啓最近使用應用程式的清單。
- 2 輕觸  並將外框拖曳至欲釘選的區域。
若要調整外框的大小，請向上或向下拖曳 。
- 3 輕觸**完成**。
所選應用程式視窗隨即會釘選至螢幕頂部。若要取消釘選視窗，請拖曳應用程式視窗間的橫條。
- 4 在下方的視窗裡，向上或向下滑動以選擇要啓動的其他應用程式。

Samsung Gear

Samsung Gear 應用程式允許您管理 Gear 穿戴式裝置。將裝置與 Gear 連線時，您可以自訂 Gear 設定與應用程式。

開啓 **Samsung** 資料夾並啓動 **Samsung Gear** 應用程式。

輕觸**連接至 GEAR**，將裝置與 Gear 連線。按照螢幕上的說明完成設定。請參閱 Gear 使用手冊，了解更多有關如何以您的裝置連接 Gear 以及使用 Gear 的詳細資訊。

Samsung Notes

簡介

若要建立筆記，請從鍵盤輸入文字，或在螢幕上寫字或繪圖。您也可以從筆記中插入影像或錄音。

建立備註

- 1 啓動 **Samsung Notes** 應用程式，輕觸**全部** → **+**。
- 2 從螢幕頂端的工具列中選擇一種輸入方式，並編寫筆記。
輕觸**圖像**從**媒體瀏覽器**選擇影像插入，或拍攝相片插入。
輕觸**語音**以錄音並插入筆記。將立即開始錄音。

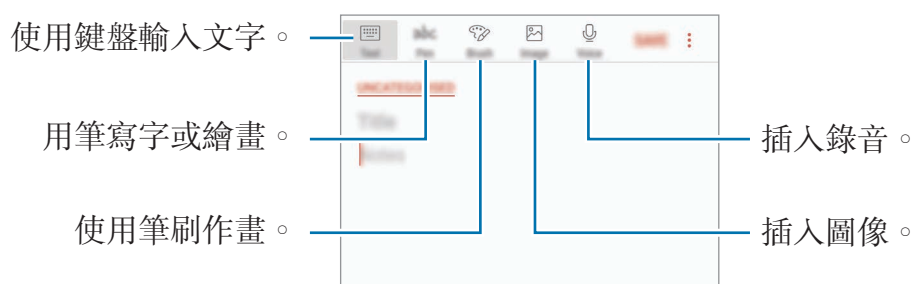

- 3 完成撰寫筆記時，輕觸**儲存**。

刪除備註

- 1 啓動 **Samsung Notes** 應用程式中，輕觸**全部**，或輕觸**類別**並選擇類別。
- 2 輕觸並按住要刪除的筆記。
若要刪除多個筆記，請勾選更多要刪除的筆記。
- 3 輕觸**刪除**。

日曆

簡介

在 Planner 中輸入接下來的活動或工作以管理您的行事曆。

建立活動

- 1 啓動**日曆**應用程式，並輕觸 **+** 或輕觸兩下日期。
如果日期中已有儲存的活動或工作，輕觸該日期，然後輕觸 **+**。
- 2 進入活動詳細資訊。



- 3 輕觸**儲存**以儲存活動。

建立工作

- 1 啓動**日曆**應用程式，並輕觸**檢視** → **工作**。
- 2 輕觸 **+** 並輸入工作詳細資料。
- 3 輕觸**儲存**以儲存工作。

將活動和工作與您的帳號同步

啓動**設定**應用程式，輕觸**雲端與帳號** → **帳號**，選擇帳號服務，然後輕觸**日曆 (三星帳號)** 或**同步 日曆**。

若要新增要同步的帳號，請啓動**日曆**應用程式，然後輕觸 **:** → **管理日曆** → **新增帳號**。然後，選擇要與之同步的帳號並登入。新增完成的帳號會出現在清單中。

Samsung Health

簡介

Samsung Health 可協助您管理健康與體適能。設定瘦身目標、查看您的進度、並追蹤整體健康與體適能。

啟動 Samsung Health

首次執行此應用程式或在執行資料重設後重新啓動時，按照螢幕上的說明以完成設定。

- 1 開啓 **Samsung** 資料夾並啓動 **Samsung Health** 應用程式。
- 2 按照螢幕上的說明完成設定。

使用 Samsung Health

您可以從 Samsung Health 功能表與追蹤工具檢視關鍵資訊，以監控您的健康與健身狀況。您也可以與其他 Samsung Health 使用者比較步數記錄，與朋友競賽，並檢視健康小秘訣。

開啓 **Samsung** 資料夾並啓動 **Samsung Health** 應用程式。



視所在地區而定，可能無法使用部分功能。

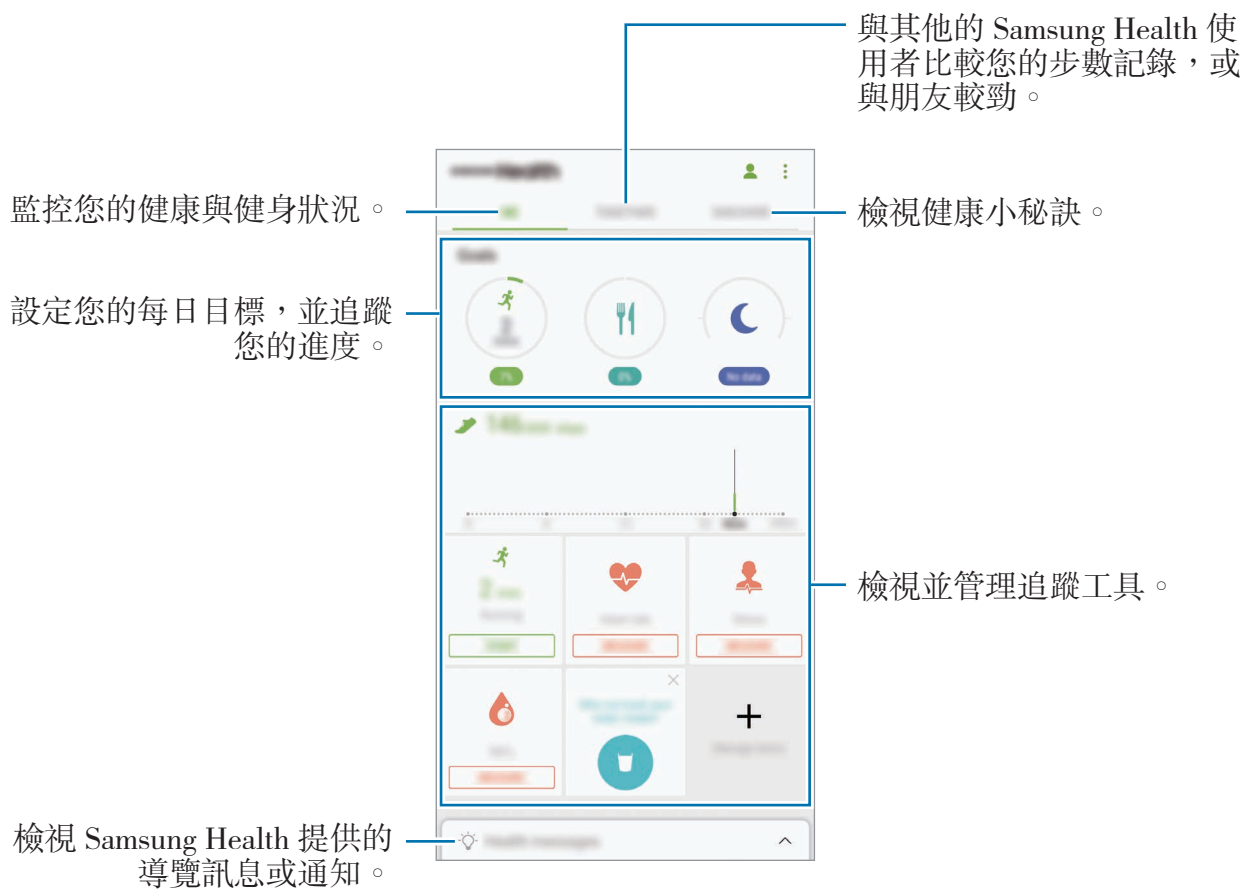

若要新增項目至 Samsung Health 螢幕，請輕觸 **管理項目**，然後在每個分頁下選擇項目。

- **追蹤器**：監控您的活動、攝取食物與身體量測數據。
- **目標**：設定您的每日健身目標，並檢視您的進度。
- **健身計劃**：使用自定的運動課程。

TOGETHER

Together 讓您能夠設定步數目標，並與朋友競賽。您可以邀請朋友一起步行、設定目標步數、在挑戰中互相競賽，並檢視**步數排行榜**上的排名。在 Samsung Pay 螢幕上，輕觸 **TOGETHER**。

步數

裝置會計算已行走的步數，並測量已走過的距離。

在 Samsung Health 螢幕上，輕觸步數追蹤工具。



- 在步數追蹤器監測您的步行狀況並顯示步數時，可能會發生短暫的延遲現象。在表明您已達成目標的彈出式視窗出現前，您也可能遇到短暫的延遲。
- 如果乘坐汽車或火車出行時使用步數追蹤工具，伴隨的震動可能會影響您的步數。

心跳偵測

測量並記錄您的心跳。



心跳追蹤功能僅適用於健身和資訊提供目的，不適用於診斷疾病或其他健康狀況，或用於醫治、緩和、治療或預防疾病。

測量心跳前，請留意以下狀況：

- 測量前休息 5 分鐘。
- 如果測量值與期望的心跳差異較大，請休息 30 分鐘，然後重新測量。
- 在冬季或寒冷的天氣條件下，在測量心跳時請注意保暖。
- 進行測量前吸煙或喝酒可能導致心跳與正常心跳不同。
- 在進行心跳測量時，請勿說話、打呵欠或深呼吸。否則可能使記錄的心跳不準確。
- 心跳測量結果可能因測量方法和測量時的環境而有所不同。
- 若心跳感應器無法運作，請確認感應器未遭到遮蔽。若心跳感應器持續發生相同問題，請前往三星服務中心。

1 在 Samsung Health 螢幕上，輕觸心跳追蹤工具，並輕觸**測量**以開始測量心跳率。

2 將手指放在裝置背面的心跳感應器上。

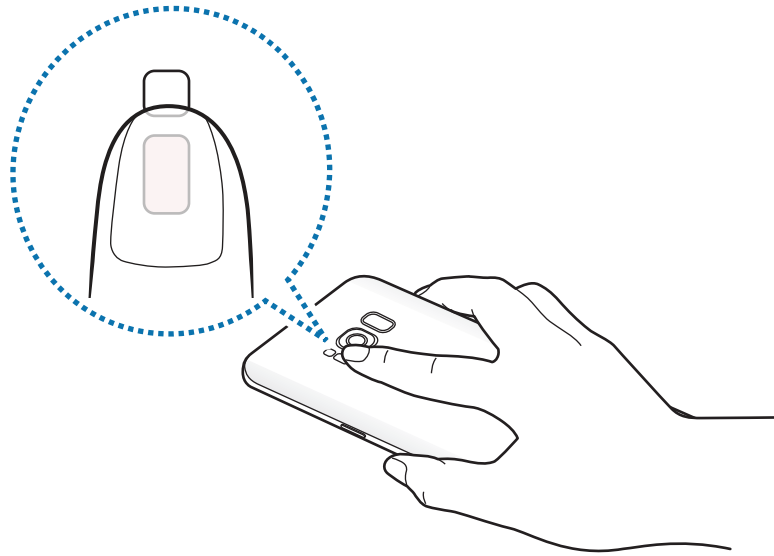

3 隨後將在螢幕上顯示您目前的心跳。將手指自感應器移開。

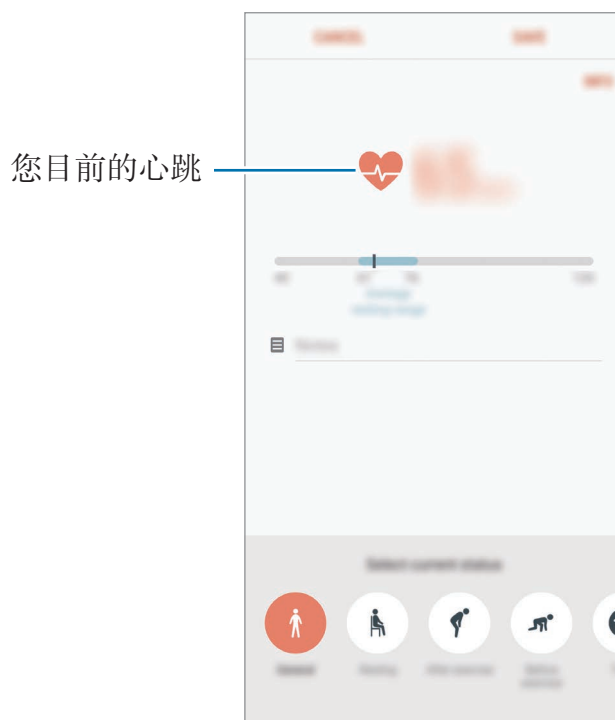

其他資訊



- **Samsung Health** 僅適用於健身和健康目的，不適用於診斷疾病或其他健康狀況，或用於醫治、緩和、治療或預防疾病。
- **Samsung Health** 的功能與可新增的應用程式可能會因不同國家的地方法律與規範有所不同。請先在使用前查詢您所在區域能使用的功能與應用程式。
- **Samsung Health** 應用程式與服務若有變更或終止恕不另行通知。
- 該資料蒐集的目的僅限於提供您要求的服務，包括提供用以提升健康狀況、同步資料、資料分析以及數據等額外資訊，或者用以研發或提供更好的服務。(但是，如果從 **Samsung Health** 登入您的三星帳號，資料可能會儲存到伺服器，以供備份資料之用。)個人資訊可能會一直儲存到完成該等目的為止。可以使用「設定」功能表中的「重設資料」選項來刪除 **Samsung Health** 儲存的個人資料。若要刪除已透過社群網路分享或已傳輸至儲存裝置的任何資料，必須將其單獨刪除。
- 您可以和其他三星服務或所選相容的第三方服務，以及任何其他連結的裝置分享與 (或) 同步您的資料。只有經您許可後，才能透過這樣的服務或第三方裝置存取 **Samsung Health** 資訊。
- 對於因使用社群網路上分享的資料或轉移給他人的資料而造成的問題，您應負全部責任。與他人分享個人資料時務必小心謹慎。
- 如果裝置已連接至測量裝置，驗證通訊協定以確認正確操作。若您使用無線連線，如藍牙，裝置可能會受到其他裝置的電磁干擾影響。避免在發射無線電波的其他裝置附近使用裝置。
- 使用前請詳閱 **Samsung Health** 的條款及細則與隱私權政策。

語音錄製

簡介

針對如訪問等不同情況使用不同的錄製模式。裝置可將您的語音轉換為文字，並辨識聲音來源。

錄製語音

- 1 開啓 **Samsung** 資料夾並啓動**語音錄製**應用程式。
- 2 輕觸  開始錄製。對著麥克風說話。
輕觸  暫停錄製。
錄製語音時，輕觸**書籤**以插入書籤。

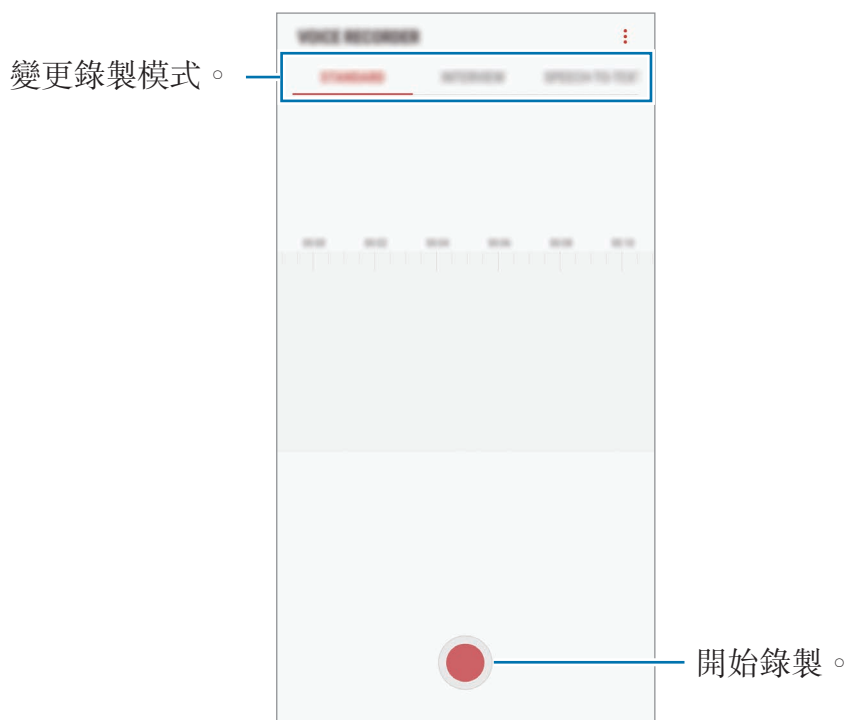

- 3 輕觸  完成錄製。
- 4 輸入檔案名稱並輕觸**儲存**。

變更錄製模式

開啓 **Samsung** 資料夾並啓動**語音錄製**應用程式。

從語音錄製螢幕頂端選擇模式。



- **標準**：這是一般的錄製模式。
- **訪問**：麥克風會對來自兩方向的声音特別敏銳。在此模式中，裝置上方與下方會獲得等量的聲音。
- **語音轉文字**：裝置會錄下您的聲音，同時將聲音轉換為螢幕上的文字。要達到最佳結果，將裝置貼近您的嘴部，在安靜的空間裡大聲、清晰地說話。



如果語音備忘錄系統語言與您說的語言不同，裝置將不會認得您的聲音。在使用此功能前，輕觸目前語言來設定語音備忘錄系統語言。

播放選擇的語音錄音

當您聽取訪談錄音時，可針對錄音中的特定音源靜音或取消靜音。

- 1 開啓 **Samsung** 資料夾並啓動**語音錄製**應用程式。
- 2 輕觸**清單**，並選擇以訪問模式錄製的語音錄音。
- 3 若要對特定音源靜音，請輕觸  來選取想要靜音的聲音對應方向。圖示將變為  而該聲音將靜音。

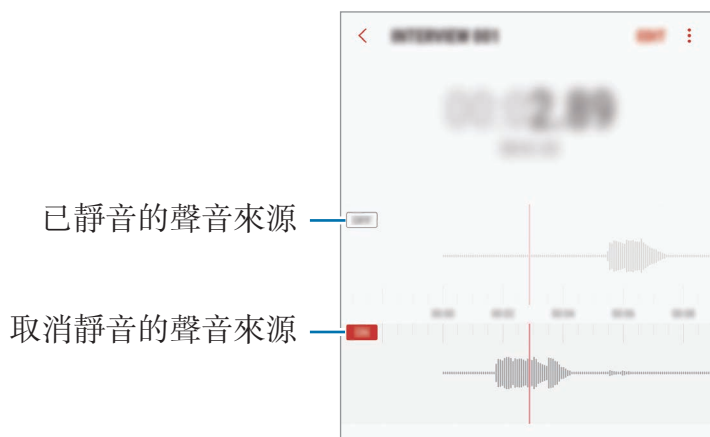

我的檔案

進入並管理儲存在裝置或其他位置的各種檔案，例如雲端儲存裝置服務。

開啓 **Samsung** 資料夾並啓動**我的檔案**應用程式。

檢視各儲存空間內所儲存的檔案。您也可以依類別檢視裝置上或記憶卡中的檔案。

若要釋放裝置儲存空間，請輕觸  → **取得更多空間**。

若要搜尋檔案或資料夾，輕觸 。

時鐘

簡介

設定鬧鐘、檢查世界不同城市目前的時間、排定活動時間、或設定指定的時間長度。

鬧鐘

啓動**時鐘**應用程式並輕觸**鬧鐘**。

設定鬧鐘

在鬧鐘清單中輕觸 ，設定鬧鐘時間，選擇鬧鐘將重複鬧響的日子，設定其他各種鬧鐘選項，然後輕觸**儲存**。

若要開啓鍵盤來輸入鬧鐘時間，請輕觸時間輸入欄位。

若要啓動或停用鬧鐘，輕觸鬧鐘清單中鬧鐘旁邊的開關。

停止鬧鐘

輕觸**解除**可停止鬧鐘。如果之前已啓用重響選項，輕觸**貪睡**，以在指定時間長度後重新響起鬧鐘。

刪除鬧鐘

輕觸並按住鬧鐘，勾選要刪除的鬧鐘，然後輕觸**刪除**。

世界時間

啓動**時鐘**應用程式並輕觸**世界時間**。

建立時鐘

輕觸 **+**，輸入城市名稱或從地球儀中選擇城市，然後輕觸**新增**。

刪除時鐘

輕觸並按住時鐘，勾選要刪除的時鐘，然後輕觸**刪除**。

碼錶

- 1 啓動**時鐘**應用程式並輕觸**碼錶**。
- 2 輕觸**開始**爲活動計時。
若要在活動中紀錄單圈時間，輕觸**圈**。
- 3 輕觸**暫停**以停止計時。
若要重新啓動計時，輕觸**繼續**。
若要清除圈數，輕觸**重設**。

倒數計時器

- 1 啓動**時鐘**並輕觸**倒數計時器**。
- 2 設定持續時間，然後輕觸**開始**。
若要開啓鍵盤來輸入持續時間，請輕觸持續時間輸入欄位。
- 3 計時器到時後，輕觸**解除**。

計算機

執行簡易或複雜的計算。

啓動**計算機**應用程式。

旋轉裝置進入橫向以顯示科學計算機。若**自動旋轉**已停用，輕觸  顯示工程計算機。

若要觀看計算記錄，輕觸**歷程記錄**。若要關閉計算記錄面板，輕觸**鍵盤**。

若要清除記錄，輕觸**歷程記錄** → **清除歷程記錄**。

若要使用單位轉換工具，輕觸 。您可以將面積、長度或溫度等各種不同的值轉換成其他單位。

遊戲啟動器

簡介

遊戲啟動器統合了您從 **Play 商店**與 **Galaxy Apps** 下載的遊戲，讓您方便使用。您可以將裝置設為遊戲模式，讓您玩遊戲更輕鬆。



使用遊戲啟動器

1 啓動**設定**應用程式，輕觸**進階功能** → **遊戲**，然後輕觸**遊戲啟動器**開關以啓動。

遊戲啟動器將新增至主螢幕或應用程式螢幕。



停用此功能時，**遊戲啟動器**也將從主螢幕和應用程式螢幕移除。

2 啓動**遊戲啟動器**應用程式。

3 從遊戲清單輕觸遊戲。



從 **Play 商店**與 **Galaxy Apps** 下載的遊戲將自動顯示於遊戲啟動器螢幕。如果您沒有看見遊戲，輕觸**新增應用程式**。

從遊戲啟動器移除遊戲

輕觸並按住遊戲，然後輕觸**移除**。

變更效能模式

您可以變更遊戲效能模式。

啓動**遊戲啟動器**應用程式，輕觸**一般效能**，然後重覆輕觸按鈕以選擇所需模式。

- **一般效能**：不啓動省電模式或強化模式。
- **高效能**：此模式會改善系統效能，但也會增加電池的耗電量。
- **省電**：此模式會降低電池耗電量，但也會減損系統效能。



電池效率會依遊戲有所不同。

使用遊戲工具

玩遊戲時，您可以在遊戲工具面板中使用各種選項。若要開啓遊戲工具面板，輕觸導覽列中的 。如果導覽列隱藏，從螢幕底部向上拖曳即可顯示。

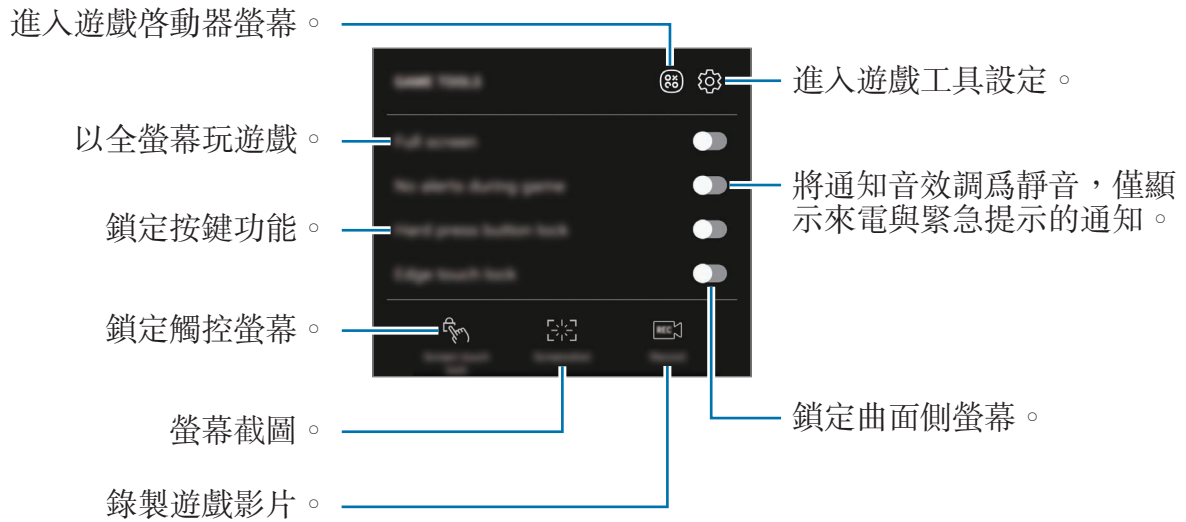

遊戲中封鎖通知

輕觸 ，然後輕觸**遊戲中禁止打擾**開關以啓動。裝置會將通知音效調爲靜音，僅顯示來電與緊急提示的通知，這樣遊戲進行時就不會受到打擾。有來電時，螢幕頂部會出現小小的通知。

Samsung Connect

簡介

Samsung Connect 讓您能夠快速搜尋並連接至附近的裝置、家用電器、電視或物聯網 (IoT) 產品。您可以輕鬆自在地控制連接的裝置。

- 連接附近的裝置：快速搜尋附近的裝置，例如藍牙耳機或穿戴裝置，並進行連接。
- 註冊與控制家用電器、電視和 IoT 產品：在智慧型手機上註冊智慧冰箱、洗衣機、空調、空氣清淨機、電視和物聯網 (IoT) 產品，並從智慧型手機螢幕上檢視狀態或進行操控。您可以按照地點將裝置分組，並將多個裝置設為在預設時間自動啟動。舉例來說，您可以將燈光和掃地機器人設為在傍晚時自動啟動。



- 您的智慧型手機和其他裝置必須連接至 Wi-Fi 或行動網路。
- Samsung Connect 僅支援部分智慧家電與電視。若要查看支援裝置清單，請開啓 **Samsung** 資料夾，啓動 **Samsung Connect** 應用程式，然後輕觸**目錄**。
- Samsung Connect 僅支援三星核准的 IoT 產品。若要查看核可的產品清單，請造訪 www.samsung.com/tw。
- 可用功能可能會有所不同，視連結的裝置而定。
- 已連接裝置的錯誤或瑕疵不在三星的保固範圍之內。若已連接的裝置發生錯誤或瑕疵，請聯繫裝置的製造商。

開啓 **Samsung** 資料夾並啓動 **Samsung Connect**。Samsung Connect 螢幕即會顯示。

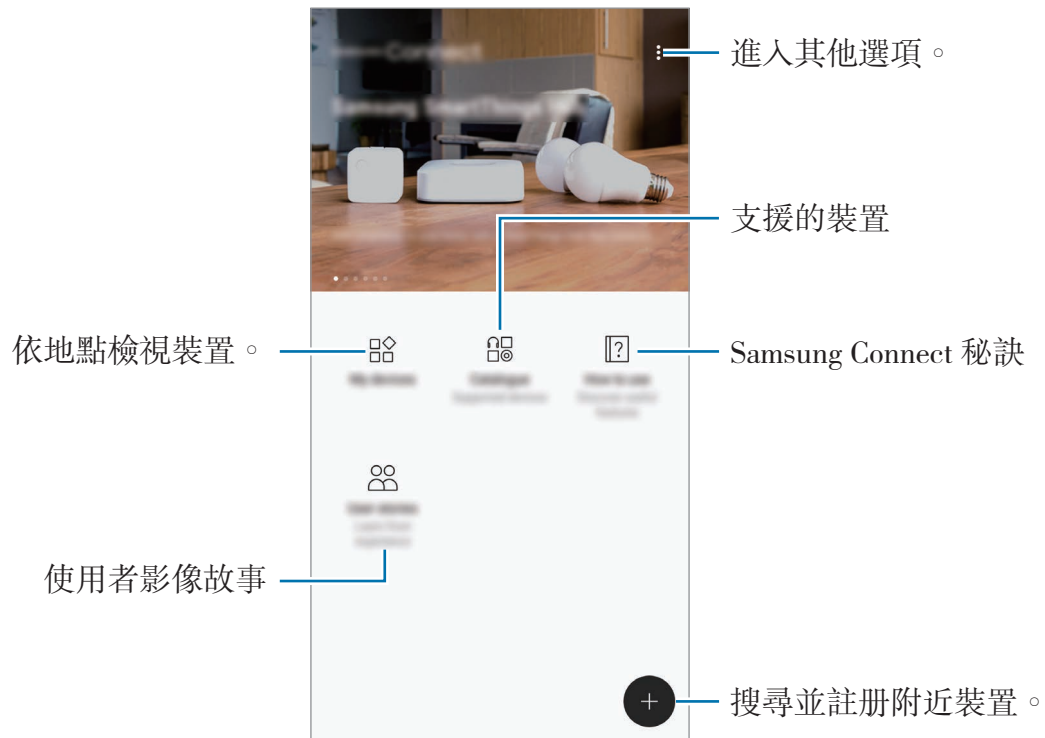

連接至附近的裝置

連接至附近的裝置，例如藍牙耳機或印表機，既輕鬆又快速。



連接方式可能因所連接裝置的類型或共用內容而異。

- 1 開啓 **Samsung** 資料夾並啓動 **Samsung Connect** 應用程式。
- 2 輕觸 **+**。
將啓動 Wi-Fi 與藍牙功能，且裝置會自動搜尋附近的裝置。
- 3 從清單中選擇裝置並依據螢幕指示連接到裝置。
連線完成後，您就可以使用裝置或分享内容。

使用家用電器、電視與 IoT 產品

在智慧型手機的螢幕上檢視智慧型家電、電視與 IoT 產品的狀態。您可以按照地點將裝置分組，並新增規則來輕鬆便利地控制裝置。

註冊裝置

- 1 開啓 **Samsung** 資料夾並啓動 **Samsung Connect** 應用程式。
- 2 輕觸 **+**。
- 3 從清單中選擇裝置。
若要手動註冊裝置，請在**手動新增裝置**下方選擇裝置類型。
- 4 按照螢幕上的說明註冊裝置。

檢視與控制已註冊的裝置

您可以檢視與控制已註冊的裝置。舉例來說，您可以確認洗衣機的計時器或調整空調的溫度。

- 1 開啓 **Samsung** 資料夾並啓動 **Samsung Connect** 應用程式。
- 2 輕觸**我的裝置**。
已註冊的裝置清單即會顯示。
- 3 檢視清單上的裝置狀態。
若要控制裝置，請選擇裝置。將下載所選裝置隨附的裝置控制器，您隨即可控制該裝置。

指定裝置的地點

指定裝置的地點，藉此檢視同一地點的裝置清單，並加以控制。您也可以在某一點點新增模式，藉以同時控制多個裝置。

開啓 **Samsung** 資料夾，啓動 **Samsung Connect** 應用程式，然後輕觸**我的裝置**。

指定地點

- 1 輕觸  → **新增地點**。
- 2 輸入地點名稱並輕觸**新增**。
- 3 在裝置清單上勾選裝置並輕觸**移動**。
選擇的裝置會新增到地點頁面。

若要依地點檢視裝置清單，向左或向右滑動。

設定模式與規則

建立模式並將裝置註冊到該模式下，如此只要輕觸一下按鈕或透過語音命令即可同時控制多個裝置。您也可以設定規則，以便在預設時間自動執行動作。

舉例來說，您可以將裝置設為每天上午 7:00 開啓燈光並在房間裡的喇叭播放音樂。

若要建立模式，

向左或向右滑動，選擇地點，輕觸  → **新增模式**，然後設定模式選項。您可以設定模式名稱、圖示和裝置。

若要新增規則，

輕觸  → **規則** → **新增新規則**，然後設定規則選項。您可以設定規則名稱、要執行規則的地點、執行規則的日期和時間，以及要控制的裝置。

若要收到規則開始執行的通知，輕觸**啟動通知**開關以啓動。

分享內容

使用不同的分享選項分享内容。以下的動作示範如何分享影像。



透過行動網路分享檔案可能會產生額外費用。

- 1 啓動**媒體瀏覽器**應用程式並選擇影像。
- 2 輕觸**分享**並選擇分享方式，如訊息與電子郵件。

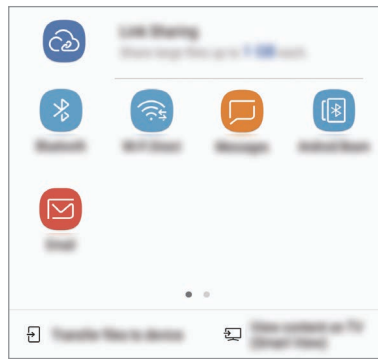

當您有通訊或分享歷程記錄時，您所聯絡的對象將顯示於分享選項面板上。若要透過相對應的應用程式直接與他們分享内容，請選擇該聯絡人的圖示。如果此功能尚未啓用，請啓動**設定**應用程式，輕觸**進階功能**，然後輕觸**Direct share** 開關以啓動。

使用其他功能

- **連結分享**：分享大型檔案。上傳檔案到三星儲存空間伺服器，然後透過網路連結或代碼與他人分享。若要使用此功能，必須驗證您的電話號碼。
- **將檔案傳輸到裝置**：透過 Wi-Fi Direct 或藍牙與附近裝置分享内容。裝置必須啓用可見度設定。
- **在電視上檢視內容 (Smart View)**：透過無線連線，在大螢幕上檢視裝置上顯示的內容。

當影像傳送至收件者的裝置時，他們將收到通知。輕觸通知以檢視或下載影像。

Samsung DeX

Samsung DeX 裝置可供您透過將智慧型手機連接到外部顯示螢幕如電視或顯示器來以使用電腦的方式使用智慧型手機。您可以透過連接外部顯示螢幕、鍵盤與滑鼠，在大螢幕上使用智慧型手機的功能。



- 如需使用 DeX Station 的詳細資料，請參閱 DeX Station 的使用手冊。
- 所有配件 (含 DeX Station) 均為另行販售。



DeX Station 裝置配置

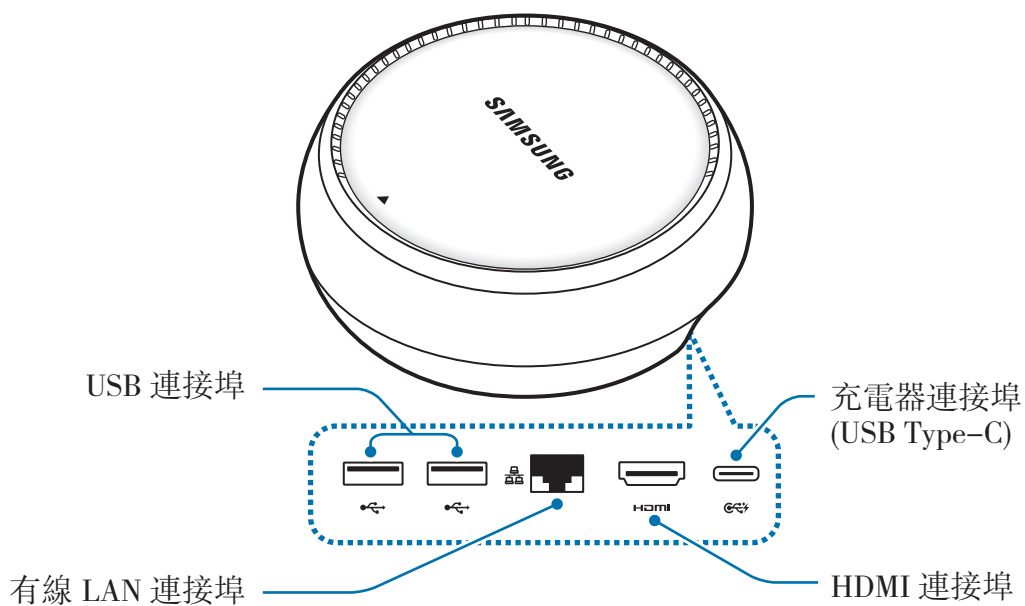

連接裝置

- 1 將充電器連接至 DeX Station 充電埠 (USB Type-C)。
- 2 將 HDMI 傳輸線的一端連接到 DeX Station 的 HDMI 連接埠，再將傳輸線的另一端插入電視或顯示器的 HDMI 連接埠。

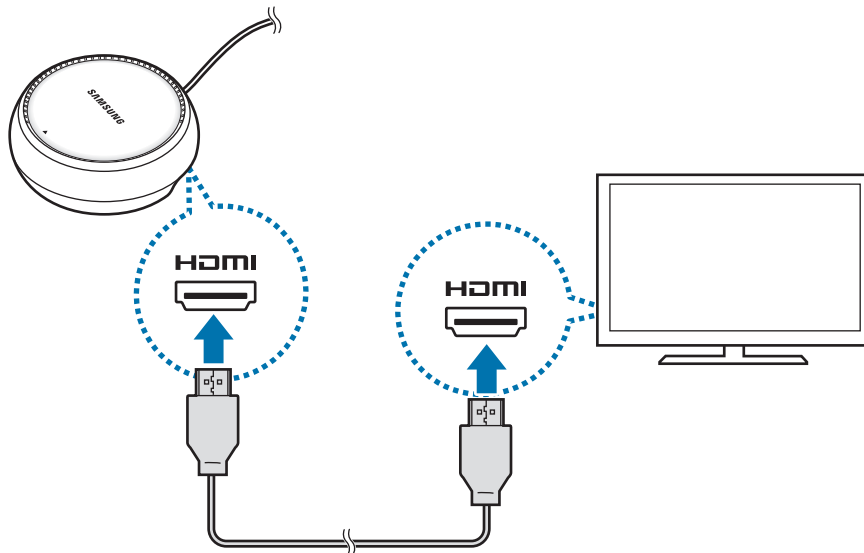

- 3 若要使用有線網路，請將有線 LAN 連接至有線 LAN 連接埠。
如果無法連接至有線 LAN，則可使用智慧型手機上的無線數據或 Wi-Fi 網路。
- 4 按下外殼前方的 ▲，將表面當作智慧型手機的立架使用。
您現在即可查看智慧型手機連接器。

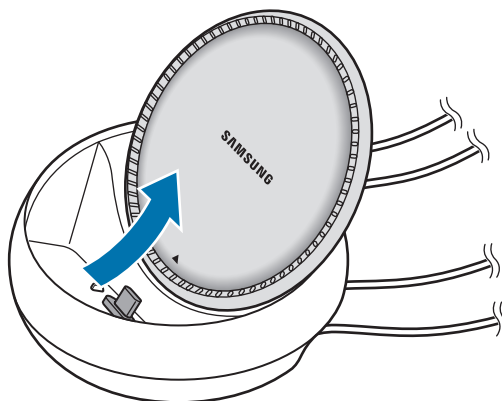

變更智慧型手機立架的角度時，請小心以免誤傷手指。

- 5 將智慧型手機的多功能插孔連接到 DeX Station 上的智慧型手機連接器。
SAMSUNG DeX 會在智慧型手機上啓動。

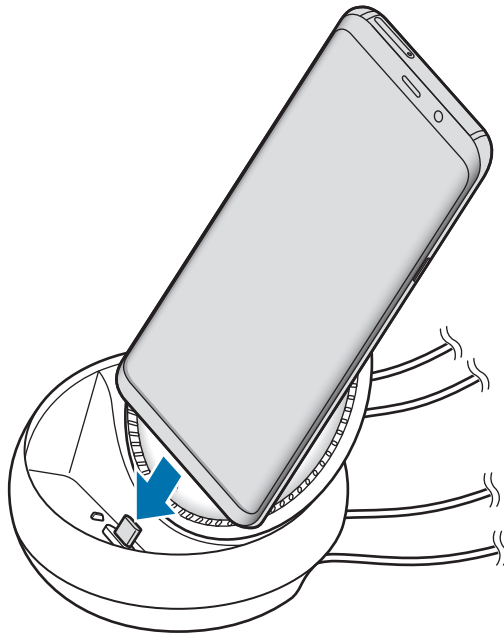

- ! 若您在智慧型手機上裝有如翻頁式皮套或硬殼背蓋等特定類型的保護套，可能無法使用 DeX Station。

- 6 在智慧型手機螢幕上選擇欲使用的螢幕模式。可以選擇 Samsung DeX 模式或 screen mirroring 模式。

- **啟動 SAMSUNG DeX**：您的智慧型手機螢幕將關閉且將以桌機模式顯示於連接的電視或顯示器上。
- **切換至 SCREEN MIRRORING**：連接的電視或顯示器上將顯示與智慧型手機相同的畫面。

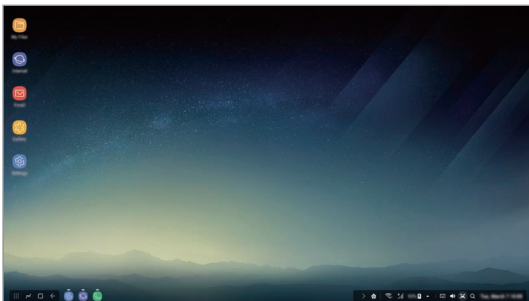

Samsung DeX 模式

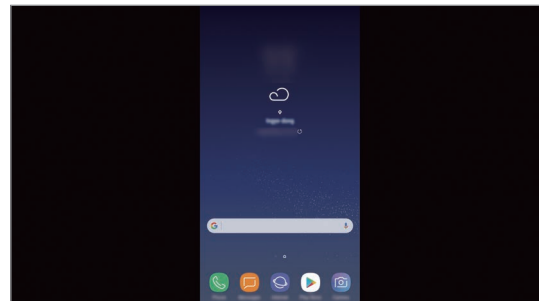

Screen Mirroring 模式

- ✍ 將套用您所選的第一個螢幕模式至後續的連線操作。請參閱[變更螢幕模式](#)以瞭解更多資訊。

連接鍵盤與滑鼠

若要使用 Samsung DeX 模式，請將鍵盤與滑鼠連接至 Dex Station 的 USB 連接埠。



當您連接鍵盤時，虛擬鍵盤將不會在您選擇文字輸入欄位時顯示。

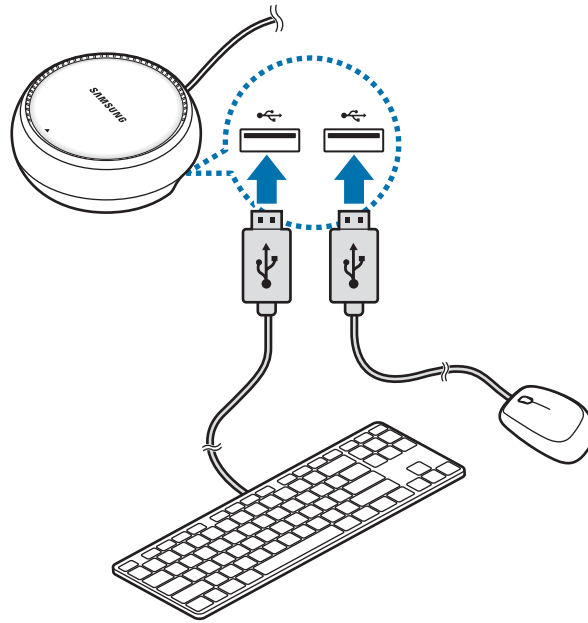

您也可以使用無線鍵盤/滑鼠或藍牙鍵盤/滑鼠。如需更多資訊，請參閱各裝置的使用手冊。

使用 Samsung DeX

在模式選取畫面上輕觸**啟動 SAMSUNG DeX**。

您的智慧型手機螢幕將關閉且連接的電視或螢幕上會顯示虛擬智慧型手機畫面。您可透過同時執行多個應用程式來多工操作。您也可以查看智慧型手機的通知與狀態。

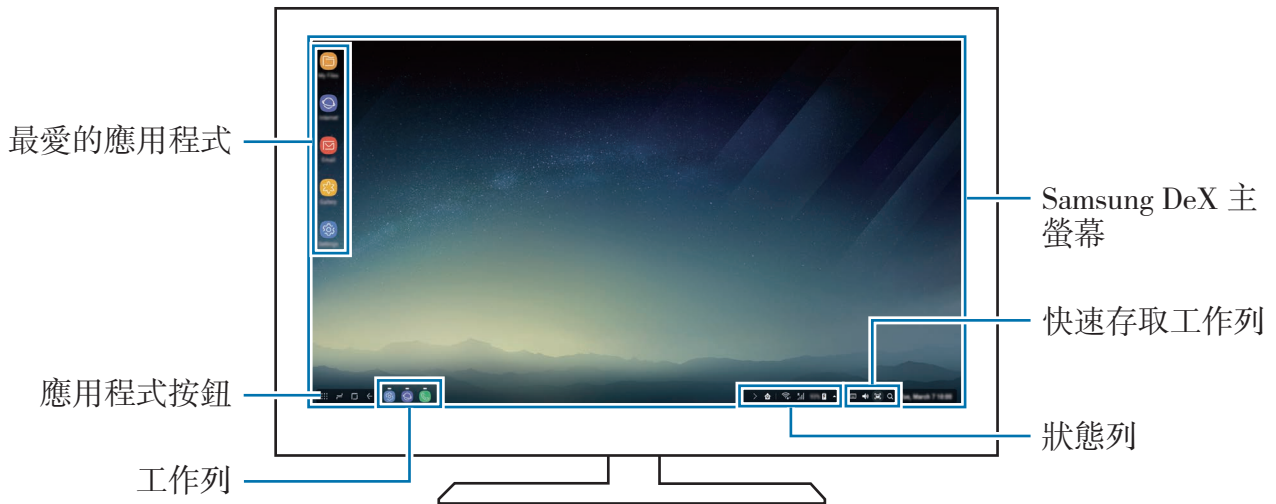

- 如欲操控 Samsung DeX 畫面，必須連接滑鼠。請參閱[連接鍵盤與滑鼠](#)以瞭解更多資訊。
- 啟動或結束 Samsung DeX 時，可能會關閉執行中的應用程式。
- 使用 Samsung DeX 時可能無法使用部分應用程式或功能。
- 我最愛的應用程式：將常用的應用程式新增至主螢幕，以便快速存取。
- 應用程式按鈕：查看並執行您智慧型手機中的應用程式。
- 工具列：查看目前正在執行中的應用程式。
- 狀態列：查看智慧型手機的通知與狀態。視智慧型手機的狀態而異，狀態圖示可能會以不同的方式顯示。按一下 ▲ 隨即會顯示快速設定按鈕。您可使用快速設定按鈕來啟用或停用智慧型手機的特定功能。
- 快速存取工具列：使用快速工具，例如音量控制或搜尋。

接聽來電

使用 Samsung DeX 時，您可自己連接的電視或顯示器上接聽智慧型手機的來電。在已連接的電視或顯示器上選擇接聽選項，即可接聽來電。通話時，將使用智慧型手機的揚聲器。



若您不想使用免持聽筒，請從 DeX Station 移除您的智慧型手機。這可能需要幾秒的時間才可於智慧型手機上顯示通話螢幕。

變更螢幕模式

在連接的顯示器或智慧型手機上啓動**設定**應用程式並輕觸**連接** → **更多連線設定** → **HDMI 模式** → **Samsung DeX** 或 **Screen Mirroring**。將套用您所選的第一個螢幕模式至後續的連線操作。

結束連線

若要中斷智慧型手機與連接顯示器的連線，請自 DeX Station 移除您的智慧型手機。

連接至外部顯示螢幕

您可將智慧型手機連接至外部顯示螢幕，例如電視或顯示器，並於連接的顯示螢幕上檢視簡報或觀賞電影。使用 HDMI 傳輸線與 HDMI 轉接器 (USB Type-C 轉 HDMI) 將您的智慧型手機連接至外部顯示螢幕。您可在連接的螢幕上檢視智慧型手機的內容。



- 另售 HDMI 傳輸線與轉接器 (USB Type-C 轉 HDMI)。
- 僅使用三星核可的 HDMI 轉接器 (USB Type-C 轉 HDMI)。因使用未經核可的配件而導致的效能問題與故障不屬保固服務範疇。

- 1 將 HDMI 轉接器 (USB Type-C 轉 HDMI) 連接至您的智慧型手機。
- 2 將 HDMI 傳輸線連接至 HDMI 轉接器 (USB Type-C 轉 HDMI) 及電視或顯示器的 HDMI 連接埠。

您的智慧型手機螢幕將顯示於連接的螢幕上。

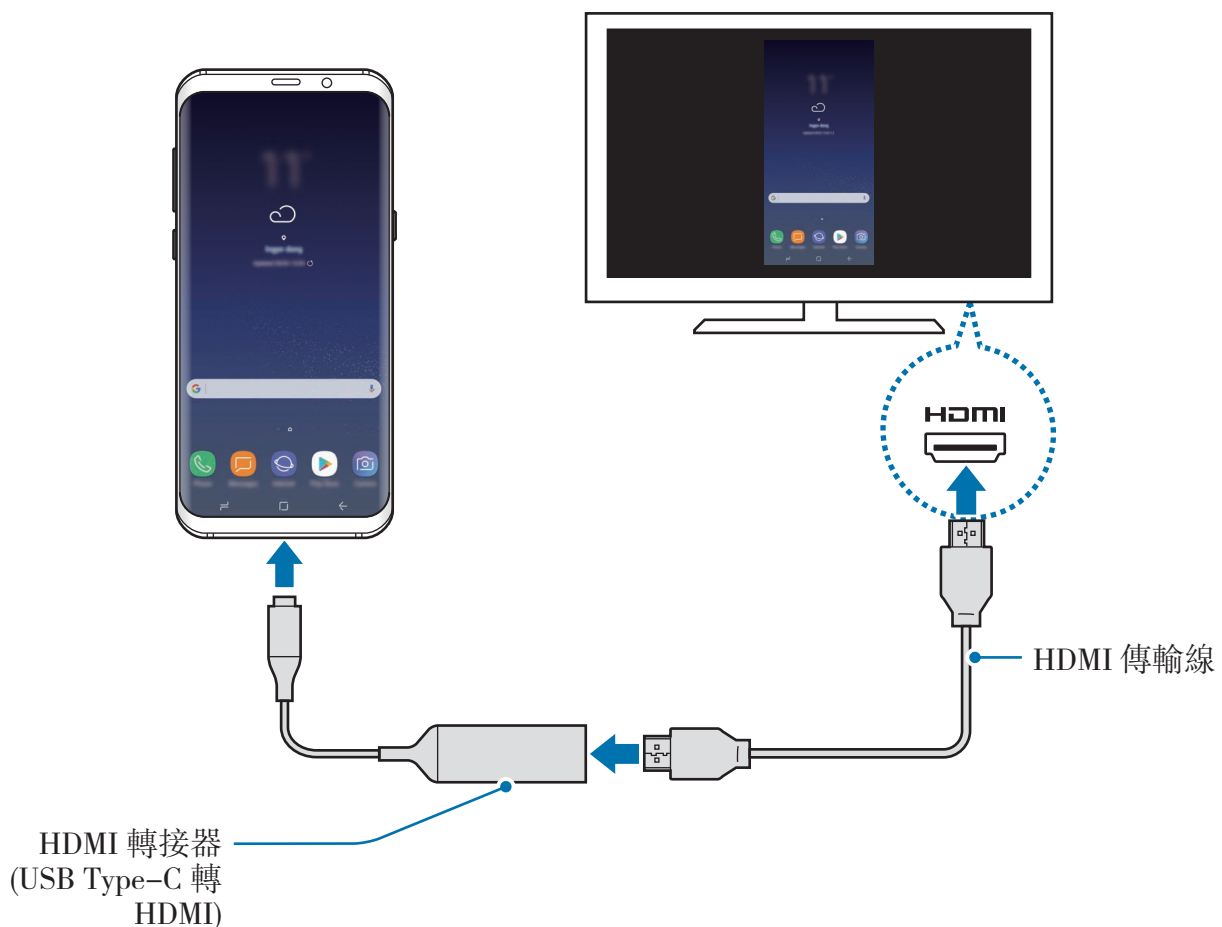

Google 應用程式

Google 提供娛樂、社群網路和商務應用程式。可能需要擁有 Google 帳號才能進入某些應用程式。請參閱[三星帳號](#)以瞭解更多資訊。

若要檢視更多應用程式資訊，進入每個應用程式的說明功能表。



視所在地區或服務供應業者而定，部分應用程式可能不可用或標籤可能不同。

Chrome

搜尋資訊和瀏覽網頁。

Gmail

透過 Google Mail 服務傳送或接收電子郵件。

地圖

在地圖上尋找位置、搜尋世界地圖以及檢視周遭各地的位置資訊。

Play 音樂

發現、收聽和分享裝置上的音樂。您可將裝置存放的音樂選集上傳至雲端，稍後存取。

Play 影視

從 Play 商店購買或租用影片，如電影與電視節目。

雲端硬碟

在雲端上儲存內容，從任何位置進行進入並與他人分享。

YouTube

觀看或建立影片並與他人分享影片。

相簿

從單一位置即可搜尋、管理並編輯各種來源的所有相片與影片。

Google

快速搜尋互聯網或裝置上的項目。

Duo

撥打視訊電話。

設定

簡介

自定功能與應用程式的設定。更動以下不同的設定選項，您可以更加個人化您的裝置。

啓動**設定**應用程式。

若要輸入關鍵字搜尋設定，輕觸 。

連接

選項

變更 Wi-Fi 功能與藍牙等各種連線的設定。

在設定螢幕上，輕觸**連接**。

- **Wi-Fi**：啓動 Wi-Fi 功能以連接至 Wi-Fi 網路並進入網際網路或其他網路裝置。請參閱 [Wi-Fi](#) 以瞭解更多資訊。
- **藍牙**：使用藍牙與其他支援藍牙的裝置交換資料或媒體檔案。請參閱 [藍牙](#) 以瞭解更多資訊。
- **手機可見度**：允許其他裝置尋找您的裝置並共享內容。當此功能啓動時，其他裝置使用 [傳送檔案至裝置] 選項來搜尋可用裝置時，這些裝置將能看見您的裝置。
- **數據用量**：記錄數據用量並自訂限制設定。設定裝置在行動數據用量達到指定上限時自動停用行動數據連線。
- **飛航模式**：將裝置設為停用所有無線功能。僅可使用非網路服務。



請確保裝置在飛機起飛和著陸期間持續關閉。起飛後，您可在得到機組人員准許的情況下以飛航模式使用裝置。

- **NFC 與付款**：將裝置設為可讀取包含關於產品資訊的近距離無線通訊 (NFC) 標籤。也可使用此功能來付款或購買車票或活動門票，但前提須先下載所需的應用程式。請參閱 [NFC 與付款](#) 以瞭解更多資訊。
- **行動無線基地台與網路共享**：若網路連線無法使用，將裝置用作可攜式基地台以便與其他裝置共用裝置的行動數據連線。連接可透過 Wi-Fi、USB 或藍牙建立。請參閱 [行動無線基地台與網路共享](#) 以瞭解更多資訊。
- **行動網路**：變更您的行動網路設定。
- **SIM 卡管理員**：啟動 SIM 或 USIM 卡及自訂 SIM 卡設定。請參閱 [SIM 卡管理員](#) 以瞭解更多資訊。
- **位置**：變更位置資訊權限的設定。
- **更多連線設定**：自訂設定以控制其他功能。請參閱 [更多連線設定](#) 以瞭解更多資訊。

Wi-Fi

啟動 Wi-Fi 功能以連結 Wi-Fi 網路並進入網際網路或其他網路裝置。



不使用時請關閉 Wi-Fi 以節約電池電量。

連接至 Wi-Fi 網路

- 1 在設定螢幕上，輕觸**連接** → **Wi-Fi**，然後輕觸開關以啟動。
- 2 從 Wi-Fi 網路清單中選擇網路。
需要輸入密碼的網路會顯示鎖圖示。輸入密碼並輕觸**連接**。



- 一旦裝置連接至 Wi-Fi 網路，則每當網路可用，裝置均會重新連接至該網路，而無需輸入密碼。若要避免裝置自動連接至網路，從網路清單進行選擇並輕觸**清除**。
- 若您無法正確連線 Wi-Fi 網路，重新啟動裝置的 Wi-Fi 功能或無線路由器。

Wi-Fi Direct

Wi-Fi Direct 可透過 Wi-Fi 網路直接連接裝置，而無需使用存取點。

- 1 在設定螢幕上，輕觸**連接** → **Wi-Fi**，然後輕觸開關以啓動。
- 2 輕觸 **Wi-Fi Direct**。
偵測到的裝置將會列出。
如果想要連接的裝置不在清單中，請求裝置開啓其 Wi-Fi Direct 功能。
- 3 選擇要連接的裝置。
其他裝置接受 Wi-Fi Direct 連線要求後，裝置將會連線。

傳送和接收資料

可與其他裝置分享資料，如聯絡人或媒體檔案。下列操作是向另一裝置傳送影像的範例。

- 1 啓動**媒體瀏覽器**應用程式並選擇影像。
- 2 輕觸**分享** → **Wi-Fi Direct**，然後選擇目標裝置以傳輸影像。
- 3 在其他裝置上接受 Wi-Fi Direct 連線請求。
如果裝置已經連接，不需要連線請求過程，影像即可傳送到其他裝置。

編輯裝置連接

- 1 在設定螢幕上，輕觸**連接** → **Wi-Fi**。
- 2 輕觸 **Wi-Fi Direct**。
裝置將在清單中顯示已連接裝置。
- 3 輕觸裝置名稱，以中斷裝置連接。

藍牙

使用藍牙與其他支援藍牙的裝置交換資料或媒體檔案。



- 對於透過藍牙傳送或接收的資料遺失、攔截或誤用，三星概不負責。
- 共享和接收資料時，確保裝置隨時皆已採取安全措施，且屬可信任的裝置。如果裝置間存在障礙物，有效距離可能會縮短。
- 某些裝置 (尤其未經 Bluetooth SIG 測試或核可的裝置) 可能與您的裝置不相容。
- 請勿將藍牙功能使用於非法目的 (例如，盜版文件的檔案或非法竊聽用於商業用途的通訊)。

對於非法使用藍牙功能造成的影響，三星概不負責。

與其他藍牙裝置配對

1 在設定螢幕上，輕觸**連接** → **藍牙**，然後輕觸開關以啓動。
將會列出偵測到的裝置。

2 選擇要配對的裝置。

如果想要配對的裝置不在清單中，請求裝置開啓其可見性選項。請參閱其他裝置的使用手冊。



藍牙設定螢幕開啓時，您的裝置可以被其他裝置看見。

3 接受您裝置上的藍牙連線請求以進行確認。

其他裝置接受藍牙連線要求後，裝置將會連線。

傳送和接收資料

許多應用程式均支援透過藍牙傳輸資料。可與其他藍牙裝置分享資料，如聯絡人或媒體檔案。下列操作是向另一裝置傳送影像的範例。



- 1 啓動**媒體瀏覽器**應用程式並選擇影像。
- 2 輕觸**分享** → **藍牙**，然後選擇目標裝置以傳輸影像。
如果您的裝置以前已與其他裝置配對，輕觸裝置名稱，但不確認自動生成的金鑰。
如果想要配對的裝置不在清單中，請求裝置開啓其可見性選項。
- 3 接受其他裝置上的藍牙連線請求。

雙聲道

您的智慧型手機最多可以連接兩個藍牙音訊裝置。連接兩個藍牙耳機或喇叭以同時使用。



若要使用此功能，欲連接的藍牙音訊裝置必須支援**媒體音訊**功能。

- 1 在設定螢幕上，輕觸**連接** → **藍牙**，然後輕觸開關以啓動。
將會列出偵測到的裝置。
- 2 輕觸  → **雙聲道**，輕觸開關來啓動，然後輕觸返回鍵。
- 3 選擇要配對的裝置。
如果您想要配對的裝置不在清單中，請開啓可見度選項或進入裝置的藍牙配對模式。如需更多資訊，請參閱裝置的使用手冊。
- 4 輕觸連接裝置旁的  並輕觸**媒體音訊**開關來啓動。
- 5 自清單選擇另一部裝置並啓動**媒體音訊**功能。

取消藍牙裝置的配對

- 1 在設定螢幕上，輕觸**連接** → **藍牙**。
裝置將在清單中顯示已配對裝置。
- 2 輕觸裝置名稱旁邊的  以取消配對。
- 3 輕觸**取消配對**。

NFC 與付款

裝置允許您讀取包含關於產品資訊的近距離無線通訊 (NFC) 標籤。也可使用此功能來付款或購買車票或活動門票，但前提須先下載所需的應用程式。

 裝置包含內置 NFC 天線。小心輕放裝置，以免損壞 NFC 天線。

使用 NFC 功能

使用 NFC 功能以向其他裝置傳送影像或聯絡人及閱讀 NFC 標籤上的產品資訊。

- 1 在設定螢幕上，輕觸**連接**，然後輕觸 **NFC 與付款** 開關以啓動。

- 2 將裝置背面的 NFC 天線區域靠近 NFC 標籤。
來自標籤的資訊將會出現。

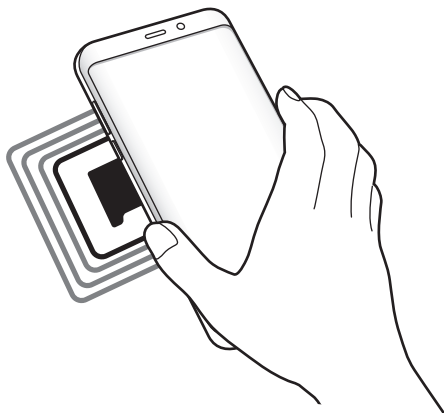

 確認裝置螢幕已開啓且解鎖。否則，裝置將無法讀取 NFC 標籤或接收資料。

透過 NFC 功能付款

必須先註冊手機付款服務，才能使用 NFC 功能進行付款。若要註冊或取得關於服務的更多資訊，請聯絡您的服務供應業者。

- 1 在設定螢幕上，輕觸**連接**，然後輕觸 **NFC 與付款** 開關以啓動。
- 2 將裝置背面的 NFC 天線區域觸碰 NFC 卡讀卡機。

若要設定預設的付款應用程式，開啓設定螢幕，並輕觸**連接** → **NFC 與付款** → **輕觸並付款** → **付款**，然後選擇應用程式。

 付款服務清單可能不包括所有可用的付款應用程式。

傳送資料

當裝置的 NFC 天線與其他裝置的 NFC 天線接觸時，允許資料交換。

- 1 在設定螢幕上，輕觸**連接** → **NFC 與付款**，然後輕觸開關以啓動。
- 2 輕觸 **Android Beam** 開關以啓動。
- 3 選擇項目，然後將其他裝置的 NFC 天線觸碰您裝置的 NFC 天線。
- 4 當**觸碰以傳送**。在螢幕上出現時，輕觸裝置的螢幕以傳送項目。



如果兩個裝置嘗試同時傳送資料，檔案傳輸可能會失敗。

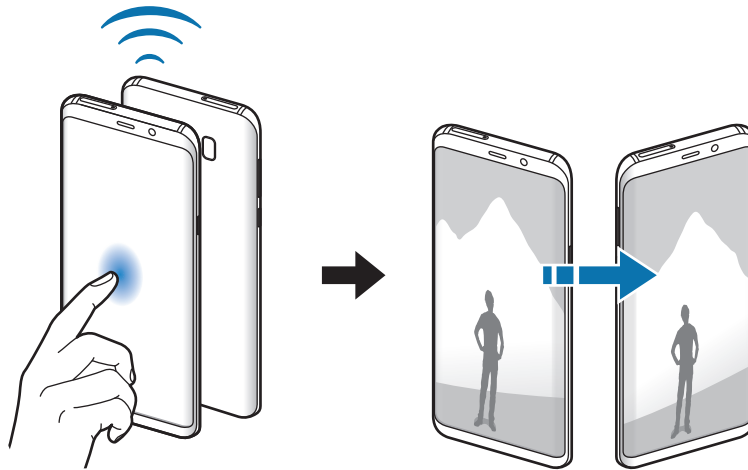

行動無線基地台與網路共享

若網路連線無法使用，將裝置用作可攜式基地台以便與其他裝置共用裝置的行動數據連線。連接可透過 Wi-Fi、USB 或藍牙建立。

在設定螢幕上，輕觸**連接** → **行動無線基地台與網路共享**。





使用此功能可能會產生額外費用。

- **行動無線基地台**：使用可攜式基地台與電腦或其他裝置分享裝置的行動網路連線。
- **藍牙網路共享**：使用藍牙網路共享以透過藍牙與電腦或其他裝置共用本裝置的行動數據連線。
- **USB 網路共享**：使用 USB 網路共享以透過 USB 與電腦共用裝置的行動數據連線。連接電腦後，裝置可當作電腦的無線數據機。

使用可攜式基地台

將您的裝置用作可攜式基地台以便與其他裝置分享您裝置的行動數據連線。

- 1 在設定螢幕上，輕觸**連接** → **行動無線基地台與網路共享** → **行動無線基地台**。
- 2 輕觸開關以啓動。
 圖示會出現在狀態列上。其他裝置可在 Wi-Fi 網路清單中找到您的裝置。
若要設定可攜式基地台的密碼，輕觸  → **設定行動無線基地台**，然後選擇安全性級別。然後，輸入密碼並輕觸**儲存**。
- 3 在其他裝置螢幕上，搜尋並從 Wi-Fi 網路清單選擇您的裝置。
- 4 在所連結的裝置上，使用裝置的行動數據連線以進入網際網路。

SIM 卡管理員

啓動 SIM 或 USIM 卡及自訂 SIM 卡設定。請參閱[使用雙 SIM 卡或 USIM 卡](#)以瞭解更多資訊。

在設定螢幕上，輕觸**連接** → **SIM 卡管理員**。

- **通話**：選擇用於語音通話的 SIM 或 USIM 卡。
- **訊息**：選擇傳訊用的 SIM 或 USIM。
- **行動數據**：選擇用於數據服務的 SIM 或 USIM 卡。
- **確認通話慣用 SIM 卡**：設定裝置在回撥或從簡訊撥號時顯示 SIM 或 USIM 卡選擇彈出視窗。只有當前一次通話或簡訊使用的 SIM 卡或 USIM 卡與偏好的 SIM 卡或 USIM 卡不同時，才會顯示彈出視窗。
- **雙卡雙待**：設定裝置以允許在通話期間接入其他 SIM 或 USIM 卡的來電。



視所在地區或服務供應業者而定，啓用此功能時，來電轉接可能產生附加費用。

更多連線設定

自訂設定以控制其他功能。

在設定螢幕上，輕觸**連接** → **更多連線設定**。

- **附近裝置掃描**：將裝置設為掃描附近可連接的裝置。
- **列印**：設定裝置上安裝的印表機外掛程式設定值。可搜尋可用印表機或手動新增一台列印檔案。請參閱[列印](#)以瞭解更多資訊。
- **MirrorLink**：使用 MirrorLink 功能，在車輛的主要監視器上控制您裝置的 MirrorLink 應用程式。請參閱 [MirrorLink](#) 以瞭解更多資訊。
- **下載加速器**：設定裝置在下載 30 MB 的檔案時同步透過 Wi-Fi 與行動網路下載以加快下載速度。請參閱[下載加速器](#)以瞭解更多資訊。
- **VPN**：設定和連接至虛擬私人網路 (VPN)。
- **乙太網路**：Ethernet 選項在 Ethernet 介面卡連接至裝置時適用。使用此選項以啓動 Ethernet 功能並設定網路設定值。

列印

設定裝置上安裝的印表機外掛程式設定值。透過 Wi-Fi 或 Wi-Fi Direct 將裝置連接至印表機，然後列印影像或文件。



部分印表機可能與裝置不相容。

新增印表機外掛程式

為想要將裝置連接至的印表機新增印表機外掛程式。

- 1 在設定螢幕上，輕觸**連接** → **更多連線設定** → **列印** → **下載外掛程式**。
- 2 搜尋 **Play 商店**中的印表機外掛程式。
- 3 選擇印表機外掛程式並安裝。
- 4 選擇印表機外掛程式，並輕觸開關以啓動。
裝置將搜尋與您的裝置處於相同 Wi-Fi 網路的印表機。
- 5 選擇要新增的印表機。



若要手動新增印表機，輕觸  → **新增印表機**。

列印內容

檢視影像或文件等內容時，請存取選項清單，輕觸**列印** →  → **新增印表機**，然後選擇印表機。



列印方法因內容類型而異。

MirrorLink

您可於車輛的主要螢幕上顯示裝置螢幕。

連接裝置到車輛以在車輛的主要監視器上控制裝置的 MirrorLink 應用程式。

在設定螢幕上，輕觸**連接** → **更多連線設定** → **MirrorLink**。



您的裝置能在支援 MirrorLink 1.1 或更高版本的車輛使用。

透過 MirrorLink 將您的裝置連接至車輛

第一次使用此功能時，請將裝置連接至 Wi-Fi 或行動網路。

1 透過藍牙配對裝置與車輛。

請參閱[與其他藍牙裝置配對](#)以瞭解更多資訊。

2 使用 USB 傳輸線將您的裝置連接至車輛。

連接裝置與車輛之後，在主要監視器上存取您裝置的 MirrorLink 應用程式。

編輯 MirrorLink 連接

將 USB 傳輸線從您的裝置與車輛上拔除。

下載加速器

設定裝置同時透過 Wi-Fi 和行動網路更快地同時下載超過 30 MB 的檔案。Wi-Fi 訊號越強，提供的下載速度越快。

在設定螢幕上，輕觸**連接** → **更多連線設定** → **下載加速器**。



- 此功能可能不支援部分裝置。
- 透過行動網路下載檔案可能會產生額外費用。
- 下載大檔案時，裝置可能變熱。當裝置超過設定溫度時，此功能將關閉。
- 如果網路訊號不穩定，此功能的速度和效能將受到影響。
- 如果 Wi-Fi 和行動網路連線的資料傳輸速度明顯不同，裝置可能僅會使用最快的連線。
- 此功能支援超文字傳輸協定 (HTTP) 1.1 以及超文字傳輸安全協定 (HTTPS)。此功能不能用於 FTP 之類的其他協定。

音效與震動

變更裝置各種音效設定。

在設定螢幕上，輕觸**音效與震動**。

- **聲音模式**：設定裝置以使用音效模式、震動模式或靜音模式。
- **鈴響時震動**：設定裝置震動並播放鈴聲來提醒來電。
- **預設音量鍵控制**：選擇按下音量鍵時是否要調整鈴聲或媒體音量。播放媒體檔案時，就會調整媒體音量。
- **音量**：調整來電鈴聲、音樂和影片、系統音和通知鈴聲的音量。
- **震動強度**：調整震動通知的力度。
- **鈴聲**：變更來電或通知鈴聲。
- **震動模式**：選擇震動模式。
- **通知音效**：變更各個應用程式的通知音效設定。
- **請勿打擾**：設定裝置將來電、提醒及媒體靜音，允許的例外狀況除外。
- **觸控音效**：設定裝置以在觸控螢幕上選擇應用程式或選項時發出聲音。
- **螢幕鎖定音效**：設定裝置在鎖定或解鎖觸控螢幕時發出聲音。
- **充電音效**：設定裝置在連接至充電器時發出音效。
- **震動回饋**：設定裝置在輕觸導覽列上的按鈕與執行輕觸並按住項目等其他動作時振動。
- **撥號鍵盤提示音**：設定裝置以在輕觸鍵盤上的按鈕時發出聲音。
- **鍵盤音效**：設定裝置在您觸碰按鍵時發出聲音。
- **鍵盤震動**：設定裝置在您觸碰按鍵時震動。
- **音質與音效**：變更額外的音效設定。
- **隔離應用程式音效**：設定為透過裝置的揚聲器或已連接的藍牙耳機或喇叭以播放所選的應用程式音效。

通知

變更每個應用程式的通知設定。

在設定螢幕上，輕觸**通知**。

若要自訂通知設定，請輕觸**進階**並選擇應用程式。

- **允許通知**：允許選擇的應用程式傳送通知。
- **靜音顯示**：設定裝置將通知音效靜音，並隱藏通知預覽。
- **於鎖定螢幕上**：裝置鎖定時，顯示或隱藏選擇應用程式的通知。
- **設為優先**：在通知面板頂部顯示通知，且在**請勿打擾**啟動時將通知加入允許的清單。

顯示

選項

變更顯示螢幕與主螢幕設定。

在設定螢幕上，輕觸**顯示**。

- **螢幕亮度**：調整顯示器的亮度。
- **自動亮度**：將裝置設為持續追蹤您的亮度調整並自動套用至類似的亮度條件。
- **藍光濾光器**：啟動藍光濾光器並變更濾光器設定。請參閱[藍光濾光器](#)以瞭解更多資訊。
- **背景效果**：變更螢幕模式以調整顯示器的色彩與對比。
- **螢幕解析度**：變更螢幕解析度。請參閱[螢幕解析度](#)以瞭解更多資訊。
- **螢幕縮放與字型**：變更螢幕縮放設定或字型大小與風格。
- **主螢幕**：變更網格的大小，以於主螢幕等畫面上顯示更多或更少項目。
- **全螢幕應用程式**：選擇欲以全螢幕長寬比顯示的應用程式。
- **簡易模式**：切換至簡易模式，讓主螢幕的佈局更簡單且圖示更大。

- **圖示外框**：設定是否要顯示陰影背景以突顯圖示。
- **曲面側螢幕**：變更曲面側螢幕的設定。請參閱[曲面側螢幕](#)以瞭解更多資訊。
- **LED 指示器**：將裝置設為電池充電期間、出現通知或錄製語音錄音，且螢幕關閉時開啓 LED 指示器。
- **狀態列**：自訂顯示通知或狀態列上的指示燈設定。
- **導覽列**：變更顯示於螢幕底部的導覽列按鈕配置或顏色。請參閱[導覽列 \(虛擬按鍵\)](#)以瞭解更多資訊。
- **螢幕逾時**：設定在關閉螢幕顯示背景燈前裝置等待的時間長度。
- **讓螢幕保持關閉**：設定裝置在暗處 (如口袋或包包) 時不要開啓螢幕。
- **螢幕保護程式**：設定裝置以在裝置充電時啓動螢幕保護。

藍光濾光器

限制螢幕發出的眩光來降低眼壓。



使用專門的 HDR 影片服務觀賞 HDR 影片時，將不會套用藍光濾光器。

- 1 在設定螢幕上，輕觸**顯示** → **藍光濾光器**，然後輕觸**立即開啟**開關以啓動。
- 2 拖曳調整列，以調整濾光器的透明度。
- 3 若要設定排程以將藍光濾光器套用至螢幕，請輕觸**依排定時間開啟**開關來啓用並選擇一個選項。
 - **日落至日出**：將裝置設為根據所在地於夜晚套用藍光濾光器，於白天關閉藍光濾光器。
 - **自訂排程**：設定特定時間套用藍光濾光器。

螢幕解析度

變更螢幕解析度。預設將解析度設為 FHD+。解析度越高，螢幕顯示越鮮明，但也會導致越高的電池耗電量。

- 1 在設定螢幕上，輕觸**顯示** → **螢幕解析度**。
- 2 拖曳調整橫條來調整螢幕解析度，然後輕觸**套用**。
變更解析度後所有應用程式都會關閉。

桌布與主題

變更主螢幕與鎖定螢幕的桌布設定，或在裝置上套用不同的主題。

在設定螢幕上，輕觸**桌布與主題**。

- **桌布**：變更主螢幕與鎖定螢幕的桌布設定。
- **主題**：變更裝置的主題。
- **圖示**：變更圖示風格。
- **AOD**：選擇螢幕關閉時要顯示的影像。

進階功能

啓動進階功能，並變更相關的控制設定。

在設定螢幕上，輕觸**進階功能**。



強烈搖晃或撞擊裝置可能導致某些不經意的功能輸入。

- **智慧休眠**：設定裝置以避免在您注視螢幕時關閉。
- **遊戲**：啓動遊戲啓動器。請參閱[遊戲啓動器](#)以瞭解更多資訊。
- **識別未儲存的號碼**：設定裝置在收到來電或訊息時辨識未儲存的電話號碼。您也可以設為撥打電話或傳送訊息時，即使對方並未在裝置上儲存您的電話號碼，資訊仍將顯示在對方的裝置上。



是否有此功能，視所在地區或服務提供者而定。

- **單手模式**：啓動單手操作模式以方便您一只手時使用裝置。



是否有此功能，視所在地區或服務提供者而定。

- **指紋感應器手勢**：將裝置設為可透過指紋辨識感應器開啓或關閉應用程式或功能。
- **快速啟動相機**：設定裝置快速按兩次電源鍵後開啓相機。



是否有此功能，視所在地區或服務提供者而定。

- **裝置輔助應用程式**：選擇裝置協助應用程式，長按首頁鍵時啓動該應用程式。裝置協助應用程式將蒐集目前螢幕的資訊，並提供相關資訊、應用程式及功能等。
- **多重視窗**：選擇多重視窗的啓動方式。
- **智慧截圖**：將裝置設為擷取目前螢幕與可捲動區域，裁切後立即分享截圖。
- **滑動手掌以截圖**：設定裝置以在用手在螢幕上向左或向右掃過時擷取螢幕截圖。您可以在**媒體瀏覽器**中檢視拍攝的影像。



使用某些應用程式與功能時無法擷取螢幕截圖。

- **體感撥號**：設定裝置以在檢視通話、訊息或聯絡人詳細資料時，拿起並將裝置貼近耳朵撥打語音電話。
- **智慧提醒**：設定裝置以在您拿起裝置時提示是否有未接電話或新訊息。



如果螢幕開啓或裝置不在平整的表面上，此功能可能不起作用。

- **快速靜音**：使用手掌動作或將裝置螢幕朝下，設定裝置將來電或鬧鐘靜音。
- **滑動以通話或傳送訊息**：設定裝置以在聯絡人清單中向左或向右滑動聯絡人或電話號碼時撥打電話或傳送訊息。
- **傳送 SOS 訊息**：設定裝置以透過按下電源鍵三次來傳送求助訊息。您也可以傳送錄音與訊息給收件人。

- **Direct Share**：將裝置設為在分享選項面板上顯示您曾聯絡的對象，以供您直接分享内容。
- **影片強化工具**：增強影片畫質，享受更清晰、更銳利的色彩。



部分應用程式可能不支援此功能。

裝置維護

裝置維護功能提供您裝置的電池、儲存空間、記憶體與系統安全性的概觀。您也可以用手指輕觸一下，以自動最佳化您的裝置。

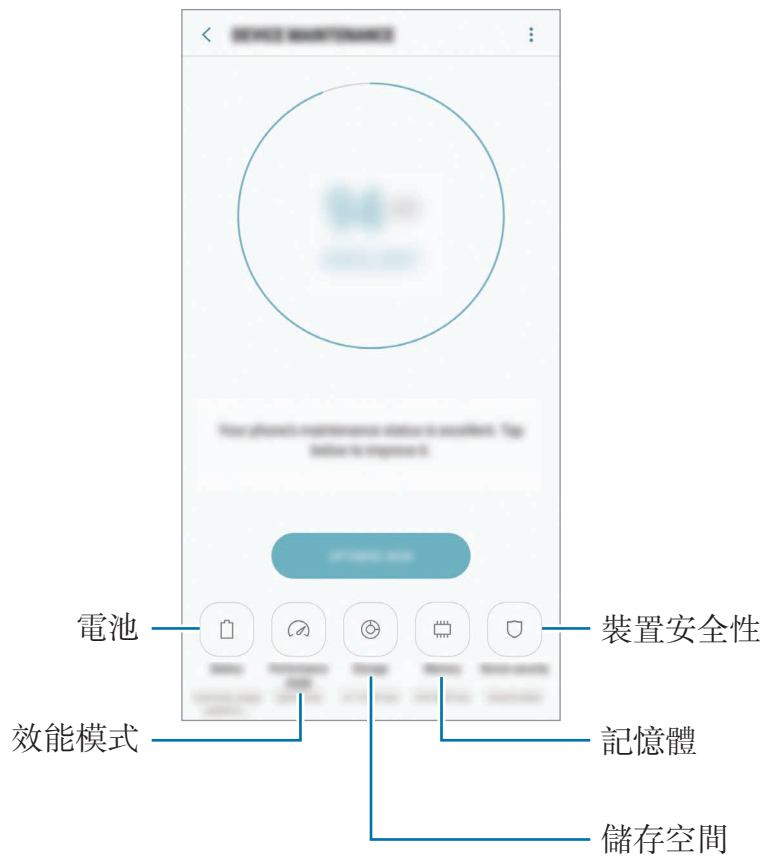

使用快速最佳化功能

在設定螢幕上，輕觸**裝置維護** → **立即修復**或**立即最佳化**。

快速最佳化功能可透過以下動作增進裝置效能。

- 清除一些記憶體。
- 刪除不必要的檔案，並關閉在背景執行的應用程式。
- 管理不正常的電池用量。
- 掃描損壞的應用程式和惡意程式。

電池

檢查剩餘電力與能使用裝置的時間。若裝置電力不足，請啟動省電功能節省電力消耗。

在設定螢幕上，輕觸**裝置維護** → **電池**。





- 剩下的使用時間顯示電力用盡前還剩下多少時間可使用裝置。剩下的使用時間可能會因您的裝置設定和操作條件而有所不同。
- 您無法收到來自使用省電模式的應用程式通知。

省電模式

- **中度**：啟動省電模式以延長電池使用時間。
- **最大**：在超省電模式中，裝置會套用深色主題並限制可用的應用程式與功能以降低耗電量。除了行動網路的網路連線都將停用。

管理電池

您可以透過防止應用程式在閒置時在背景耗用電力來節省電力。從應用程式清單中勾選應用程式，並輕觸**省電**。同時，也請輕觸 → **進階設定**，並設定**應用程式電力監測**選項。

您可以設定裝置使用更快速的充電方式。輕觸 → **進階設定**並輕觸**閃電快充充電**開關以啟動。

效能模式

根據遊戲或音樂等用量來變更裝置的效能模式，以獲得最佳效能。

在設定螢幕上，輕觸**裝置維護** → **效能模式**。

- **最佳化 (建議模式)**：平衡日常使用的電池壽命和螢幕解析度。
- **遊戲**：讓遊戲運作更流暢，藉以強化遊戲體驗。
- **娛樂**：套用超高音質、強化影像和最高級顯示設定，讓您能更加享受音樂和影片。
- **高效能**：套用最高品質的顯示設定。



視模式而定，電池耗電量會隨之提高。

儲存位置

檢查已使用與可用的記憶體狀態。

在設定螢幕上，輕觸**裝置維護** → **儲存位置**。



- 因為作業系統和預設應用程式會占用部分記憶體，所以內建記憶體實際可用的容量會小於指定的容量。可用容量可能會在您更新裝置時變更。
- 在三星網站上，您可於規格區域檢視裝置的內部記憶體可用容量。

管理記憶體

若要刪除快取等剩餘檔案，請輕觸**立即清理**。若要刪除檔案或解除安裝不使用的應用程式，請選擇**使用者資料**下的類別。然後，勾選要選擇的項目，並輕觸**刪除**或**解除安裝**。

記憶體

在設定螢幕上，輕觸**裝置維護** → **記憶體**。

若為了降低正在使用的記憶體以提昇裝置效能，請從應用程式清單勾選應用程式，然後輕觸**立即清理**。

裝置安全性

檢查裝置的安全性狀態。本功能將掃描裝置上有無惡意程式。

在設定螢幕上，輕觸**裝置維護** → **裝置安全性** → **掃描手機**。

應用程式

管理裝置的應用程式並變更設定。您可以檢視應用程式的用量資訊，變更通知或權限設定，或者解除安裝或停用不必要的應用程式。

在設定螢幕上，輕觸**應用程式**。

鎖定螢幕與安全性

選項

變更用於保護裝置和 SIM 或 USIM 卡安全的設定。

在設定螢幕上，輕觸**鎖定螢幕與安全性**。



視選擇的螢幕鎖定方式而定，可用選項可能會有所不同。

- **螢幕鎖定類型**：變更螢幕鎖定方式。
- **臉部辨識**：將裝置設為透過辨識臉部以解鎖螢幕。請參閱[臉部辨識](#)以瞭解更多資訊。
- **指紋掃描器**：在裝置上註冊指紋，以保護裝置或登入三星帳號。請參閱[指紋辨識](#)以瞭解更多資訊。
- **虹膜掃描器**：在裝置上註冊虹膜，以保護裝置或登入三星帳號。請參閱[虹膜辨識](#)以瞭解更多資訊。
- **Smart Lock**：將裝置設為可在特定情況下自動解鎖。
- **安全鎖定設定**：變更選取鎖定方式的螢幕鎖定設定。
- **Always On Display**：設定裝置在螢幕關閉時顯示影像或資訊。請參閱[Always On Display](#) 以瞭解更多資訊。
- **資訊與 FaceWidget**：變更項目在螢幕關閉或鎖定時的顯示設定。
- **通知**：設定是否要在鎖定螢幕上顯示通知內容，並選擇要顯示的通知。
- **應用程式捷徑**：選取要在鎖定螢幕上顯示捷徑的應用程式。
- **Samsung Pass**：透過生物辨識資料輕鬆且安全地驗證身份。請參閱[Samsung Pass](#) 以瞭解更多資訊。
- **尋找我的手機**：啟動或停用「尋找我的行動裝置」功能。使用尋找我的行動裝置網站 (findmymobile.samsung.com) 以追蹤並控制您遺失或遭竊的裝置。

- **未知的來源**：設定裝置以允許安裝來自未知來源的應用程式。
- **安全資料夾**：建立安全資料夾保護您的內容及應用程式安全。請參閱[安全資料夾](#)以瞭解更多資訊。
- **安全啟動**：將裝置設為開啓裝置時需螢幕鎖定代碼，藉此保護裝置。您必須輸入解鎖代碼才能啓動裝置與接收訊息和通知。
- **加密 SD 卡**：設定裝置以加密記憶卡上的檔案。



若在將裝置重設為原廠預設值之前啓用此設定，裝置將無法讀取加密的檔案。重設裝置前停用此設定。

- **其他安全性設定**：變更其他安全性設定。

臉部辨識

您可以將裝置設為透過辨識臉部以解鎖螢幕。



- 與您相貌相似的人物或物件可能可以解鎖您的裝置。
- 臉部辨識的安全性低於圖形、PIN 碼或密碼。
- 使用臉部辨識時，請考量下列事項：
 - 注意註冊當下的情況，例如穿戴眼鏡、帽子、面具、蓄鬍或化濃妝
 - 註冊時，請確認您位於明亮區域，且相機鏡頭潔淨
 - 爲了取得更佳的比對結果，請確認影像沒有模糊情形
- 若您使用臉部作為螢幕鎖定方式，裝置開啓時將無法使用臉部解鎖螢幕。若要使用該裝置，您必須使用註冊臉部時所設定的圖形、PIN 碼或密碼來解除螢幕鎖定。請小心不要忘了解鎖圖形、PIN 碼或密碼。

註冊臉部

爲了加強臉部辨識效果，請在室內註冊臉部，並避開直射光線。

- 1 在設定螢幕上，輕觸**鎖定螢幕與安全性** → **臉部辨識**。
- 2 使用預設螢幕鎖定方式來解除螢幕鎖定。
若您未設定螢幕鎖定方式，請建立一種方式。
- 3 閱讀螢幕說明，然後輕觸**繼續**。
- 4 將裝置螢幕朝上然後直視螢幕。

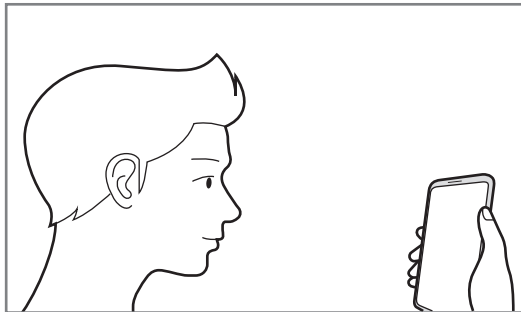

- 5 將臉部置於螢幕上的圓圈內。
相機隨即會掃描臉部。
當臉部鎖定彈出視窗出現時，輕觸**開啟**來使用您的臉部解除螢幕鎖定。

 如果無法正常使用臉部解鎖螢幕，請輕觸**移除臉部資料**以移除已註冊的臉部，並再註冊一次。

透過臉部辨識解鎖螢幕

您可以用臉部取代圖形、PIN 碼或密碼來解鎖螢幕。

- 1 在設定螢幕上，輕觸**鎖定螢幕與安全性** → **臉部辨識**。
- 2 使用預設螢幕鎖定方式來解除螢幕鎖定。

3 輕觸**臉部解鎖**開關以啓動。



如欲降低相片或影片中臉部辨識的可能性，請輕觸**加快辨識**開關來停用。此動作可能會降低臉部辨識的速度。

4 直視鎖定螢幕。

臉部經過辨識後，您就可以略過任何其他螢幕鎖定方式來解鎖螢幕。如果臉部無法辨識，請使用預設的螢幕鎖定方式。

指紋辨識

爲讓指紋辨識正常運作，需註冊您的指紋資訊並儲存在裝置中。註冊後，可設定裝置在以下功能中使用您的指紋：

- 螢幕鎖定
- 網頁登入
- 驗證三星帳號
- 安全資料夾



- 是否有此功能，視所在地區或服務提供者而定。
- 指紋辨識使用每隻手指的獨特特徵來加強裝置的安全性。指紋感應器混淆兩個不同指紋的可能性非常低。不過，少數情況下，感應器可能會將極爲相似的不同指紋誤辨爲同一指。
- 若您使用指紋作爲螢幕解鎖方式，裝置開機時，將無法使用指紋來解鎖螢幕。若要使用裝置，需使用您註冊指紋時所設定的解鎖圖形、PIN 碼或密碼來解鎖螢幕。請小心不要忘了解鎖圖形、PIN 碼或密碼。
- 若無法辨識您的指紋，請使用註冊指紋時設定的解鎖圖形、PIN 碼或密碼解鎖裝置，然後重新註冊您的指紋。若您忘了 PIN 碼或密碼，重設裝置前將無法使用裝置。三星概不承擔因遺忘解鎖碼所造成的資料遺失或不便之責任。

如何更好地識別指紋

在裝置上掃描指紋時，注意以下可能影響該功能效能的情況：

- 指紋識別感應器可識別指紋。確認指紋識別感應器未被硬幣、鑰匙和項鍊等金屬物體刮擦或損壞。
- 裝置隨附的保護貼可能導致指紋識別感應器發生故障。取下螢幕保護貼以提高指紋識別靈敏度。
- 確認指紋識別區域和手指乾淨且乾燥。
- 裝置可能無法識別受皺紋或傷疤影響的指紋。
- 裝置可能無法識別手指較小或較細的指紋。
- 如果彎曲手指或使用指尖，裝置可能無法識別指紋。確保您的手指覆蓋整個指紋識別感應器。
- 若要改進識別效能，註冊最常用手的指紋以在裝置上執行工作。
- 在乾燥的環境下，裝置內可能會積聚靜電。避免在乾燥的環境中使用此功能或在使用功能之前透過觸碰金屬物體來釋放靜電。

註冊指紋

- 1 在設定螢幕上，輕觸**鎖定螢幕與安全性** → **指紋掃描器**。
- 2 使用預設螢幕鎖定方式來解除螢幕鎖定。
若您未設定螢幕鎖定方式，請建立一種方式。

- 3 將您的手指放在指紋識別感應器上。

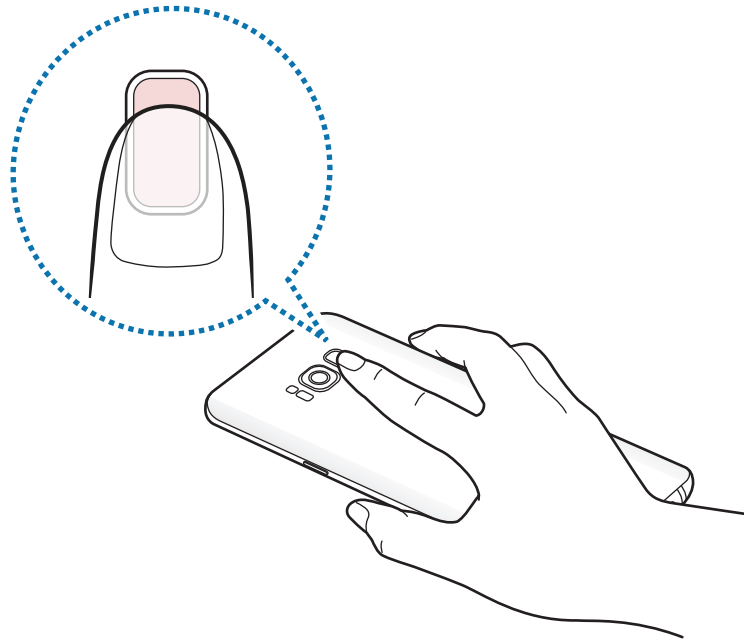

- 4 裝置偵測到您的手指後，請拿起手指然後重新放在指紋識別感應器上。重複此動作，直至指紋註冊完成。指紋註冊完成後，輕觸**完成**。當指紋鎖定彈出視窗出現時，輕觸**開啟**來使用您的指紋解除螢幕鎖定。

刪除指紋

您可以刪除已註冊指紋。

- 1 在設定螢幕上，輕觸**鎖定螢幕與安全性** → **指紋掃描器**。
- 2 使用預設螢幕鎖定方式來解除螢幕鎖定。
- 3 輕觸**編輯**。
- 4 勾選要刪除的指紋，然後輕觸**移除**。

驗證三星帳號密碼

使用指紋以驗證您的三星帳號密碼。可使用指紋來取代輸入密碼，例如在您從 **Galaxy Apps** 購買內容時。

- 1 在設定螢幕上，輕觸**鎖定螢幕與安全性** → **指紋掃描器**。
- 2 使用預設螢幕鎖定方式來解除螢幕鎖定。
- 3 輕觸**三星帳號**開關以啓動。
- 4 登入您的三星帳號。

用指紋登入帳號

當您透過 **Samsung Pass** 註冊指紋後，您可使用該指紋登入支援 ID 與密碼儲存的網頁。請參閱 [Samsung Pass](#) 以瞭解更多資訊。



此功能僅適用透過**網際網路**應用程式存取的網頁。

用指紋解鎖螢幕

您可以用指紋取代解鎖圖形、PIN 碼或密碼解鎖螢幕。

- 1 在設定螢幕上，輕觸**鎖定螢幕與安全性** → **指紋掃描器**。
- 2 使用預設螢幕鎖定方式來解除螢幕鎖定。
- 3 輕觸**指紋解鎖**開關以啓動。
- 4 進入鎖定螢幕時，將您的手指放在指紋識別感應器上以掃描指紋。

虹膜辨識

虹膜辨識功能使用虹膜的獨特特徵 (如形狀與圖案) 以強化裝置安全。您的虹膜資料可作為各種驗證用途使用。註冊虹膜後，可設定裝置在以下功能中使用您的虹膜：

- 螢幕鎖定
- 網頁登入
- 驗證三星帳號
- 安全資料夾



- 是否有此功能，視所在地區或服務提供者而定。
- 若您使用虹膜作為螢幕鎖定方式，裝置開機時將無法使用虹膜解鎖螢幕。若要使您必須使用註冊虹膜時所設定的圖形、PIN 碼或密碼來解除裝置鎖定。請小心不要忘了解鎖圖形、PIN 碼或密碼。
- 若無法辨識您的虹膜，請使用註冊虹膜時設定的解鎖圖形、PIN 碼或密碼解鎖裝置，然後重新註冊您的虹膜。若您忘了 PIN 碼或密碼，重設裝置前將無法使用裝置。三星概不承擔因遺忘解鎖碼所造成的資料遺失或不便之責任。



虹膜辨識使用須知

使用虹膜辨識相機與 LED 前，請謹記以下要點：

- 為保護您的眼睛，使用虹膜辨識時，請至少讓臉部和螢幕保持 20 cm 的距離。
- 請勿使用非官方的螢幕保護貼 (防窺螢幕保護貼、強化玻璃保護貼等)。即使您非常靠近螢幕，虹膜辨識 LED 可能也不會關閉。
- 請勿對嬰兒使用虹膜辨識。這樣做可能會傷害他們的視力。
- 任何有暈眩、癲癇、意識喪失、昏厥或其他與癲癇病況相關的症狀，或有此類家族病史的患者，使用虹膜辨識前應諮詢醫師。
- 此虹膜掃描器非用來作為醫療裝置；虹膜掃描器於本機所蒐集與儲存的生物辨識資料也並非醫療診斷、治療或預防醫學之用。

裝置上提供其他安全選項可用。請遵照使用此功能的所有指示。

如何有效辨識虹膜

下列情況下手機可能無法辨識您的虹膜：

- 鏡頭因某些情況無法取得良好的虹膜視野 (即眼鏡、強光、眼皮下垂、甫完成眼部手術或醫療病況)。
- 鏡頭或 LED 被某些物體遮擋 (即螢幕保護貼、灰塵、鏡頭受損)。
- 虹膜辨識的光線與錄製時的光線差異極大 (即房間過亮)。
- 手機傾斜角度過大或正在移動。

請將裝置與臉部保持 25–35 cm 的距離，讓螢幕面朝向您。

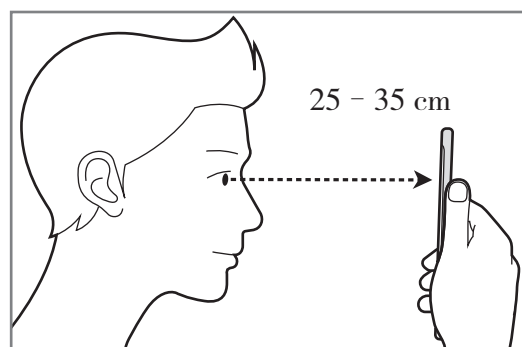

註冊虹膜



裝置只會儲存一人的虹膜資料。您無法註冊超過一組虹膜。

- 1 在設定螢幕上，輕觸**鎖定螢幕與安全性** → **虹膜掃描器**。
- 2 使用預設螢幕鎖定方式來解除螢幕鎖定。
若您未設定螢幕鎖定方式，請建立一種方式。
- 3 閱讀螢幕說明，然後輕觸**繼續**。
若只要註冊單眼的虹膜，請輕觸**只註冊 1 個虹膜**。
- 4 將裝置螢幕朝上然後直視螢幕。

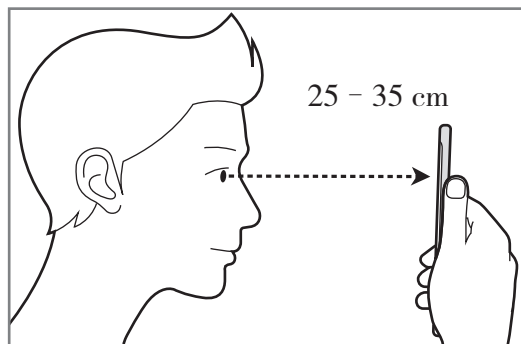

- 5 將眼睛置於螢幕圓圈內，並睜大雙眼。
紅外線虹膜辨識相機將掃描您的虹膜。



6 當虹膜鎖定彈出視窗出現時，輕觸**開啟**來使用您的虹膜解除螢幕鎖定。

在鎖定螢幕上向以任一方向滑動時，將出現虹膜辨識畫面。直視螢幕，開始掃描虹膜。

刪除虹膜

您可以刪除已註冊的虹膜。

- 1 在設定螢幕上，輕觸**鎖定螢幕與安全性** → **虹膜掃描器**。
- 2 使用預設螢幕鎖定方式來解除螢幕鎖定。
- 3 輕觸**移除虹膜資料**。
一旦刪除了已註冊的虹膜，所有相關功能也將停用。

驗證三星帳號密碼

使用虹膜驗證您的三星帳號密碼。您可使用虹膜取代輸入密碼，例如在您從 **Galaxy Apps** 購買內容時。

- 1 在設定螢幕上，輕觸**鎖定螢幕與安全性** → **虹膜掃描器**。
- 2 使用預設螢幕鎖定方式來解除螢幕鎖定。
- 3 輕觸**三星帳號**開關以啓動。
- 4 登入您的三星帳號。

用虹膜登入帳號

當您透過 **Samsung Pass** 註冊虹膜後，您可使用該虹膜登入支援 ID 與密碼儲存的網頁。請參閱 [Samsung Pass](#) 以瞭解更多資訊。



此功能僅適用透過**網際網路**應用程式存取的網頁。

用虹膜解鎖螢幕

您可以用虹膜取代解鎖圖形、PIN 碼或密碼解鎖螢幕。

- 1 在設定螢幕上，輕觸**鎖定螢幕與安全性** → **虹膜掃描器**。
- 2 使用預設螢幕鎖定方式來解除螢幕鎖定。
- 3 輕觸**虹膜解鎖**開關以啓動。
- 4 在解鎖螢幕上向任意方向滑動，然後將眼睛置於螢幕上的圓圈內以掃描虹膜。

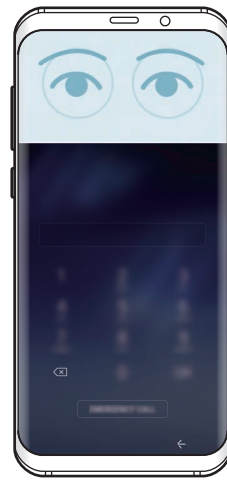
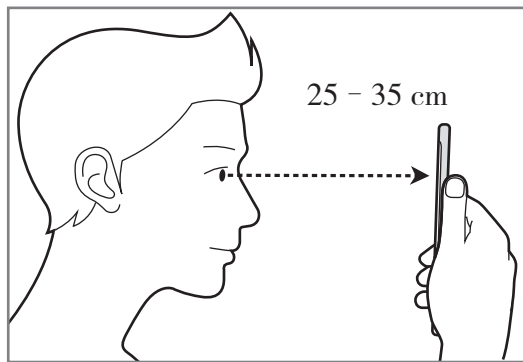

若要利用虹膜辨識解鎖螢幕，略過滑動鎖定螢幕的步驟，請輕觸**螢幕開啟時以虹膜解鎖**開關以啓動。

Samsung Pass

使用 Samsung Pass 安全驗證身分，您可透過生物辨識資料取代輸入 ID 或密碼來存取應用程式。



- 若要使用此功能，裝置必須連接至行動網路。
- 若要使用此功能，必須登入您的三星帳號。如需詳細資訊，請參閱 [三星帳號](#)。
- 網站登入功能僅適用透過**網際網路**應用程式存取的網站。某些網站可能不支援此功能。

註冊 Samsung Pass

使用 Samsung Pass 前，請將生物辨識資料註冊至 Samsung Pass。

- 1 在設定螢幕上，輕觸**鎖定螢幕與安全性** → **Samsung Pass**。
- 2 閱讀螢幕說明，然後輕觸**登入**。
- 3 輸入您的三星帳號密碼，然後輕觸**登入**。
- 4 閱讀並同意條款與條件，然後輕觸**下一步**。
- 5 輕觸**指紋或虹膜**，然後註冊指紋或虹膜。
如需更多資料，請參閱[指紋辨識](#)或[虹膜辨識](#)。
- 6 掃描指紋或虹膜以完成 Samsung Pass 註冊。



使用 Samsung Pass 登入網站

您可使用 Samsung Pass 輕鬆登入支援 ID 與密碼儲存的網站。

- 1 開啓想要登入的網站。
- 2 輸入使用者名稱和密碼，然後輕觸網站的登入按鈕。
- 3 勾選**下次透過 Samsung Pass 使用生物辨識資料登入**，然後輕觸**記住**。
之後您就可以使用註冊於 Samsung Pass 的生態辨識資料登入網站。

管理登入資訊

檢視設定為使用 Samsung Pass 的網站清單，並管理您的登入資訊。

- 1 在設定螢幕上，輕觸**鎖定螢幕與安全性** → **Samsung Pass**。
- 2 使用預設螢幕鎖定方式來解除螢幕鎖定。
- 3 輕觸**網站登入資訊**。
- 4 從清單中選擇網站。
- 5 輕觸  → **編輯**並修改您的 ID、密碼與網站名稱。
若要刪除網站，輕觸  → **刪除**。

使用 Samsung Pass 存取應用程式

使用支援 Samsung Pass 的應用程式時，您可透過 Samsung Pass 來輕鬆登入。若要查看支援 Samsung Pass 的應用程式清單，開啓設定螢幕，輕觸**鎖定螢幕與安全性** → **Samsung Pass** → **支援的應用程式**。若沒有支援 Samsung Pass 的應用程式，將不會顯示**支援的應用程式**。



- 可用程式視所在地區或服務供應業者而定。
- 三星概不承擔因透過 Samsung Pass 登入應用程式所造成的資料遺失或不便之責任。

刪除 Samsung Pass 資料

您可使用**刪除資料**功能來刪除您的生物辨識資料、網頁登入資訊以及透過 Samsung Pass 註冊的應用程式資料。您所同意的條款與條件，以及您的三星帳號將會保持原狀。

- 1 在設定螢幕上，輕觸**鎖定螢幕與安全性** → **Samsung Pass**。
- 2 使用預設螢幕鎖定方式來解除螢幕鎖定。
- 3 輕觸**刪除資料**。
- 4 輸入您的三星帳號密碼。
將刪除您的 Samsung Pass 資料。

安全資料夾

安全資料夾保護您的個人內容與應用程式 (如相片與筆記) 不受其他人存取。即使裝置解鎖，也能保護您的個人內容與應用程式。

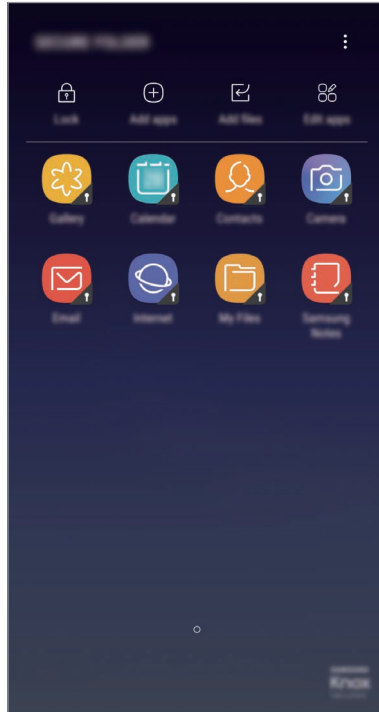

 安全資料夾存放於獨立、受保護的儲存區。安全資料夾內的資料無法透過未經核可的分享方式傳輸到其他裝置，如 **USB** 或 **Wi-Fi Direct**。嘗試自訂作業系統或修改軟體將導致安全資料夾自動鎖定且無法存取。在安全資料夾儲存資料之前，請確認已在其他安全的位置備份資料。

設定安全資料夾

- 1 啓動**安全資料夾**應用程式。
或者，啓動**設定**應用程式並輕觸**鎖定螢幕與安全性** → **安全資料夾**。
- 2 輕觸**開始**。
- 3 輕觸**登入**並登入三星帳號。

4 選擇安全資料夾的鎖定方式，然後按照螢幕上的說明完成設定。

若要變更安全資料夾的名稱或圖示顏色，請輕觸**安全資料夾** →  → **自訂圖示**。



- 啓動**安全資料夾**應用程式時，必須使用預設鎖定方式來解除應用程式鎖定。
- 若您忘了安全資料夾解鎖碼，請使用三星帳號重設解鎖碼。輸入錯誤解鎖碼時會出現重設按鈕，請輕觸該按鈕並輸入您的三星帳號密碼。

為安全資料夾設定自動鎖定

設定裝置在未使用時自動鎖定安全資料夾。

1 啓動**安全資料夾**應用程式，並輕觸  → **設定** → **自動鎖定安全資料夾**。

2 選擇鎖定選項。



若要手動鎖定安全資料夾，請輕觸**鎖定**。

將內容移動到安全資料夾

將相片與聯絡人等內容移動到安全資料夾。以下的動作示範如何從預設儲存空間移動影像至安全資料夾。

1 啓動**安全資料夾**應用程式，並輕觸**新增檔案**。

2 輕觸**圖像**，勾選欲移動影像，然後輕觸**完成**。

3 輕觸**移動**。

所選項目將自原始資料夾刪除且已移至安全資料夾。若要複製項目，請輕觸**複製**。



內容移動方法可能因內容類型而異。

移動安全資料夾的內容

將安全資料夾的內容移至預設儲存空間中相對應的應用程式。以下的動作示範如何從安全資料夾移動影像至預設儲存空間。

- 1 啓動**安全資料夾**應用程式。
- 2 選擇影像。
- 3 輕觸 **⋮** → **移出 安全資料夾**。
所選項目將複製到預設儲存空間中的**媒體瀏覽器**。

新增應用程式

在安全資料夾中新增可使用的應用程式。

- 1 啓動**安全資料夾**應用程式，並輕觸**新增應用程式**。
- 2 勾選一個以上安裝於裝置上的應用程式，然後輕觸**完成**。
若要安裝 **Play 商店**或 **Galaxy Apps** 的應用程式，請輕觸**自 PLAY STORE 下載**或**自 GALAXY APPS 下載**。

從安全資料夾移除應用程式

輕觸**編輯應用程式**，勾選應用程式，然後輕觸**解除安裝**。

新增帳號

新增要與安全資料夾中應用程式同步的三星與 Google 帳號或其他帳號。

- 1 啓動**安全資料夾**應用程式，並輕觸 **⋮** → **設定** → **帳號** → **新增帳號**。
- 2 選擇帳號服務。
- 3 按照螢幕提示完成帳號設定。

隱藏安全資料夾

您可以隱藏應用程式螢幕上的安全資料夾捷徑。

啓動**安全資料夾**應用程式，輕觸  → **設定**，然後輕觸**顯示安全資料夾**開關以停用。

或者也可向下拖曳狀態列以開啓通知面板。然後，向下滑動通知面板，然後輕觸**安全資料夾**以停用功能。

備份與還原安全資料夾

利用三星帳號將安全資料夾的內容和應用程式備份到三星雲端，並於稍後還原。

備份資料

- 1 啓動**安全資料夾**應用程式，並輕觸  → **設定** → **備份與還原**。
- 2 輕觸**新增帳號**並註冊與登入三星帳號。
- 3 輕觸**備份安全資料夾資料**。
- 4 勾選欲備份的項目，並輕觸**現在備份**。
資料將備份至三星雲。

還原資料

- 1 啓動**安全資料夾**應用程式，並輕觸  → **設定** → **備份與還原**。
- 2 輕觸**還原備份資料**。
- 3 請選擇一部裝置以及欲還原的資料類型，並輕觸**立即還原**。
已備份的資料會還原到裝置中。

解除安裝安全資料夾

您可以解除安裝安全資料夾以及裡頭的內容與應用程式。

啓動**安全資料夾**應用程式，並輕觸  → **設定** → **解除安裝**。

若要在解除安裝安全資料夾之前備份內容，請勾選**將媒體檔案移出安全資料夾**，然後輕觸**解除安裝**。若要存取從安全資料夾備份的資料，請開啓 **Samsung** 資料夾，啓動**我的檔案**應用程式，然後輕觸**內部儲存空間** → **Secure Folder**。



將不會備份儲存於 **Samsung Notes** 中的筆記。

雲端與帳號

選項

使用三星雲端同步、備份或還原您的裝置資料。您也可以註冊與管理帳號，如三星帳號或 Google 帳號，或傳輸資料或透過 **Smart Switch** 傳輸其他裝置的資料。

在設定螢幕上，輕觸**雲端與帳號**。



定期將資料備份到安全的位置，如三星雲端或電腦，以便於資料毀損或遺失時，因意外原廠資料重置，可進行還原。

- **三星雲端**：管理您希望安全儲存三星雲端上的內容。查看三星雲的用量狀態，並同步、備份、還原您的資料。請參閱[三星雲端](#)以瞭解更多資訊。
- **我的個人資料**：管理您的個人資訊及三星帳號詳細資料。
- **帳號**：新增要同步的三星與 Google 帳號或其他帳號。
- **備份與還原**：在裝置上安全儲存個人資訊、應用程式資料和設定。您可以備份敏感資訊供稍後存取。需登入至您的 Google 或三星帳號來備份或還原資料。請參閱[備份與還原](#)以瞭解更多資訊。
- **Smart Switch**：啓動 **Smart Switch**，並從舊裝置傳輸資料。請參閱 [Smart Switch](#) 以瞭解更多資訊。

備份與還原

在裝置上安全儲存個人資訊、應用程式資料和設定。您可以備份敏感資訊供稍後存取。需登入至您的 Google 或三星帳號來備份或還原資料。

使用三星帳號

在設定螢幕上，輕觸**雲端與帳號** → **備份與還原** → **備份設置** (三星帳號)，輕觸要備份項目旁的開關啓動項目，然後輕觸**現在備份**。

資料將備份至三星雲。請參閱[三星雲端](#)以瞭解更多資訊。

若要設定裝置，讓其自動備份資料，輕觸**自動備份**開關以啓動。

若要使用三星帳號從三星雲還原備份資料，輕觸**還原**。請選擇一部裝置以及欲還原的資料類型，並輕觸**立刻還原**。所選資料隨即會還原到您的裝置。

使用 Google 帳號

在設定螢幕上，輕觸**雲端與帳號** → **備份與還原**，然後輕觸 Google 帳號的**備份我的資料**開關以啓動。輕觸**備份帳號**，然後選擇帳號作為備份帳號。

若要使用 Google 帳號還原資料，輕觸**自動還原功能**開關以啓動。重新安裝應用程式時，備份的設定與資料將還原。

Google

設定 Google 提供的部分功能設定值。

在設定螢幕上，輕觸 **Google**。

協助工具

變更不同的設定以改善裝置的可及性。請參閱[協助工具](#)以瞭解更多資訊。

在設定螢幕上，輕觸**協助工具**。

一般管理

自訂您的裝置系統或重置裝置。

在設定螢幕上，輕觸**一般管理**。

- **語言及輸入**：選擇裝置語言並變更設定，如鍵盤及語音輸入類型。視選擇的語言而定，有些選項可能不可用。請參閱[新增裝置語言](#)以瞭解更多資訊。
- **日期與時間**：進入並變更下列設定以控制裝置如何顯示時間與日期。



如果電池電量已完全耗盡或從裝置取下，時間與日期將重設。

- **回報診斷資訊**：設定裝置自動傳送裝置的診斷與用量資訊給三星。
- **行銷資訊**：設定是否要接收三星行銷資訊，如特殊優惠、會員優惠與電子報。
- **重設**：重置裝置設定或執行原廠重置。您可以重設所有設定和網路設定。您也可以將裝置設為在預設時間重新啓動以進行裝置最佳化。

新增裝置語言

您可以新增要在裝置上使用的語言。

1 在設定螢幕上，輕觸**一般管理** → **語言及輸入** → **語言** → **新增語言**。

若要檢視所有可新增的語言，輕觸  → **所有語言**。

2 選擇要新增的語言。

3 若要將所選語言設定為預設語言，請輕觸**設為預設**。若要維持目前的語言設定，請輕觸**保留目前設定**。

所選語言隨即會新增至您的語言清單。若您已變更預設語言，所選語言將會新增至清單頂部。

若要從語言清單變更預設語言，請將  拖曳至語言旁，並將其移至清單頂部。然後輕觸**套用**。如果應用程式不支援預設語言，便會使用清單中下一個可支援的語言。

軟體更新

透過空中軟體生即 (FOTA) 服務更新裝置的軟體。您也可以排定軟體更新的時間。

在設定螢幕上輕觸**軟體更新**。



如已發佈裝置的安全性緊急軟體更新，為了封鎖新的安全性威脅類型，裝置會在未經您同意的情況下自動下載更新。

- **手動下載更新**：手動檢查並安裝更新。
- **自動下載更新**：設定裝置連接 Wi-Fi 網路時自動下載更新。
- **排定的軟體更新**：設定裝置於特定時間安裝已下載的更新。

安全性更新資訊

提供安全性更新是爲了加強裝置安全性與保護您的個人資訊。若要爲您的型號取得安全性更新，請造訪 security.samsungmobile.com。



該網站僅支援部分語言。

使用手冊

檢視說明資訊以瞭解如何使用裝置和應用程式，或設定重要設定值。

在設定螢幕上，輕觸**使用手冊**。

關於手機

存取您的裝置資訊。

在設定螢幕上，輕觸**關於手機**。

- **我的電話號碼**：檢視您的手機號碼。
- **狀態**：檢視裝置資訊，如 SIM 卡狀態、Wi-Fi MAC 地址、序號。
- **法律資訊**：檢視裝置相關的法規資訊，如安全資訊與開放原始碼授權。
- **裝置名稱**：檢視與編輯透過藍牙、Wi-Fi Direct 及其他方式連接裝置時將顯示的名稱。
- **型號**：檢視裝置的型號。
- **軟體資訊**：檢視裝置的軟體資訊，如作業系統與韌體版本。
- **電池資訊**：檢視裝置的電池狀態與資訊。

附錄

協助工具

關於協助工具

強化協助工具功能，以便患有視力、聽力與敏銳度障礙的使用者更輕鬆地使用裝置。

啓動**設定**並輕觸**協助工具**。

Voice Assistant (語音回饋)

啟動或停用 Voice Assistant

啟動 Voice Assistant 時，裝置將開始語音回饋。輕觸選擇的功能一次，裝置將大聲讀出螢幕上的文字。輕觸此功能兩下將啟動此功能。

啓動**設定**應用程式，輕觸**協助工具** → **視覺** → **Voice Assistant**，然後輕觸開關來啓動。

若要停用 Voice Assistant，輕觸開關並在螢幕上任意位置快速輕觸兩次。

當您第一次啓動 Voice Assistant，啓動後會開始教學課程。您可以輕觸 **Voice Assistant 說明**重播教學課程。



某些功能在使用 Voice Assistant 時不可用。

使用手勢操控控制螢幕

可以在使用 Voice Assistant 時使用各種手勢操控來控制螢幕。

單指手勢

- 輕觸：大聲讀出您指下的項目。若要瀏覽螢幕，將手指置於螢幕上並移動手指以瀏覽螢幕。
- 輕觸兩下：開啓選擇的項目。選擇的項目讀出時，當您聽到所需的項目後，從該項目鬆開手指。然後，快速輕觸螢幕上的任意位置兩次。
- 輕觸兩下然後按住螢幕：移動項目或使用可用選項。
- 向左滑動：移動至前一個項目。
- 向右滑動：移動至下一個項目。
- 向上或向下滑動：變更最近的上下文功能表選單設定。
- 以單一手勢先向左滑動再向右：向上捲動螢幕。
- 以單一手勢先向右滑動再向左：向下捲動螢幕。
- 以單一手勢先向上滑動再向下：移動至螢幕上的第一個項目。
- 以單一手勢先向下滑動再向上：移動至螢幕上的最後一個項目。

雙指手勢

- 輕觸兩下：開始、暫停或繼續播放。
- 輕觸三下：檢查目前時間、剩餘電力與其他項目。若要變更大聲讀出的項目，啓動**設定**應用程式，然後輕觸**協助工具** → **視覺** → **Voice Assistant** → **設定** → **狀態列資訊**。
- 輕觸四次：啓動或停用語音回饋。
- 向左滑動：移動至下一頁。
- 向右滑動：移動至上一頁。
- 向上滑動：向下捲動清單。
- 向下滑動：向上捲動清單。
- 向上或下滑動主螢幕：開啓應用程式螢幕。
- 向上或下滑動應用程式螢幕：返回主螢幕。
- 在鎖定螢幕向任一方向滑動：解鎖螢幕。
- 從螢幕的頂部向下滑動：開啓通知面板。

三指手勢

- 輕觸：從頂端開始讀出項目。
- 輕觸兩下：開始讀出下個項目。
- 輕觸三次：讀出最後一段選定的文字，並將其複製到剪貼簿。
- 向左或向右滑動：開啓上下文功能表，並捲動檢視選項。
- 向上或向下滑動：變更正在閱讀與選擇文字的細微性。
- 以單一手勢先向上滑動再向下：返回上一個螢幕。
- 以單一手勢先向下滑動再向上：返回主螢幕。

四指手勢

- 輕觸：返回上一個螢幕。
- 輕觸兩下：返回主螢幕。
- 輕觸三下：開啓最近的應用程式清單。

使用上下文功能表

當您使用 Voice Assistant 時，以三指向左或向右滑動。然後會顯示上下文功能表，且裝置將讀出選項。以三指向左或向右滑動，以捲動檢視選項。當您聽到想使用的選項時，向上或向下滑動以使用該選項，或調整該選項的設定。例如，當您聽見**裝置音量**，您可以向上或向下滑動以調整音量。

新增並管理影像標籤

可以在螢幕上為影像指定標籤。裝置會在選擇影像時讀出標籤。以三指輕觸螢幕兩次，為未貼上標籤的影像新增標籤。

若要管理標籤，啓動**設定**應用程式並輕觸**協助工具** → **視覺** → **Voice Assistant** → **設定** → **管理自訂標籤**。

設定 Voice Assistant 的設定值

設定 Voice Assistant 設定以便於您使用。

啓動**設定**應用程式並輕觸**協助工具** → **視覺** → **Voice Assistant** → **設定**。

- **語音音量**：選擇語音回饋的音量。
- **文字到語音**：變更 Voice Assistant 啓動時的文字轉語音功能設定，如語言、速度等。
- **音準變更**：設定裝置在使用鍵盤輸入時以變化音調大聲讀出文字。
- **朗讀鍵盤輸入**：設定裝置在使用鍵盤輸入時大聲讀出手指下方的項目。
- **螢幕關閉時說話**：設定裝置在螢幕關閉時提供朗讀通知。
- **以近接感應器靜音**：設定裝置以在您將手放在裝置頂部的感應器上時暫停語音回饋。
- **搖動連續閱讀**：設定裝置以在搖動裝置時讀出螢幕上顯示的文字。可以選擇各種搖晃速度。
- **讀出來電顯示**：設定裝置以在有來電時讀出呼叫方的姓名。
- **語音字母**：設定裝置當您輕觸並按住鍵盤字母時，讀出以該字母開頭的單字。
- **使用提示**：設定裝置當您滑動選擇項目時讀出使用提示。
- **震動回饋**：將裝置設為當您進行選擇項目等控制螢幕的動作時震動。
- **聲音回饋**：將裝置設為當您進行選擇項目等控制螢幕的動作時發出音效。
- **強調語音音訊**：設定裝置以在裝置讀出項目時調低媒體音量。
- **聲音回饋音量**：調整在觸碰螢幕進行控制時播放聲音的音量。此功能在啓動**聲音回饋**時可用。
- **大型游標**：設定裝置加粗當您輕觸項目時顯示的方形游標邊框。
- **游標色彩**：選擇輕觸項目時顯示的方形游標色彩。

- **快速功能表**：選擇以三指向左右滑動時要顯示的上下文功能表選單選項。
- **管理自訂標籤**：管理新增的標籤。
- **狀態列資訊**：以雙指輕觸螢幕三下時，選擇要讀出的項目。
- **開發人員選項**：設定應用程式開發的選項。

關閉螢幕時使用裝置

爲了隱私起見，您可以設定裝置在螢幕關閉時仍然正常運作。按下按鍵或輕觸螢幕時，螢幕不會開啓。目前啓動的功能在螢幕關閉時不會關閉。

啓動**設定**應用程式，輕觸**協助工具** → **視覺**，然後輕觸**螢幕全黑**開關以啓動。可以透過按下電源鍵兩次來啓動或停用此功能。

發言密碼

設定裝置以在 Voice Assistant 啓動的情況下輸入密碼時讀出密碼。

啓動**設定**應用程式，輕觸**協助工具** → **視覺**，然後輕觸**發言密碼**開關以啓動。

使用鍵盤輸入文字

若要顯示鍵盤，輕觸文字輸入欄位，然後在螢幕上任意位置快速輕觸兩次。

若要啓動快速按鍵輸入功能，請啓動**設定**應用程式，輕觸**協助工具** → **視覺**，然後輕觸**快速鍵盤輸入**開關以啓動。

用手指觸摸鍵盤時，裝置將讀出您手指下的字元鍵。聽到想要的字元時，將手指從螢幕鬆開即可選定。字元將會輸入且裝置讀出文字。

如果**快速鍵盤輸入**尚未啓動，從所需的字元處鬆開手指，然後在螢幕上任意位置快速輕觸兩次。

輸入其他字元

輕觸並按住鍵盤上任一鍵，輸入該鍵支援的特殊字元。快顯視窗會出現在該鍵上方，顯示特殊字元。若要選擇字元，在快顯視窗上拖曳手指，直至聽到所需的字元，然後鬆開手指。

視覺

新增語音錄音為語音標籤

您可以使用語音標籤辨別類似形狀的物件。您可以錄音並指定語音錄音為 NFC 語音標籤。當您將裝置放在標籤旁的時候，將會播放該語音錄音。



使用此功能前，先開啓 NFC 功能。

- 1 啓動**設定**應用程式，並輕觸**協助工具** → **視覺** → **語音標籤**。
將會啓動錄音機。
- 2 輕觸  開始錄製。對著麥克風說話。
- 3 完成錄製後，輕觸**完成**以停止。
- 4 以裝置的背面靠近語音標籤。
錄音裡的資訊將會寫入語音標籤。

變更螢幕縮放與字型

變更螢幕縮放設定或字型大小與風格。

啓動**設定**應用程式，並輕觸**協助工具** → **視覺** → **螢幕縮放與字型**。

使用高對比字型

調整字型的顏色與輪廓，以增加文字與背景間的對比。

啓動**設定**應用程式，輕觸**協助工具** → **視覺**，然後輕觸**高對比字型**開關以啓動。

使用高對比鍵盤

放大三星鍵盤，同時變更按鍵顏色以增加文字與背景間的對比。

啓動**設定**應用程式，輕觸**協助工具** → **視覺**，然後輕觸**高對比鍵盤**開關以啓動。

顯示按鈕形狀

以外框強調按鈕形狀。

啓動**設定**應用程式，輕觸**協助工具** → **視覺**，然後輕觸**顯示按鈕形狀**開關以啓動。

使用放大鏡

啓動放大鏡放大螢幕，以檢視較大版本的内容。

啓動**設定**應用程式，輕觸**協助工具** → **視覺**，然後輕觸**放大視窗**開關以啓動。放大鏡會出現在螢幕上。

將放大鏡底部的控點拖曳至您想要放大螢幕的位置。

放大螢幕

放大螢幕和特定區域。

啓動**設定**應用程式，輕觸**協助工具** → **視覺**，然後輕觸**放大手勢**開關以啓動。

- 放大與縮小：快速輕觸螢幕三次以放大特定區域。再次快速輕觸螢幕三次以返回正常檢視。
- 透過滑動瀏覽螢幕：將兩隻或更多手指拖過放大的畫面。
- 調整縮放率：在放大的畫面上合攏或分開兩隻或更多手指。

也可以輕觸螢幕三次並長按來暫時放大畫面。在按住螢幕時，拖曳手指來瀏覽畫面。放開手指來回到正常檢視。



- 螢幕上的鍵盤無法放大。
- 此功能啓動時，部分應用程式的效能，如**電話**和**計算機**可能會受影響。

放大滑鼠或觸控板游標

使用外接滑鼠或觸控板時放大游標。

啓動**設定**應用程式，輕觸**協助工具** → **視覺**，然後輕觸**大型滑鼠/觸控板指標**開關以啓動。

轉換螢幕為灰階模式

在螢幕上以灰色調顯示顏色。

啓動**設定**應用程式，輕觸**協助工具** → **視覺**，然後輕觸**灰階**開關以啓動。

反轉顯示色彩

提高螢幕可見度並讓使用者更容易識別螢幕上的文字。

啓動**設定**應用程式，輕觸**協助工具** → **視覺**，然後輕觸**負片**開關以啓動。

色彩調整

在難以區分色彩時調整如何在螢幕上顯示色彩。裝置會將色彩變更為更易於識別的
色彩。

啓動**設定**應用程式，輕觸**協助工具** → **視覺** → **色彩調整**，然後輕觸開關以啓動。
按照螢幕提示完成色彩調整程序。

聽力

聲音偵測器

設定裝置，以在偵測到門鈴響或嬰兒哭泣時開始震動。



使用語音辨識功能時，聲音偵測器不會作用。

嬰兒哭聲偵測器

啓動**設定**應用程式，輕觸**協助工具** → **聽力** → **聲音偵測器**，然後輕觸**嬰兒哭聲偵測器**開關以啓動。裝置將會在偵測到聲音時震動，提醒則會存為記錄。

門鈴偵測器

- 1 啓動**設定**應用程式，輕觸**協助工具** → **聽力** → **聲音偵測器**，然後輕觸**門鈴偵測器**開關以啓動。
- 2 輕觸 ● 以錄下門鈴聲。
裝置將偵測並錄下門鈴聲。
- 3 輕觸 ● 並按門鈴來確認是否正確錄製。裝置偵測到門鈴聲音時，輕觸**確定**。
若要變更門鈴聲，輕觸**變更門鈴聲**。
裝置將會在偵測到聲音時震動，提醒則會存為記錄。

設定閃爍通知

將裝置設為在鬧鐘響起或收到通知 (例如來電或新訊息) 時閃爍閃光燈或螢幕。
啓動**設定**應用程式，輕觸**協助工具** → **聽力**，然後輕觸**閃光燈通知**開關以啓動。

關閉所有聲音

設定裝置以關閉所有裝置聲音，如媒體聲音和通話時來電者的語音。
啓動**設定**應用程式，輕觸**協助工具** → **聽力**，然後輕觸**全部靜音**開關以啓動。

字幕設定

啓動**設定**應用程式，輕觸**協助工具** → **聽力** → **Samsung 字幕 (CC)**，或 **Google 字幕 (CC)**，並輕觸開關以啓動。
選擇配置字幕設定的選項。

調整聲音平衡

將裝置設為在使用耳機時調整聲音平衡。

- 1 將耳機連接至裝置，然後戴上耳機。
- 2 啓動**設定**並輕觸**協助工具** → **聽力**。
- 3 向左或向右拖曳**左/右聲音平衡**下方的調整列，並調整聲音平衡。

單聲道

單聲道輸出會將立體聲音效合成為一個可透過所有耳機揚聲器播放的訊號。如果您有聽力障礙或更方便使用單個耳塞，可以使用此模式。

啓動**設定**應用程式，輕觸**協助工具** → **聽力**，然後輕觸**單聲道**開關以啓動。

敏銳度與互動

通用開關

您可以連結外接開關、輕觸螢幕或移動頭部並使用臉部手勢控制觸控螢幕。

啓動**設定**應用程式，輕觸**協助工具** → **敏銳度與互動** → **通用開關**，然後輕觸開關以啓動。若裝置尚未註冊通用開關，輕觸**新增開關**，並讓開關控制裝置。



若要啓動通用開關功能，裝置上至少需註冊一組開關。

若要讓開關控制裝置，輕觸**設定** → **開關**。

若要停用此功能，同時按住電源鍵與音量提高鍵。

輔助快選

顯示協助性捷徑圖示

設定裝置顯示存取應用程式、功能與設定的協助性捷徑。也可輕觸圖示中的協助功能表來輕鬆控制裝置。

1 啓動**設定**應用程式，並輕觸**協助工具** → **敏銳度與互動** → **輔助快選**。

2 輕觸開關以啓動。

協助性捷徑圖示將在螢幕右下方出現。

若要調整協助性捷徑圖示的透明度等級，請拖曳**不透明度**下方的調整橫條。







進入協助功能表

協助性捷徑圖示顯示為懸浮式圖示，以便從任何螢幕均可輕鬆地進入協助功能表。輕觸協助性捷徑圖示時，圖示會稍微展開且協助功能表出現在圖示上。輕觸向左或向右箭頭以移動至其他面板，或向左或向右滑動螢幕以選擇其他功能表。

使用游標

在協助功能表上，輕觸**游標**。可以在觸控區域上使用小指移動來控制螢幕。在觸控區域上拖曳手指以移動游標。此外，也可輕觸螢幕以選擇游標下的項目。

使用下列選項：

-  / ：向左或向右滑動螢幕。
-  / ：向上或向下滑動螢幕。
- ：放大游標指向的區域。
- ：將觸控區域移動至另一位置。
- ：關閉觸控區域。

若要變更觸控區域及游標設定，請啓動**設定**應用程式，然後輕觸**協助工具** → **敏銳度與互動** → **輔助快選**。然後，自訂**游標與螢幕控制**中的設定。

使用增強的協助功能表

設定裝置以顯示選定應用程式的增強協助功能表。

啓動**設定**應用程式，輕觸**協助工具** → **敏銳度與互動** → **輔助快選** → **進階協助工具**，輕觸開關以啓動，然後選擇應用程式。

簡易螢幕開啟

在裝置頂部的感應器上移動手部來開啓螢幕。可以在不按下按鍵的情況下開啓螢幕。使用此功能時，將裝置螢幕朝下放在平整的表面或拿穩裝置以防止其移動。

啓動**設定**應用程式，輕觸**協助工具** → **敏銳度與互動**，然後輕觸**簡易螢幕開啟**開關以啓動。

輕觸並按住的延遲時間

設定輕觸並按住螢幕的識別時間。

啓動**設定**應用程式，輕觸**協助工具** → **敏銳度與互動** → **輕觸並按住的延遲時間**，然後選擇選項。

指標停止後按一下

設定裝置在您停止滑鼠游標時自動選擇該項目。

啓動**設定**應用程式，輕觸**協助工具** → **敏銳度與互動**，然後輕觸**指標停止後按一下**開關以啓動。

互動控制

啓動互動控制模式或限制在使用應用程式時裝置對輸入的反應。

- 1 啓動**設定**應用程式並輕觸**協助工具** → **敏銳度與互動** → **互動控制**。
- 2 輕觸開關以啓動。
- 3 在使用應用程式時，同時按住電源鍵和音量提高鍵。

4 調整框架大小或圍繞想要限制的區域畫一條線。

5 輕觸**完成**。

裝置顯示限制區域。在您觸摸時限制區域將不會反應，且裝置按鍵將停用。然而，您可以在互動控制模式中啓用電源鍵、音量鍵與鍵盤的功能。

若要停用互動控制模式，同時按住電源鍵和音量提高鍵。

若要將裝置設為互動控制模式停用後鎖定螢幕，請開啓**設定**螢幕，啓動**協助工具** → **敏銳度與互動** → **互動控制**，然後輕觸**關閉時使用螢幕鎖定**開關以啓用。

設定文字轉語音功能

變更 Voice Assistant 啓動時的文字轉語音功能設定，如語言、速度等。

啓動**設定**應用程式，輕觸**協助工具** → **文字到語音**，然後使用下列功能：

- **偏好的 TTS 引擎**：選擇文字轉語音功能的引擎。
- **說話速度**：調整文字轉換語音功能的速度。
- **音調**：調整文字轉語音功能的音調。
- **重設語音速度**：重設語音速度。
- **重設音調**：重設語音音調。
- **例如收聽**：播放一段目前語音設定的簡短示範。
- **預設語言狀態**：檢視文字轉語音功能的語音語言。

方向鎖定

建立方向密碼以解鎖螢幕。

1 啓動**設定**應用程式，輕觸**協助工具** → **方向鎖定**，然後輕觸開關以啓動。

2 將手指朝上下左右拖曳六至八次，然後輕觸**繼續**。

3 再次繪製方向密碼以進行驗證，然後輕觸**確認**。

直接存取

設定以快速方式開啓協助工具功能表。

啓動**設定**應用程式，輕觸**協助工具** → **直接存取**，然後輕觸開關以啓動。然後，選擇要在同時按下電源鍵和音量鍵時開啓的輔助快選。

您可以進入以下協助工具功能表：

- 協助工具
- Voice Assistant
- 通用開關
- 放大視窗
- 負片
- 灰階
- 色彩調整
- 互動控制

通知提醒

設定裝置以間隔提醒您有未查看的通知。

啓動**設定**應用程式，輕觸**協助工具** → **通知提醒**，然後輕觸開關以啓動。

若要設定當您有未讀通知時讓裝置震動，輕觸**震動**開關以啓動。

若要設定提醒時間間隔，輕觸**提醒時間間隔**。

若要設定讓應用程式警示您有通知，在**顯示通知自**下選擇應用程式。

接聽或結束通話

變更接聽或結束通話的方式。

啓動**設定**應用程式，並輕觸**協助工具** → **接聽與結束通話**。

選擇想要使用的方式。

使用單觸模式

當鬧鐘響起或有來電時，輕觸按鈕即可停止鬧鐘或接聽來電，而無需拖曳按鈕。
啓動**設定**應用程式，並輕觸**協助工具**，然後輕觸**單觸模式**開關以啓動。

管理協助工具設定

以檔案儲存協助工具設定

以檔案匯出目前協助工具設定。

啓動**設定**應用程式，並輕觸**協助工具** → **管理協助工具** → **匯入/匯出** → **匯出至我的檔案**。

匯入協助工具設定檔案

匯入協助工具設定檔案並更新目前設定。

啓動**設定**應用程式，並輕觸**協助工具** → **管理協助工具** → **匯入/匯出** → **自我的檔案匯入**。選擇要匯入的檔案，輕觸**完成**。協助工具設定將根據匯入檔案更新。

分享協助工具設定檔案

透過電子郵件、Wi-Fi Direct、藍牙和更多與他人分享協助工具設定檔案。

啓動**設定**應用程式，並輕觸**協助工具** → **管理協助工具** → **分享經由**。然後，選擇協助工具檔案並輕觸**完成**。選擇分享方式，然後按照螢幕上的說明分享檔案。

疑難排解

聯絡三星服務中心前，請嘗試下列解決方法。某些情形可能不適用於您的裝置。

開啟裝置或使用裝置時，裝置會提示您輸入下列其中一種設定碼：

- 密碼：裝置鎖定功能啓用時，必須輸入您所設定的裝置密碼。
- PIN：初次使用裝置或啓用 PIN 碼保護時，必須輸入 SIM 或 USIM 卡隨附的 PIN 碼。您可透過鎖定 SIM 卡功能表停用此功能。
- PUK：若 SIM 或 USIM 卡遭到鎖定，通常是因爲您多次輸入錯誤的 PIN 碼。您必須輸入服務供應業者所提供的 PUK 碼。
- PIN2：若您要進入需 PIN2 碼驗證的功能表，則必須輸入 SIM 或 USIM 卡隨附的 PIN2 碼。如需詳細資料，請聯絡服務供應業者。

裝置顯示網路或服務的錯誤訊息

- 若您在訊號微弱或收訊不良的區域中，可能會無法接收訊號。請移至另一個區域，然後重試。移動時，可能會反覆出現錯誤訊息。
- 若無訂閱，則無法使用部分選項。如需詳細資料，請聯絡服務供應業者。

裝置未開啟

電池完全放電後，裝置將無法開啓。開啓裝置前，先爲電池完全充電。

觸控螢幕回應緩慢或未適當回應

- 如果在觸控螢幕上安裝螢幕保護貼或選購配件，觸控螢幕可能無法正常運作。
- 如果在觸碰觸控螢幕時佩戴手套、手不乾淨，或用尖利物體或指尖輕觸螢幕，觸控螢幕可能會發生故障。
- 在潮濕環境下或沾到水時，觸控螢幕可能會出現故障。
- 重新啓動您的裝置，以清除任何暫存軟體的錯誤。
- 確認您的裝置軟體已更新至最新版本。
- 如果觸控螢幕刮傷或損壞，請造訪三星服務中心。

裝置當機或發生嚴重錯誤

請嘗試下列解決方法。如果問題仍然未得到解決，請聯絡三星服務中心。

重新啟動裝置

若裝置發生當機，則可能需要關閉應用程式或關閉裝置並重新開機。

強制重啟

若裝置當機無法回應，請同時按住電源鍵和音量降低鍵超過 7 秒以重新啓動。

重啟裝置

如果上述方法無法解決問題，請執行原廠資料重置。

啓動**設定**應用程式，並輕觸**一般管理** → **重設** → **重設爲原廠設定** → **重設** → **全部刪除**。執行重設爲原廠設定操作前，請記得對儲存在裝置中的所有重要資料製作備份複本。

若您已於裝置上註冊 Google 帳號，您必須在重設裝置後登入同一個 Google 帳號。

電話無法接通

- 確認您已使用正確的行動電話通訊網路。
- 確認您未針對正在撥打的電話號碼設定通話限制。
- 確認您未針對來電電話號碼設定通話限制。

對方無法聽到您的通話

- 確認您沒有蓋住內建麥克風。
- 確認麥克風靠近嘴部。
- 如果使用耳機，請確認耳機連接正確。

通話時出現回音

按下音量鍵調整音量或移至其他區域。

蜂窩網路或網際網路經常斷線或音質很差

- 確認裝置的內部天線並未遭到遮蔽。
- 若您在訊號微弱或收訊不良的區域中，可能會無法接收訊號。由於服務供應業者的基地台問題，可能遇到連線故障。請移至另一個區域，然後重試。
- 在移動中使用裝置時，由於服務供應業者網路的問題，無線網路服務可能被停用。

電池圖示為空

電池電量不足。給電池充電。

電池未正常充電 (適用於三星核可的充電器)

- 確保充電器正確連接。
- 前往三星服務中心並更換電池。

電池耗盡的速度比購買之初更快

- 將裝置或電池暴露在極冷或極熱的溫度條件下時，有效電量可能會下降。
- 使用某些功能或應用程式 (例如 GPS、遊戲或網際網路時) 電池消耗更快。
- 電池屬於消耗品，隨著時間的推移，有效電量將會變短。

啟動相機時出現錯誤訊息

本裝置必須有足夠的可用記憶體和電池電力以操作相機應用程式。若在啟動相機時收到錯誤訊息，請嘗試下列步驟：

- 給電池充電。
- 將檔案傳輸至電腦或刪除裝置上的檔案以釋放一些記憶體空間。
- 重新開啓裝置。若嘗試這些步驟之後相機仍出現問題，請聯絡三星服務中心。

相片畫質比預覽效果差

- 相片的畫質可能有所不同，視周遭環境和您使用的攝影技巧而定。
- 如果在黑暗的區域、在夜間或室內拍照，影像可能出現雜訊，亦可能失焦。

開啟多媒體檔案時出現錯誤訊息

如果在裝置上開啓多媒體檔案時收到錯誤訊息或無法播放，嘗試下列操作：

- 將檔案傳輸至電腦或刪除裝置上的檔案以釋放一些記憶體空間。
- 確認音樂檔案不受「數位版權管理」(DRM) 的保護。若該檔案受「數位版權管理」(DRM) 的保護，請確認有適當的授權或金鑰以播放檔案。
- 確認裝置支援檔案格式。如果檔案格式不支援，如 DivX 或 AC3，安裝支援該格式的應用程式。若要確認您的裝置支援的檔案格式，請瀏覽 www.samsung.com/tw。
- 您的裝置支援透過本裝置拍攝的相片和影片。透過其他裝置拍攝的相片和影片可能無法正常工作。
- 您的裝置支援由網路服務供應業者或其他服務供應業者授權的多媒體檔案。國際網路上傳播的某些內容，例如鈴聲、影片或桌布可能無法正常工作。

找不到其他的藍牙裝置

- 確認裝置上的藍牙無線功能已啓動。
- 確認要連線的裝置其藍牙無線功能已啓動。
- 確認您的裝置和其他的藍牙裝置位於最大的藍牙距離範圍內 (10 m)。

若上列步驟無法解決問題，請聯絡三星服務中心。

將裝置連接至電腦時無法建立連線

- 確認使用的 USB 傳輸線與裝置相容。
- 確認電腦已安裝適當的驅動程式並已更新。
- 如果是 Windows XP 使用者，確認電腦上已安裝 Windows XP Service Pack 3 或更高版本。

裝置無法找到您的目前位置

GPS 訊號在某些位置可能受阻，例如室內。設定裝置以使用 Wi-Fi 或行動網路在這些條件下尋找您的目前位置。

儲存在裝置中的資料已丟失

務必對儲存在裝置中的所有重要資料進行備份。否則，如果資料損壞或丟失，您將無法復原資料。對於因儲存在裝置中的資料丟失而造成的損害，三星概不負責。

機殼外圍有一個小空隙

- 此空隙是一種製造生產工藝上的技術限制，且搖晃部件可能會發生輕微顫動或震動。
- 隨著時間過去，部件間的摩擦可能會使此空隙稍微擴大。

本裝置的儲存空間不足。

請使用智慧管理工具刪除如快取等不必要的資料，或手動刪除未使用的應用程式或檔案，以釋出可用儲存空間。

主螢幕上未顯示應用程式按鈕

無需使用應用程式按鈕即可透過向上或向下滑動主螢幕來開啓應用程式螢幕。若要回到主螢幕上，請在應用程式螢幕中向上或向下滑動。若要顯示主螢幕底部的應用程式按鈕，請啓動**設定**應用程式並輕觸**顯示** → **主螢幕** → **應用程式按鈕** → **顯示應用程式按鈕** → **套用**。

首頁鍵未顯示

使用特定應用程式或功能時，包含首頁鍵的導覽列可能會消失。若要檢視導覽列，請從螢幕底部向上拖曳。

螢幕亮度調整列未顯示於通知面板

向下拖曳狀態列來開啓通知面板，然後向下拖曳通知面板。輕觸亮度調整列旁的  並輕觸**在頂端顯示控制**開關來啓動。

三星雲端無法運作

- 請確認您已正確連接網路。
- 檢查三星雲端服務期間，您無法使用三星雲端。請稍後重試。

裝置無法透過鎖定螢幕辨識我的虹膜

- 請確認紅外線虹膜辨識鏡頭與 LED 未被任何東西遮擋，然後重試。
- 若光照條件與當初註冊虹膜時有極大差異，裝置可能無法辨識您的虹膜。請移至另一個地點，然後重試。
- 請確保不過度移動或傾斜裝置。

注意事項

本產品符合低功率電波輻射性電機管理辦法第十二條、第十四條等條文規定：

- 經型式認證合格之低功率射頻電機，非經許可，公司、商號或使用者均不得擅自變更頻率、加大功率或變更原設計之特性及功能。
- 低功率射頻電機之使用不得影響飛航安全及干擾合法通信；經發現有干擾現象時，應立即停用，並改善至無干擾時方得繼續使用。
前項合法通信，指依電信法規定作業之無線電通信。
低功率射頻電機須忍受合法通信或工業、科學及醫療用電波輻射性電機設備之干擾。

商品名稱 / 型號	行動電話 / SM-G950FD
額定電壓	9 V / 1.67 A 或 5 V / 2.0 A
製造年份	請參照手機背面標籤製造年份標示
製造國別	請參照手機背面鐳射製造國別標示
製造 / 產品號碼	請參照手機背面標籤 IMEI 號碼
廠商名稱、地址、電話 (製造 / 進口 / 代理商)	台灣三星電子股份有限公司 台北市內湖區陽光街 292 號 3 樓 0800-329-999
功能規格或相容性	符合全球 GSM/WCDMA 行動電話規範標準
使用方法	請參照內附使用手冊
使用規範及注意事項	請參照內附使用手冊注意事項
緊急處理方法	請參照內附使用手冊緊急處理方法或洽原購買代理商 或經銷商
服務諮詢專線	0800-329-999
額定頻率	50-60 Hz

* 減少電磁波影響，請妥適使用。

- * 本機限在不干擾合法電臺與不受被干擾保障條件下於室內使用。
- * SAR 標準值 2.0 W/kg，送測產品實測值為 0.308 W/kg。

www.galaxys8manual.com

版權

Copyright © 2017 Samsung Electronics

本手冊受國際版權法保護。

未經 Samsung Electronics 事先書面許可，不得以任何形式或方式 (電子或機械) 複製、分發、轉譯或傳播本手冊中的任何內容，包括影印、錄製或儲存在任何儲存裝置和檢索系統中。

商標

- SAMSUNG 和 SAMSUNG 標誌是 Samsung Electronics 的註冊商標。
- Bluetooth® 是 Bluetooth SIG, Inc. 的全球註冊商標。
- Wi-Fi®、Wi-Fi Protected Setup™、Wi-Fi Direct™、Wi-Fi CERTIFIED™ 和 Wi-Fi 標誌是 Wi-Fi Alliance 的註冊商標。
- 其他所有商標和版權的所有權歸各自所有人所有。