Guide d'installation rapide

Pour enregistrer ce produit, veuillez SVP aller à

www.samsung.com/register.

STOP
Veuillez ne pas retourner cet appareil.
Si vous avez des problèmes avec ce téléviseur Samsung, veuillez appeler :
États-Unis : 1-866-894-0524
CANADA : 1-800-726-7864
Pour obtenir de l'assistance en ligne, visite :
http://www.samsung.com/us/support

Liste des pièces

1	2	3	4
Télécommande (AA59- 00817A) et piles (AAA x 2)	Cordon d'alimentation	Guide de sécurité Guide d'installation rapide	Support porte-fil (1EA)
5	**6**	**7**	
Câble de données (BN39-00865B,BN39-01011E)	Ensemble de fixation pour hôtel	Adaptateur pour le support mural (varie en fonction du modèle)	

Installation du support de téléviseur DEL

♦ **HG40ND470S / HG40ND477S / HG43ND470S / HG43ND477S / HG50ND470S / HG50ND477S**

Composante

Utilisez les composants et pièces fournis pour l'installation du support.

A 1EA	B 1EA	C x8(M4 X L12)	D x4(M4 X L12)
• Support	• Guide du support	• Vis	• Vis de sécurité

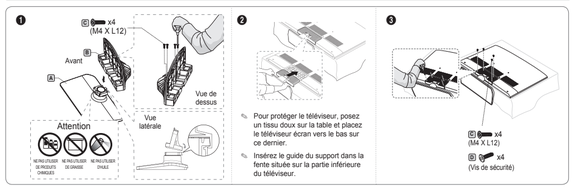

✎ Pour protéger le téléviseur, posez un tissu doux sur la table et placez le téléviseur écran vers le bas sur ce dernier.

✎ Insérez le guide du support dans la fente située sur la partie inférieure du téléviseur.

✎ Assurez-vous de bien distinguer le devant et l'arrière du support et du guide de celui-ci à l'assemblage.

✎ Assurez-vous qu'au moins deux personnes soulèvent et déplacent le téléviseur.

✎ Pour le fixer sur le pied, placez l'appareil à plat (l'écran vers le haut) sur une surface, puis vissez les vis.

✎ Le nombre de vis peut varier en fonction du modèle.

BN68-07586E-X2

♦ **Installation du support pivotant**

Les téléviseurs à DEL 40 po et plus ont un support pivotant. Vous pouvez fixer le support de sorte que le téléviseur pivote de 20 degrés de gauche à droite, de 60 degrés de gauche à droite ou de 90 degrés de gauche à droite.

	Pour faire pivoter sur 20° Pour fixer le support de sorte que le téléviseur pivote de 20° de gauche à droite, insérez la broche dans l'orifi ce arrondi indiquant 20° de la base du support pivotant. Fixez ensuite le support pivotant à la base à l'aide des trois vis fournies, tel qu'illustré à gauche.
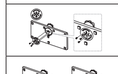	**Pour faire pivoter sur 60°** Pour fixer le support de sorte que le téléviseur pivote de 60° de gauche à droite, insérez la broche dans l'orifi ce arrondi indiquant 60° de la base du support pivotant. Fixez ensuite le support pivotant à la base à l'aide des trois vis fournies, tel qu'illustré à gauche.
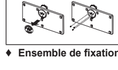	**Pour faire pivoter sur 90°** Pour fixer le support de sorte que le téléviseur pivote de 90° de gauche à droite, retirez le support pivotant puis fixez les trois vis dans la base, tel qu'illustré à gauche.

♦ **Ensemble de fixation pour hôtel**

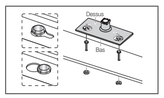

Fixez la base à une surface plane telle que le dessus d'une commode, d'un bureau ou d'un meuble audio-vidéo, tel qu'illustré.

AVERTISSEMENT: Pour éviter toute blessure corporelle, vous devez fixer le téléviseur solidement au sol, sur une table, une commode, etc. à l'aide de l'ensemble de fixation murale, conformément à la description contenue dans ces instructions.

Télécommande du téléviseur

Le dispositif de commande en bas à droite du téléviseur vous permet de commander ce dernier sans utiliser la télécommande.

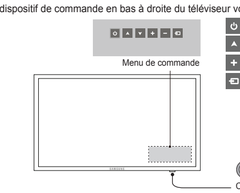

: Permet de mettre le téléviseur sous tension et hors tension.

/ : Permet de changer de chaîne.

/ : Permet de régler le volume.

: Commute entre les sources vidéo disponibles.

✎ Si vous appuyez en premier sur la touche, le menu de contrôle s'affiche. Vous pouvez sélectionner la fonction en appuyant sur la touche du dispositif de commande du téléviseur et en maintenant la pression.

✎ La couleur et la forme du produit peuvent varier en fonction du modèle.

✎ Le dispositif de commande du téléviseur ne vous permet pas d'effectuer des commandes autres que la mettre sous tension et hors tension du téléviseur, changer de chaîne, ajuster le volume et commuter la source d'entrée.

Mode veille

Le téléviseur passe en mode veille lorsque vous l'éteignez et continue de consommer une petite quantité d'électricité. Pour des raisons de sécurité et d'économie d'énergie, ne laissez pas votre téléviseur en mode veille pendant de longues périodes (lorsque vous êtes partis en vacances, par exemple).Le téléviseur passe en mode veille lorsque vous l'éteignez et continue de consommer une petite quantité d'électricité. Pour des raisons de sécurité et d'économie d'énergie, ne laissez pas votre téléviseur en mode veille pendant de longues périodes (lorsque vous êtes partis en vacances, par exemple).

Vue du panneau de connexion

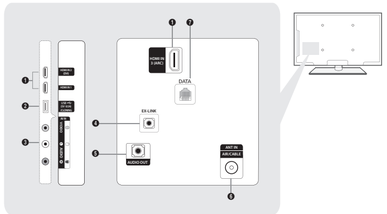

1. HDMI IN 1, 2(DVI), 3(ARC)
2. USB (5V 0.5A) / CLONING
3. VIDEO / L-AUDIO-R
4. EX-LINK
5. AUDIO OUT
6. ANT IN (AIR/CABLE)
7. DATA

➣ La couleur et la forme du produit peuvent varier en fonction du modèle.

Avis En mode Hôtel (Hors ligne), tous les éléments du menu des chaînes dans l'affichage des menus, sont désactivés, à l'exception de la liste des chaînes. Si vous devez changer l'attribution des chaînes, utilisez l'option Réglage des chaînes dans le menu d'options Hôtel.

Barre de son

♦ **Les barres de son Samsung et les téléviseurs d'hôtel en 2015**

1. La fonction ARC est prise en charge par les barres de son Samsung et les téléviseurs d'hôtel en HDMI 1.4. Les clients peuvent écouter le son du téléviseur par l'entremise d'une barre de son Samsung compatible si vous la branchez à un téléviseur d'hôtel compatible à l'aide d'un câble HDMI.
2. L'élément Barre de son - sortie du menu des options de l'hôtel vous permet de régler la sortie du son du téléviseur lorsque celui-ci est allumé.

– Si Barre de son - sortie est activé, le son du téléviseur est automatiquement transféré à la barre de son seulement dès que vous allumez le téléviseur.
– Si Barre de son - sortie est désactivé, le son du téléviseur sort automatiquement par le haut-parleur du téléviseur dès que vous allumez le téléviseur.
– Les modèles prenant en charge la fonction ARC sont présentés ci-après :
– Barres de son: HW-E350/E450/E550
HW-F350/F355/FM35/F450/FM45/FM45C/ F550/F551/FM55/FM55C/F750/F75

♦ **Réglage de la barre de son au mode Hôtel.**

4. Réglez les options du menu Hôtel aux valeurs suivantes:

– Option Hôtel > Système > Barre de son Marche = Arrêt.
– Option Hôtel > Alimentation Marche > Alimentation Marche Volume = défini par l'utilisateur.
– Option Hôtel > Alimentation Marche > Alimentation Marche Valeur du volume > supérieure à 0.
– Option Hôtel > Alimentation Marche > Volume maximum > valeur supérieure à 0.

5. Raccordez la prise HDMI OUT de la barre de son à la prise HDMI3 (prenant en charge ARC) du téléviseur d'hôtel au moyen d'un câble HDMI.
6. Une fois la barre de son branchée au téléviseur d'hôtel, lors de la mise sous tension du téléviseur, la barre de son détecte automatiquement le téléviseur et passe automatiquement en mode Hôtel.

Caractéristiques des fonctions de la barre de son en mode Hôtel :

– La mise sous tension et la mise hors tension sont synchronisées avec le téléviseur.
– L'option HDMI_CEC est activée par défaut.
– Fonctionne uniquement par l'entremise du port « HDMI OUT ».
– Désactive la touche « Input mode » en mode VFD pour éviter tout changement imprévu de la source audio.
– Acquiert les réglages Mise sous tension et Volume maximal à partir du menu Hôtel du téléviseur. Les valeurs des options Volume à la mise sous tension et Volume maximal de la barre de son sont toutefois réduites à la moitié des valeurs des options Volume à la mise sous tension et Volume maximal réglées dans le menu Hôtel du téléviseur.
Example: Si la valeur du volume à la mise sous tension est de 20 et la valeur du volume maximal est de 90 pour le téléviseur, la valeur du volume à la mise sous tension sera de 10 et la valeur du volume maximal sera de 45 pour la barre de son.

Raccordement du téléviseur au récepteur

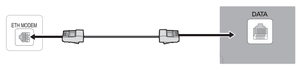

1. Branchez la prise [DATA] du téléviseur à la prise [ETH MODEM] du récepteur (câble ou satellite) à l'aide du câble de données.

✎ La prise « ETH MODEM » dans laquelle vous branchez le câble de données peut varier en fonction du type de récepteur.

Liste des fournisseurs qui offrent les câbles de données compatibles avec le téléviseur

♦ **Reportez-vous au code de l'étiquette sur les câbles de données.**

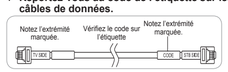

Fournisseur	Code de câble
Samsung OCC Enseo Guest-Tek	BN39-00865B
NXTV	BN39-01011B
NStreams	BN39-01110A
MTI	BN39-01011C

Mode hôtel - prêt à l'emploi

La fonction Mode hôtel - prêt à l'emploi effectue automatiquement la configuration du mode Hôtel, le réglage du pays, le réglage de l'horloge et du mode d'image lorsque le téléviseur est allumé pour la première fois. Elle s'exécute automatiquement aussi lorsque le téléviseur est allumé pour la première fois suite à une réinitialisation de service.

♦ **Réglage local**

– Mis en surbrillance initialement: US
– Si vous appuyez sur la touche Enter après avoir sélectionné Modifier, vous pouvez modifier le pays.
– Si un autre pays est sélectionné, le téléviseur s'éteint puis se rallume automatiquement.
– Si vous avez choisi un pays erroné, accédez de nouveau à la section Service du menu hôtel et effectuez de nouveau une réinitialisation du téléviseur.

♦ **OSD Configuration facile**

– Mis en surbrillance initialement: Interactive
– Si vous sélectionnez le bouton Hors ligne seulement, le mode Hôtel hors ligne est réglé par défaut et l'option « Mode hors ligne est fixé » s'affiche à l'écran pendant 3 secondes.
– Le téléviseur entre en mode RF automatiquement après l'affichage du message OSD « Standalone mode is set » (mode Hôtel hors ligne est fixé) pendant 3 secondes.
– Le menu de configuration interactif s'affiche lorsque vous sélectionnez le mode Interactif. Appuyez sur la touche de mise hors tension pour quitter le menu interactif.
– Si vous sélectionnez le mode Hors ligne, l'option « Sélectionner la langue du menu » s'affiche à l'écran.

♦ **Affichage de sélection de la langue des menus**

– Si vous sélectionnez « Hors ligne » à partir de l'option « Sélectionner mode téléviseur hôtel », l'option « Sélectionner la langue du menu » s'affiche.
– Mis en surbrillance initialement: English
– Durée de l'affichage: le délai OSD et l'utilisation de l'écran sont les mêmes que ceux des téléviseurs que Samsung offre aux consommateurs.
– Si vous appuyez sur la touche Enter, l'écran « Mode d'image » s'affiche.

♦ **OSD Configuration du téléviseur**

– Mis en surbrillance initialement: Standard.
– Le téléviseur affiche le Mode Image et vous pouvez choisir les modes Dynamique ou Image standard.

♦ **OSD Programmation automatique**

– Si vous appuyez sur la touche Enter, le téléviseur recherche automatiquement les chaînes.
– La durée d'affichage, qui commence au moment où l'enregistrement automatique se termine et où le tri automatique débute, est de 30 secondes.

♦ **Régler l'affichage du mode horloge, de l'heure avancée et du fuseau horaire**

– Mis en évidence initialement: Mode horloge: Auto, heure avancée: désactivée, Fuseau hor.: Heure de l'Est
– Si le téléviseur a été réglé sur les chaînes de diffusion numériques et que ces dernières transmettent de l'information sur la date et l'heure, réglez la mode horloge à Automatique. Le téléviseur réglera automatiquement la date et l'heure.
– Si le téléviseur n'est pas réglé sur les chaînes de diffusion numériques, réglez le mode horloge à Manuel, et ensuite réglez manuellement la date et l'heure.
– Activez et désactivez la fonction Heure d'été pour appliquer ou non l'heure avancée.
– Sélectionnez le fuseau horaire sur la carte qui s'affiche.

♦ **Scénario UI**

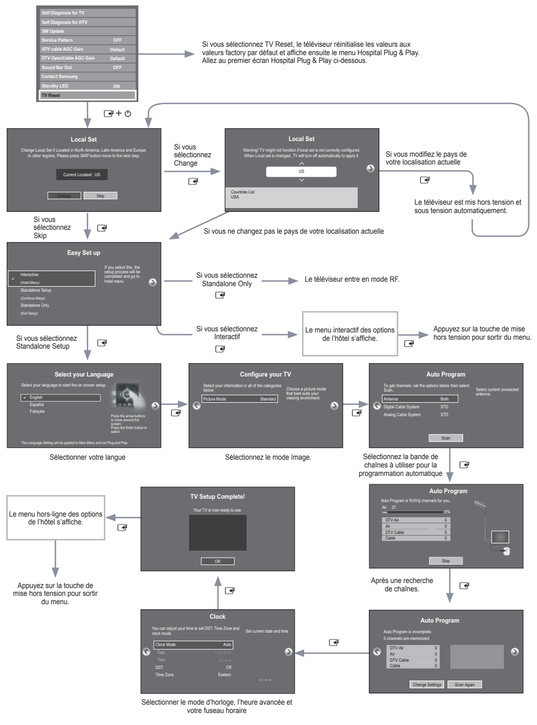

Spécifications de l'ensemble de fixation murale (VESA)

40 pouce

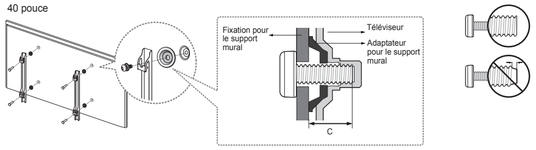

43 ~ 50 pouce

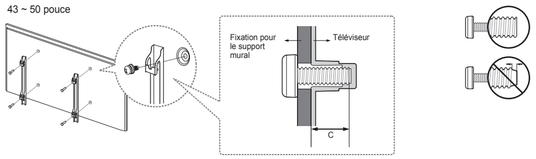

Installez le support mural sur un mur massif perpendiculaire au plancher. Si vous fixez le support à un matériau de construction autre que le placoplâtre, veuillez communiquer avec votre détaillant local. Si vous l'installez au plafond ou sur un mur incliné, il risque de tomber et de causer des blessures.

➣ Les dimensions standard pour les ensembles de fixation murale figurent dans le tableau ci-dessous.

➣ Les ensembles de fixation murale de Samsung sont fournis avec un guide d'installation détaillé. Toutes les pièces nécessaires à l'assemblage sont fournies.

➣ N'utilisez pas de vis non conformes aux Spécifications VESA relatives aux vis standard.

➣ N'utilisez pas de vis plus longues que les dimensions standard ou non conformes aux Spécifications VESA en la matière. Des vis trop longues pourraient endommager l'intérieur du téléviseur.

➣ En ce qui a trait aux supports muraux non conformes aux Spécifications de la norme VESA relatives aux vis, la longueur des vis peut différer selon les Spécifications du support mural.

➣ Ne serrez pas trop les vis; cela pourrait endommager le produit ou provoquer sa chute et causer des blessures. Samsung décline toute responsabilité dans le cas où de tels accidents se produiraient.

➣ Samsung ne saurait être tenue responsable des dommages au produit ou des blessures occasionnés par l'utilisation d'un support mural non conforme aux Spécifications VESA ou non recommandé, ou si le consommateur ne suit pas les instructions d'installation du produit.

➣ N'installez pas le téléviseur à un angle d'inclinaison de plus de 15 degrés.

➣ Il faut deux personnes pour fixer le téléviseur sur un mur.

Type de produit	Taille du téléviseur en pouces	Spécifications VESA de l'orifi ce de passage des vis (A * B) en millimètres	C (mm)	Vis standard	Quantité
Téléviseur à DEL	40	200 × 200	32.5 ~ 33.5	M8	4
	43 - 50		21.5 ~ 22.5		

N'installez pas le support mural lorsque le téléviseur est sous tension. Il pourrait survenir des blessures causées par un choc électrique.

Licence

DOLBY DIGITAL PLUS — Fabriqué sous licence de Dolby Laboratories. Dolby et le symbole double D sont des marques de commerce de Dolby Laboratories.

dts Premium Sound | 5.1 — Manufactured under a license from U.S. Patent No's: 5,956,674, 5,974,380, 5,978,762, 6,487,535, 6,226,616, 7,212,872, 7,003,467, 7,272,567, 7,668,723, 7,392,195, 7,930,184, 7,333,929 and 7,548,853. DTS, the Symbol, and DTS and the Symbol together are registered trademarks & DTS Premium Sound is a trademark of DTS, Inc. ©2012 DTS, Inc. All Rights Reserved.

dts Studio Sound — Manufactured under a license from U.S. Patent No's: 6,285,767, 8,027,477, 5,319,713, 5,333,201, 5,638,452, 5,771,295, 5,970,152, 5,912,976, 7,200,236, 7,492,907, 8,050,434, 7,720,240, 7,031,474, 7,907,736 and 7,764,802. DTS, the Symbol, and DTS and the Symbol together are registered trademarks & DTS Studio Sound is a trademark of DTS, Inc. ©2012 DTS, Inc. All Rights Reserved.

HDMI — HDMI, HDMI High Definition Multimedia Interface et le logo HDMI sont des marques de commerce ou des marques déposées de HDMI Licensing LLC aux États-Unis et dans d'autres pays.

DIVX HD — DivX Certified® to play DivX® video up to HD 1080p, including premium content.

ABOUT DIVX VIDEO: DivX® is a digital video format created by DivX, LLC, a subsidiary of Rovi Corporation. This is an official DivX Certified® device that has passed rigorous testing to verify that it plays DivX video. Visit divx.com for more information and software tools to convert your files into DivX videos.

ABOUT DIVX VIDEO-ON-DEMAND: This DivX Certified® device must be registered in order to play purchased DivX Video-on-Demand (VOD) movies.

To obtain your registration code, locate the DivX VOD section in your device setup menu. Go to vod.divx.com for more information on how to complete your registration.

DivX®, DivX Certified® and associated logos are trademarks of Rovi Corporation or its subsidiaries and are used under license.

Covered by one or more of the following U.S. patents: 7,295,673; 7,460,668; 7,515,710; 7,519,274

Avis sur les licences des logiciels ouverts

Le code source libre utilisé dans ce produit peut être consulté à la page Web indiquée ci-après. (http://opensource.samsung.com)

L'avis sur les licences des logiciels ouverts n'est valable que dans la version anglaise.

Dimensions

HG40ND470S / HG40ND477S / HG43ND470S / HG43ND477S / HG50ND470S / HG50ND477S

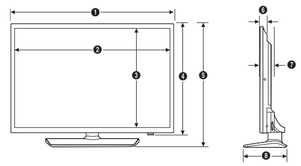

(Unité : pouce)

	❶	❷	❸	❹	❺	❻	❼	❽
HG40ND470S **HG40ND477S**	922.7	880.1	487.4	530.7	582.3	40.5	72.0	226.5
HG43ND470S **HG43ND477S**	985.5	942.9	531.3	575.3	624.2	40.5	72.2	226.5
HG50ND470S **HG50ND477S**	1140.8	1097.8	618.4	662.3	713.9	41.6	72.9	226.5

Spécifications

Facteurs environnementaux			
Température de fonctionnement	50 °F à 104 °F (10 °C à 40 °C)		
Niveau d'humidité en fonctionnement	10 à 80 %. sans condensation		
Température d'entreposage	-4 °F à 113 °F (-20 °C à 45 °C)		
Niveau d'humidité en entreposage	5 à 95 %. sans condensation		
Nom du modèle	HG40ND470S / HG40ND477S	HG43ND470S / HG43ND477S	HG50ND470S / HG50ND477S
Résolution d'affi chage	1920 x 1080		
Taille de l'écran (diagonale)	40" Catégorie (39.5" pouces en diagonale)	43" Catégorie (42.5" pouces en diagonale)	50" Catégorie (49.5" pouces en diagonale)
Son (sortie)	10W x 2		
Dimensions (L x P x H)			
Boîtier	922.7 x 72.0 x 530.7 mm	985.5 x 72.2 x 575.3 mm	1140.8 x 72.9 x 662.3 mm
Avec support	922.7 x 226.5 x 582.3 mm	985.5 x 226.5 x 624.2 mm	1140.8 x 226.5 x 713.9 mm
Poids			
Sans support	6.53 kg	7.71 kg	10.50 kg
Avec support	9.47 kg	10.65 kg	13.44 kg
Rotation du support (Gauche/droite)	20° / 60° / 90°		

➣ La conception et les spécifications peuvent faire l'objet de modifications sans préavis.

➣ Cet appareil est un appareil numérique de catégorie B.

AVERTISSEMENT : Cet appareil contient des produits chimiques reconnus par l'État de Californie pour causer le cancer et une toxicité de la reproduction.