

SONY®

Guide de l'utilisateur

Xperia Touch
G1109

Table des matières

Mise en route.....	5
À propos de ce Guide de l'utilisateur.....	5
Présentation.....	5
Assemblage.....	6
Première mise en route de votre appareil.....	6
Modes de projection.....	7
Détecteur de présence.....	9
Pourquoi ai-je besoin d'un compte Google ?.....	10
Sécurité de l'appareil.....	12
Pour s'assurer que l'appareil est bien protégé.....	12
Verrouillage de l'écran.....	12
Déverrouillage automatique de votre appareil.....	13
Apprendre les bases.....	14
Utiliser l'écran tactile.....	14
Utilisation de la commande gestuelle.....	15
Verrouiller et déverrouiller l'écran.....	20
Écran d'accueil.....	20
Écran Applications.....	21
Des raccourcis utiles.....	22
Parcourir les applications.....	23
Widgets.....	24
Raccourcis et dossiers.....	25
Arrière-plan et thèmes.....	26
Effectuer une capture d'écran.....	26
Notifications.....	27
Icônes dans la barre d'état.....	29
Présentation des applications.....	30
Batterie et maintenance.....	32
Utilisation de l'appareil.....	32
Mise à jour de votre appareil.....	32
Maintenance à l'aide d'un ordinateur.....	34
Stockage et mémoire.....	35
Sauvegarde et restauration de contenu.....	36
Télécharger des applications.....	40
Téléchargement d'applications à partir du Play Store.....	40
Téléchargement d'applications depuis d'autres sources.....	40
Internet et réseaux.....	41
Navigation sur le Web.....	41
Wi-Fi.....	41

Contrôler l'utilisation des données.....	43
Synchroniser des données sur votre appareil.....	44
Synchronisation avec des comptes en ligne.....	44
Synchronisation avec Microsoft Exchange ActiveSync.....	44
Paramètres de base.....	46
Accéder aux paramètres.....	46
Volume et sons.....	46
Coupez le son de votre appareil à l'aide du mode Ne pas déranger.....	47
Paramètres d'écran.....	48
Paramètres d'application.....	49
Réinitialiser vos applications.....	50
Paramètres de langue.....	51
Date et heure.....	51
Améliorer la qualité du son.....	51
Comptes utilisateurs multiples.....	52
Saisie de texte.....	54
Claviers virtuels.....	54
Modification de texte.....	55
Remplissage automatique.....	55
Météo et horloge.....	57
Réglages de la météo et de l'horloge.....	57
Présentation de la météo et de l'horloge.....	57
Tableau.....	58
Aperçu de mémos sur le tableau.....	58
Aperçu de la fenêtre du pavé d'écriture.....	58
Calendrier.....	60
Présentation du calendrier.....	60
Appel vidéo.....	62
Utilisation de l'appel vidéo.....	62
Contrôle vocal.....	63
Utilisation du contrôle vocal.....	63
Contacts.....	65
Ajout et modification de contacts.....	65
Création de groupes de contacts.....	66
Transférer des contacts.....	66
Sauvegarde des contacts.....	67
E-mail.....	68
Configuration des emails.....	68
Envoi et réception des emails.....	68
Organiser vos messages électroniques.....	69

Paramètres de compte de messagerie électronique.....	70
Gmail.....	70
Musique.....	71
Transférer de la musique sur votre appareil.....	71
Écouter de la musique.....	71
Appareil photo.....	74
Prise de vues et enregistrement de vidéos.....	74
Paramètres d'appareil photo généraux.....	75
Paramètres de l'appareil photo.....	78
Paramètres de la caméra vidéo.....	79
Photos et vidéos dans Album.....	80
Visionnage de photos et de vidéos.....	80
Menu de l'écran d'accueil Album.....	81
Partager et gérer des photos et vidéos.....	82
Masquer des photos et vidéos.....	83
Connectivité.....	84
Duplication de l'écran de votre appareil sur un téléviseur à l'aide d'une connexion sans fil.....	84
Connexion de votre appareil à des accessoires USB.....	84
NFC (communication courte distance).....	85
Technologie sans fil Bluetooth.....	87
Applications et fonctions intelligentes qui vous font gagner du temps.....	90
Google Feed.....	90
Accessibilité.....	91
Agrandissement.....	91
Taille de police.....	91
Correction de couleur.....	91
Audio mono.....	91
Assistance et informations légales.....	93
Application Assistance.....	93
Aide dans les menus et les applications.....	93
Redémarrage, réinitialisation et réparation.....	93
Aidez-nous à améliorer notre logiciel.....	94
Recyclage de votre appareil.....	95
Informations légales.....	95

Mise en route

À propos de ce Guide de l'utilisateur

Le présent Xperia Touch Guide de l'utilisateur concerne Android™ 8.0. Si vous ne savez pas exactement sous quelle version du logiciel fonctionne votre appareil, vous pouvez vérifier cette information dans le menu Réglages.

- ! Il est possible que les fonctions des mises à jour système et des mises à jour des applications de votre appareil soient différentes de celles décrites dans le présent Guide de l'utilisateur. La version d'Android pourrait ne pas être modifiée au cours d'une mise à jour. Pour plus d'informations sur les mises à jour logicielles, reportez-vous à la section *Mise à jour de votre appareil*, page 32.

Pour vérifier la version actuelle du logiciel et le numéro de modèle de votre appareil

- 1 Touchez **Paramètres** > **Système** > **À propos de l'appareil**.
- 2 La version actuelle du logiciel s'affiche alors sous Numéro de build. Le numéro de modèle de votre appareil s'affiche sous Modèle.

Présentation

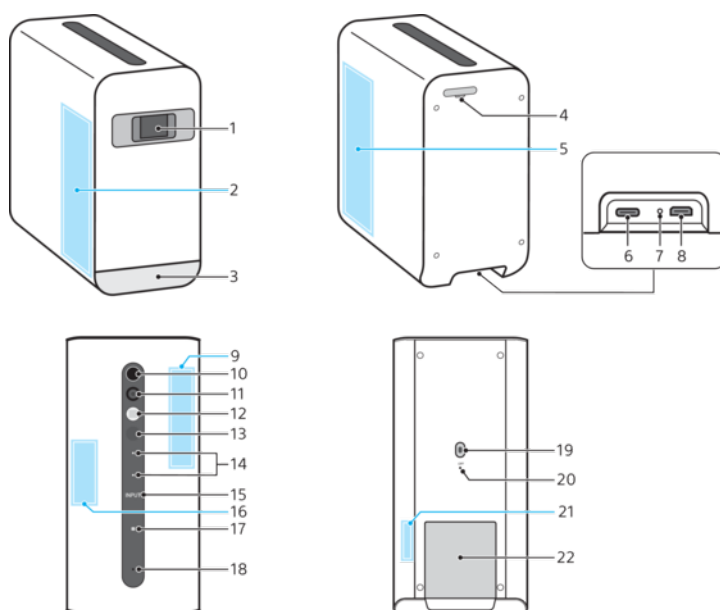

- | | |
|--|---|
| 1. Fenêtre de projection (fenêtre laser) | 12. Détecteur de présence |
| 2. Haut-parleur gauche | 13. Capteur de luminosité ambiante |
| 3. Voyant infrarouge de détection tactile | 14. Touches de volume |
| 4. Logement de la carte mémoire | 15. Touche INPUT |
| 5. Haut-parleur droit | 16. Surface de l'antenne Wi-Fi/Bluetooth® |
| 6. Port pour câble du chargeur/câble USB Type-C™ | 17. Zone de détection NFC |
| 7. Voyant LED | 18. Micro |
| 8. Port HDMI type D | 19. Capteur pour autofocus laser |
| 9. Surface de l'antenne GPS | 20. Touche d'ARRÊT forcé |
| 10. Touche Marche/Arrêt | 21. Capteur de température/d'humidité |
| 11. Caméra | 22. Cache du logement |

! Ne recouvrez pas le voyant infrarouge de détection tactile ou le capteur pour autofocus laser.

Assemblage

Pour insérer la carte mémoire

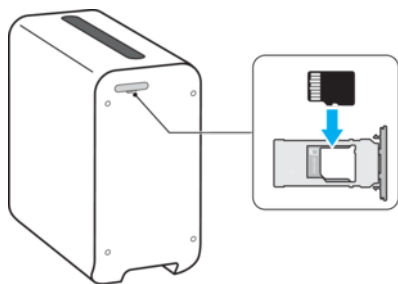

- 1 Retirez le support de la carte mémoire avec votre ongle.
- 2 Positionnez fermement la carte mémoire en respectant l'orientation indiquée sur l'illustration.
- 3 Repoussez délicatement le support dans l'emplacement jusqu'à ce qu'il se referme.

Première mise en route de votre appareil

Utilisez exclusivement le chargeur USB Type-C fourni pour recharger votre appareil, car les autres chargeurs USB risquent de l'endommager ou d'empêcher son bon fonctionnement. Reportez-vous à la section *Utilisation de l'appareil*, page 32.

Pour connecter le chargeur

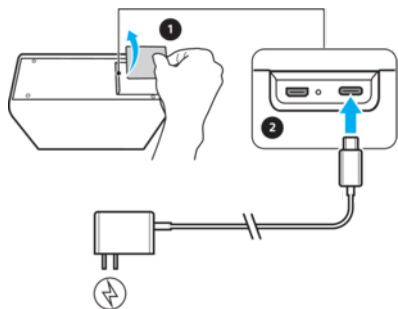

- 1 Retirez le cache de l'emplacement.
- 2 Connectez le chargeur au port prévu à cet effet, comme le montre l'illustration.
- 3 Remplacez délicatement le cache de l'emplacement.
- 4 Branchez le chargeur sur la prise électrique. L'indicateur de charge situé à côté de l'emplacement du câble d'alimentation s'allume brièvement.

Pour allumer l'appareil

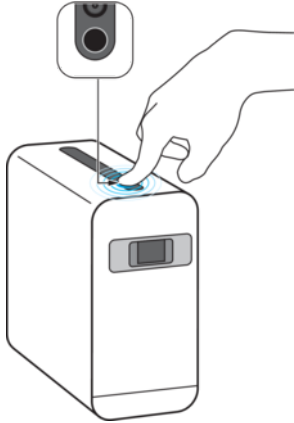

- 1 Placez l'appareil sur une surface propre, plate et horizontale. Assurez-vous qu'aucun obstacle ne se trouve devant l'appareil ou dans la zone de projection.
 - 2 Retirez le film qui protège la fenêtre de projection.
 - 3 Maintenez la touche Marche/Arrêt enfoncée jusqu'à ce que les boutons de volume s'éclairent. Une fois l'appareil allumé, la projection démarre environ 30 secondes plus tard.
- 💡 Lorsque vous démarrez votre appareil pour la première fois, un guide de configuration vous aide à configurer les paramètres de base, à vous connecter à vos comptes (par exemple, un compte Google™) et à personnaliser votre appareil.

Pour arrêter l'appareil

- 1 Maintenez enfoncée la touche Marche/Arrêt jusqu'à ce que le menu des options s'affiche.
 - 2 Dans le menu des options, touchez **Éteindre**.
- ⚠ L'appareil peut mettre quelques instants à s'arrêter.

Modes de projection

Vous pouvez projeter l'écran sur une table ou sur un mur. La projection sur une table vous permet de profiter pleinement des fonctions de l'écran tactile, tandis que la projection sur un mur est idéale pour visionner les contenus multimédias, comme des films. Vous pouvez aussi modifier l'orientation du mode de projection si les applis sont affichées à la verticale.

- ⚠ Lorsque la température du projecteur dépasse la plage de fonctionnement normale, un avertissement apparaît en haut à droite de l'Écran d'accueil. Le projecteur s'éteint automatiquement dès qu'il devient trop chaud.

Pour naviguer sur l'écran tactile

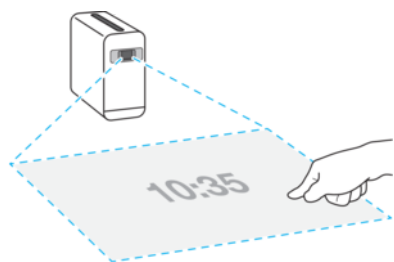

- Avec votre doigt, parcourez l'écran projeté.
L'image projetée mesure 58 cm de large.
- ! L'appareil interrompt automatiquement la projection s'il est déplacé ou soulevé en cours d'opération.

Pour sélectionner l'endroit où vous voulez projeter l'animation de démarrage

- 1 Touchez **Paramètres** > **Affichage** > **Animation de démarrage**.
- 2 Sélectionnez une option.

Pour projeter les informations sur un mur

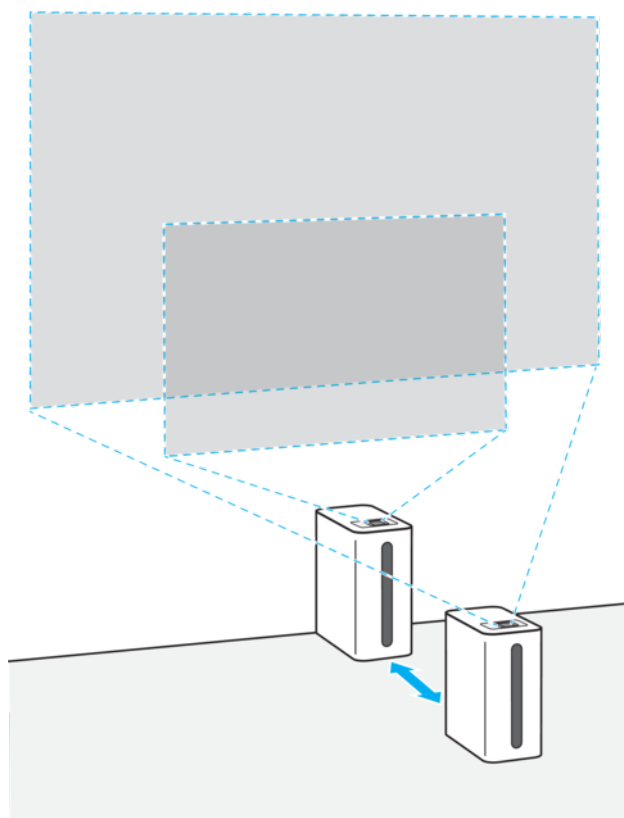

- 1 Placez l'appareil directement contre le mur en respectant l'orientation indiquée sur l'illustration. Assurez-vous qu'aucun obstacle ne se trouve au-dessus de l'appareil ou dans la zone de projection.
 - 2 Pour augmenter ou diminuer la zone de projection, déplacez l'appareil plus ou moins loin du mur (voir illustration). La taille de l'image projetée varie en fonction de la distance par rapport au mur :
 - 0 cm : 58 cm
 - Environ 9 cm : 101 cm
 - Environ 18 cm : 152 cm
 - Environ 28 cm : 203 cm
- ! Les fonctions tactiles ne sont disponibles que lorsque l'appareil est placé sur une surface horizontale ou directement contre une surface verticale.
- 💡 Elles ne fonctionnent pas correctement dans les cas suivants :
 - Si l'appareil est placé sur une surface brillante ou réfléchissante, ou en plein soleil.
 - Si vous portez des bijoux qui réfléchissent la lumière ou bien du vernis à ongles sombre ou à paillettes.

Pour estomper l'écran lorsque vous levez l'appareil

- 1 Touchez **Paramètres > Affichage**.
- 2 Touchez le commutateur **Assombrir l'écran quand l'appareil est soulevé** pour activer ou désactiver cette fonction.

Pour modifier l'orientation de la projection

- 1 Touchez **Paramètres > Affichage > Orientation verticale des applis**.
 - 2 Sélectionnez le réglage d'orientation souhaité.
- ! Étant donné le nombre limité d'applications tierces compatibles avec la tablette, Xperia Touch ne prend pas en charge la vue Paysage dans certaines applications.

Détecteur de présence

Votre appareil est équipé d'un détecteur pour repérer la présence de l'utilisateur, d'après le mouvement des sources de chaleur. Lorsque le détecteur de présence détecte quelqu'un, votre appareil quitte le mode veille et commence la projection.

Il commence à fonctionner lorsque vous utilisez le mode de projection murale, 10 secondes après la mise en veille de l'appareil. Vous pouvez aussi régler le détecteur de présence manuellement en vue d'une projection sur table. Le détecteur de présence offre une plage de détection de 110° jusqu'à deux mètres.

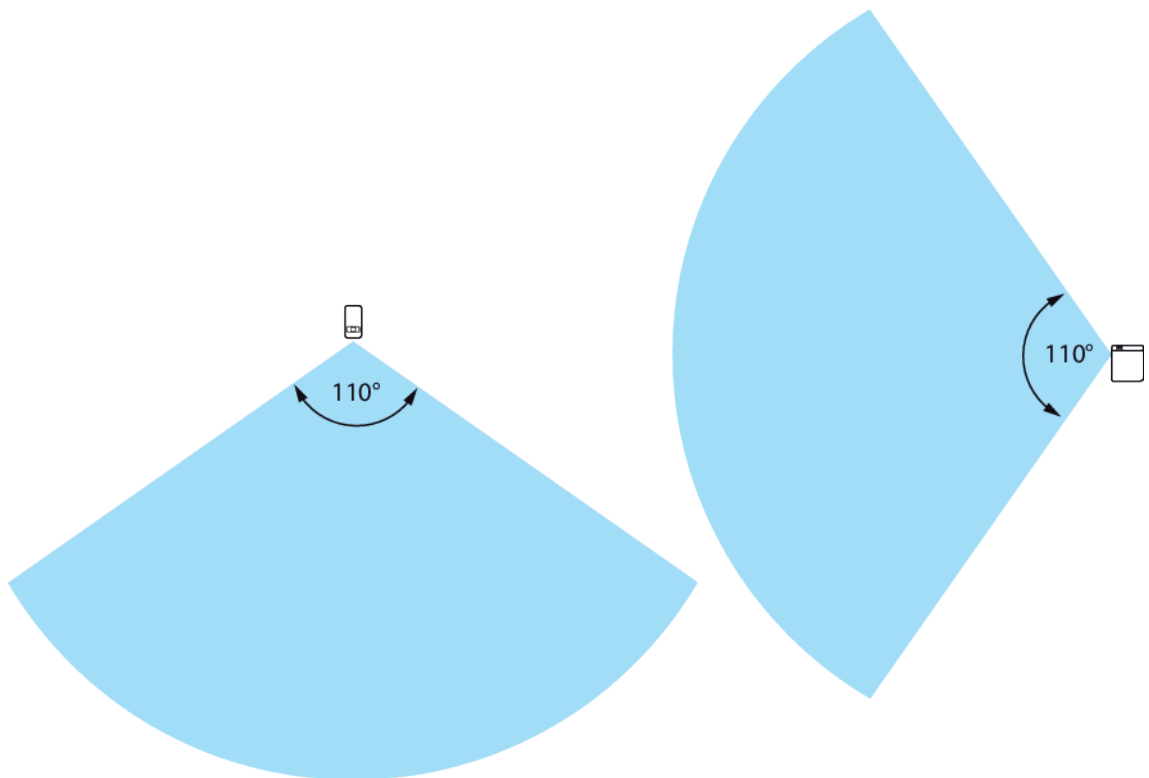

- ! Le détecteur de présence peut détecter une seule personne, mais également un animal domestique ou un appareil de chauffage. Il risque de ne pas fonctionner correctement si un système de climatisation modifie la température ambiante ou si l'utilisateur reste immobile devant l'appareil.

Pour modifier les réglages du détecteur de présence

- 1 Touchez **Paramètres > Affichage**.
- 2 Touchez **Réglages du détecteur de présence**, puis sélectionnez une option.

Pourquoi ai-je besoin d'un compte Google ?

Votre appareil Xperia fonctionne sous la plateforme Android développée par Google. Lorsque vous l'achetez, votre appareil est préconfiguré avec un grand nombre d'applications et de services Google, comme Gmail™, Google Maps™, YouTube™ et l'application Play Store™. Pour tirer le meilleur parti de ces services, vous avez besoin d'un compte Google. Un compte Google vous permet d'effectuer les opérations suivantes :

- Télécharger et installer des applications à partir de Google Play™.
- Synchroniser vos emails, vos contacts et votre calendrier à l'aide de Gmail.
- Discuter avec des amis via l'application Hangouts™.
- Synchroniser l'historique des recherches et les signets grâce au navigateur Web Google Chrome™.
- Vous identifier comme l'utilisateur autorisé après une réparation logicielle à l'aide du logiciel Xperia Companion.
- Localiser, verrouiller ou effacer à distance les données d'un appareil perdu à l'aide du service Rechercher mon appareil.

Pour plus d'informations sur Android et Google, rendez-vous sur le site <http://support.google.com>.

- ! Vous devez impérativement mémoriser le nom d'utilisateur et le mot de passe de votre compte Google, au cas où vous seriez amené à vous identifier pour des raisons de sécurité. En l'occurrence, si vous n'êtes pas en mesure de fournir le nom d'utilisateur et le mot de passe de votre compte Google, votre appareil sera verrouillé. Si vous disposez de plusieurs comptes Google, veillez à bien saisir les identifiants du compte dont il est question.

Pour configurer un compte Google sur votre appareil

- 1 Touchez **Paramètres** > **Utilisateurs et comptes** > **Ajouter un compte** > **Google**.
 - 2 Suivez les instructions de l'Assistant d'enregistrement pour créer un compte Google ou connectez-vous si vous avez déjà un compte.
- 💡 Vous pouvez également vous connecter ou créer un compte Google à partir du guide de configuration la première fois que vous démarrez votre appareil. Sinon, rendez-vous sur <https://myaccount.google.com/> et créez un compte en ligne.

Pour supprimer un compte Google

- 1 Touchez **Paramètres** > **Utilisateurs et comptes** > **Google**.
 - 2 Sélectionnez le compte Google à supprimer.
 - 3 Touchez **Supprimer le compte**.
 - 4 Touchez à nouveau **Supprimer le compte** pour confirmer.
- ! Si vous supprimez votre compte Google, toutes les fonctionnalités de sécurité qui y étaient associées ne seront plus disponibles.

Sécurité de l'appareil

Pour s'assurer que l'appareil est bien protégé

Votre appareil inclut des options de sécurité fortement recommandées en cas de perte ou de vol.

- ! Lorsque vous utilisez une option de sécurité pour protéger votre appareil, vous devez impérativement mémoriser les détails fournis lors de la configuration.

Verrouillage de l'écran

Définissez le verrouillage d'écran de votre appareil à l'aide d'un code PIN, d'un mot de passe, d'un schéma ou d'une afin d'empêcher quiconque d'utiliser votre appareil sans autorisation. Une fois le verrouillage paramétré, il est impossible de déverrouiller l'écran ou d'effacer le contenu de l'appareil via la fonction de réinitialisation des paramètres d'usine sans avoir fourni les informations de verrouillage de l'écran.

- 💡 Si vous ajoutez vos coordonnées aux informations de verrouillage de l'écran (votre email, par exemple), ces informations pourront servir à récupérer votre appareil si vous le perdez.

Compte Google

Ajoutez un compte Google pour pouvoir utiliser le service Rechercher mon appareil. Dans certains cas, et pour des raisons de sécurité, vous devrez peut-être vous identifier à l'aide de votre compte Google.

Localiser mon appareil

Utilisez le service Rechercher mon appareil pour localiser, verrouiller ou déverrouiller à distance un appareil perdu, ou pour effacer son contenu à distance. Une fois que vous êtes connecté à votre compte Google, le service Rechercher mon appareil est activé par défaut.

Sauvegarde

Sauvegardez le contenu de votre appareil pour parer à toute éventualité (dégradation, perte ou vol). Reportez-vous à la section *Sauvegarde et restauration de contenu*, page 36.

Verrouillage de l'écran

Lorsque l'écran est verrouillé, vous devez le déverrouiller en le balayant ou en saisissant votre schéma personnel, votre code PIN, votre mot de passe. Au départ, le balayage d'écran non protégé est paramétré, mais il est recommandé d'utiliser un système de verrouillage d'écran plus sûr pour protéger votre appareil.

Le niveau de sécurité de chaque type de verrouillage est répertorié ci-dessous, du plus faible au plus fort :

- Balayage : pas de protection, mais vous disposez d'un accès rapide à l'écran d'accueil.
- Schéma : dessinez un schéma simple avec votre doigt pour déverrouiller votre appareil.
- PIN : saisissez un code PIN numérique d'au moins quatre chiffres pour déverrouiller votre appareil.
- Mot de passe : saisissez un mot de passe alphanumérique pour déverrouiller votre appareil.

Pour configurer les notifications sur l'écran de verrouillage, reportez-vous à la section *Notifications*, page 27.

Pour créer ou modifier un verrouillage d'écran

- ! Vous devez absolument mémoriser le schéma, le code PIN ou le mot de passe de verrouillage de l'écran. Si vous oubliez ces informations, vous ne pourrez pas restaurer des données importantes telles que les contacts et les messages. Consultez les conseils de dépannage correspondant à votre appareil à l'adresse <http://support.sonymobile.com>.
- 1 Recherchez et touchez **Réglages > Verrouillage d'écran et sécurité > Verrouillage de l'écran**.
- 2 Si vous y êtes invité, confirmez votre verrouillage d'écran actuel.
- 3 Sélectionnez une option et suivez les instructions affichées à l'écran.
- 4 Lorsque vous utilisez un verrouillage d'écran sécurisé, vous pouvez paramétrer le bouton Marche/Arrêt pour verrouiller l'écran, définir le moment où le verrouillage doit s'activer et créer un message de l'écran de verrouillage en appuyant sur .
- 💡 Si vous utilisez un compte Microsoft Exchange ActiveSync (EAS), les réglages de sécurité EAS peuvent limiter le type de verrouillage de l'écran aux seuls code PIN ou mot de passe. Contactez votre administrateur réseau pour connaître les politiques de sécurité réseau en vigueur.

Déverrouillage automatique de votre appareil

Avec la fonction Smart Lock, votre appareil peut se déverrouiller automatiquement dans certaines situations, par exemple lorsqu'il est connecté à un appareil Bluetooth ou lorsque vous le portez sur vous.

La fonction Smart Lock est disponible dans la plupart des pays et des régions.

Pour plus d'informations sur la fonction Smart Lock, rendez-vous sur le site <http://www.support.google.com/> et recherchez « smart lock ».

Pour activer Smart Lock

- 1 Si vous n'avez pas défini de schéma, de code PIN ou de mot de passe pour verrouiller votre écran, faites-le.
- 2 Touchez **Réglages > Verrouillage d'écran et sécurité > Agents de confiance**.
- 3 Touchez le curseur **Smart Lock (Google)** pour activer cette fonction, si nécessaire.
- 4 Touchez .
- 5 Touchez **Smart Lock**.
- 6 Saisissez votre schéma de déverrouillage, votre code PIN ou votre mot de passe. Vous devez saisir ces identifiants pour modifier les réglages Smart Lock.
- 7 Sélectionnez un type de verrouillage Smart Lock.

Apprendre les bases

Utiliser l'écran tactile

Tapotement

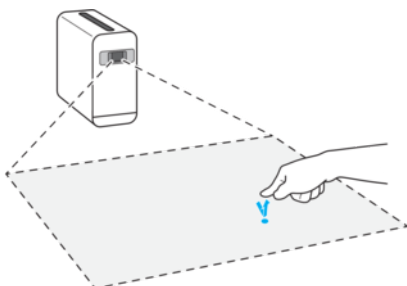

- Ouvrir ou sélectionner un élément.
- Cocher ou décocher une case ou option.
- Saisir du texte avec le clavier virtuel.

Appui long

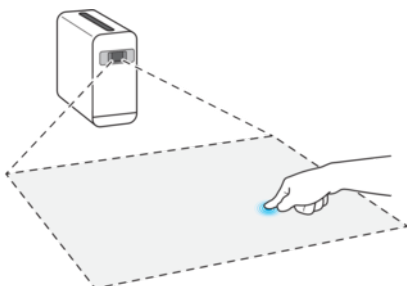

- Déplacez un élément.
- Activez un mode de sélection pour sélectionner plusieurs éléments d'une liste, par exemple.

Zoom avant ou arrière avec les doigts

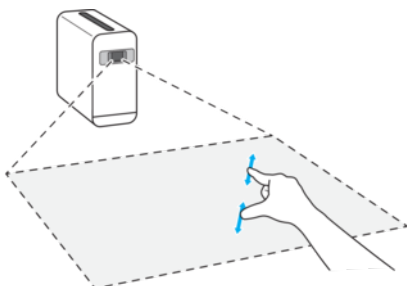

- Effectuez un zoom avant ou arrière sur des pages Web, des photos, des cartes ou lorsque vous prenez des photos et des vidéos.

Balayage et défilement

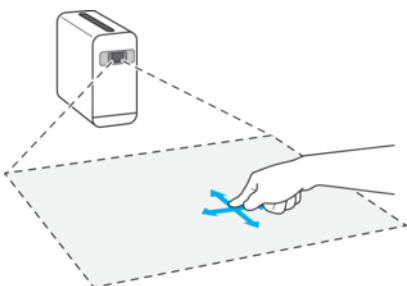

- Faites défiler vers le haut et le bas ou la gauche et la droite.

- Balayez vers la gauche ou la droite, par exemple, entre les volets de l'écran d'accueil.

Effleurement

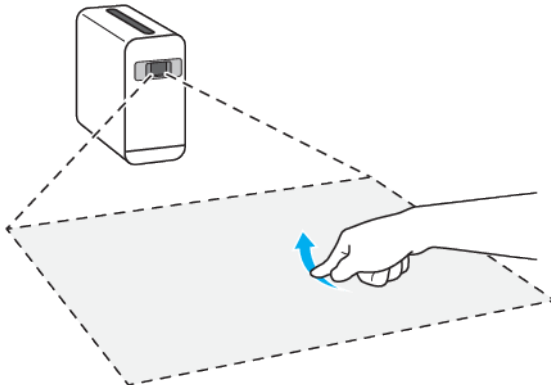

- Faire défiler rapidement, par exemple, une liste ou une page Web. Vous pouvez arrêter le mouvement de défilement en tapant sur l'écran.

Utilisation de la commande gestuelle

La fonction Geste vous permet d'utiliser les gestes pris en charge pour contrôler votre appareil sans toucher l'écran. Cette fonction n'est disponible que pour la projection murale.

Pour activer la session de suivi, placez-vous devant la caméra et réalisez les mouvements demandés. La plage de détection de la fonction Geste se situe à 50° de la caméra. Placez-vous à une distance de la caméra comprise entre 1 et 4 m pour qu'elle puisse vous détecter.

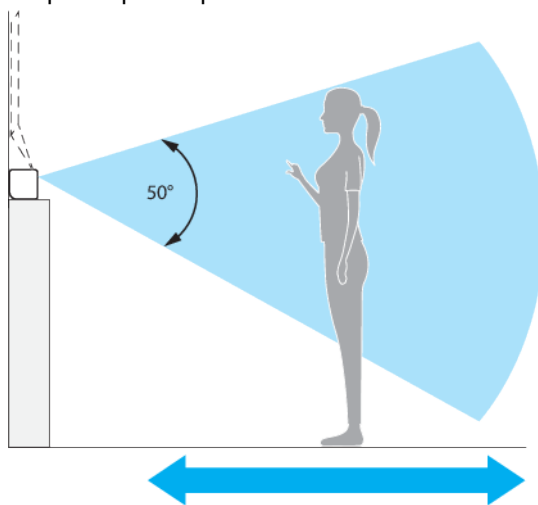



- ! La fonction Geste n'est disponible que pour certaines des applications et fonctions Android.

Pour activer ou désactiver la commande gestuelle

- 1 Touchez **Paramètres** > **Accessibilité** > **Geste**.
- 2 Touchez le curseur pour activer ou désactiver cette fonction.

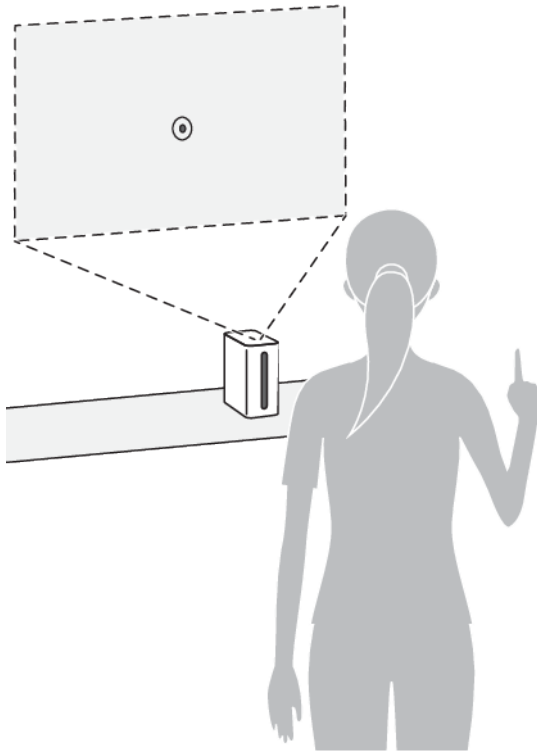
Pour activer une session de suivi



- 1 Assurez-vous que votre appareil est en mode de projection murale.
 - 2 Placez-vous face à l'écran de projection et levez la main, comme sur l'illustration.
 - 3 Gardez le doigt immobile pendant une seconde au moins pour que le projecteur le reconnaisse. Dès que l'icône  apparaît, vous pouvez lancer la session de suivi.
 - 4 Gardez la main en l'air pour que la session de suivi reste active. Abaissez la main pour mettre fin à la session.
-  La caméra n'est pas capable de détecter votre main si la salle est plongée dans l'obscurité totale. Veillez donc à ce que la lumière ambiante soit suffisante lorsque vous utilisez la fonction Geste.

Pour naviguer sur l'écran projeté

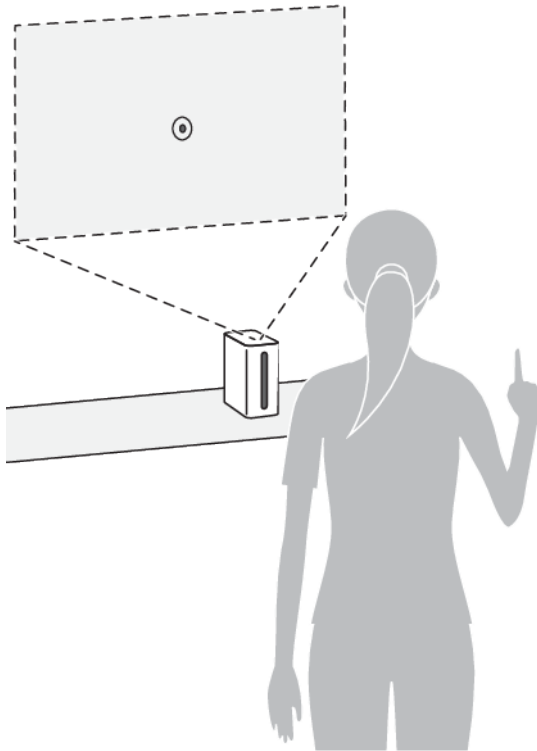

- Lorsqu'une session de suivi est activée, servez-vous de votre index pour vous déplacer sur l'écran.
- ! Rien ne doit recouvrir votre index pour éviter toute interférence avec le détecteur.

Pour cliquer sur un élément

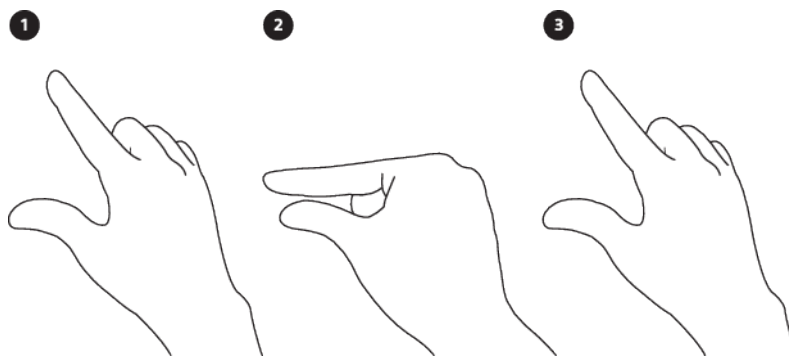

- 1 Lorsqu'une session de suivi est activée, servez-vous de votre index pour pointer sur l'élément voulu avec l'icône .
- 2 Pour cliquer sur l'élément, rapprochez votre pouce et votre index pour qu'ils se touchent brièvement, comme le montre l'illustration.
- 3 Écartez ensuite ces doigts l'un de l'autre pour terminer le mouvement.

Pour faire glisser et déposer un élément

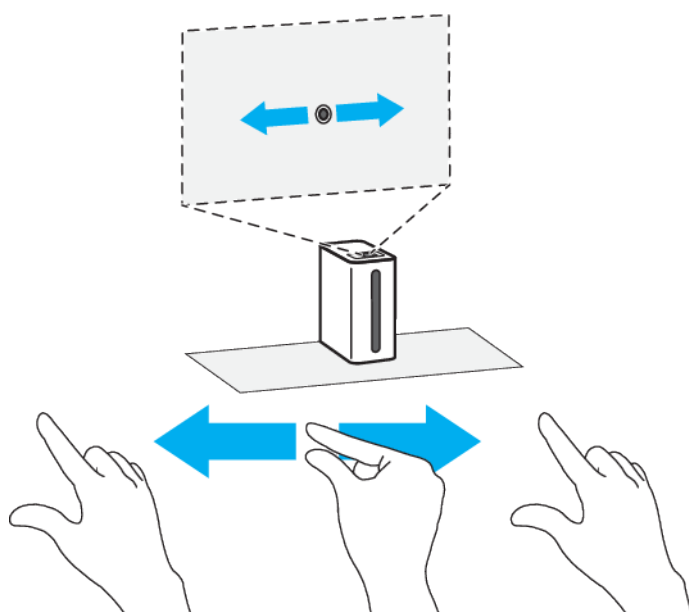

- 1 Lorsqu'une session de suivi est activée, servez-vous de votre index pour pointer sur l'élément voulu avec l'icône ◉.
- 2 Rapprochez votre pouce et votre index pour sélectionner et maintenir l'élément, comme le montre l'illustration. L'icône ● apparaît.
- 3 Tout en maintenant le pouce et l'index dans cette position, faites bouger votre main pour déplacer l'élément à l'endroit voulu.
- 4 Pour déposer l'élément, écartez vos doigts l'un de l'autre, comme sur l'illustration.

Pour couper ou réactiver le son de votre appareil



- Lorsqu'une session de suivi est activée, mettez l'index devant la bouche, comme sur l'illustration.

Pour parcourir le panneau de commande pour du contenu audio ou vidéo

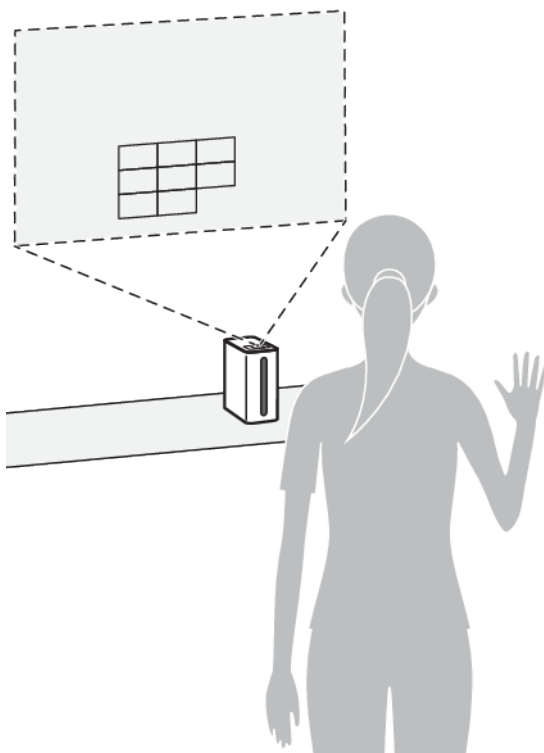

- Lorsque du contenu vidéo ou audio est lu en mode de projection murale, levez la main, paume ouverte.

Pour contrôler du contenu audio ou vidéo avec la paume de la main

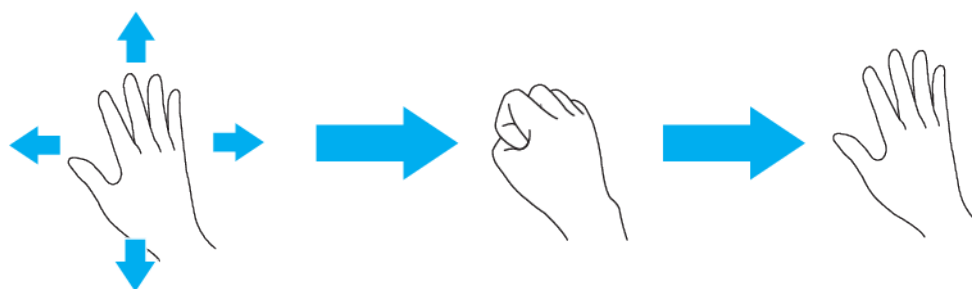

- 1 Lorsque du contenu vidéo ou audio est lu en mode de projection murale, placez-vous face à l'écran.
 - 2 Levez une main, paume ouverte. Le panneau de commande apparaît.
 - 3 Tout en gardant la paume ouverte, bougez la main vers le haut, le bas, la gauche ou la droite pour sélectionner une option.
 - 4 Pour effectuer l'option voulue, serrez le poing.
 - 5 Pour fermer le panneau de commande, baissez la main.
- 💡 Pour passer du mode de commande gestuelle avec la paume à celui de commande avec le doigt, baissez la main.

Présentation du panneau de commande gestuelle

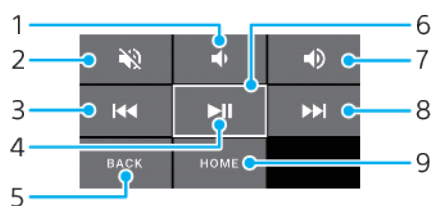

1	Réduction du volume
2	Couper le son/Réactiver le son
3	Toucher ce bouton pour lire l'élément précédent ou le toucher longuement pour effectuer un retour arrière rapide
4	Pause/Lecture
5	Retour
6	Bouton sélectionné
7	Augmentation du volume
8	Toucher ce bouton pour lire l'élément suivant ou le maintenir enfoncé pour effectuer une avance rapide
9	Toucher ce bouton pour revenir à l'écran d'accueil ou le toucher longuement pour activer Google Voice

Verrouiller et déverrouiller l'écran

Lorsque votre appareil est allumé et reste inactif pendant une certaine durée, l'écran s'assombrit pour économiser la batterie. Vous pouvez choisir un verrouillage qui empêche les actions non sollicitées sur l'écran tactile lorsque vous n'utilisez pas votre téléphone. Vous pouvez modifier ultérieurement les réglages de sécurité et ajouter d'autres types de verrous. Reportez-vous à la section *Verrouillage de l'écran*, page 12.

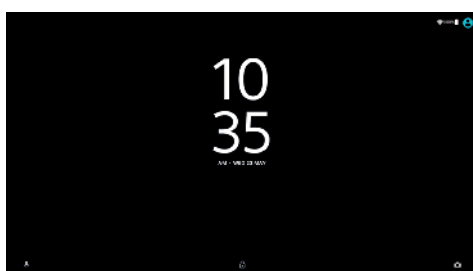

Pour activer ou désactiver l'écran

- Appuyez brièvement sur la touche Marche/Arrêt .

Pour verrouiller l'écran

Lorsque l'écran est actif, appuyez brièvement sur la touche Marche/Arrêt .

Écran d'accueil

L'écran d'accueil est le point de départ pour utiliser votre appareil. Il s'apparente au bureau d'un écran d'ordinateur. Le nombre de volets d'écran d'accueil est représenté par une série de points dans le bas de l'écran d'accueil. Le point en surbrillance montre le volet actuellement affiché.

- Si l'Assistant Google est activé, l'icône d'écran d'accueil  apparaît dans la barre de navigation.

Pour aller à l'écran Accueil

- Appuyez sur .

Volets de l'écran d'accueil

Vous pouvez ajouter de nouveaux volets à votre écran d'accueil (20 volets maximum) et en supprimer. Vous pouvez également définir le volet que vous souhaitez utiliser comme volet principal de l'écran d'accueil.



Pour définir un volet comme volet principal de l'écran d'accueil

- 1 Touchez longuement n'importe quelle zone de votre écran d'accueil.
 - 2 Balayez l'écran vers la gauche ou la droite pour accéder au volet que vous souhaitez définir comme volet principal de l'écran d'accueil, puis touchez .
- ! Lorsque le service Google Now est activé, le volet le plus à gauche lui est réservé et le volet principal de l'écran d'accueil ne peut pas être modifié. Pour plus d'informations, reportez-vous à la section *Google Feed*, page 90.

Pour ajouter un volet à votre écran d'accueil



- 1 Touchez longuement n'importe quelle zone de votre écran d'accueil.
 - 2 Balayez les volets complètement vers la droite ou vers la gauche, puis touchez .
- ! Lorsque le service Google Now est activé, le volet le plus à gauche lui est réservé et aucun autre volet ne peut être ajouté à la partie gauche. Pour plus d'informations, reportez-vous à la section *Google Feed*, page 90.

Pour supprimer un volet de votre écran d'accueil

- 1 Touchez longuement n'importe quelle zone de votre écran d'accueil.
- 2 Balayez l'écran vers la gauche ou vers la droite pour accéder au volet à supprimer, puis touchez  dans le coin supérieur droit du volet.

Paramètres de l'écran d'accueil

Pour désactiver ou désinstaller une application à partir de l'écran d'accueil

- ! La désactivation d'une appli préinstallée supprime toutes les données, mais l'appli peut être réactivée depuis Paramètres > Applications et notifications. Seules les applis téléchargées peuvent être totalement désinstallées.
- 1 Touchez longuement l'application que vous souhaitez désactiver ou désinstaller. L'icône  apparaît si l'application peut être désactivée ou désinstallée.
 - 2 Touchez  > **Désactiver** > **DÉSACTIVER** si l'appli était préinstallée sur votre appareil ou  > **Désinstaller** > **OK** si vous souhaitez désinstaller une appli téléchargée.

Pour ajuster la taille des icônes de l'écran d'accueil

- 1 Touchez longuement n'importe quelle zone de l'écran d'accueil, puis touchez .
- 2 Touchez **Taille des icônes**, puis sélectionnez une option.

Écran Applications

L'écran Applications, que vous ouvrez à partir de l'écran d'accueil, contient les applications qui sont préinstallées sur votre appareil, ainsi que les applications que vous avez téléchargées.

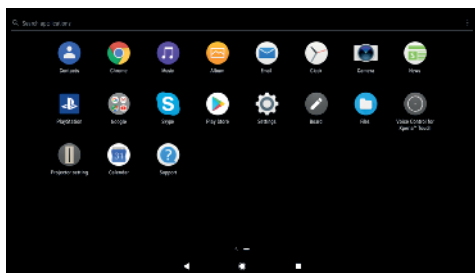

Pour voir toutes vos applications sur l'écran des applications

- 1 Dans votre écran d'accueil, tapez sur
- 2 Effleurez l'écran des applications vers la gauche ou la droite.

Pour activer ou désactiver les listes d'applis recommandées

- 1 Touchez longuement une zone vide de l'écran d'accueil, puis touchez
- 2 Touchez le curseur **Recommandations d'applis**.

Pour ouvrir une application à partir de l'écran des applications

- Lorsque l'écran des applications est ouvert, effleurez l'écran vers la gauche ou la droite pour trouver l'application, puis appuyez sur l'application.

Pour rechercher une application à partir de l'écran des applications

- 1 Lorsque l'écran des applications est ouvert, touchez **Rechercher** ou balayez simplement l'écran des applications ou l'écran d'accueil vers le bas.
- 2 Entrez le nom de l'application que vous souhaitez rechercher.

Pour organiser vos applications sur l'écran Application

- 1 Lorsque l'écran des applications est ouvert, appuyez sur
- 2 Tapez sur **Trier les applis**, puis sélectionnez une option.

Pour ajouter un raccourci d'application à l'écran d'accueil

- 1 Sur l'écran des applications, touchez et maintenez enfoncée une icône d'application jusqu'à ce que celle-ci soit sélectionnée, puis faites glisser l'icône vers le haut de l'écran. L'écran d'accueil s'ouvre.
- 2 Faites glisser l'icône vers l'emplacement souhaité sur l'écran d'accueil, puis retirez votre doigt.

Pour déplacer une application sur l'écran des applications

- 1 Lorsque l'écran des applications est ouvert, touchez
- 2 Assurez-vous que **Tri personnalisé** est sélectionné sous **Trier les applis**.
- 3 Touchez longuement l'application jusqu'à ce qu'elle soit sélectionnée, puis faites-la glisser vers son nouvel emplacement.

Des raccourcis utiles

Vous pouvez accéder aux raccourcis directement à partir des icônes des applications, pour désinstaller des applis téléchargées ou faire apparaître d'autres options rapides. Si, par exemple, vous appuyez longuement sur l'icône du calendrier, vous pourrez créer un événement ou définir un rappel. Toutes les applis sont associées à un raccourci menant à des infos, où vous avez la possibilité d'ajuster les réglages et les autorisations de notification. Appuyez sur pour accéder aux infos sur une appli.

Pour utiliser des raccourcis utiles

- 1 Appuyez longuement sur l'icône de l'appli voulue sur l'écran d'accueil ou l'écran des applications.
 - 2 Faites votre choix parmi les options qui s'affichent. Par exemple, touchez ⓘ pour accéder aux infos de l'appli ou ✕ pour désactiver ou désinstaller l'application.
- 💡 Si l'icône ✕ n'apparaît pas, touchez ⓘ pour afficher d'autres options.

Pour désactiver ou désinstaller une application à partir de l'écran des applications

- ! Les applis ne peuvent pas toutes être désinstallées ou désactivées. Cela dépend de l'application en question, ainsi que de son origine (préinstallée ou téléchargée). Les applis téléchargées peuvent être désinstallées. Les applis préinstallées, elles, ne peuvent pas être désinstallées, mais uniquement désactivées, à condition que l'application concernée prenne en charge cette fonction. Si vous désactivez une application préinstallée, vous pouvez ensuite la réactiver en sélectionnant Paramètres > Applications et notifications > Informations sur les applications.
- 1 Touchez longuement l'application que vous souhaitez désactiver ou désinstaller. L'icône ✕ apparaît si l'application peut être désactivée ou désinstallée.
 - 2 Touchez ✕ > **Désactiver** > **DÉSACTIVER** si l'appli était préinstallée sur votre appareil ou ✕ > **Désinstaller** > **OK** si vous souhaitez désinstaller une appli téléchargée.
- 💡 Si l'icône ✕ n'apparaît pas, touchez ⓘ pour afficher d'autres options.

Parcourir les applications

Vous pouvez parcourir les applications à l'aide des touches de navigation et de la fenêtre des applications récemment utilisées, ce qui vous permet de basculer facilement entre toutes les applications récemment utilisées. Les touches de navigation sont la touche Retour, la touche Accueil et la touche Applications récentes. Vous avez également la possibilité d'ouvrir deux applications simultanément à l'aide du mode d'affichage fractionné. L'application doit pour cela prendre en charge la fonction multi-fenêtre. Certaines applications se ferment lorsque vous appuyez sur la touche Accueil ● pour en sortir, tandis que d'autres peuvent être suspendues ou continuer à fonctionner en arrière-plan. Si une application est suspendue ou s'exécute en arrière-plan, vous pouvez reprendre là où vous en étiez lorsque vous la rouvrez.

Présentation de la navigation dans les applications

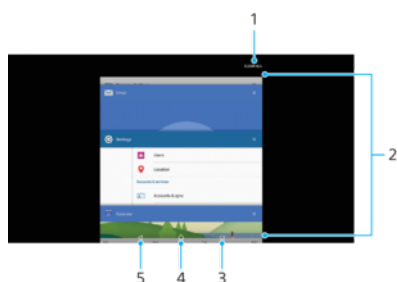

- 1 Tout effacer – Toucher cette option pour fermer toutes les dernières applications utilisées
- 2 Fenêtre des applications utilisées récemment – Toucher cette fenêtre pour ouvrir une application utilisée récemment
- 3 Touche de navigation Applications récentes – Toucher pour ouvrir la fenêtre des applications récemment utilisées et la barre des favoris.
- 4 Touche Accueil – Toucher pour revenir à l'écran d'accueil

Pour ouvrir la fenêtre des applications récemment utilisées

- Appuyez sur .

Pour passer rapidement d'une application utilisée récemment à une autre

- Appuyez deux fois rapidement sur .

Pour fermer toutes les dernières applications utilisées

- Appuyez sur , puis touchez **Tout effacer**.

Pour ouvrir un menu dans une application

- Lorsque vous utilisez l'application, touchez .

! Un menu n'est pas disponible dans toutes les applications.

Mode écran fractionné

Le mode écran fractionné vous permet d'afficher deux applications en même temps, comme votre boîte de réception d'emails et un navigateur Web, par exemple.



1 Application 1 dans la fenêtre de gauche

2 Séparation de l'écran fractionné : faites-la glisser pour redimensionner les fenêtres.

3 Application 2 dans la fenêtre de droite



4 Touche de fractionnement d'écran : sélectionnez une application utilisée récemment.

5 Touche Accueil : permet de revenir à l'écran d'accueil.

6 Touche Retour : revient à l'écran précédent au sein d'une application ou ferme l'application.

! Les applications ne sont pas toutes compatibles avec le mode écran fractionné.

Pour utiliser le mode écran fractionné

- 1 Assurez-vous que les deux applications que vous voulez utiliser en mode écran fractionné sont ouvertes et s'exécutent en arrière-plan.
- 2 Ouvrez l'application que vous voulez utiliser en mode écran fractionné, puis touchez longuement . L'application voulue se place alors dans la partie supérieure de l'écran fractionné.
- 3 Sélectionnez la deuxième application voulue dans la liste des miniatures.
- 4 Si vous voulez redimensionner les fenêtres de l'écran fractionné, faites glisser la bordure de l'écran fractionné au centre.
- 5 Pour quitter le mode écran fractionné, touchez longuement  pendant que les fenêtres de l'écran fractionné sont affichées.

Widgets

Les widgets sont de petites applications que vous pouvez utiliser directement sur l'écran d'accueil. Ils jouent également le rôle de raccourcis. Par exemple, le widget

Météo vous permet de voir les informations météo générales directement sur l'écran d'accueil. Si vous touchez le widget, l'application Météo s'ouvre. Vous pouvez télécharger d'autres widgets à partir de Google Play.

Pour ajouter un widget à l'écran d'accueil

- 1 Touchez longuement une zone vide de l'**Écran d'accueil** jusqu'à ce que le menu de personnalisation apparaisse, puis touchez **Widgets**.
- 2 Touchez le widget que vous voulez ajouter.

Pour redimensionner un widget

- 1 Touchez longuement un widget jusqu'à ce qu'il soit sélectionné, puis relâchez-le. S'il est possible de redimensionner le widget (Calendrier, par exemple), un cadre en surbrillance et des pointillés apparaissent.
- 2 Faites glisser les pointillés vers l'intérieur ou vers l'extérieur pour réduire ou agrandir le widget.
- 3 Pour confirmer la nouvelle taille du widget, touchez n'importe quelle partie de l'**Écran d'accueil**.

Pour déplacer un widget

- Touchez longuement le widget jusqu'à ce qu'il soit sélectionné, puis faites-le glisser vers son nouvel emplacement.

Pour supprimer un widget

- Touchez longuement le widget jusqu'à ce qu'il soit sélectionné, puis faites-le glisser vers **Retirer de l'écran d'accueil**.

Raccourcis et dossiers

Utilisez des raccourcis et dossiers pour organiser vos applications et rangez votre écran d'accueil.

Présentation des raccourcis et dossiers

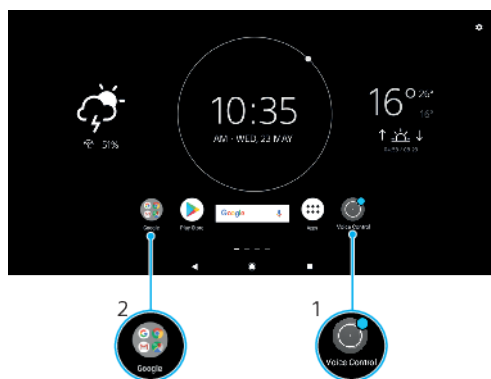

- 1 Accéder à une application à l'aide d'un raccourci
- 2 Accéder à un dossier contenant des applications

Pour ajouter un raccourci d'application à votre écran d'accueil

- 1 Touchez longuement une zone vide sur votre **Écran d'accueil**.
- 2 Dans le menu de personnalisation, touchez **Widgets** > **Raccourcis**.
- 3 Parcourez la liste et sélectionnez une application. L'application sélectionnée est ajoutée à l'**Écran d'accueil**.

Pour déplacer un élément sur l'écran d'accueil

- Touchez longuement l'élément jusqu'à ce qu'il soit sélectionné, puis faites-le glisser jusqu'à son nouvel emplacement.

Pour supprimer un élément à partir de l'écran d'accueil

- Touchez longuement un élément jusqu'à ce qu'il soit sélectionné, puis faites glisser l'élément vers **Retirer de l'écran d'accueil** en haut de l'écran.

Pour créer un dossier sur l'écran d'accueil

- Touchez longuement une icône ou un raccourci d'application jusqu'à ce qu'ils soient sélectionnés, puis faites glisser l'élément par dessus une autre icône ou un autre raccourci.

Pour ajouter des éléments à un dossier dans l'écran d'accueil

- Touchez longuement un élément jusqu'à ce qu'il soit sélectionné, puis faites-le glisser jusqu'au dossier.

Pour renommer un dossier sur l'écran d'accueil

- 1 Touchez le dossier pour l'ouvrir.
 - 2 Touchez la barre du titre du dossier pour afficher le champ **Nom du dossier**.
 - 3 Saisissez le nouveau nom du dossier et touchez **OK**.
- 💡 Vous pouvez également utiliser un raccourci pour simplifier l'opération. Appuyez longuement sur le nom du dossier, puis touchez Renommer.

Arrière-plan et thèmes

Votre appareil est livré avec un arrière-plan par défaut, mais vous pouvez parfaitement adapter les écrans d'accueil et de verrouillage à votre propre style. Utilisez pour cela les fonds d'écran et les thèmes aux couleurs et motifs variés.

Il est possible d'utiliser un fond d'écran sans changer aucun autre élément de vos écran d'accueil et de verrouillage. Les fonds d'écran dynamiques ajoutent des effets visuels à vos interactions avec l'écran tactile, si bien que le contenu de l'écran change de manière dynamique.

Les thèmes regroupent un fond d'écran, un économiseur d'écran, des barres de titre et un schéma sonore qui rendent votre appareil absolument unique.

Pour changer de fond d'écran

- 1 Touchez longuement une zone vide de votre **Écran d'accueil**.
 - 2 Touchez **Fonds d'écran** et sélectionnez une option.
- 💡 Vous pouvez également utiliser une photo comme fond d'écran. Dans ce cas, au lieu de choisir un fond d'écran, touchez Photos. Sélectionnez la photo de votre choix et touchez SÉLECTIONNER > APPLIQUER.

Effectuer une capture d'écran

Vous avez la possibilité de capturer des images fixes de n'importe quel écran de votre appareil : ce sont des captures d'écran. Les captures d'écran que vous effectuez sont automatiquement enregistrées dans l'Album.

Pour effectuer une capture d'écran

- 1 Maintenez enfoncée la touche de mise sous tension jusqu'à l'affichage d'une boîte de dialogue.
- 2 Touchez **Faire une capture d'écran**.

Pour afficher une capture d'écran

- 1 Touchez deux fois la barre d'état pour ouvrir le panneau de notification.
 - 2 Touchez la capture d'écran.
- 💡 Vous pouvez également afficher vos captures d'écran dans l'application Album.

Notifications

Les notifications vous informent des événements tels que les nouveaux messages et les notifications du calendrier, ainsi que des activités en cours telles que les téléchargements de fichiers. Les notifications s'affichent aux endroits suivants :

- Barre d'état
- Panneau de notification
- Écran de verrouillage
- Icône de l'application

Pour ouvrir ou fermer le panneau de notification



- 1 Pour ouvrir le panneau de notification, faites glisser la barre d'état vers le bas ou touchez-la deux fois.
 - 2 Pour fermer le panneau de notification, faites-le glisser vers le haut en l'effleurant.
- 💡 Après avoir ouvert le panneau de notification, vous pouvez accéder au panneau des réglages rapides en faisant glisser la barre d'état à nouveau vers le bas.

Pour réagir à une notification du panneau de notification

- Touchez la notification.
- 💡 Vous pouvez répondre directement aux messages de chat ou aux messages électroniques dans le panneau de notification.

Pour faire disparaître une notification depuis le panneau de notification

- Balayez la notification vers la gauche ou la droite
- ! Certaines notifications ne peuvent pas être ignorées.
- 💡 Pour modifier les réglages des notifications, faites simplement glisser la notification lentement vers la gauche ou vers la droite, puis touchez ⚙️.

Pour agrandir une notification sur le panneau de notification

- Faites glisser la notification vers le bas pour l'agrandir et avoir accès à des informations supplémentaires la concernant, sans ouvrir l'appli.
- ! Certaines notifications ne peuvent pas être agrandies.

Pour effacer toutes les notifications du panneau de notification

- Touchez **Tout effacer**.

Pour réagir à une notification sur l'écran de verrouillage

- Appuyez deux fois sur la notification.

Pour faire disparaître une notification de l'écran de verrouillage

- Balayez la notification vers la gauche ou la droite

Pour agrandir une notification sur l'écran de verrouillage

- Faites glisser la notification vers le bas.
- ! Certaines notifications ne peuvent pas être agrandies.

Options d'affichage des notifications sur l'écran de verrouillage

N'afficher aucune notification	Cette option permet de ne recevoir aucune notification sur l'écran de verrouillage.
Afficher tout le contenu des notifications	Cette option permet de recevoir toutes les notifications sur l'écran de verrouillage. Lorsque vous activez ce réglage, gardez à l'esprit que tout le contenu (y compris le contenu des emails reçus et des messages de chat) sera visible sur votre écran de verrouillage, sauf si vous avez désigné les applis voulues comme sensibles via l'option Masquer le contenu sensible du menu des réglages Applications et notifications.
Masquer le contenu sensible des notifications	Pour que ce réglage soit disponible, vous devez avoir configuré un code PIN, un mot de passe ou un schéma pour verrouiller l'écran. Le message Contenus masqués s'affiche sur l'écran de verrouillage dès que vous recevez des notifications sensibles. Par exemple, vous recevrez une notification lors de la réception d'un email ou d'une discussion, mais le contenu ne sera pas visible sur votre écran de verrouillage.

Pour sélectionner les notifications à afficher sur l'écran de verrouillage

- 1 Touchez **Paramètres > Applications et notifications > Configurer les notifications**.
 - 2 Touchez **Afficher les notifications**.
 - 3 Sélectionnez une option.
- 💡 Vous pouvez conserver les notifications sur l'écran de verrouillage jusqu'à ce que vous les fassiez disparaître de l'écran en les balayant. Pour activer cette fonction, touchez le curseur Conserver les notifications sous Notifications.

Définir le niveau de notification d'une application

Tout bloquer	Vous ne recevez jamais les notifications de l'appli sélectionnée.
Sons désactivés	Bloque les sons et les notifications à l'écran.
Priorité des interruptions uniquement	Vous recevez les notifications de cette appli, même si l'option « Ne pas déranger » n'autorise que les éléments prioritaires.

- ! Vous pouvez définir des canaux de notification afin de classer les différents niveaux de notification. Pour changer la catégorie d'une notification, appuyez longuement sur cette dernière.

Pour définir le niveau de notification d'une application

- 1 Touchez **Paramètres > Applications et notifications > Informations sur les applications**.
- 2 Sélectionnez l'application souhaitée, puis touchez **Notifications de l'application**.
- 3 Touchez les curseurs pour ajuster les réglages de notification comme vous le souhaitez.

Voyant de notification

Le témoin de notification vous informe de l'état de la batterie lorsque vous branchez l'appareil.

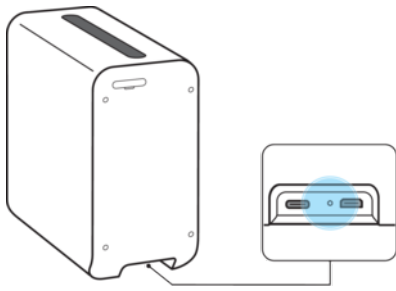

Icônes dans la barre d'état.

Icônes d'état



Une connexion Wi-Fi est activée et des données sont échangées.



Une connexion Wi-Fi est active, mais il n'y a pas de connexion Internet.

Cette icône apparaît également lorsque vous essayez de vous connecter à un réseau Wi-Fi sécurisé. Lorsque vous vous êtes connecté avec succès, le point d'exclamation disparaît.

Si Google™ est bloqué dans votre zone, il se peut que le point d'exclamation apparaisse même si vous êtes connecté à un réseau Wi-Fi et qu'une connexion Internet est active.



État de la batterie.



La batterie est en cours de chargement.



Le mode Avion est activé.



La fonction Bluetooth est activée



Le micro est coupé.



Le mode "Ne pas déranger" est activé.



Une alarme est définie.



Le GPS est activé.



La synchronisation est en cours.



Il y a un problème de connexion ou de synchronisation.

! Selon votre fournisseur de services, votre réseau ou votre région, les fonctions ou services représentés par certaines icônes de cette liste ne sont pas forcément disponibles.

Pour gérer les icônes de la barre d'état

- 1 Touchez **Paramètres > Affichage > Icônes système**.
- 2 Cochez les cases des icônes du système que vous souhaitez voir apparaître dans la barre d'état.

Icônes de notification



Nouvel email.



Configuration de base de l'appareil











Mise à jour logicielle disponible



Mises à jour système disponibles



Téléchargement de mises à jour système















	Toucher pour installer les mises à jour système téléchargées
	Écran capturé
	Nouveau message de chat Hangouts arrivé
	Chat vidéo avec des amis à l'aide de l'application Hangouts
	Chanson en cours de lecture
	Appareil connecté à un ordinateur via un câble USB
	Mémoire interne remplie à 75 %. Toucher pour transférer les données vers une carte mémoire
	Avertissement
	Notifications supplémentaires (non affichées)















! Les icônes pouvant apparaître sur votre appareil ne sont pas toutes répertoriées ici. Elles sont fournies à titre d'information et des changements peuvent être apportés sans préavis.

Pour empêcher une application d'envoyer des notifications

- 1 Touchez **Paramètres > Applications et notifications > Configurer les notifications > Notifications**.
- 2 Sélectionnez une application.
- 3 Touchez le curseur **Activées** pour bloquer les notifications de cette application.

Présentation des applications

	Permet de gérer et de modifier vos photos et vidéos à l'aide de l'application Album.
	Permet d'assurer le suivi de vos événements et de gérer vos rendez-vous.
	Permet de prendre des photos et d'enregistrer des clips vidéo.
	Le navigateur Web Chrome vous permet de visualiser des pages Web, du texte et des images, et de gérer vos favoris.
	Permet de définir différentes alarmes et minuteries.
	Permet de gérer les numéros de téléphone, les adresses e-mail et les autres coordonnées.
	Accédez à vos applications, images et documents téléchargés.
	Permet d'envoyer et de recevoir des e-mails sur des comptes personnels et professionnels.
	Permet de lire, d'écrire et d'organiser les e-mails.
	Recherchez des informations sur votre appareil et sur le Web.
	L'application Hangouts vous permet de discuter en ligne avec vos amis.
	Visualisez votre emplacement actuel, recherchez d'autres emplacements et calculez des itinéraires avec Google Maps™.
	L'application Musique permet d'organiser et d'écouter de la musique et des livres audio.
	Affichez les actualités de News Suite.
	Organisez, recherchez ou parcourez vos photos et vidéos.

-  L'application Google Play Films et séries vous permet de regarder des séries télévisées et des films achetés ou loués sur Google Play.
-  Des milliers de chansons sont à découvrir et à écouter grâce à l'application Google Play Musique™.
-  L'application Play Store vous permet de télécharger des applications gratuites et payantes pour votre appareil.
-  Restez en contact avec vos amis en jouant à vos jeux favoris, achetez des nouveautés sur le PlayStation®Store et bien plus encore.
-  Optimisez les réglages en fonction de vos propres besoins.
-  Enregistrez vos documents et vos fichiers pour pouvoir y accéder facilement depuis n'importe quel appareil, les partager avec vos amis et collaborer dessus avec vos collègues.
-  Vous pouvez créer et modifier des documents, et travailler dessus en collaboration avec d'autres personnes à l'aide de Google Docs.
-  Créez et modifiez des feuilles de calcul, et travaillez dessus en collaboration avec d'autres personnes à l'aide de Google Sheets.
-  Vous pouvez créer et modifier des présentations, et travailler dessus en collaboration avec d'autres personnes.
-  L'application Assistance vous permet d'accéder à l'assistance utilisateur sur votre appareil. Vous pouvez, par exemple, accéder à un Guide de l'utilisateur, à des informations de dépannage, et à des conseils et astuces.
-  Utilisez votre voix pour faire des recherches sur le Web.
-  Permet de regarder des vidéos d'utilisateurs du monde entier et de partager les vôtres.
-  Permet de créer des mémos vidéo et des mémos manuscrits.
-  Utilisez des commandes vocales pour contrôler les fonctions.

! Certaines applications peuvent ne pas être incluses dans votre appareil ou ne pas être prises en charge par tous les réseaux ou fournisseurs de services dans toutes les zones.

Batterie et maintenance

Utilisation de l'appareil

Il est recommandé d'utiliser l'appareil en le laissant branché sur une prise avec le câble USB Type-C fourni. Vous pouvez bien entendu débrancher le câble d'alimentation, notamment pour déplacer votre appareil. Lorsqu'il est totalement chargé, votre appareil dispose d'une autonomie d'une heure.

- ! Votre appareil comporte une batterie rechargeable qui ne peut être remplacée que par un centre de réparation agréé Sony. Vous ne devez en aucun cas tenter d'ouvrir ou de démonter vous-même cet appareil. Cela pourrait l'endommager et entraîner l'annulation de la garantie.

Pour charger votre appareil

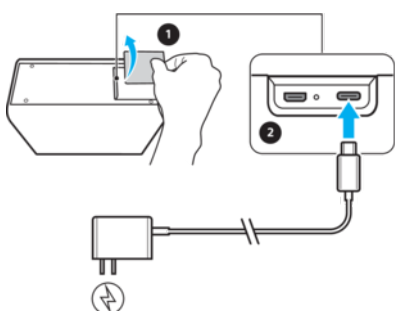

- 1 Retirez le cache de l'emplacement.
 - 2 Connectez le chargeur au port prévu à cet effet, comme le montre l'illustration.
 - 3 Remplacez délicatement le cache de l'emplacement.
 - 4 Branchez le chargeur sur la prise électrique. L'indicateur de charge situé à côté de l'emplacement du câble d'alimentation s'allume.
- ! Il est important d'utiliser le chargeur USB Type-C fourni pour recharger votre appareil, car les autres types de chargeur USB risquent de l'endommager ou de l'empêcher de fonctionner correctement.
 - 💡 Si la batterie est complètement déchargée, quelques minutes peuvent s'écouler avant que le voyant de notification s'allume et que l'icône de chargement apparaisse.

Mise à jour de votre appareil

Vous devez mettre à jour le logiciel de votre appareil afin de bénéficier des toutes dernières fonctionnalités, améliorations et correctifs de bugs, et garantir des performances optimales. Lorsqu'une mise à jour logicielle est disponible,  s'affiche dans la barre d'état. Vous pouvez également vérifier manuellement la présence de nouvelles mises à jour ou planifier une mise à jour.

La façon la plus simple d'installer une mise à jour logicielle consiste à le faire sans fil depuis votre appareil. Notez toutefois que certaines mises à jour ne peuvent pas être téléchargées via un réseau sans fil. Vous devez alors utiliser le logiciel Xperia Companion sur un PC ou un Mac Apple® pour mettre à jour votre appareil.

Avant de mettre à jour votre appareil, tenez compte des points suivants :

- Assurez-vous que vous disposez d'une capacité de stockage suffisante avant d'essayer de mettre à jour l'appareil.
- Si vous utilisez le même appareil que plusieurs autres utilisateurs, vous devez ouvrir une session en tant que propriétaire (utilisateur principal) pour pouvoir mettre à jour l'appareil.
- Il est possible que les fonctions des mises à jour système et des mises à jour des applications de votre appareil soient différentes de celles décrites dans le présent

Guide de l'utilisateur. La version d'Android risquerait de ne pas être modifiée après une mise à jour.

Pour vérifier s'il existe une nouvelle version logicielle

- 1 Si plusieurs comptes utilisateurs sont configurés sur votre appareil, vous devez avoir ouvert la session en tant que propriétaire.
 - 2 Dans l'**Écran d'accueil**, touchez .
 - 3 Touchez **Paramètres** > **Système** > **Mise à jour du logiciel**.
- ! Si votre Xperia™ dispose de moins de 500 Mo de mémoire interne libre, vous n'êtes pas informé de l'existence de nouveaux logiciels. En revanche, un avertissement s'affiche dans le panneau de notification : « Espace de stockage insuffisant. Certaines fonctions système risquent de ne pas être opérationnelles. » Si vous recevez cette notification, commencez par libérer de la mémoire interne pour pouvoir recevoir les notifications concernant l'existence d'une nouvelle version logicielle.

Mise à jour sans fil de votre appareil

L'application de mise à jour du logiciel vous permet de mettre à jour votre appareil sans fil. Si aucune mise à jour n'est disponible, votre appareil utilise la dernière version.

Pour installer une mise à jour système

- 1 Si vous partagez un appareil avec plusieurs utilisateurs, vous devez avoir ouvert une session en tant que propriétaire.
- 2 Touchez **Paramètres** > **Système** > **Mise à jour du logiciel**.
- 3 Si une mise à jour système est disponible, touchez **METTRE À JOUR**.
- 4 Restaurez l'appareil lorsque vous y êtes invité.

Pour configurer le téléchargement automatique des mises à jour système

- 1 Touchez **Paramètres** > **Système** > **Mise à jour du logiciel**.
- 2 Touchez , puis **Paramètres** > **Mises à jour système en téléchargement auto**.
- 3 Sélectionnez l'option de votre choix.

Pour activer ou désactiver les mises à jour automatiques des applications

- 1 Touchez **Paramètres** > **Système** > **Mise à jour du logiciel**.
- 2 Touchez , puis **Paramètres** > **Mise à jour auto des applis**.
- 3 Sélectionnez l'option de votre choix.

Mise à jour de votre appareil à l'aide de Xperia Companion

Pour mettre à jour votre appareil à l'aide d'un ordinateur

- 1 Connectez l'appareil à un ordinateur à l'aide d'un câble USB Type-C.
 - 2 Vérifiez que l'écran de votre appareil est déverrouillé et que le mode de connexion USB de l'appareil est défini sur **Transférer des fichiers**.
 - 3 Ouvrez Xperia Companion s'il ne se lance pas automatiquement.
 - 4 **Ordinateur** : Si une nouvelle mise à jour logicielle est détectée, une fenêtre contextuelle s'affiche. Suivez les instructions qui s'affichent pour effectuer les mises à jour logicielles voulues.
- ! Si le logiciel Xperia Companion n'est pas installé sur l'ordinateur en question, connectez votre appareil à l'ordinateur et suivez les instructions d'installation à l'écran. Vérifiez que vous utilisez bien le câble USB Type-C fourni avec votre appareil et qu'il est correctement branché à l'appareil et à l'ordinateur.

Maintenance à l'aide d'un ordinateur

Xperia Companion

Le logiciel Xperia Companion propose toute une série d'outils et d'applications que vous pouvez utiliser lorsque vous connectez votre appareil à un ordinateur. Avec Xperia Companion, vous pouvez :

- mettre à jour ou réparer le logiciel de votre appareil ;
- transférer du contenu depuis un ancien appareil à l'aide de Xperia Transfer ;
- sauvegarder et restaurer du contenu sur votre ordinateur ;
- synchroniser du contenu multimédia (photos, vidéos, musique et listes de lecture) entre votre appareil et un ordinateur ;
- Parcourir les fichiers de votre ordinateur.

Pour utiliser Xperia Companion, vous devez disposer d'un ordinateur connecté à Internet et fonctionnant sous l'un des systèmes d'exploitation ci-dessous :

- Microsoft® Windows® 7 ou versions ultérieures
- Mac OS® X 10.11 ou versions ultérieures

Découvrez et téléchargez Xperia Companion pour Windows ou Mac à cette adresse : <http://support.sonymobile.com/global-en/xperia-companion/>.

Gestion des fichiers à l'aide d'un ordinateur

Pour transférer et gérer vos fichiers, utilisez une connexion par câble USB Type-C reliant votre appareil à un ordinateur Windows.

Une fois les deux appareils connectés, vous pouvez choisir de transférer des fichiers ou d'utiliser votre appareil en vue de la saisie MIDI. L'ordinateur détecte ensuite automatiquement votre appareil une fois le mode de connexion Transférer des fichiers sélectionné.

Avec Xperia Companion, vous pouvez accéder au système de fichiers de votre appareil. Si Xperia Companion n'est pas installé, il vous est demandé de le faire au moment où vous reliez votre appareil à l'ordinateur.

- ! Utilisez toujours un câble USB conçu pour votre modèle Xperia et assurez-vous qu'il soit bien sec.

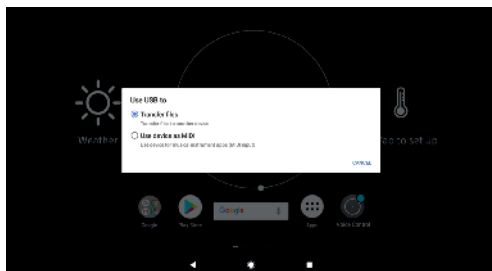

Mode de connexion USB

Vous pouvez utiliser le mode de connexion Transférer des fichiers pour gérer des fichiers et mettre à jour le logiciel de l'appareil. Ce mode USB est utilisé avec les ordinateurs Microsoft Windows.

Avec le mode Utiliser l'appareil en tant que MIDI, votre appareil peut faire office d'entrée MIDI pour les applis d'instruments de musique.

Pour changer de mode de connexion USB

- 1 Branchez un connecteur USB Type-C sur votre appareil.
- 2 Faites glisser la barre d'état vers le bas, puis touchez **Système Android**.
- 3 Sélectionnez une option.

Stockage et mémoire

Votre appareil propose différentes options de stockage et de mémoire :

- La mémoire interne stocke le contenu téléchargé ou transféré, ainsi que les données et réglages personnels.
 - Vous pouvez utiliser une carte mémoire amovible pour bénéficier d'un plus grand espace de stockage. Il est possible de déplacer vers ce type de mémoire les fichiers multimédias afin de libérer la mémoire interne.
 - La mémoire dynamique (RAM) ne peut pas être utilisée pour le stockage. Elle permet de gérer les applications en cours d'exécution et le système d'exploitation.
- ! Vous pouvez acheter une carte mémoire séparément.

💡 Pour en savoir plus sur l'utilisation de la mémoire sur les appareils Android, téléchargez sur www.sonymobile.com/support/ le livre blanc concernant votre appareil.

Améliorer la performance de la mémoire

La mémoire de votre appareil a tendance à se remplir après une utilisation normale. Si l'appareil commence à être lent ou si les applications se ferment soudainement, vous devez envisager ce qui suit :

- Veillez à toujours avoir au moins 500 Mo d'espace disponible dans la mémoire interne.
 - Fermez les applications en cours d'exécution que vous n'utilisez pas.
 - Effacez la mémoire cache de toutes les applications.
 - Désinstallez les applications téléchargées que vous n'utilisez pas.
 - Transférez les photos, les vidéos et la musique de la mémoire interne vers la carte mémoire.
 - Si votre appareil ne parvient pas à lire le contenu sur la carte mémoire, vous devrez peut-être formater celle-ci. Sachez que lorsque vous formatez la carte, tout son contenu est supprimé.
- ! Si vous partagez un appareil avec plusieurs utilisateurs, vous devez vous connecter en tant que propriétaire, c'est-à-dire l'utilisateur principal, pour être en mesure de réaliser certaines actions, telles que le transfert de données sur la carte mémoire et le formatage de la carte mémoire.

Pour visualiser l'état de la mémoire

- Touchez **Paramètres** > **Stockage**.

Pour effacer la mémoire cache de toutes les applications

- 1 Touchez **Paramètres** > **Stockage**.
- 2 Touchez **Autres applications**, puis touchez l'application de votre choix.
- 3 Touchez **EFFACER LE CACHE**.

💡 Lorsque vous effacez la mémoire cache, vous ne perdez pas d'informations importantes ni de réglages.

Pour transférer des fichiers multimédias vers la carte mémoire

- 1 Assurez-vous que la carte mémoire est insérée dans votre appareil.
- 2 Touchez **Paramètres** > **Stockage** > **Transfert données vers la carte SD**.
- 3 Marquez les fichiers à transférer vers la carte mémoire.
- 4 Touchez **Transférer**.

Pour arrêter l'exécution des applications et des services

- 1 Touchez **Paramètres** > **Applications et notifications** > **Informations sur les applications**.
- 2 Sélectionnez une application ou un service, puis touchez **FORCER L'ARRÊT** > **OK**.

Pour formater la carte mémoire

- 1 Touchez **Paramètres** > **Stockage**.
 - 2 Touchez **Carte SD** > **⋮**, puis **Paramètres de stockage** > **Formater** > **Effacer et formater**.
- ! Tout le contenu de la carte mémoire est effacé lorsque vous la formatez. Veillez donc à sauvegarder toutes les données que vous souhaitez conserver. Pour ce faire, vous pouvez les copier sur un ordinateur. Pour plus d'informations, reportez-vous à la section *Gestion des fichiers à l'aide d'un ordinateur*, 34.

Sauvegarde et restauration de contenu

De manière générale, il n'est pas recommandé d'enregistrer vos photos, vidéos et autres contenus personnels uniquement dans la mémoire interne de votre appareil. En cas de perte ou de vol de votre appareil, ou s'il est abîmé, les données stockées dans sa mémoire interne sont définitivement perdues. Il est recommandé d'utiliser le logiciel Xperia Companion pour effectuer des sauvegardes qui enregistrent vos données en toute sécurité sur un appareil externe. Cette méthode est tout particulièrement recommandée si vous mettez à jour le logiciel de votre appareil vers une version plus récente d'Android.

L'application Sauvegarde et restauration Xperia est recommandée pour la sauvegarde des données avant la réinitialisation des paramètres d'usine. Avec cette application, vous pouvez sauvegarder les données sur un compte en ligne, une carte SD ou un périphérique de stockage USB externe que vous avez relié à votre appareil à l'aide d'un adaptateur hôte USB.

Avec l'application Sauvegarde et restauration de Google, vous pouvez sauvegarder des données sur un serveur Google.

Sauvegarde des données sur un ordinateur

Utilisez le logiciel Xperia Companion pour sauvegarder les données de votre appareil sur un PC ou un Mac Apple. Vous pouvez sauvegarder les types de données suivants :

- Calendrier
- Réglages
- Fichiers multimédias comme de la musique et des vidéos
- Photos et images

Pour sauvegarder vos données à l'aide d'un ordinateur

- 1 Déverrouillez l'écran de votre appareil et connectez celui-ci à l'ordinateur en utilisant un câble USB Type-C.
 - 2 Ouvrez Xperia Companion sur votre ordinateur s'il ne se lance pas automatiquement. Après quelques instants, l'ordinateur détecte votre appareil. Assurez-vous de sélectionner le mode **Transférer des fichiers** sur votre appareil.
 - 3 Cliquez sur *Sauvegarde* sur l'écran principal de Xperia Companion.
 - 4 Suivez les instructions à l'écran pour sauvegarder les données de votre appareil.
- ! Si Xperia Companion n'est pas installé, il vous est demandé de le faire au moment où vous reliez votre appareil à l'ordinateur.

Pour restaurer vos données à l'aide d'un ordinateur

- 1 Déverrouillez l'écran de votre appareil et connectez celui-ci à l'ordinateur en utilisant un câble USB Type-C.
 - 2 Ouvrez Xperia Companion sur votre ordinateur s'il ne se lance pas automatiquement. Après quelques instants, l'ordinateur détecte votre appareil. Veillez à bien sélectionner le mode **Transférer des fichiers** sur votre appareil.
 - 3 Cliquez sur *Restaurer* dans l'écran principal de Xperia Companion.
 - 4 Sélectionnez un fichier dans les dossiers de sauvegarde, puis cliquez sur **Suivant** et suivez les instructions à l'écran pour restaurer les données sur votre appareil.
- ! Si Xperia Companion n'est pas installé, il vous est demandé de le faire au moment où vous reliez votre appareil à l'ordinateur.

Sauvegarde des données avec l'application Sauvegarde et restauration Xperia

À l'aide de l'application Sauvegarde et restauration Xperia, vous pouvez sauvegarder vos données en ligne ou en local. Vous pouvez le faire manuellement ou activer la fonction de sauvegarde automatique pour enregistrer les données régulièrement.

L'application Sauvegarde et restauration Xperia est recommandée pour la sauvegarde des données avant la réinitialisation des paramètres d'usine. Avec cette application, vous pouvez sauvegarder les types de données suivants sur un compte en ligne, une carte SD ou un périphérique de stockage externe USB que vous avez relié à votre appareil à l'aide d'un adaptateur hôte USB :

- Contacts
- Calendrier
- Comptes email
- Comptes Wi-Fi
- Réglages de l'appareil
- Applications
- Disposition de l'écran d'accueil Xperia

Pour configurer la fonction de sauvegarde automatique

- 1 Si vous sauvegardez du contenu sur un périphérique de stockage USB, veillez à ce que celui-ci soit connecté à votre appareil à l'aide d'un adaptateur hôte USB. Si vous effectuez une sauvegarde sur une carte SD, assurez-vous que celle-ci est correctement insérée dans votre appareil. Si vous sauvegardez du contenu sur un compte en ligne, assurez-vous que vous êtes connecté à votre compte Google™.
- 2 Touchez **Paramètres > Système > Sauvegarde et restauration Xperia**.
- 3 Touchez **Sauvegarde auto..**
- 4 Pour activer la fonction de sauvegarde automatique, touchez le bouton de marche/arrêt.
- 5 Sélectionnez l'emplacement où enregistrer les fichiers de sauvegarde.
- 6 Si vous le souhaitez, sélectionnez la fréquence et l'heure de la sauvegarde, ainsi que les données à sauvegarder. Sinon, la sauvegarde est effectuée selon les réglages par défaut.
- 7 Pour enregistrer vos réglages, touchez ◀.

Pour sauvegarder du contenu manuellement

- 1 Si vous sauvegardez du contenu sur un périphérique de stockage USB, veillez à ce que celui-ci soit connecté à votre appareil à l'aide d'un adaptateur hôte USB. Si vous effectuez une sauvegarde sur une carte SD, assurez-vous que celle-ci est correctement insérée dans votre appareil. Si vous sauvegardez du contenu sur un compte en ligne, assurez-vous que vous êtes connecté à votre compte Google.
- 2 Recherchez et touchez **Paramètres > Système > Sauvegarde et restauration Xperia**.
- 3 Touchez **Plus**.
- 4 Touchez **Sauvegarde manuelle**, puis sélectionnez un emplacement pour la sauvegarde, ainsi que les données que vous souhaitez sauvegarder.
- 5 Touchez **SAUVE-GARDER**.
- 6 Une fois les données sauvegardées, touchez **TERMINER**.

Pour modifier ou supprimer un fichier de sauvegarde

- 1 Recherchez et touchez **Paramètres > Système > Sauvegarde et restauration Xperia**.
- 2 Touchez **Plus**.
- 3 Touchez **Modifier fichier sauvegardé**, puis sélectionnez une source de sauvegarde et les types de données que vous souhaitez modifier.
- 4 Pour supprimer les données sélectionnées, touchez **Supprimer données**.
- 5 Touchez **OK** pour confirmer.
- 6 Une fois les données supprimées, touchez **TERMINER**.

Pour restaurer du contenu sauvegardé

- 1 Si vous restaurez du contenu d'un périphérique de stockage USB, veillez à ce que celui-ci soit connecté à votre appareil à l'aide de l'adaptateur hôte USB. Si vous restaurez du contenu d'une carte SD, assurez-vous que celle-ci est correctement insérée dans votre appareil. Si vous restaurez du contenu à partir du service Xperia Sauvegarde et restauration, assurez-vous que vous êtes connecté à votre compte Google.
 - 2 Recherchez et appuyez sur **Paramètres > Système > Sauvegarde et restauration Xperia**.
 - 3 Touchez **Restaurer les données**, puis sélectionnez une source de restauration et les données que vous souhaitez restaurer.
 - 4 Touchez **Restaurer les données**.
 - 5 Une fois le contenu restauré, touchez **TERMINER**.
- ! Souvenez-vous que toutes les modifications apportées à vos données et réglages après la création d'une sauvegarde (nouvelles applis installées, par exemple) seront supprimées lors d'une procédure de restauration ultérieure.

Sauvegarde des données avec l'application Sauvegarde et restauration de Google

Avec l'application Sauvegarde et restauration de Google, vous pouvez sauvegarder des données sur un serveur Google. Vous pouvez également activer la fonction de restauration automatique afin de restaurer les données et les réglages liés à une application lorsque vous la réinstallez.

Cette application vous permet de sauvegarder les types de données suivants :

- Applications
- Favoris
- Réseaux Wi-Fi
- Autres réglages

Pour sauvegarder les données sur un compte Google

- 1 Touchez **Paramètres > Système > Sauvegarde**.
- 2 Sous **Sauvegarder sur Google Drive**, touchez **Compte** et choisissez le compte sur lequel vos fichiers seront sauvegardés.

Pour activer ou désactiver la restauration automatique lorsque vous réinstallez une application

- 1 Touchez **Paramètres** > **Système** > **Sauvegarde**.
- 2 Touchez le curseur **Sauvegarder sur Google Drive** pour activer ou désactiver la restauration automatique.

Télécharger des applications

Téléchargement d'applications à partir du Play Store

Le Play Store est la boutique en ligne officielle de Google pour télécharger applications, jeux, musiques, films et e-books. Vous y trouverez des applications gratuites et payantes. Avant de commencer à télécharger du contenu du Play Store, assurez-vous que vous disposez d'une connexion Internet opérationnelle, de préférence Wi-Fi, afin de limiter les frais de trafic de données. Pour en savoir plus, reportez-vous à la section *Mise à jour de votre appareil*, page 32.

- ! Vous devez posséder un compte pour pouvoir utiliser le Play Store. Le Play Store n'est pas forcément disponible dans tous les pays ni toutes les régions.

Pour télécharger une application à partir du Play Store

- 1 Touchez .
 - 2 Sélectionnez l'élément à télécharger en parcourant les catégories ou en utilisant la fonction de recherche.
 - 3 Touchez l'élément dont vous souhaitez afficher les détails. Suivez les instructions qui s'affichent sur l'écran projeté pour terminer la configuration.
- ! Il est possible que certaines applications doivent accéder aux données, aux réglages et à diverses fonctions de votre appareil pour pouvoir fonctionner correctement. N'installez que des applications dignes de confiance et n'accordez des autorisations qu'à ces applications.
 - 💡 Pour consulter les autorisations accordées à une application téléchargée, touchez cette application sous Réglages > Applications et notifications > Informations sur les applications.

Téléchargement d'applications depuis d'autres sources

Si votre appareil est configuré pour autoriser les téléchargements à partir de sources autres que le Play Store, vous pouvez télécharger des applications directement à partir d'autres sites Web en suivant les instructions de téléchargement correspondantes.

- ! L'installation d'applications d'origine inconnue ou non fiable peut endommager votre appareil. Téléchargez uniquement des applications provenant de sources fiables. Contactez le fournisseur d'applications pour toute question à ce sujet.
- 💡 Si vous utilisez un appareil partagé par plusieurs utilisateurs, le propriétaire (l'utilisateur principal) est le seul à pouvoir autoriser les téléchargements à partir de sources autres que le Play Store. Les modifications effectuées par le propriétaire affectent tous les autres utilisateurs.

Pour activer ou désactiver le téléchargement des applications provenant d'autres sources



- 1 Touchez **Réglages > Applications et notifications**.
- 2 Touchez **Paramètres avancés > Accès spécial aux applications > Installation d'applications inconnues**.
- 3 Touchez l'application voulue pour autoriser l'installation d'applications provenant d'autres sources, puis touchez le curseur **Autoriser à partir de cette source** pour activer ou désactiver cette fonction.

Internet et réseaux

Navigation sur le Web

Le navigateur Web Google Chrome™ pour les appareils Android™ est préinstallé dans la plupart des pays et régions. Accédez à l'adresse Web <http://support.google.com/chrome> et cliquez sur le lien « Chrome pour mobile » pour obtenir plus de détails sur l'utilisation de ce navigateur.

Pour naviguer sur le Web



- 1 Touchez .
- 2 Si vous utilisez Google Chrome pour la première fois, vous devez vous connecter à un compte Google ou naviguer avec Google Chrome de façon anonyme.
- 3 Entrez un mot-clé ou une adresse Web dans la barre d'adresse ou de recherche, puis touchez  sur le clavier.

Wi-Fi

Utilisez le Wi-Fi pour surfer sur Internet, télécharger des applications ou envoyer et recevoir des emails. Une fois que vous êtes connecté à un réseau Wi-Fi, votre appareil le mémorise et s'y connecte automatiquement la prochaine fois que vous vous trouvez à portée.

Certains réseaux Wi-Fi exigent que vous vous identifiez sur une page Web pour obtenir un accès. Pour plus d'informations, contactez l'administrateur du réseau Wi-Fi concerné.

Les réseaux Wi-Fi disponibles peuvent être ouverts ou sécurisés :

- Les réseaux ouverts sont identifiés par l'icône  à côté du nom de réseau Wi-Fi.
 - Les réseaux sécurisés sont identifiés par l'icône  à côté du nom de réseau Wi-Fi.
- ! Certains réseaux Wi-Fi n'apparaissent pas dans la liste des réseaux disponibles, car ils ne diffusent pas leur nom de réseau (SSID). Si vous connaissez le nom du réseau, vous pouvez l'ajouter manuellement à la liste des réseaux Wi-Fi disponibles.

Pour activer ou désactiver le Wi-Fi

- 1 Touchez **Paramètres > Réseau et Internet > Wi-Fi**.
 - 2 Touchez le curseur pour activer ou désactiver le Wi-Fi.
- ! L'activation du Wi-Fi peut prendre quelques secondes.

Pour se connecter à un réseau Wi-Fi

- 1 Touchez **Paramètres > Réseau et Internet > Wi-Fi**.
 - 2 Touchez le curseur pour activer la fonction Wi-Fi. L'ensemble des réseaux Wi-Fi disponibles s'affiche.
 - 3 Pour vous connecter à un réseau Wi-Fi, touchez-le. Pour les réseaux sécurisés, entrez le mot de passe correspondant. L'icône  apparaît dans la barre d'état une fois que vous êtes connecté.
- 💡 La liste des réseaux Wi-Fi disponibles s'actualise automatiquement. Si vous ne parvenez pas à vous connecter à un réseau Wi-Fi, consultez les conseils de dépannage correspondant à votre appareil à l'adresse <http://support.sonymobile.com>.

Pour ajouter manuellement un réseau Wi-Fi

- 1 Touchez **Paramètres** > **Réseau et Internet** > **Wi-Fi**.
 - 2 Faites défiler l'écran vers le bas et touchez **Ajouter un réseau**.
 - 3 Saisissez les informations **Nom du réseau**.
 - 4 Pour sélectionner un type de sécurité, touchez le champ **Sécurité**.
 - 5 Saisissez un mot de passe, le cas échéant.
 - 6 Pour modifier certaines options avancées telles que les réglages proxy et IP, touchez **Options avancées**, puis apportez les modifications voulues.
 - 7 Touchez **Enregistrer**.
- ! Contactez votre administrateur réseau Wi-Fi pour obtenir le nom SSID du réseau et son mot de passe.

Augmentation de l'intensité du signal Wi-Fi



Vous pouvez prendre un certain nombre de mesures pour améliorer la réception Wi-Fi :

- Rapprochez votre appareil du point d'accès Wi-Fi.
- Éloignez le point d'accès Wi-Fi de tout obstacle ou interférence potentielle.
- Ne couvrez pas la surface de l'antenne Wi-Fi de votre appareil (la zone mise en évidence sur l'illustration).

Réglages Wi-Fi

Vous avez la possibilité de connaître l'état des réseaux Wi-Fi auxquels vous êtes connecté ou des réseaux Wi-Fi qui sont disponibles à proximité. Vous pouvez également configurer le téléphone pour être averti lorsque ce dernier détecte un réseau Wi-Fi ouvert.

Pour activer ou désactiver les notifications du réseau Wi-Fi

- 1 Assurez-vous que le Wi-Fi est activé sur votre appareil.
- 2 Recherchez et touchez **Paramètres** > **Réseau et Internet** > **Wi-Fi**.
- 3 Touchez **Préférences Wi-Fi**.
- 4 Touchez le curseur **Notification de réseau ouvert** pour activer ou désactiver cette fonction.

Pour afficher les informations détaillées sur un réseau Wi-Fi connecté

- 1 Touchez **Paramètres** > **Wi-Fi**.
- 2 Touchez le réseau Wi-Fi auquel vous êtes actuellement connecté. Les informations détaillées sur le réseau s'affichent.

Pour ajouter une politique de veille Wi-Fi

- 1 Touchez **Réglages** > **Réseau et Internet** > **Wi-Fi**.
- 2 Touchez **Préférences Wi-Fi** > **Wi-Fi actif en veille**.
- 3 Sélectionnez une option.

Wi-Fi Protected Setup™

La fonction Wi-Fi Protected Setup est une norme informatique qui permet d'établir des connexions réseau sans fil sécurisées. Elle facilite la configuration d'un chiffrement WPA™ (Wi-Fi Protected Access®) destiné à sécuriser votre réseau. Vous

pouvez également ajouter de nouveaux appareils à un réseau existant sans avoir à saisir de longs mots de passe.

Utilisez l'une des méthodes suivantes pour activer la fonction Wi-Fi Protected Setup :

- Bouton poussoir : appuyez tout simplement sur un bouton sur un appareil compatible avec Wi-Fi Protected Setup, un routeur par exemple.
- PIN : votre appareil crée un code PIN aléatoire, que vous saisissez sur l'appareil compatible avec Wi-Fi Protected Setup.

Pour se connecter à un réseau Wi-Fi à l'aide d'un bouton Wi-Fi Protected Setup

- 1 Recherchez et touchez **Paramètres > Réseau et Internet > Wi-Fi**.
- 2 Activez l'option Wi-Fi si ce n'est pas déjà fait.
- 3 Touchez **Préférences Wi-Fi > Avancées > Utiliser WPS**, puis appuyez sur le bouton Wi-Fi Protected Setup de l'appareil compatible avec Wi-Fi Protected Setup.

Pour se connecter à un réseau Wi-Fi à l'aide d'un code PIN Wi-Fi Protected Setup

- 1 Recherchez et touchez **Paramètres > Réseau et Internet > Wi-Fi**.
- 2 Activez l'option Wi-Fi si ce n'est pas déjà fait.
- 3 Touchez **Préférences Wi-Fi > Avancées > Saisie code PIN WPS**.
- 4 Sur l'appareil compatible avec Wi-Fi Protected Setup, saisissez le code PIN qui s'affiche sur votre appareil.

Contrôler l'utilisation des données

Vous pouvez suivre la quantité des données reçues et émises par votre appareil pendant une période donnée sur une connexion Wi-Fi. Vous pouvez aussi visualiser les quantités de données utilisées par chaque application ou par l'appareil, et trouver les options destinées à réduire l'utilisation des données.

Pour contrôler l'utilisation des données d'applications individuelles

- 1 Touchez **Paramètres > Applications et notifications > Informations sur les applications**.
 - 2 Touchez l'application que vous voulez contrôler, puis touchez **Consommation des données**.
-  Les performances des applications individuelles risquent d'être affectées si vous modifiez les réglages d'utilisation de leurs données.

Pour vérifier votre consommation des données

- 1 Touchez **Paramètres > Réseau et Internet > Consommation des données**.
- 2 Pour consulter les informations concernant le volume de données transférées via la connexion Wi-Fi, touchez **Consommation données Wi-Fi**.

Synchroniser des données sur votre appareil

Synchronisation avec des comptes en ligne

Synchronisez votre appareil avec les contacts, les e-mails, les événements de calendrier et d'autres informations de comptes en ligne, par exemple, les comptes de messagerie électronique tels que Gmail et Exchange ActiveSync, Facebook™ et Flickr™. Vous pouvez synchroniser automatiquement les données de ces comptes en activant la fonction de synchronisation automatique ou alors synchroniser chaque compte manuellement.

Pour configurer un compte en ligne à des fins de synchronisation

- 1 Touchez **Réglages** > **Utilisateurs et comptes** > **Ajouter un compte**, puis sélectionnez le compte à ajouter.
- 2 Suivez les instructions à l'écran pour créer un compte ou vous connecter.

Pour effectuer une synchronisation manuelle avec un compte en ligne

- 1 Touchez **Réglages** > **Utilisateurs et comptes**.
- 2 Touchez le nom du compte avec lequel vous souhaitez effectuer la synchronisation, puis touchez **Synchronisation du compte**. La liste qui apparaît répertorie les éléments qui peuvent être synchronisés avec le compte.
- 3 Touchez l'élément à synchroniser.

Pour supprimer un compte en ligne

- 1 Touchez **Réglages** > **Utilisateurs et comptes**.
- 2 Sélectionnez le compte, puis touchez **Supprimer le compte**.
- 3 Touchez à nouveau **Supprimer le compte** pour confirmer.

Synchronisation avec Microsoft Exchange ActiveSync

Si votre entreprise utilise un compte Microsoft Exchange ActiveSync, cela vous permet d'accéder directement à vos emails, rendez-vous de calendrier et contacts professionnels depuis votre appareil. Une fois la configuration effectuée, vous pouvez trouver vos informations dans les applications Envoyer un e-mail, Calendrier et Contacts.

- 💡 Si vous avez configuré un compte Microsoft Exchange ActiveSync (EAS) sur votre appareil Xperia, les réglages de sécurité EAS peuvent limiter le type de verrouillage de l'écran aux seuls code PIN ou mot de passe. Cela se produit lorsque votre administrateur réseau indique, pour la sécurité de l'entreprise, un type d'écran de verrouillage applicable à tous les comptes EAS. Contactez l'administrateur réseau de votre entreprise ou organisation pour connaître la politique de sécurité du réseau appliquée aux appareils mobiles.

Pour configurer un compte EAS à des fins de synchronisation

- 1 Touchez **Paramètres > Utilisateurs et comptes > Ajouter un compte > Exchange ActiveSync®**.
- 2 Saisissez votre adresse e-mail professionnelle et votre mot de passe.
- 3 Touchez **SUIVANT**. Si une erreur se produit, entrez manuellement le nom de domaine et l'adresse du serveur pour votre compte, puis touchez **SUIVANT**.
- 4 Suivez les instructions affichées à l'écran pour terminer la configuration.
- 5 Touchez **Afficher plus d'options de synchronisation** pour sélectionner une méthode et un intervalle de synchronisation, ainsi que les données que vous souhaitez synchroniser avec votre appareil.
- 6 Touchez **SUIVANT**, puis indiquez de quelle manière vous voulez être informé de l'arrivée de nouveaux e-mails.
- 7 Touchez **SUIVANT**, entrez le nom du compte professionnel, puis touchez **Terminer la configuration**.
- 8 Si vous y êtes invité, activez l'administrateur de l'appareil pour autoriser votre serveur d'entreprise à définir certaines règles de sécurité sur votre appareil, comme la désactivation de l'enregistrement vocal et l'utilisation du chiffrement de la mémoire.

Pour supprimer un compte EAS

- 1 Touchez **Paramètres > Utilisateurs et comptes**.
- 2 Sélectionnez ensuite le compte EAS que vous souhaitez supprimer.
- 3 Touchez **Supprimer le compte**.
- 4 Touchez à nouveau **Supprimer le compte** pour confirmer.

Paramètres de base

Accéder aux paramètres

Voir et modifier des paramètres de votre appareil à partir du menu Paramètres. Le menu Paramètres est accessible à partir de l'écran Applications et du volet des réglages rapides.

Pour ouvrir le menu des réglages de l'appareil à partir de l'écran des applications

- Touchez **Paramètres**.

Pour afficher les informations concernant votre appareil

- Touchez **Paramètres** > **Système** > **À propos de l'appareil**.

Pour ouvrir le volet des réglages rapides

- Faites glisser la barre d'état vers le bas avec deux doigts.

Pour sélectionner les réglages à afficher dans le panneau des réglages rapides

- 1 Avec deux doigts, faites glisser la barre d'état entièrement vers le bas, puis touchez .
- 2 Pour ajouter un réglage au panneau des réglages rapides, faites glisser l'icône dans la partie supérieure de l'écran. Pour supprimer un réglage, faites glisser l'icône dans la partie inférieure de l'écran.

Pour réorganiser le panneau des réglages rapides

- 1 Faites glisser la barre d'état complètement vers le bas, puis touchez .
- 2 Touchez longuement une icône et déplacez-la à l'endroit souhaité.

Volume et sons

Vous pouvez régler le volume en utilisant les touches de volume ou en modifiant un réglage. Les sons et les tonalités peuvent uniquement être modifiés à partir d'un réglage.

- ! Les réglages des applis peuvent être prioritaires sur les réglages de volume et de son sélectionnés.

Pour régler le volume du lecteur multimédia avec la touche de volume

- Lorsque vous écoutez de la musique ou que vous regardez une vidéo, appuyez sur la touche de volume vers le haut ou vers le bas, même lorsque l'écran est verrouillé.

Pour régler le volume

- 1 Touchez **Paramètres** > **Son**.
 - 2 Faites glisser les curseurs de volume jusqu'à la position souhaitée.
- ! Vous pouvez également appuyer sur la touche d'augmentation ou de diminution du volume et toucher  pour régler séparément le volume de notification, de lecture du contenu multimédia et de l'alarme.

Pour régler la sonnerie de notification

- 1 Touchez **Paramètres > Son > Sonnerie de notification**.
 - 2 Sélectionnez un son dans la liste ou sélectionnez **Aucune** pour désactiver toutes les sonneries de notification.
 - 3 Pour sélectionner un fichier de musique enregistré sur votre appareil, touchez **+**.
 - 4 Pour confirmer votre choix, touchez **OK**.
- ! Vous pouvez modifier les réglages de votre appli pour autoriser un son d'une appli spécifique, même lorsque la sonnerie de notification est réglée sur **Aucune**. Reportez-vous à la section *Notifications*, page 27.

Pour activer ou désactiver d'autres sons et tonalités

- 1 Recherchez et touchez **Paramètres > Son > Avancées**.
- 2 Touchez les curseurs pour activer ou désactiver les différents sons et tonalités.



Coupez le son de votre appareil à l'aide du mode Ne pas déranger

Activer Ne pas déranger vous permet de passer en mode silencieux et de limiter les indications visuelles lorsque vous ne souhaitez pas être dérangé, par exemple la nuit.

Pour activer le service Ne pas déranger

- 1 Avec deux doigts, faites glisser la barre d'état complètement vers le bas pour ouvrir le panneau des réglages rapides.
- 2 Touchez .
- 3 Sélectionnez le niveau de limitation en touchant **Aucune interruption**, **Alarmes uniquement** ou **Prioritaires uniquement**.
- 4 Déterminez la durée d'activation souhaitée pour le mode **Ne pas déranger** et touchez **OK**.

Pour désactiver le Ne pas déranger

- 1 Appuyez sur la touche d'augmentation du volume.
 - 2 Si **Prioritaires uniquement** est défini, touchez **Désactiver maintenant**.
- 💡 Ne pas déranger peut aussi être désactivé en saisissant  ou  à partir du panneau des réglages rapides.

Niveaux de limitation

Aucune interruption

Toutes les vibrations et tous les sons des sonneries, des médias et des alarmes sont désactivés.

Alarmes uniquement

Le son de la sonnerie est désactivé. Les sons de l'alarme et des médias sont toujours activés.

Prioritaires uniquement

Vous ne recevez que les notifications et les appels que vous avez sélectionnés. Les sons de l'alarme et des médias sont toujours activés.

Pour configurer Prioritaire uniquement

- 1 Touchez **Paramètres > Son > Préférences du mode Ne pas déranger > Autorisé en priorité seulement**.
 - 2 Touchez les curseurs pour activer une ou plusieurs options.
- 💡 Vous pouvez autoriser certaines applis à outrepasser la priorité. Reportez-vous à la section *Notifications*, page 27.

Pour bloquer les interférences visuelles

- 1 Recherchez et appuyez sur **Paramètres > Son > Ne pas déranger > Bloquer dérangements visuels**.
- 2 Touchez les curseurs pour activer une ou plusieurs options.

Règles automatiques

Vous pouvez définir des règles automatiques pour activer le mode Ne pas déranger lors de certaines occasions ou de certains événements spécifiques.

Pour définir une règle automatique

- 1 Recherchez et touchez **Paramètres > Son > Ne pas déranger**.
 - 2 Touchez une règle automatique, par exemple **Week-end**.
 - 3 Touchez les options pour définir le nom de la règle, l'heure et les comportements comme bon vous semble.
 - 4 Touchez le curseur pour activer la règle.
- 💡 Pour créer une nouvelle règle, touchez Ajouter d'autres règles et suivez les instructions affichées à l'écran.

Paramètres d'écran

Vous pouvez modifier le comportement de l'écran, sa luminosité, les dimensions d'affichage et la qualité. Sélectionnez, par exemple, une taille de police ou d'affichage plus grande afin de faciliter la lecture, modifiez les icônes de la barre d'état ou optez pour le mode Gants, si vous en portez, pour parcourir l'écran.

Si vous voulez modifier l'arrière-plan et le thème, reportez-vous à la section *Arrière-plan et thèmes*, page 26. Pour modifier la durée pendant laquelle vous voulez que l'écran reste allumé avant de se mettre en veille, reportez-vous à la section *Verrouiller et déverrouiller l'écran*, page 20.

Pour modifier un réglage d'écran

- 1 Touchez **Paramètres > Affichage**.
- 2 Touchez le réglage que vous souhaitez modifier.
- 3 Apportez les modifications voulues à l'aide des curseurs, cases à cocher ou menus supplémentaires.

Luminosité

Réglez le niveau de luminosité à l'aide du curseur. Vous pouvez aussi activer le paramètre Adaptation de la luminosité afin d'optimiser automatiquement la luminosité en fonction de la lumière ambiante.

Balance des blancs

Utilisez les curseurs pour régler la balance des blancs de votre écran. Pour revenir au réglage par défaut, touchez .

Amélioration des images

Améliorez la qualité des photos et des vidéos lorsque vous les regardez sur votre appareil. Utilisez, par exemple, le mode super-vif pour rendre les couleurs plus brillantes à l'écran.

Économiseur d'écran

Configurez un économiseur d'écran interactif affichant automatiquement des couleurs, des photos ou un diaporama lorsque votre appareil se trouve sur sa station d'accueil ou est en charge et que l'écran est inactif. Sur un appareil ayant plusieurs utilisateurs, chaque utilisateur peut avoir ses propres réglages d'économiseur d'écran.

Paramètres d'application

Certaines applications demandent des autorisations lorsque vous commencez à les utiliser. Vous pouvez donner ou refuser des autorisations pour chaque application à partir du menu Paramètres ou de l'invite de confirmation de l'Autorisation. La demande d'autorisation dépend de la conception de l'application.

Donner ou refuser des autorisations

Vous pouvez choisir de donner ou de refuser des autorisations lorsque l'invite apparaît. Si vous avez précédemment utilisé une autre version d'Android, la plupart des applications disposeront déjà des autorisations nécessaires.

Pour accorder une autorisation

- Pour accorder une autorisation, touchez **Autoriser**. Vous pouvez cocher la case **Ne plus demander** si vous le souhaitez.

Pour refuser une autorisation

- Pour refuser une autorisation, appuyez sur **Refuser** lorsque l'invite s'affiche.

💡 Certaines applications peuvent fonctionner même si vous avez refusé l'autorisation.

Autorisations critiques

Certaines autorisations sont essentielles au bon fonctionnement des applications. Le cas échéant, une invite apparaîtra.

Pour configurer des applications

- 1 Touchez **Paramètres** > **Applications et notifications**.
- 2 Sélectionnez une option de configuration, par exemple **Informations sur les applications**, puis choisissez l'application à configurer.



Pour accorder des autorisations critiques

- 1 Touchez **Paramètres** > **Applications et notifications** > **Autorisation des applications**.
- 2 Sélectionnez une option, puis touchez le curseur correspondant à l'autorisation à régler.

Accepter ou refuser les mises à jour automatiques des applications

Si la fonction de mise à jour automatique est activée, vos applications sont mises à jour sans confirmation de votre part ; des volumes importants de données peuvent donc être téléchargés sans que vous ne vous en rendiez compte. Afin d'éviter des coûts de transfert de données potentiellement élevés, vous pouvez désactiver les mises à jour automatiques ou les activer uniquement sur une connexion Wi-Fi. Vous devez désactiver la fonction de mise à jour automatique dans l'application Play Store pour éviter la mise à jour automatique des applications.

Pour activer ou désactiver les mises à jour automatiques pour toutes les applications dans le Play Store

- 1 Touchez .
- 2 Touchez , puis **Réglages** > **Mise à jour auto des applis**.
- 3 Sélectionnez l'option de votre choix.

Lier une application

Votre appareil peut déterminer l'application par défaut à utiliser pour un lien Internet particulier. Cela signifie que si le lien est défini, vous ne devez pas sélectionner l'application à chaque fois que vous ouvrez un lien. Vous pouvez changer l'application par défaut à tout moment.

Pour gérer les liens d'application depuis le menu Réglages

- 1 Touchez **Paramètres** > **Applications**.
- 2 Touchez , puis recherchez l'option **Ouverture des liens**.
- 3 Sélectionnez une appli, puis modifiez les réglages souhaités.

Réinitialiser vos applications

Vous pouvez réinitialiser une application ou supprimer les données d'une application si votre application ne répond plus ou provoque des problèmes avec votre appareil.

Pour réinitialiser les préférences des applications

- 1 Touchez **Paramètres** > **Applications et notifications**.
- 2 Touchez **Informations sur les applications** >  > **Réinitialiser les préférences**, puis **Réinitialiser applis**.

 Réinitialiser les préférences des applications ne supprime aucune des données des applications installées sur votre appareil.

Pour effacer les données d'une application

- 1 Touchez **Paramètres** > **Applications et notifications** > **Infos appli**.
- 2 Sélectionnez une application ou un service, puis touchez **Stockage** > **EFFACER LES DONNÉES** > **OK**.

! Lorsque vous effacez les données d'une application, les données de l'application en question sont définitivement effacées de l'appareil. Cette option n'est pas disponible pour tous les services ou applications.

Pour effacer le cache d'une application

- 1 Touchez **Paramètres** > **Applications et notifications** > **Infos appli**.
- 2 Sélectionnez une application ou un service, puis touchez **Stockage** > **EFFACER LE CACHE**.

! Cette option n'est pas disponible pour tous les services ou applications.

Pour effacer les réglages par défaut d'une application



- 1 Touchez **Paramètres** > **Applications et notifications** > **Informations sur les applications**.
- 2 Sélectionnez une application ou un service, puis touchez **Ouvrir par défaut** > **EFFACER LES ACTIONS PAR DÉFAUT**.

! L'option permettant d'effacer les réglages par défaut d'une application n'est pas disponible pour tous les services ou applications.

Paramètres de langue

Vous pouvez sélectionner une langue par défaut pour votre appareil et la changer plus tard. Vous pouvez également changer la langue d'écriture pour la saisie du texte.

Pour changer la langue

- 1 Touchez **Paramètres > Système > Langues et saisie > Langues**.
 - 2 Pour changer de langue, faites glisser la langue voulue au début de la liste. Si la langue voulue ne figure pas dans la liste, touchez **+** pour l'ajouter.
- ! Si vous n'avez pas sélectionné la bonne langue et que vous ne parvenez pas à lire les menus, touchez  > . Sélectionnez ensuite le texte situé en regard de  et choisissez la première entrée dans le menu qui s'affiche. Vous pouvez alors choisir la langue que vous voulez.

Date et heure

Vous pouvez changer la date et l'heure de votre appareil.

Pour définir la date manuellement

- 1 Touchez **Paramètres > Système > Date et heure**.
- 2 Désactivez la fonction **Date/Heure automatique** en touchant le curseur.
- 3 Touchez **Définir la date**.
- 4 Effleurez l'écran vers la gauche ou la droite, ou utilisez les flèches pour fixer la date voulue.
- 5 Touchez **OK**.

Pour définir l'heure manuellement

- 1 Touchez **Paramètres > Système > Date et heure**.
- 2 Désactivez la fonction **Date/Heure automatique** en touchant le curseur.
- 3 Touchez **Définir l'heure**.
- 4 Sélectionnez les valeurs appropriées pour l'heure et les minutes.
- 5 Touchez **OK**.

Pour définir le fuseau horaire

- 1 Recherchez et touchez **Paramètres > Système > Date et heure**.
- 2 Désactivez la fonction **Fuseau horaire automatique** en touchant le curseur.
- 3 Touchez **Définir le fuseau horaire**.
- 4 Sélectionnez une option.

Améliorer la qualité du son

Vous pouvez améliorer le son de votre appareil en activant manuellement les réglages audio individuels tels que Égaliseur et le son Surround. Vous pouvez activer Réglage dynamique pour réduire les différences de volume entre les différents fichiers multimédias.

Pour améliorer la sortie son automatiquement

- 1 Touchez **Paramètres > Son > Réglages audio**.
- 2 Activez la fonction **AudioClair+** en touchant le curseur.

Pour ajuster les réglages audio manuellement

- 1 Touchez **Paramètres > Son > Réglages audio**.
 - 2 Si la fonction **AudioClair+** est activée, touchez le curseur pour la désactiver.
 - 3 Touchez **Effets sonores > Égaliseur**.
 - 4 Pour régler le son manuellement, faites glisser les boutons des bandes de fréquence. Pour choisir un réglage prédéfini, touchez **▼**, sélectionnez le réglage, puis touchez **OK** pour valider votre choix.
- 💡 Le réglage manuel des paramètres de la sortie son n'a aucune incidence sur les applications de communication vocale. Par exemple, il n'y a aucun changement au niveau de la qualité sonore des appels vocaux.

Pour réduire les différences de volume à l'aide du réglage dynamique

- 1 Touchez **Paramètres > Son > Réglages audio**.
- 2 Activez la fonction **Réglage dynamique** en touchant le curseur.

Comptes utilisateurs multiples

Votre appareil accepte plusieurs comptes utilisateurs pour que des utilisateurs différents puissent ouvrir des sessions distinctes sur l'appareil et l'utiliser. La possibilité d'avoir des comptes utilisateurs multiples est particulièrement utile lorsque vous partagez l'appareil avec d'autres personnes ou que vous le prêtez temporairement. L'utilisateur qui configure l'appareil pour la première fois devient par le fait son propriétaire. Le propriétaire est le seul à pouvoir gérer les comptes des autres utilisateurs. Outre le compte propriétaire, deux autres types de compte sont disponibles :

- Utilisateur ordinaire : Ce type de compte convient à une personne qui utilise régulièrement votre appareil.
 - Utilisateur invité : Activez cette option lorsqu'une personne souhaite utiliser votre appareil temporairement.
- ! Certaines fonctionnalités ne sont accessibles qu'au propriétaire. Par exemple, seul le propriétaire peut autoriser les téléchargements à partir d'autres sources que Google Play™.
- 💡 Vous pouvez créer un compte pouvant être utilisé par toute la famille et paramétrer des limitations, au besoin. Définissez par exemple un mot de passe pour effectuer des achats sur le Google Play Store™.

À propos du compte utilisateur ordinaire

En ajoutant des comptes utilisateurs ordinaires, vous pouvez permettre à différents utilisateurs de profiter de différents écrans d'accueil, fonds d'écran et paramètres généraux. Ils bénéficient également d'un accès séparé aux applications et au stockage des fichiers (musique et photos, par ex.). Vous pouvez ajouter jusqu'à sept comptes utilisateurs ordinaires sur votre appareil.

Pour ajouter un compte utilisateur ordinaire

- 1 Vous devez être connecté en tant que propriétaire ; il s'agit de l'utilisateur qui a configuré l'appareil pour la première fois.
 - 2 Touchez **Paramètres > Utilisateurs et comptes > Utilisateurs > Ajouter un utilisateur ou un profil**.
 - 3 Touchez **OK**. Le compte est créé.
 - 4 Touchez **Configurer**. L'écran se verrouille et une icône représentant le nouvel utilisateur apparaît dans le coin supérieur droit.
 - 5 Déverrouillez l'écran en le balayant vers le haut.
 - 6 Suivez les instructions qui s'affichent à l'écran pour configurer le compte de l'utilisateur.
- 💡 Vous pouvez également ajouter un compte utilisateur ordinaire à partir de la barre d'état de chaque écran. Il vous suffit de faire glisser la barre d'état tout en bas et de toucher l'icône des utilisateurs, puis Ajouter un utilisateur.

Pour supprimer un compte utilisateur ordinaire de votre appareil

- 1 Vous devez avoir ouvert une session en tant que propriétaire.
- 2 Touchez **Paramètres > Utilisateurs et comptes > Utilisateurs**.
- 3 Touchez  à côté du nom de l'utilisateur à supprimer, puis touchez **Supprimer le compte utilisateur > SUPPRIMER**.



À propos du compte utilisateur invité

Si une personne souhaite utiliser votre appareil temporairement, vous pouvez activer un compte invité pour cet utilisateur. En mode invité, votre appareil démarre comme si le système venait d'être installé et comprend uniquement les applications pré-installées. Une fois que votre invité a fini d'utiliser votre appareil, vous pouvez effacer la session pour que le prochain invité puisse profiter d'un système réinitialisé. Le compte utilisateur invité est pré-installé et ne peut être supprimé.

Pour activer le compte utilisateur invité



- 1 Vous devez être connecté en tant que propriétaire ; il s'agit de l'utilisateur qui a configuré l'appareil pour la première fois.
- 2 Faites glisser la barre d'état vers le bas avec deux doigts et touchez .
- 3 Touchez **Ajouter un invité**.

Pour effacer les données de la session d'invité

- 1 Vérifiez que vous êtes bien connecté en tant qu'utilisateur invité.
 - 2 Touchez **Paramètres > Utilisateurs et comptes > Utilisateurs**.
 - 3 Touchez **Supprimer l'invité**.
 - 4 Touchez **Supprimer**.
-  Vous pouvez également effacer la session d'invité depuis la barre d'état de n'importe quel écran tant que vous êtes connecté en tant qu'invité. Faites glisser la barre d'état vers le bas et touchez , puis Supprimer l'invité.

Basculer entre plusieurs comptes utilisateurs

Pour basculer entre plusieurs comptes utilisateurs

- 1 Pour afficher la liste des utilisateurs, faites glisser la barre d'état vers le bas avec deux doigts, puis touchez .
 - 2 Touchez l'icône représentant le compte utilisateur vers lequel vous voulez basculer. L'écran de verrouillage de ce compte utilisateur apparaît.
-  Lorsque vous basculez vers le compte invité, touchez Non, nouvelle session si vous souhaitez effacer la session précédente ou Oui, continuer pour poursuivre cette dernière.

Réglages des comptes utilisateurs multiples

Il existe trois types de réglages différents sur les appareils sur lesquels plusieurs comptes utilisateurs sont configurés :

- Les réglages qui peuvent être modifiés par n'importe quel utilisateur et qui affectent l'ensemble des utilisateurs. C'est le cas, par exemple, de la langue, du Wi-Fi, du mode Avion, de la technologie NFC et de la fonction Bluetooth®.
- Les réglages qui n'affectent qu'un compte utilisateur. C'est le cas, par exemple, de la synchronisation automatique des données, du verrouillage de l'écran, des divers comptes ajoutés et du fond d'écran.
- Les réglages qui ne sont visibles que par le propriétaire et qui affectent l'ensemble des utilisateurs. C'est le cas, par exemple, des réglages VPN.

Saisie de texte

Claviers virtuels

Certains fournisseurs de saisie de texte sont préinstallés sur votre appareil.

- ! Le fournisseur par défaut dépend des réglages régionaux ou de langue que vous utilisez. Il est possible que certains fournisseurs de saisie de texte ne soient pas disponibles dans votre région.

Présentation du clavier Google

Vous pouvez saisir du texte à l'aide du clavier virtuel en touchant chaque lettre. Vous pouvez également faire glisser votre doigt d'une lettre à l'autre pour former des mots.

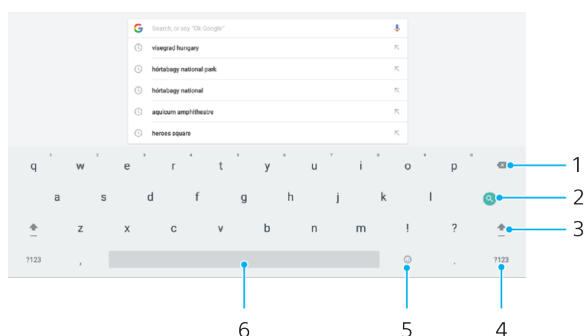

- 1 Touchez cette icône pour effacer le caractère situé avant le curseur.
- 2 Touchez cette icône pour saisir un retour chariot ou rechercher du contenu. La fonctionnalité disponible dépend du type de zone de texte.
- 3 Touchez cette icône pour basculer entre les minuscules, les majuscules et le verrouillage des majuscules.
- 4 Touchez cette icône pour afficher des chiffres et des symboles.
- 5 Touchez cette icône pour accéder aux émoticônes.
- 6 Touchez cette icône pour insérer un espace.

Pour afficher le clavier virtuel afin de saisir du texte

- Tapez sur un champ de saisie de texte.

Pour entrer du texte caractère par caractère

- 1 Pour saisir un caractère visible sur le clavier, tapez sur ce caractère.
- 2 Pour saisir une variante de caractère, touchez longuement un caractère ordinaire du clavier afin d'afficher une liste des options disponibles, puis sélectionnez-la dans la liste. Par exemple, pour saisir "é", touchez longuement le "e" jusqu'à ce que les options s'affichent, puis, tout en gardant votre doigt appuyé sur le clavier, faites-le glisser vers le "é" et sélectionnez-le.

Pour entrer un point

- Après avoir saisi un mot, touchez deux fois la barre d'espace.

Pour entrer du texte à l'aide de la fonction de saisie gestuelle

- 1 Lorsque le clavier virtuel est ouvert, faites glisser le doigt d'une lettre à l'autre pour tracer le mot que vous souhaitez écrire.
- 2 Levez le doigt après avoir fini d'entrer un mot. L'appareil suggère un mot d'après les lettres que vous avez tracées.
- 3 Si le mot souhaité n'apparaît pas, appuyez sur  pour voir d'autres options et faites votre choix. Si l'option souhaitée n'apparaît pas, supprimez le mot dans son entier et tracez-le à nouveau ou entrez le mot en tapant sur chaque lettre l'une après l'autre.

Pour activer ou désactiver la saisie gestuelle

- 1 Touchez .
- 2 Touchez **Système > Langues et saisie**.
- 3 Touchez **Clavier virtuel**, puis sélectionnez **Gboard**.
- 4 Touchez **Saisie gestuelle**, puis touchez le curseur **Activer la saisie gestuelle**.

Modification de texte

Vous pouvez sélectionner, couper, copier et coller du texte au fur et à mesure de votre saisie. Touchez deux fois le texte écrit pour faire apparaître les options de modification dans la barre des applications.

Barre de modification du texte

Après avoir sélectionné du texte en touchant deux fois un mot, vous voyez apparaître une barre de modification proposant plusieurs outils :

- **Couper**
 - **Copier**
 - **Coller**
 - **Partager**
 - **Tout sélectionner**
- ! L'option Coller s'affiche uniquement si vous avez enregistré du texte dans le presse-papiers.

Pour sélectionner du texte

- 1 Touchez deux fois un mot pour le mettre en surbrillance.
- 2 Vous pouvez faire glisser les balises des deux côtés du mot en surbrillance pour sélectionner plus de texte.

Pour modifier du texte

- 1 Appuyez deux fois sur un mot afin de faire apparaître la barre des applications.
- 2 Sélectionnez le texte que vous voulez modifier, puis utilisez la barre des applications pour procéder aux modifications désirées.

Remplissage automatique

La fonction Saisie auto vous fait gagner du temps lorsque vous remplissez des formulaires. Dès que vous activez un Service de remplissage auto, les renseignements comme les noms, numéros de téléphone, adresses et informations relatives aux cartes de crédit, entre autres, sont enregistrés pour pouvoir être réutilisés. Avec Google, la fonction de remplissage automatique est activée par défaut, mais vous pouvez la désactiver ou opter pour une autre application, si vous le souhaitez.

Pour sélectionner une appli de remplissage automatique

- 1 Recherchez et touchez **Paramètres** > **Système** > **Langues et saisie**.
- 2 Touchez **Avancées** > **Service de remplissage auto**.
- 3 Sélectionnez une option ou touchez + pour télécharger un autre Service de remplissage auto.

Météo et horloge

Réglages de la météo et de l'horloge

Lorsque vous allumez votre appareil pour la première fois ou bien si vous êtes hors ligne, vous ne voyez apparaître sur l'écran d'accueil que des informations de base concernant la météo et l'heure. Une fois connecté à Internet, vous pouvez faire votre choix parmi des options personnalisées, comme la température, l'humidité, l'indice UV et le style de l'horloge.



- 1 Informations météo
- 2 Horloge
- 3 Touchez l'écran ici pour accéder aux réglages

Pour régler les informations météorologiques pour la première fois

- 1 Dans l'écran d'accueil, touchez **Tapez pour configurer**.
- 2 Touchez la fonction que vous souhaitez paramétrer et sélectionnez l'option voulue.

Pour régler le format d'affichage de l'horloge

- 1 Dans l'écran d'accueil, touchez **Tapez pour configurer**.
- 2 Touchez **Style d'horloge** et sélectionnez le format d'affichage souhaité.

Présentation de la météo et de l'horloge



- 1 Informations météo
- 2 Horloge
- 3 Réglages de la météo et de l'horloge

Pour personnaliser les informations météorologiques

- 1 Touchez **⚙**.
- 2 Touchez la fonction que vous souhaitez paramétrer et sélectionnez l'option voulue.

Pour personnaliser le format d'affichage de l'horloge

- 1 Touchez **⚙**.
- 2 Touchez **Style d'horloge** et sélectionnez le format d'affichage souhaité.

Tableau

Aperçu de mémos sur le tableau

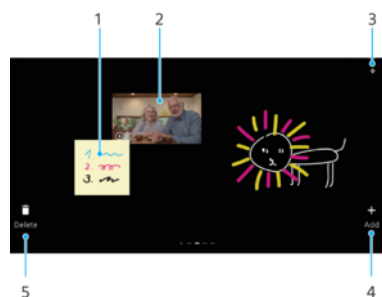

- 1 Modifier un mémo
- 2 Lire un mémo
- 3 Toucher pour modifier vos mémos
- 4 Créer un mémo ou un mémo vidéo
- 5 Supprimer un mémo

Aperçu de la fenêtre du pavé d'écriture

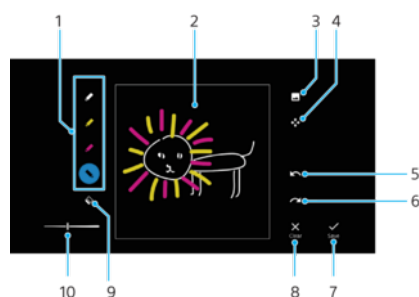





- 1 Permet de modifier la couleur du stylo.
- 2 Permet d'écrire ou de dessiner quelque chose sur le tableau.
- 3 Permet d'ajouter une photo ou une image.
- 4 Permet de zoomer en avant ou en arrière.
- 5 Permet d'annuler l'opération précédente.
- 6 Permet de rétablir l'opération annulée.
- 7 Permet d'enregistrer le mémo.
- 8 Permet d'ignorer le mémo.
- 9 Permet d'utiliser la gomme.
- 10 Permet de changer l'épaisseur du stylo ou de la gomme.

Pour créer un mémo manuscrit

- 1 Dans l'**Écran d'accueil**, effleurez l'écran pour afficher le tableau.
- 2 Touchez **+** > .
- 3 Créez votre mémo et touchez **Enregis..** Le mémo créé est ajouté au tableau.

Pour créer un mémo vidéo

- 1 Assurez-vous que le projecteur est orienté de sorte à projeter l'écran sur un mur. L'objectif de l'appareil photo est donc orienté vers vous.
- 2 Dans l'**Écran d'accueil**, effleurez l'écran pour afficher le tableau. Touchez + > .
- 3 Touchez  pour démarrer l'enregistrement. Pour mettre la vidéo en pause, touchez .
- 4 Touchez  pour arrêter l'enregistrement.



Pour zoomer sur un mémo

- 1 Dans l'**Écran d'accueil**, effleurez l'écran pour afficher le tableau.
- 2 Touchez .
- 3 Touchez longuement le mémo, puis resserrez les doigts ou écartez-les sur l'écran pour effectuer un zoom avant ou arrière sur le mémo.



Pour déplacer un mémo

- 1 Dans l'**Écran d'accueil**, effleurez l'écran pour afficher le tableau.
- 2 Touchez .
- 3 Touchez longuement un mémo et faites-le glisser vers la position souhaitée.



Pour supprimer un mémo

- 1 Dans l'**Écran d'accueil**, effleurez l'écran pour afficher le tableau. Accédez à la photo ou à la vidéo que vous souhaitez supprimer.
- 2 Touchez .
- 3 Touchez  sur le mémo que vous voulez supprimer.

Pour sauvegarder les données de l'application Tableau sur une carte SD

- 1 Dans l'**Écran d'accueil**, effleurez l'écran pour afficher le tableau.
- 2 Touchez , puis .
- 3 Sélectionnez **Mémos de sauvegarde**, puis touchez **Sauvegarder**.

Pour restaurer les données de l'appli Tableau à partir d'une carte SD

- 1 Dans l'**Écran d'accueil**, effleurez l'écran pour afficher le tableau.
- 2 Touchez , puis .
- 3 Sélectionnez **Restaurer les mémos**, puis touchez **Restaurer**.

Calendrier

Présentation du calendrier

Vous pouvez utiliser l'application Calendrier pour gérer et intégrer les calendriers de comptes en ligne synchronisés avec votre appareil. Sélectionnez les calendriers que vous souhaitez intégrer dans la vue combinée du calendrier. Vous pouvez aussi décider d'afficher les prévisions météo.

Lorsque l'heure d'un rendez-vous approche, une sonnerie de notification retentit sur votre appareil pour vous le rappeler.



- 1 Mois sélectionné
- 2 Jour sélectionné
- 3 Événement enregistré
- 4 Aujourd'hui
- 5 Réglages
- 6 Accéder aux informations météorologiques
- 7 Événements enregistrés pour le jour sélectionné
- 8 Ajouter un nouvel événement

Pour synchroniser des données avec Google Agenda

- 1 Dans l'**Écran d'accueil**, effleurez l'écran pour afficher le calendrier.
- 2 Touchez **Synchro avec le programme du calendrier**.

Pour créer un événement de calendrier

- 1 Dans l'**Écran d'accueil**, effleurez l'écran pour afficher le calendrier.
- 2 Touchez **+**.
- 3 Saisissez ou sélectionnez les informations voulues pour l'événement et le rappel.
- 4 Touchez **Enregistrer**.

Pour afficher un événement du calendrier

- 1 Dans l'**Écran d'accueil**, effleurez l'écran pour afficher le calendrier.
- 2 Touchez la date soulignée. Les informations relatives à l'événement s'afficheront à côté du calendrier.

Pour modifier un événement de calendrier

- 1 Dans l'**Écran d'accueil**, effleurez l'écran pour afficher le calendrier.
- 2 Touchez un événement répertorié à côté du calendrier, puis touchez .

Pour faire disparaître un rappel d'événement

- 1 Lorsque le rappel s'affiche dans la barre d'état, faites glisser la barre d'état vers le bas. Le panneau de notification s'ouvre.
- 2 Touchez la notification de l'événement.
- 3 Appuyez sur .

Pour modifier les réglages du calendrier

- 1 Dans l'**Écran d'accueil**, effleurez l'écran pour afficher le calendrier, puis touchez .
- 2 Sélectionnez les réglages voulus en ce qui concerne les jours de semaine affichés et les prévisions météo.

Appel vidéo

Utilisation de l'appel vidéo

Vous pouvez passer des appels vidéo avec Skype. Connectez-vous à votre compte Skype, puis enregistrez le compte Skype d'un nouveau contact ou faites votre choix parmi ceux qui sont enregistrés dans l'application Contacts. Vous pouvez avoir jusqu'à huit contacts enregistrés.

Pour enregistrer de nouveaux contacts avec un compte Skype

- 1 Effleurez l'**Écran d'accueil** pour afficher le panneau avec le widget d'appel vidéo.
 - 2 Pour ajouter un nouveau compte, touchez le widget des applications, puis touchez **+**.
 - 3 Saisissez le prénom, le nom de famille et le nom Skype, puis touchez **→**.
- ! Les comptes Skype enregistrés sont sauvegardés dans l'application Contacts. Si vous modifiez ou supprimez des contacts à cet endroit, ils sont également modifiés ou supprimés dans l'appel vidéo.
- 💡 Pour définir l'image de votre profil, touchez l'icône Contacts dans la fenêtre de création du compte.

Pour enregistrer des contacts sauvegardés dans l'appel vidéo

- 1 Effleurez l'**Écran d'accueil** pour afficher le panneau avec le widget d'appel vidéo.
- 2 Pour répertorier les contacts ayant un compte Skype, touchez **⚙** en haut à droite de l'écran.
- 3 Cochez la case des contacts que vous voulez enregistrer.
- 4 Pour afficher les contacts enregistrés ayant un compte Skype, touchez **◀**.

Aperçu d'un appel vidéo

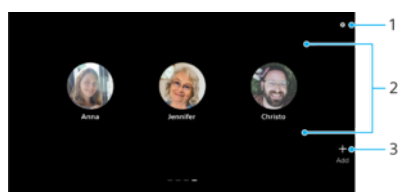

- 1 Icône Réglages
- 2 Contacts ayant un compte Skype
- 3 Permet d'ajouter un nouveau compte Skype

Pour démarrer un appel vidéo

- 1 Effleurez l'**Écran d'accueil** pour afficher le panneau avec le widget d'appel vidéo.
- 2 Pour démarrer un appel vidéo, sélectionnez un contact et touchez **OK**.

Contrôle vocal

Utilisation du contrôle vocal

Le contrôle vocal réagit aux phrases que vous prononcez à haute voix par un message à l'écran ou une réponse orale. Vous pouvez, par exemple, prononcer des commandes vocales comme "Alarme" ou "Calendrier" afin de régler l'alarme ou le minuteur, rechercher des informations ou recevoir les notifications du calendrier.

- ! L'interaction vocale est possible dans les langues suivantes : anglais, allemand, français, espagnol, italien et russe.

Pour effectuer les réglages initiaux du contrôle vocal

- 1 Touchez **Contrôle vocal**.
- 2 Lisez les informations légales, puis touchez **J'accepte**.
- 3 Sélectionnez la langue voulue, puis touchez **SUIVANT**.
- 4 Une fois les données vocales téléchargées, touchez **SUIVANT** et suivez les instructions à l'écran.
- 5 Lorsque l'écran **Parler à l'appareil** apparaît, touchez **SUIVANT**.
- 6 Lisez à voix haute les phrases demandées.
- 7 Pour finaliser la configuration, touchez **OK**.

Présentation des réglages de contrôle vocal

Langue des interactions vocales	Définit la langue du contrôle vocal
Interactions - Préférences	Définit le style d'interaction.
Appli de carte préférée	Choisissez votre appli de carte préférée.
Mot magique (lanceur d'applis)	Ajoutez, modifiez et supprimez des phrases d'activation personnalisées pour les applis installées.
Notifications vocales	Sélectionnez les applis pour lesquelles vous souhaitez entendre les notifications.
Protection données confidentielles	Empêchez le contrôle vocal d'accéder à des informations d'ordre privé. Lorsque cette option est activée, les appels vidéo et les notifications de calendrier sont bloqués.

Pour ajuster vos réglages de contrôle vocal

- 1 Touchez .
- 2 Touchez , puis **Réglages**.
- 3 Modifiez les réglages souhaités.

Pour parler à l'appareil

- 1 Touchez **Contrôle vocal**.
- 2 Énoncez l'un des exemples de phrases.
- 3 En fonction du contenu, l'appareil réagit avec une réponse vocale ou affiche votre demande.
- 4 Pour mettre fin à la conversation, dites **Annuler** ou touchez .

Exemples de phrases

Consulter la date	"Date", "Quelle est la date d'aujourd'hui ?"
Lire l'heure	"Horloge", "Quelle heure est-il ?", "Dis-moi l'heure"
Consulter la météo	"Météo", "Quel temps fait-il à Paris ?", "Pleuvra-t-il demain à Rennes ?"
Téléphoner (appel vidéo avec Skype)	"Passer un appel", "Appelle Pierre", "Appeler Marie sur Skype"





Consulter le calendrier	"Calendrier", "Quel est mon prochain événement ?", "J'ai quelque chose de prévu demain ?"
Ajouter des événements au calendrier	"Programmer un événement", "Crée un événement pour demain", "Crée un événement pour demain à 10 heures"
Définir une alarme	"Alarme", "Réveille-moi à 7 heures", "Programmer une alarme"
Programmer le minuteur	"Minuteur", "Démarré le minuteur", "Programme un minuteur de 3 minutes"
Lire l'actualité	"Lis les infos", "Lire l'actualité", "Quelles sont les infos ?"
Rechercher sur Internet	"Recherche sur Internet", "Recherche omelette sur le net", "Recherche tour Eiffel sur le web".
Lire de la musique	"Musique", "Jouer de la musique", "Jouer un morceau de [artiste]", "Jouer [album]", "Jouer [morceau]"
Ouvrir une application	"Ouvre une application", "Ouvrir [mot-clé]", "Lancer l'application [mot-clé]"
Rechercher un itinéraire	"Rechercher un itinéraire", "Indique-moi l'itinéraire de Paris à Rennes", "Affiche la route pour aller à Paris"
Afficher une carte	"Montre-moi une carte", "Montre-moi un plan de Paris", "Afficher le plan de Lyon"

Contacts



Ajout et modification de contacts

Vous pouvez ajouter, modifier ou supprimer des contacts sur votre appareil. Ajoutez des photos de vos contacts afin de personnaliser ces derniers. Vous pouvez également modifier vos propres coordonnées.



Pour ajouter un contact

- 1 Touchez .
 - 2 Touchez .
 - 3 Si vous ajoutez un contact pour la première fois et que plusieurs comptes sont synchronisés avec votre appareil, sélectionnez un compte. Il devient le compte par défaut sur lequel sont enregistrés vos contacts. Vous pouvez ultérieurement sélectionner le dossier dans lequel enregistrer le contact en touchant  > **Enregistrement sur le compte**.
 - 4 Saisissez ou sélectionnez les informations voulues pour le contact.
 - 5 Lorsque vous avez terminé, touchez **Enregistrer**.
- ! Pour modifier le réglage par défaut d'enregistrement des contacts, touchez  et sélectionnez le nouveau compte. Vous pouvez aussi sélectionner Contact téléphonique pour enregistrer les contacts exclusivement sur votre appareil. Pour placer un contact existant dans un nouveau compte, vous devez recréer le contact et l'enregistrer dans le nouveau compte.
- 💡 Si vous ajoutez un signe plus et l'indicatif de pays devant le numéro de téléphone d'un contact, vous n'avez plus à modifier ce numéro pour appeler depuis l'étranger.



Pour modifier un contact

- 1 Touchez .
 - 2 Touchez le contact que vous voulez modifier, puis touchez .
 - 3 Modifiez les informations souhaitées.
 - 4 Lorsque vous avez terminé, touchez **Enregistrer**.
- ! Certains services de synchronisation ne vous permettent pas de modifier les détails du contact.



Pour ajouter ou supprimer la photo d'un contact

- 1 Touchez .
 - 2 Touchez le contact que vous voulez modifier, puis touchez .
 - 3 Touchez , puis sélectionnez une option.
 - 4 Une fois la photo mise à jour, touchez **Enregistrer**.
- 💡 Vous pouvez également ajouter une photo à un contact directement à partir de l'application Album. Si vous souhaitez ajouter une image enregistrée sur un compte en ligne, vous devez tout d'abord la télécharger.

Pour supprimer des contacts

- 1 Touchez .
- 2 Touchez longuement le contact que vous souhaitez supprimer.
- 3 Touchez , puis **SUPPRIMER**.
- 4 Pour supprimer tout ou partie des contacts, cochez la case située à côté des contacts en question.
- 5 Touchez , puis **SUPPRIMER**.



Pour modifier les informations de contact vous concernant

- 1 Touchez .
- 2 Touchez  > **Mes infos**.
- 3 Touchez , puis saisissez les nouvelles informations ou effectuez les changements appropriés.
- 4 Lorsque vous avez terminé, touchez **Enregistrer**.

Création de groupes de contacts

Vous pouvez créer des libellés de contact afin de constituer des groupes de contacts ayant des points communs. Vous pouvez intituler vos groupes « Famille » ou « Amis » pour les distinguer de vos autres contacts.

Pour créer un libellé de groupe

- 1 Touchez .
- 2 Touchez , puis **Créer un libellé**.
- 3 Sélectionnez l'emplacement où stocker vos contacts.
- 4 Saisissez un nom de libellé, puis touchez **OK**.

Pour supprimer un libellé de groupe

- 1 Touchez .
- 2 Touchez , puis touchez le libellé que vous voulez supprimer.
- 3 Touchez , puis **Supprimer le libellé**.

Transférer des contacts

Le transfert de contacts vers votre nouvel appareil peut s'opérer de plusieurs manières. Vous pouvez synchroniser les contacts depuis un compte en ligne ou importer des contacts directement depuis un autre appareil.

Si vous synchronisez les contacts de votre ancien appareil avec un compte en ligne, vous pouvez transférer vos contacts vers votre nouvel appareil à l'aide de ce compte.



Vous pouvez également copier vos contacts sur une carte mémoire ou utiliser la technologie Bluetooth. Pour plus de détails sur le transfert de contacts depuis votre ancien appareil, reportez-vous au Guide de l'utilisateur correspondant.

Pour en savoir plus sur la sélection d'une méthode de transfert, rendez-vous sur le site <http://support.sonymobile.com/>

Transférer des contacts à l'aide d'un compte en ligne

Si vous synchronisez les contacts de votre ancien appareil ou de votre ordinateur avec un compte en ligne (Google Sync™ ou Microsoft® Exchange ActiveSync®), vous pouvez transférer vos contacts vers votre nouvel appareil à l'aide de ce compte.

Pour activer ou désactiver la synchronisation auto des données



- 1 Touchez .
 - 2 Touchez , puis **Paramètres**.
 - 3 Touchez **Comptes**, puis touchez le curseur **Synchroniser automatiquement les données** pour activer ou désactiver cette fonction.
 - 4 Touchez **OK**.
- ! Vous devez être connecté au compte de synchronisation approprié pour pouvoir synchroniser vos contacts avec ce compte.

Autres méthodes pour transférer des contacts

Il existe plusieurs autres moyens pour transférer des contacts de votre ancien appareil au nouveau. Par exemple, vous pouvez copier vos contacts sur une carte mémoire ou utiliser la technologie Bluetooth. Pour plus de détails sur le transfert

de contacts depuis votre ancien appareil, reportez-vous au Guide de l'utilisateur correspondant.

Pour importer des contacts à partir de la carte mémoire

- 1 Recherchez et touchez .
- 2 Touchez , puis **Paramètres > Importer > Carte SD ou mémoire interne (fichier .vcf)**.
- 3 Sélectionnez l'emplacement où stocker vos contacts.
- 4 Touchez , puis sélectionnez **Carte SD**.
- 5 Touchez les fichiers que vous souhaitez importer.



Pour importer des contacts à l'aide de la technologie Bluetooth

- 1 Assurez-vous que la fonction Bluetooth est activée et votre appareil, visible.
- 2 Lorsque vous recevrez la notification d'un fichier entrant sur votre appareil, faites glisser la barre d'état vers le bas, puis touchez la notification pour accepter le transfert du fichier.
- 3 Touchez **Accepter** pour démarrer le transfert du fichier.
- 4 Faites glisser la barre d'état vers le bas. Une fois le transfert terminé, touchez la notification.
- 5 Touchez le fichier reçu et sélectionnez l'endroit où stocker vos contacts.





Sauvegarde des contacts

Vous pouvez sauvegarder les contacts dans la mémoire interne ou sur une carte mémoire.

Pour exporter tous les contacts vers une carte mémoire

- 1 Recherchez et touchez .
- 2 Sélectionnez ensuite  > **Paramètres > Exporter > vers la carte SD ou la mémoire interne (fichier .vcf)**.
- 3 Touchez  > **Carte SD**.
- 4 Sélectionnez un dossier de destination, puis touchez **Enregistrer**.

Pour exporter tous les contacts vers la mémoire interne

- 1 Touchez .
- 2 Touchez  > **Paramètres > Exporter > vers la carte SD ou la mémoire interne (fichier .vcf)**.
- 3 Touchez  > **Aff. mém. stock. interne**.
- 4 Touchez , puis touchez le numéro de modèle de votre périphérique en regard de .
- 5 Sélectionnez un dossier de destination ou touchez simplement **Enregistrer**.

E-mail



Configuration des emails

Utilisez l'application Email sur votre appareil pour envoyer et recevoir des emails via vos comptes de messagerie électronique. Vous pouvez avoir un ou plusieurs comptes de messagerie en même temps, y compris des comptes Microsoft Exchange ActiveSync professionnels.

Pour configurer un compte email

- 1 Touchez .
 - 2 Suivez les instructions qui s'affichent à l'écran pour terminer la configuration.
- ! Pour certains services email, vous aurez peut-être besoin de contacter votre fournisseur de services pour savoir de manière détaillée comment paramétrer le compte email.

Pour ajouter un compte email

- 1 Touchez .
- 2 Touchez , puis **Réglages** > **Ajouter un compte**.
- 3 Suivez les instructions affichées à l'écran. Si les réglages du compte email ne peuvent pas être téléchargés automatiquement, terminez la configuration manuellement.
- 4 Lorsque vous avez terminé, touchez **SUIVANT**.

Envoi et réception des emails

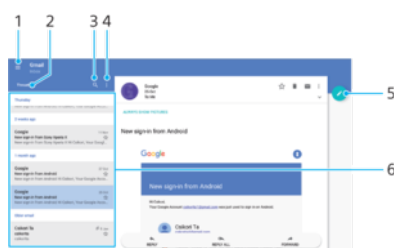





- | | |
|---|--|
| 1 | Permet de voir le menu et la liste de tous les comptes et dossiers de messagerie |
| 2 | Trier les emails |
| 3 | Permet de rechercher des emails |
| 4 | Accéder à d'autres options |
| 5 | Permet de rédiger un email |
| 6 | Liste des emails |





Pour télécharger les nouveaux emails

- Lorsque la boîte de réception des emails est ouverte, balayez l'écran vers le bas sur la liste des messages.
- ! Avant d'essayer de télécharger de nouveaux emails, assurez-vous que vous disposez d'une connexion de données opérationnelle.

Pour lire vos e-mails

- 1 Touchez .
- 2 Si vous utilisez plusieurs comptes e-mail, touchez , puis  et sélectionnez le compte que vous voulez consulter. Pour consulter tous vos comptes en même temps, touchez , puis touchez  et sélectionnez **Boîte de récept. combinée**.
- 3 Dans la boîte de réception, faites défiler l'écran vers le haut ou vers le bas, puis touchez l'e-mail que vous souhaitez lire.

Pour créer et envoyer un e-mail

- 1 Touchez .
- 2 Si vous utilisez plusieurs comptes e-mail, touchez , puis  et sélectionnez celui duquel vous voulez envoyer l'e-mail.
- 3 Touchez , puis saisissez le nom ou l'adresse e-mail du destinataire et sélectionnez un ou plusieurs destinataires dans la liste déroulante.
- 4 Entrez l'objet et le texte de l'e-mail, puis touchez .

Pour répondre à un email

- 1 Dans votre boîte de réception, touchez le message auquel vous voulez répondre, puis touchez **RÉPONDRE** ou **RÉPONDRE À TOUS**.
- 2 Saisissez votre réponse, puis touchez .

Pour transférer un email

- 1 Dans votre boîte de réception, touchez le message à transférer et touchez **TRANSFERT**.
- 2 Saisissez le nom ou l'adresse email du destinataire, puis sélectionnez un ou plusieurs destinataires dans la liste déroulante.
- 3 Saisissez le texte du message, puis touchez .

Pour enregistrer ou afficher une pièce jointe dans un email







- 1 Touchez l'email contenant la pièce jointe que vous voulez visualiser. Les emails comprenant des pièces jointes sont identifiés par l'icône .
- 2 Une fois que l'email est ouvert, recherchez la pièce jointe dans le corps de l'email, puis touchez **Enregistrer** ou **AFFICHER** à côté de la pièce jointe.

Pour enregistrer l'adresse e-mail d'un expéditeur dans vos contacts







- 1 Touchez un message dans votre boîte de réception.
- 2 Touchez le nom de l'expéditeur, puis touchez **Ajouter aux contacts** et **OK**.
- 3 Sélectionnez un contact existant ou touchez **Créer un contact**.
- 4 Modifiez les informations du contact, si vous le souhaitez, puis touchez **Enregistrer**.

Organiser vos messages électroniques

Pour trier vos e-mails

- 1 Touchez .
- 2 Si vous utilisez plusieurs comptes e-mail, touchez , puis  et sélectionnez le compte contenant les e-mails que vous voulez trier. Pour trier les e-mails de tous vos comptes simultanément, touchez , puis  et sélectionnez **Boîte de récept. combinée**.
- 3 Touchez , puis sélectionnez une option de tri.

Pour rechercher des e-mails

- 1 Touchez .
- 2 Si vous utilisez plusieurs comptes e-mail, touchez , puis  et sélectionnez le compte sur lequel doit porter la recherche. Pour que la recherche porte sur tous vos comptes e-mail simultanément, touchez , puis  et sélectionnez **Boîte de récept. combinée**.
- 3 Touchez .
- 4 Saisissez le texte à rechercher.
- 5 Les résultats de la recherche s'affichent dans une liste triée par date. Touchez l'e-mail que vous voulez ouvrir.

Pour voir tous les dossiers d'un compte e-mail

- 1 Touchez .
- 2 Touchez , puis  et sélectionnez le compte que vous voulez consulter.
- 3 Sous ce compte, sélectionnez **Tous les dossiers**.

Pour supprimer des emails



- 1 Touchez longuement le message que vous voulez supprimer jusqu'à ce que les cases à cocher apparaissent.
- 2 Cochez les cases des messages que vous voulez supprimer.
- 3 Touchez 
- ! Vous pouvez également effleurer le message vers la droite pour le supprimer.

Pour déplacer un email vers un autre dossier



- 1 Dans votre boîte de réception, effleurez le message que vous voulez déplacer vers la gauche.
- 2 Tapez sur **Déplacer**, puis sélectionnez un dossier.

Paramètres de compte de messagerie électronique

Pour supprimer un compte e-mail de votre appareil

- 1 Touchez .
- 2 Touchez , puis **Réglages**.
- 3 Sélectionnez le compte que vous voulez supprimer.
- 4 Touchez **Supprimer le compte** > **OK**.

Pour changer la fréquence de vérification de la boîte de réception

- 1 Touchez .
- 2 Touchez , puis **Réglages**.
- 3 Sélectionnez un compte.
- 4 Touchez **Fréquence de vérification** > **Fréquence de consultation** et sélectionnez une option.

Gmail

Si vous possédez un compte Google, utilisez l'application Gmail pour lire et rédiger des e-mails.



- 1 Visualiser la liste des comptes Gmail et des dossiers
- 2 Permet de rechercher des e-mails
- 3 Archiver un e-mail
- 4 Supprimer un e-mail
- 5 Marquer un e-mail comme non lu
- 6 Déplacer un e-mail vers un autre dossier
- 7 Permet d'accéder aux réglages et aux options
- 8 Liste des e-mails
- 9 Permet de rédiger un e-mail

Pour en savoir plus sur Gmail

- Une fois l'application Gmail ouverte, touchez , puis **Aide et feedback**.

Musique

Transférer de la musique sur votre appareil

Il existe deux moyens pour transférer de la musique d'un ordinateur vers votre appareil :

- Connectez votre appareil à un ordinateur avec un câble USB Type-C. Sélectionnez Transférer des fichiers sur votre appareil, puis copiez-collez simplement les fichiers ou faites-les glisser depuis l'ordinateur. Consultez la section *Gestion des fichiers à l'aide d'un ordinateur*, page 34.
 - Vous pouvez utiliser le logiciel Xperia™ Companion pour transférer vos fichiers multimédias entre l'ordinateur et votre appareil. Découvrez et téléchargez Xperia™ Companion pour Windows ou Mac à l'adresse <http://support.sonymobile.com/global-en/xperia-companion/>.
- ! L'application Musique ne prend pas nécessairement en charge tous les formats de fichiers de musique. Pour plus d'informations sur les formats de fichiers pris en charge et l'utilisation des fichiers multimédias (audio, image et vidéo), téléchargez le livre blanc correspondant à votre appareil sur <http://www.sonymobile.com/support/>.

Écouter de la musique

Utilisez l'application Musique pour écouter vos musiques et livres audio préférés.

Présentation du lecteur de musique

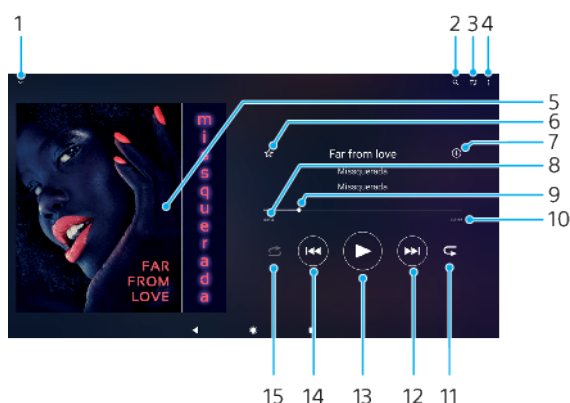

- 1 Réduire le lecteur lorsqu'il est en plein écran
- 2 Rechercher dans l'ensemble des morceaux de musique enregistrés sur votre appareil
- 3 Afficher la file d'attente de lecture
- 4 Afficher les options du menu
- 5 Pochette de l'album (si disponible)
- 6 Ajouter un morceau comme favori ou le supprimer
- 7 Durée écoulée du morceau en cours
- 8 Ajouter un morceau à une liste de lecture
- 9 Indicateur de progression – Faites glisser ou touchez la ligne pour avancer rapidement ou pour rembobiner.
- 10 Durée du morceau en cours
- 11 Répéter le morceau en cours ou tous les morceaux de la file d'attente de lecture
- 12 Toucher l'écran pour passer au morceau suivant et toucher longuement pour avancer rapidement dans le morceau en cours
- 13 Lire ou mettre en pause un morceau

- 14 Toucher pour passer au morceau précédent et toucher longuement pour revenir en arrière dans le morceau en cours
- 15 Lire de façon aléatoire les morceaux dans la file d'attente de lecture

Écran d'accueil de l'application Musique

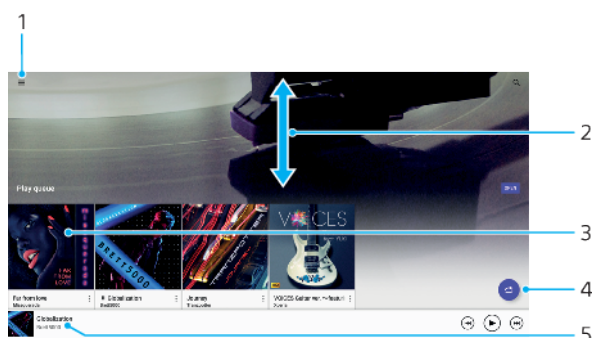

- 1 Toucher ≡ pour ouvrir le menu Musique
- 2 Faire défiler l'écran vers le haut ou vers le bas pour afficher le contenu
- 3 Toucher pour lire un morceau placé dans la file d'attente de lecture
- 4 Lire toutes les chansons en mode aléatoire
- 5 Revenir à l'écran du lecteur de musique

Pour lire un morceau avec l'application Musique

- 1 Touchez .
- 2 Touchez ≡.
- 3 Sélectionnez une catégorie musicale.
- 4 Touchez un morceau pour le lire.

! Vous ne pourrez peut-être pas lire des éléments protégés par copyright. Vérifiez que vous disposez bien des droits nécessaires sur le contenu que vous souhaitez utiliser.

Pour trouver des informations en ligne sur un morceau de musique

- Pendant la lecture d'un morceau dans l'application Musique, touchez la pochette d'album sur l'écran du lecteur de musique, puis touchez **En savoir plus**.
- 💡 Les ressources en ligne relatives au morceau peuvent être des vidéos sur YouTube™, des paroles de chansons ou des informations sur les artistes, tirées de Wikipedia.

Pour modifier les informations sur la musique et télécharger une pochette d'album

- 1 Pendant la lecture d'un morceau dans l'application Musique, touchez la pochette d'album sur l'écran du lecteur de musique, puis touchez **Modifier les infos musique**.
 - 2 Modifiez les informations comme vous le souhaitez.
 - 3 Pour définir ou télécharger une pochette d'album, touchez , puis sélectionnez une option.
 - 4 Lorsque vous avez terminé, touchez **Enregistrer**.
- 💡 Vous pouvez également paramétrer le téléchargement automatique de la pochette d'album dans le menu Musique, sous Réglages.

Pour régler le volume audio

- Appuyez sur la touche d'augmentation ou de diminution du volume.

Pour réduire l'application Musique

- Lorsqu'une chanson est en cours de lecture, touchez  pour accéder à **Écran d'accueil**. L'application Musique continue de fonctionner en arrière-plan.



Pour ouvrir l'application Musique lorsque celle-ci s'exécute en arrière-plan

- Lorsqu'un morceau est lu en arrière-plan, faites glisser la barre d'état vers le bas et touchez la notification Musique.
- Vous pouvez également toucher .

Appareil photo

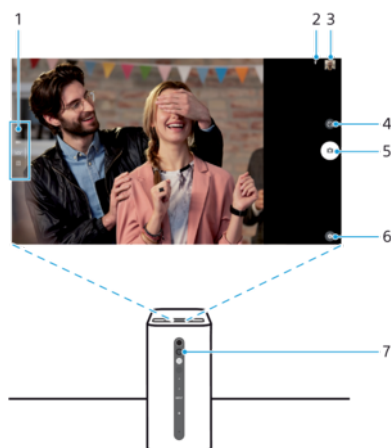

Prise de vues et enregistrement de vidéos



- | | |
|---|--|
| 1 | Permet de sélectionner un mode de capture d'images. |
| 2 | Permet d'enregistrer l'emplacement. |
| 3 | Permet d'afficher des photos et des vidéos. |
| 4 | Retardateur |
| 5 | Bouton de déclenchement : permet de prendre des photos  ou d'enregistrer des vidéos  . |
| 6 | Réglages du mode de capture d'images |
| 7 | Objectif de l'appareil photo |

- ! Si vous changez de mode de projection (pour passer de la projection sur une table vers la projection murale) lorsque vous utilisez l'application Appareil photo, l'image est projetée à l'envers. Pour réorienter l'image projetée, quittez l'appareil photo et rouvrez-le.
- 💡 Pour revenir à l'étape précédente ou quitter l'appareil photo, balayez l'écran de haut en bas pour afficher les touches de navigation, puis touchez ◀.

Pour prendre une photo à partir de l'écran de verrouillage

- 1 Pour activer l'écran, appuyez brièvement sur la touche Marche/Arrêt.
- 2 Pour activer l'appareil photo, touchez longuement l'icône  et balayez-la n'importe où.
- 3 Une fois l'appareil photo ouvert, touchez .





Pour prendre une photo en appuyant sur le bouton de l'appareil photo virtuel

- 1 Activez l'appareil photo.
- 2 Déplacez le sujet devant l'appareil photo.
- 3 Touchez le bouton de l'appareil photo virtuel . La photo est prise dès que vous relâchez le bouton de l'appareil photo.

Pour utiliser la fonction de zoom

- Lorsque l'appareil photo est activé, pincez ou étirez l'écran.
- Vous pouvez aussi utiliser la touche de volume, en appuyant pour augmenter ou réduire le son. Pour activer cette fonction, touchez , puis **Plus > Util. touche vol. comme > Zoom.**

Pour enregistrer une vidéo

- 1 Activez l'appareil photo.
- 2 Si le mode vidéo n'est pas sélectionné, balayez l'écran pour sélectionner l'icône .
- 3 Déplacez le sujet devant l'appareil photo.
- 4 Pour lancer l'enregistrement, touchez .
- 5 Pour interrompre l'enregistrement d'une vidéo, touchez . Pour reprendre l'enregistrement, touchez .
- 6 Pour arrêter l'enregistrement, touchez .

Pour prendre une photo pendant l'enregistrement d'une vidéo

- Pour prendre une photo pendant un enregistrement vidéo, touchez . La photo est prise dès que vous relâchez le bouton de l'appareil photo.

Pour visualiser vos photos et vos vidéos

- 1 Activez l'appareil photo, puis tapez sur une miniature pour ouvrir une photo ou vidéo.
- 2 Effleurez l'écran vers la gauche ou vers la droite pour visualiser vos photos et vos vidéos.

Pour supprimer une photo ou une vidéo

- 1 Accédez à la photo ou à la vidéo que vous souhaitez supprimer.
- 2 Touchez l'écran pour faire apparaître la barre d'outils.
- 3 Touchez .
- 4 Touchez **Supprimer** pour confirmer.

Paramètres d'appareil photo généraux

Présentation des modes de capture d'images

Vous pouvez également faire votre choix parmi toute une gamme de modes de capture d'images. Pour les passer en revue, balayez simplement l'écran de l'appareil photo vers le haut ou vers le bas.



Manuel

Ajustez manuellement les réglages de l'appareil photo, comme la résolution et la balance des blancs.



Automatique supérieur

Optimisez vos réglages pour les adapter à n'importe quelle scène.



Mode vidéo

Ajustez manuellement vos réglages pour les adapter à n'importe quelle scène.



Applis d'appareil photo

Téléchargez des applications d'appareil photo manuellement.



Pour en savoir plus sur la meilleure façon de prendre des photos, accédez à support.sonymobile.com.

Téléchargement d'applications d'appareil photo

Vous pouvez télécharger des applications d'appareil photo gratuites ou payantes sur Google Play™ ou d'autres sources. Avant de commencer à télécharger du contenu, assurez-vous que vous disposez d'une connexion Internet opérationnelle, de préférence Wi-Fi, afin de limiter les frais de trafic de données.

Détection de visage automatique

L'appareil photo détecte automatiquement les visages et les encadre. Le visage sélectionné pour la mise au point est identifié par un cadre de couleur (le plus proche du centre). Si vous souhaitez faire la mise au point sur un autre visage, touchez un autre cadre.

Capture automatique

Activez la fonction de capture automatique pour prendre des photos automatiquement avec l'une des options ci-dessous.

Détection de sourire

La technologie de détection de sourire (Smile Shutter™) permet de photographier un visage juste au moment où il sourit. L'appareil photo détecte jusqu'à cinq visages et en sélectionne un pour la détection de sourire et la mise au point automatique. Lorsque le visage sélectionné sourit, l'appareil prend automatiquement une photo.

Désactivé

Lorsque la fonction de capture automatique est désactivée, vous pouvez prendre des photos avec la touche de déclenchement.

Pour prendre une photo à l'aide de Smile Shutter™

- 1 Activez l'appareil photo.
- 2 Touchez .
- 3 Touchez **Capture auto > Détection de sourire**.
- 4 Pointez l'appareil photo vers votre sujet. L'appareil photo sélectionne le visage sur lequel faire la mise au point.
- 5 Le visage apparaît à l'intérieur d'un cadre en couleur et la photo est prise automatiquement dès qu'un sourire est détecté.
- 6 Si aucun sourire n'est détecté, appuyez sur le bouton de déclenchement pour prendre la photo manuellement.

Capture tactile

Avec la fonction de capture tactile, touchez simplement n'importe quel endroit de l'écran de l'appareil photo pour prendre une photo.

Activé

Pour prendre une photo, touchez l'écran.

Désactivé

Lorsque la fonction de capture tactile est désactivée, vous pouvez prendre des photos avec la touche de déclenchement.

Aperçu automatique des photos/vidéos

Vous pouvez choisir d'avoir un aperçu des photos ou vidéos juste après les avoir prises.

Activé

Dès que vous prenez une photo ou une vidéo, son aperçu s'affiche pendant 3 secondes en bas à droite de l'écran.

Désactivé

Dès que vous la prenez, la photo ou la vidéo est enregistrée, mais aucun aperçu n'apparaît.

Utilisation de la touche de volume

Vous pouvez choisir de quelle manière utiliser la touche de volume lorsque vous prenez des photos.

Zoom

Utilisez la touche de volume pour effectuer un zoom avant ou arrière.

Volume

Utilisez la touche de volume pour régler le niveau sonore des notifications et de la musique.

Obturbateur

Utilisez la touche de volume pour prendre des photos.

Son

Lorsque vous prenez une photo ou que vous commencez à enregistrer une vidéo, l'appareil photo émet le son d'un déclencheur. Si vous utilisez le retardateur, il émet une série de bips marquant le compte à rebours. Vous pouvez choisir d'activer ou de désactiver ces sons.

Stockage des données

Vous pouvez choisir où stocker vos données : sur une carte SD amovible ou dans la mémoire interne de votre appareil.

Stockage interne

Les photos et les vidéos sont enregistrées dans la mémoire de l'appareil.

Carte SD

Les photos et les vidéos sont enregistrées sur la carte SD.

Grille

Utilisez la grille comme repère visuel afin de trouver la bonne composition lorsque vous prenez des photos.



La grille s'affiche uniquement sur l'écran de l'appareil lorsque vous prenez des photos ; elle n'apparaît pas sur la photo proprement dite.

Pour régler la couleur et la luminosité

- 1 Activez l'appareil photo.
 - 2 Touchez  > **Couleurs et luminosité**.
 - 3 Faites glisser les curseurs jusqu'à la position souhaitée pour régler la couleur et la luminosité.
- ! Ce réglage est uniquement disponible en mode d'appareil photo Automatique supérieur et Vidéo.

Balance des blancs et exposition

La balance des blancs, uniquement disponible en mode de capture d'images **Manuel**, règle la balance des couleurs en fonction des conditions d'éclairage. Vous pouvez également régler l'exposition manuellement dans une plage située entre -2,0 EV et +2,0 EV. Vous pouvez, par exemple, augmenter la luminosité de l'image ou diminuer l'exposition globale en touchant les commandes plus ou moins en conséquence, lorsque l'icône  est visible. La mise au point et la vitesse d'obturation peuvent être ajustées de façon manuelle ou automatique.

Bal blanc



Auto

Permet de régler automatiquement la balance des couleurs.



Incandescent

Permet de régler la balance des couleurs dans des conditions d'éclairage qui dégagent de la chaleur, comme c'est le cas sous des ampoules.



Fluorescent

Permet d'adapter la balance des couleurs à un éclairage fluorescent.

Lumière du jour

Permet d'adapter la balance des couleurs à un éclairage extérieur lumineux.

Nuageux

Permet d'adapter la balance des couleurs à un ciel nuageux.

Paramètres de l'appareil photo

Pour régler les paramètres de l'appareil photo

- 1 Activez l'appareil photo.
- 2 Pour afficher tous les paramètres, appuyez sur .
- 3 Sélectionnez le paramètre que vous voulez régler, puis modifiez-le comme souhaité.

Présentation des réglages de l'appareil photo

Résolution

Faites votre choix parmi plusieurs résolutions et formats d'image avant de prendre une photo. Une photo avec une résolution élevée est de meilleure qualité, mais nécessite plus de mémoire.

13MP

4160×3120 (4:3)

Résolution de 13 mégapixels au format 4:3. Convient aux photos à visualiser sur petit écran ou à imprimer avec une résolution élevée.

10MP

4192×2358 (16:9)

Résolution de 10 mégapixels au format 16:9. Convient aux photos à visualiser sur grand écran.

Retardateur

Le retardateur permet de prendre une photo sans tenir le téléphone. Utilisez-le pour faire des autoportraits ou des photos de groupe avec tout le monde sur la photo. Vous pouvez également utiliser le retardateur pour éviter tout mouvement de l'appareil photo lors de la prise de vue.

Délai de **10 s**

Vous disposez d'un délai de 10 secondes entre le moment où vous appuyez sur le bouton du déclencheur ou de l'appareil photo et le moment où la photo est prise.

Délai de **3 s**

Vous disposez d'un délai de 3 secondes entre le moment où vous appuyez sur le bouton du déclencheur ou de l'appareil photo et le moment où la photo est prise.

Désactivé

La photo est prise instantanément lorsque vous appuyez sur le bouton du déclencheur ou de l'appareil photo. Il n'y a aucun délai.

HDR



HDR (High-Dynamic Range) est un réglage qui permet de prendre une photo sur fond à forte intensité lumineuse ou lorsque le contraste est net. HDR compense la

perte du détail et produit une image restituant aussi bien les zones sombres que lumineuses.

- ! Ce réglage est uniquement disponible en mode de capture **Manuel**.

Paramètres de la caméra vidéo

Pour ajuster les réglages de la caméra

- 1 Activez l'appareil photo.
- 2 Balayez l'écran pour sélectionner .
- 3 Pour afficher les réglages, appuyez sur .
- 4 Sélectionnez le réglage que vous souhaitez ajuster, puis procédez aux modifications voulues.

Présentation des réglages de la caméra

Résolution vidéo

Réglez la résolution vidéo pour différents formats. HD signifie « haute définition » et IPS, « images par seconde ». Une valeur IPS plus élevée permet d'obtenir une vidéo plus vidéo, mais augmente la taille du fichier.

Full HD (30 ips)

1920×1080 (16:9)

Format Full HD (Haute Définition) à 30 ips et en 16:9.

HD

1280×720 (16:9)

Format HD (Haute Définition) en 16:9.

VGA

640×480 (4:3)

Format VGA en 4:3.

Détection de sourire (vidéo)

Grâce à la fonction de détection de sourire (Smile Shutter™), l'appareil photo prend automatiquement des clichés des visages souriants tandis que vous continuez à enregistrer votre vidéo. Il est possible de configurer cette fonction pour qu'elle réagisse à différents sourires, c'est-à-dire si le sujet sourit de toutes ses dents, s'il sourit à moitié ou s'il n'a qu'un petit sourire.

Pour activer la fonction Détection de sourire (vidéo)

- 1 Activez l'appareil photo.
- 2 Touchez .
- 3 Touchez **Plus** > **Capture auto (vidéo)** > **Détection de sourire**.

Autres informations d'assistance sur l'appareil photo

Utilisez le menu d'aide pour rechercher les tests portant sur l'appareil photo et d'autres renseignements utiles. Pour accéder à l'assistance, suivez la procédure ci-dessous.

- 1 Ouvrez l'application d'appareil photo.
- 2 Touchez , puis **Plus** > **Aide et commentaires**

Photos et vidéos dans Album

Visionnage de photos et de vidéos

L'application Album vous permet de visionner des photos et de regarder des vidéos que vous avez prises avec votre appareil photo. Elle vous permet également de visualiser du contenu similaire que vous avez enregistré sur votre appareil. Toutes les photos et les vidéos sont affichées dans une grille par ordre chronologique.

Présentation d'Album

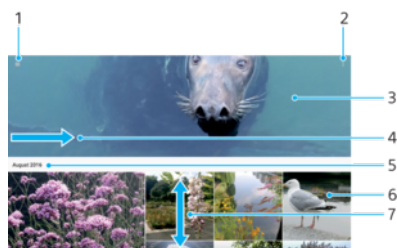

- 1 Toucher ≡ pour ouvrir le menu de l'écran d'accueil Album
- 2 Afficher les options du menu
- 3 Afficher un diaporama de vos photos et vidéos
- 4 Faire glisser le bord gauche de l'écran vers la droite pour ouvrir le menu de l'écran d'accueil Album
- 5 Afficher la date des éléments du groupe
- 6 Toucher une photo ou une vidéo pour la visionner
- 7 Faire défiler l'écran vers le haut ou vers le bas pour afficher le contenu

Pour visionner des photos et des vidéos

- 1 Touchez **Album**.
 - 2 Touchez la photo ou la vidéo que vous voulez visualiser. Si vous y êtes invité, touchez ►.
 - 3 Effleurez l'écran vers la gauche pour afficher la photo ou la vidéo suivante. Effleurez-le vers la droite pour afficher la photo ou la vidéo précédente.
- ! Il est possible que l'application Album ne prenne pas en charge tous les formats de fichiers. Pour plus d'informations sur les formats de fichiers pris en charge et l'utilisation des fichiers multimédias (audio, image et vidéo), téléchargez le livre blanc correspondant à votre appareil sur www.sonymobile.com/support/.

Pour modifier la taille des miniatures

- Lorsque vous visualisez dans Album des miniatures de photos et de vidéos, pour effectuer un zoom avant, écartez deux doigts ou au contraire rapprochez-les pour effectuer un zoom arrière.

Pour effectuer un zoom sur une photo

- Lorsque vous regardez une photo, écartez deux doigts pour effectuer un zoom avant ou serrez les deux doigts comme pour pincer pour effectuer un zoom arrière.

Pour voir un diaporama de vos photos

- 1 Lorsque vous regardez une photo, touchez l'écran pour afficher les barres d'outils, puis touchez : > **Diaporama** afin de commencer à faire défiler toutes les photos d'un album.
- 2 Touchez une photo pour fermer le diaporama.

Pour lire une vidéo

- 1 Dans l'album, tapez sur la vidéo que vous voulez lancer.
- 2 Tapez sur .
- 3 Si les commandes de lecture ne sont pas affichées, tapez sur l'écran pour les faire apparaître. Pour masquer les contrôles, tapez à nouveau sur l'écran.

Pour mettre une vidéo en pause

- 1 Lorsqu'une vidéo est en cours de lecture, touchez l'écran pour afficher les commandes.
- 2 Touchez .

Pour faire défiler une vidéo rapidement vers l'avant ou vers l'arrière

- 1 Lorsqu'une vidéo est en cours de lecture, touchez l'écran pour afficher les commandes.
- 2 Faites glisser l'indicateur de la barre de progression vers la gauche pour revenir en arrière, ou vers la droite pour accélérer.

Pour régler le volume d'une vidéo

- Appuyez sur la touche d'augmentation ou de diminution du volume.

Menu de l'écran d'accueil Album

Depuis le menu de l'écran d'accueil Album, vous pouvez accéder à vos albums photo, y compris les photos et vidéos prises avec des effets spéciaux, ainsi que le contenu que vous partagez en ligne via des services tels que Picasa™ et Facebook. Une fois connecté à ces plateformes, vous pouvez gérer le contenu et visualiser des images en ligne. Dans l'application Album, vous pouvez également ajouter des balises de géolocalisation aux photos, effectuer des opérations de modification basiques et utiliser des méthodes telles que la technologie sans fil Bluetooth et les e-mails pour partager du contenu.

Présentation du menu Album

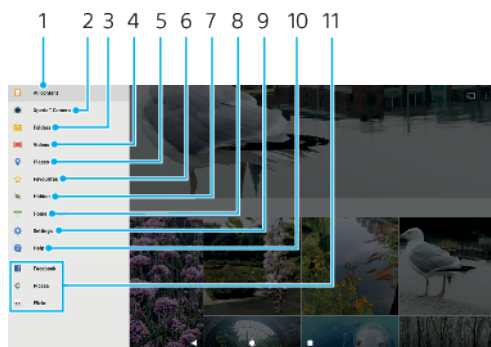

- 1 Revenir à l'écran d'accueil de l'application Album pour afficher l'ensemble du contenu
- 2 Afficher toutes les photos et vidéos prises avec l'appareil photo de votre appareil
- 3 Afficher toutes les photos et vidéos enregistrées sur votre appareil dans différents dossiers
- 4 Afficher toutes les vidéos enregistrées sur l'appareil
- 5 Afficher vos photos sur une carte ou en mode globe
- 6 Afficher vos photos et vidéos favorites
- 7 Afficher les photos et vidéos masquées
- 8 Afficher vos photos et vidéos sur des appareils situés sur le même réseau
- 9 Ouvrir le menu des réglages de l'application Album
- 10 Ouvrir l'assistance sur le Web

Pour visualiser dans Album des photos provenant de services en ligne

- 1 Touchez **Album**, puis .
- 2 Touchez le service en ligne souhaité, puis suivez les instructions qui apparaissent à l'écran pour démarrer. Tous les albums en ligne disponibles que vous avez téléchargés vers le service sont affichés.
- 3 Touchez un album pour voir son contenu, puis touchez une photo de cet album.
- 4 Effleurez l'écran vers la gauche pour afficher la photo ou la vidéo suivante. Effleurez-le vers la droite pour afficher la photo ou la vidéo précédente.

Partager et gérer des photos et vidéos

Vous pouvez partager des photos et vidéos enregistrées sur votre appareil. Vous pouvez aussi gérer les photos par lots ou associer des photos à des contacts. Pour libérer de l'espace et éviter toute perte de données imprévisible, transférez régulièrement vos photos et vos vidéos sur un ordinateur ou un dispositif de stockage externe. Consultez la section *Gestion des fichiers à l'aide d'un ordinateur*, page 34.

- ! Vous risquez de ne pas pouvoir copier, envoyer ni transférer les éléments protégés par copyright. L'envoi de certains éléments peut s'avérer impossible si la taille du fichier est trop importante.

Pour partager une photo ou une vidéo

- 1 Dans Album, touchez la photo ou la vidéo que vous souhaitez partager.
- 2 Touchez l'écran pour faire apparaître les barres d'outils, puis touchez .
- 3 Touchez l'application que vous souhaitez utiliser pour partager la photo, puis suivez la procédure pour l'envoyer.

Pour utiliser une photo comme image de contact

- 1 Lorsque vous regardez une photo, touchez l'écran pour afficher les barres d'outils, puis touchez  > **Utiliser comme** > **Photo d'un contact**.
- 2 Sélectionnez un contact, puis modifiez la photo comme bon vous semble.
- 3 Touchez **Enregistrer**.

Pour utiliser une photo comme fond d'écran

- 1 Lorsque vous regardez une photo, touchez l'écran pour afficher les barres d'outils, puis touchez  > **Utiliser comme** > **Fond d'écran**.
- 2 Sélectionnez une option, puis modifiez la photo comme bon vous semble.
- 3 Touchez **Enregistrer**.

Pour faire pivoter une photo

- 1 Lorsque vous regardez une photo, touchez l'écran pour afficher les barres d'outils, puis touchez .
- 2 Touchez **Pivoter**, puis sélectionnez une option. La photo est enregistrée dans la nouvelle orientation.

Pour supprimer une photo ou une vidéo

- 1 Lorsque vous regardez une photo, touchez l'écran pour afficher les barres d'outils, puis touchez .
- 2 Touchez **Supprimer**.

Pour travailler dans Album avec des lots de photos ou de vidéos

- 1 Lorsque vous regardez des miniatures des photos et des vidéos dans Album, touchez longuement un élément jusqu'à ce qu'il soit mis en surbrillance.
- 2 Touchez les autres éléments avec lesquels vous souhaitez travailler pour les sélectionner. Si vous souhaitez sélectionner tous les éléments, touchez , puis **Sélectionner tout**.
- 3 Utilisez les outils de la barre d'outils pour travailler sur les éléments que vous avez sélectionnés.

Masquer des photos et vidéos

Vous pouvez masquer des photos et vidéos dans l'écran d'accueil Album. Une fois que les photos et vidéos sont masquées dans l'écran d'accueil Album, vous pouvez uniquement les voir dans le dossier Masqué.



Pour masquer une photo ou une vidéo

- 1 Dans Album, touchez la photo ou la vidéo que vous souhaitez masquer.
- 2 Touchez l'écran pour faire apparaître les barres d'outils, puis touchez .
- 3 Touchez **Masquer** > **OK**.

Pour visualiser vos photos et vos vidéos masquées

- 1 Dans Album, touchez , puis **Masqué**.
- 2 Touchez une photo ou une vidéo pour la visualiser.
- 3 Effleurez l'écran vers la gauche pour afficher la photo ou la vidéo suivante. Effleurez-le vers la droite pour afficher la photo ou la vidéo précédente.

Pour afficher une photo ou une vidéo

- 1 Dans Album, touchez , puis **Masqué**.
- 2 Touchez la photo ou la vidéo que vous souhaitez afficher.
- 3 Touchez l'écran pour faire apparaître les barres d'outils, puis touchez .
- 4 Touchez **Ne pas masquer**.

Connectivité

Duplication de l'écran de votre appareil sur un téléviseur à l'aide d'une connexion sans fil

Vous pouvez utiliser la fonction Duplication d'écran pour afficher l'écran de votre appareil sur un téléviseur ou d'autres dispositifs d'affichage de grande taille sans utiliser de connexion par câble. La technologie Wi-Fi Direct® établit une connexion sans fil entre les deux appareils ; vous pouvez donc vous installer confortablement sur votre canapé et profiter de vos photos préférées. Cette fonctionnalité vous permet également d'écouter de la musique provenant de votre appareil via les haut-parleurs de votre TV.

- ! Lorsque la fonction Duplication d'écran est activée, il peut arriver que la qualité de l'image soit dégradée par des interférences provenant d'autres réseaux Wi-Fi.

Pour dupliquer l'écran d'un autre appareil Xperia™ sur votre appareil

- 1 **Votre appareil** : Touchez **Paramètres** > **Connexion de l'appareil** > **Duplication d'écran**.
- 2 Sous **Recevoir**, touchez **Démarrer**.
- 3 **L'autre appareil** : Touchez **Paramètres** > **Connexion de l'appareil** > **Duplication d'écran** > **Démarrer**.
- 4 Touchez **OK** et sélectionnez un appareil.
- 5 **Votre appareil** : Touchez **Accepter** pour autoriser la connexion avec votre appareil.

Pour dupliquer l'écran de votre appareil sur un téléviseur

- 1 **Téléviseur** : Suivez les instructions du Guide de l'utilisateur de votre téléviseur pour activer la fonction de duplication d'écran.
 - 2 **Votre appareil** : Touchez **Paramètres** > **Connexion de l'appareil** > **Duplication d'écran**.
 - 3 Touchez **OK** et sélectionnez un appareil.
- ! Votre téléviseur doit prendre en charge la duplication d'écran grâce à la technologie Wi-Fi CERTIFIED Miracast™ pour que la fonction soit opérationnelle. Si votre téléviseur ne prend pas en charge la duplication d'écran, vous devrez acheter séparément une carte vidéo sans fil. Lorsque vous utilisez la fonction de duplication d'écran, ne couvrez pas l'antenne Wi-Fi de votre appareil.

Pour arrêter la duplication d'écran entre les appareils

- 1 Touchez **Paramètres** > **Connexion de l'appareil** > **Duplication d'écran**.
- 2 Touchez **Déconnecter**, puis **OK**.

Connexion de votre appareil à des accessoires USB

Vous pouvez utiliser un adaptateur hôte USB Type-C™ pour connecter votre appareil à des accessoires USB, comme les périphériques de stockage de masse USB, les manettes de jeu, les claviers et les souris USB. Si l'accessoire USB dispose d'un connecteur USB Type-C, aucun adaptateur hôte USB Type-C n'est nécessaire.

Les adaptateurs hôtes USB Type-C sont vendus séparément. Sony ne garantit pas la compatibilité de tous les accessoires USB avec votre appareil.

- 💡 Si votre appareil est totalement rechargé, vous pouvez l'utiliser pendant une heure maximum sans le brancher sur une prise.

NFC (communication courte distance)

La technologie Near Field Communication (NFC) vous permet de partager des données (vidéos, photos, adresses de pages Web, fichiers de musique ou contacts) avec d'autres appareils. NFC permet également de numériser des étiquettes qui vous renseignent à propos d'un produit ou d'un service, ou qui activent certaines fonctionnalités de votre appareil.

NFC est une technologie sans fil d'une portée maximale d'un centimètre, ce qui impose de maintenir les appareils partageant des données à proximité l'un de l'autre. Pour pouvoir utiliser la fonction NFC, vous devez l'avoir activée au préalable et l'écran de votre appareil doit être actif et déverrouillé.

Maintenez votre appareil près d'un autre appareil ou d'un lecteur NFC de manière à ce que leurs zones de détection NFC soient en contact l'une avec l'autre.

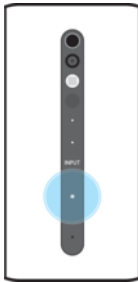

- ! NFC n'est pas forcément disponible dans tous les pays ni toutes les régions. Certaines applications permettent d'activer des fonctions NFC même quand l'appareil est éteint. Veuillez toutefois noter que tous les appareils ne prennent pas en charge cette fonctionnalité.



Pour activer ou désactiver la fonction NFC

- 1 Touchez **Paramètres** > **Connexion de l'appareil**.
- 2 Touchez le curseur **NFC**.

Pour partager un contact avec un autre appareil à l'aide de NFC

- 1 La fonction NFC doit être activée sur les deux appareils et les deux écrans doivent également être actifs et déverrouillés.
- 2 Pour afficher les contacts, touchez .
- 3 Touchez le contact que vous voulez partager.
- 4 Tenez votre appareil près de l'appareil récepteur de sorte que la zone de détection NFC d'un appareil touche celle de l'autre. Lorsque les appareils se connectent, une miniature du contact apparaît.
- 5 Touchez la miniature pour démarrer le transfert.
- 6 Une fois le transfert effectué, les informations sur le contact sont enregistrées sur l'appareil récepteur et s'affichent sur son écran.

Pour partager un fichier de musique avec un autre appareil via NFC

- 1 La fonction NFC doit être activée sur votre appareil et sur l'appareil récepteur, et les écrans des deux appareils doivent également être actifs et déverrouillés.
- 2 Pour ouvrir l'application Musique, touchez .
- 3 Sélectionnez une catégorie musicale et recherchez le morceau à partager.
- 4 Touchez le morceau voulu pour l'écouter. Vous pouvez ensuite toucher  pour interrompre la lecture du morceau. Le transfert s'effectue, que le fichier soit en cours de lecture ou interrompu.
- 5 Assurez-vous que le morceau s'affiche en plein écran.
- 6 Tenez votre appareil près de l'appareil récepteur de sorte que la zone de détection NFC d'un appareil touche celle de l'autre. Lorsque les appareils se connectent, une miniature du morceau apparaît.
- 7 Touchez la miniature pour démarrer le transfert.
- 8 Une fois le transfert effectué, le fichier musical est enregistré sur l'appareil récepteur.
- 9 Pour afficher le fichier musical, faites glisser la barre d'état vers le bas pour ouvrir le panneau de notification, puis touchez **Partage terminé..**

Pour partager une photo ou une vidéo avec un autre appareil à l'aide de NFC

- 1 La fonction NFC doit être activée sur les deux appareils et les deux écrans doivent également être actifs et déverrouillés.
- 2 Pour visualiser les photos et vidéos présentes sur votre appareil, touchez **Album**.
- 3 Touchez la photo ou la vidéo que vous voulez partager.
- 4 Tenez votre appareil près de l'appareil récepteur de sorte que la zone de détection NFC d'un appareil touche celle de l'autre. Lorsque les appareils se connectent, une miniature de la photo ou de la vidéo apparaît.
- 5 Touchez la miniature pour démarrer le transfert.
- 6 Une fois le transfert terminé, la photo ou la vidéo est enregistrée sur l'appareil de réception.
- 7 Pour afficher la photo ou la vidéo, faites glisser la barre d'état vers le bas pour ouvrir le panneau de notification, puis touchez **Partage terminé..**

Pour partager une adresse Web avec un autre appareil à l'aide de NFC

- 1 La fonction NFC doit être activée sur les deux appareils et les deux écrans doivent également être actifs et déverrouillés.
- 2 Pour ouvrir le navigateur Web, touchez .
- 3 Chargez la page Web que vous voulez partager.
- 4 Tenez votre appareil près de l'appareil récepteur de sorte que la zone de détection NFC d'un appareil touche celle de l'autre. Lorsque les appareils se connectent, une miniature de la page Web apparaît.
- 5 Touchez la miniature pour démarrer le transfert.
- 6 Une fois le transfert effectué, la page Web s'affiche sur l'écran de l'appareil récepteur.

Scanner des tags NFC

Votre appareil peut scanner diverses sortes de tags NFC pour recevoir des informations supplémentaires, comme une adresse Web. Il peut, par exemple, scanner des tags incorporés à un poster, à une publicité ou sur un produit en magasin.

Pour scanner un tag NFC

- 1 La fonction NFC doit être activée sur votre appareil et l'écran doit être actif et déverrouillé.
- 2 Placez votre appareil sur le tag de manière à ce que la zone de détection NFC soit en contact avec le tag. Votre appareil scanne le tag et affiche le contenu collecté. Touchez le contenu du tag pour l'ouvrir.

Connexion de l'appareil à un appareil compatible NFC

Vous pouvez connecter votre appareil à d'autres appareils compatibles NFC produits par Sony, un haut-parleur, par exemple, ou un casque. Lorsque vous établissez ce type de connexion, reportez-vous au guide de l'utilisateur de l'autre appareil pour plus d'informations.

- ! Le Wi-Fi ou le Bluetooth doivent être activés sur les deux appareils pour que la connexion fonctionne.

Technologie sans fil Bluetooth

La fonctionnalité Bluetooth permet d'envoyer des fichiers à d'autres appareils compatibles Bluetooth ou de se connecter à des accessoires mains libres. Les connexions Bluetooth fonctionnent mieux dans une portée inférieure à 10 mètres (33 pieds), sans objets solides pouvant faire obstacle. Dans certains cas, vous devez associer manuellement votre appareil avec d'autres appareils Bluetooth.

- ! L'interopérabilité et la compatibilité entre les appareils Bluetooth peuvent varier.
- 💡 Si votre appareil est paramétré pour plusieurs utilisateurs, chacun de ces utilisateurs peut modifier les paramètres Bluetooth et ces modifications affecteront tous les autres utilisateurs.

Pour activer ou désactiver la fonction Bluetooth

- 1 Touchez **Paramètres** > **Connexion de l'appareil** > **Bluetooth**.
 - 2 Touchez le curseur **Bluetooth** pour activer ou désactiver cette fonction.
- 💡 Vous pouvez aussi activer ou désactiver le Bluetooth à partir du panneau des réglages rapides.

Nommer votre appareil

Vous pouvez donner un nom à votre appareil. Ce nom est affiché aux autres périphériques lorsque vous avez activé la fonction Bluetooth et que votre appareil est défini comme visible.

Pour attribuer un nom à votre appareil

- 1 Vérifiez que la fonction Bluetooth est activée.
- 2 Touchez **Paramètres** > **Bluetooth**.
- 3 Touchez **:** > **Renommer cet appareil**.
- 4 Saisissez le nom de votre appareil.
- 5 Touchez **RENOMMER**.

Association avec un autre appareil Bluetooth

Lorsque vous associez votre appareil avec un autre appareil, vous pouvez, par exemple, le connecter à une oreillette Bluetooth ou à un kit de voiture Bluetooth et vous servir du deuxième appareil pour partager de la musique.

Lorsque votre appareil a été associé à un autre appareil Bluetooth, il mémorise cette association. Lorsque vous associez votre appareil à un appareil Bluetooth pour la première fois, vous devez peut-être saisir un code de passe. Votre appareil essaie automatiquement le code de passe générique 0000. S'il ne fonctionne pas, reportez-vous au guide de l'utilisateur de votre appareil Bluetooth pour obtenir le code de passe de l'appareil. Lors de la prochaine connexion à un appareil Bluetooth associé, vous n'aurez pas besoin de saisir à nouveau le code de passe.

- ! Certains appareils Bluetooth, comme la plupart des oreillettes Bluetooth, doivent être associés et connectés pour fonctionner correctement avec l'autre appareil.
- 💡 Vous pouvez associer votre appareil à plusieurs appareils Bluetooth, mais vous pouvez vous connecter à un seul profil Bluetooth à la fois.

Pour associer votre appareil à un autre appareil Bluetooth

- 1 Assurez-vous que la fonction Bluetooth est activée sur l'appareil avec lequel vous souhaitez associer le vôtre et qu'il est visible pour les autres appareils Bluetooth.
- 2 Touchez **Paramètres** > **Connexion de l'appareil** > **Bluetooth**.
- 3 Touchez le curseur **Bluetooth** pour activer cette fonction. La liste des appareils Bluetooth disponibles apparaît.
- 4 Touchez l'appareil Bluetooth que vous souhaitez associer à votre appareil.
- 5 Saisissez un code de passe, si nécessaire, ou confirmez le même code de passe sur les deux appareils.

Pour connecter votre appareil à un autre appareil Bluetooth

- 1 Touchez **Paramètres** > **Bluetooth**.
- 2 Touchez l'appareil Bluetooth auquel vous souhaitez vous connecter.

Pour dissocier un appareil Bluetooth

- 1 Touchez **Paramètres** > **Bluetooth**.
- 2 Sous **Appareils associés**, touchez  en regard du nom de l'appareil pour lequel vous souhaitez supprimer le jumelage.
- 3 Touchez **OUBLIER**.

Envoyer et recevoir des éléments via la technologie Bluetooth

La technologie Bluetooth permet de partager des éléments avec d'autres appareils compatibles Bluetooth (téléphones ou ordinateurs). Vous pouvez envoyer et recevoir les types d'éléments suivants :

- Photos et vidéos
- Musique et autres fichiers audio
- Pages Web

Pour envoyer des éléments via Bluetooth

- 1 Vérifiez que la fonction Bluetooth est activée sur l'appareil récepteur et que votre appareil est visible pour les autres appareils Bluetooth.
- 2 Ouvrez l'application sur l'appareil émetteur contenant l'élément à envoyer. Faites défiler jusqu'à l'élément désiré.
- 3 En fonction de l'application et de l'élément que vous souhaitez envoyer, vous devrez peut-être, par exemple, toucher longuement l'élément ou l'ouvrir, puis appuyer sur .
- 4 Sélectionnez **Bluetooth**.
- 5 Activez la fonction Bluetooth si vous y êtes invité.
- 6 Touchez le nom de l'appareil récepteur.
- 7 Sur l'appareil récepteur, acceptez la connexion si vous y êtes invité.
- 8 Sur l'appareil émetteur, confirmez le transfert vers l'appareil récepteur si vous y êtes invité.
- 9 Acceptez l'élément entrant sur l'appareil récepteur.

Pour recevoir des éléments par Bluetooth

- 1 Vérifiez que la fonction Bluetooth est activée et que votre téléphone est visible pour les autres appareils Bluetooth.
- 2 L'appareil expéditeur commence maintenant à envoyer des données vers votre appareil.
- 3 Si vous y êtes invité, saisissez le même code de passe sur les deux appareils ou confirmez le code de passe suggéré.
- 4 Lorsque vous recevrez la notification d'un fichier entrant sur votre appareil, faites glisser la barre d'état vers le bas, puis touchez la notification pour accepter le transfert du fichier.
- 5 Touchez **Accepter** pour démarrer le transfert du fichier.
- 6 Pour afficher la progression du transfert, faites glisser la barre d'état vers le bas.
- 7 Pour ouvrir un élément reçu, faites glisser la barre d'état vers le bas, puis touchez la notification appropriée.

Pour afficher les fichiers reçus via Bluetooth

- 1 Recherchez et touchez **Paramètres > Connexion de l'appareil > Bluetooth**.
- 2 Touchez **⋮** et sélectionnez **Afficher les fichiers reçus**.

Applications et fonctions intelligentes qui vous font gagner du temps

Google Feed

Utilisez l'appli Google pour effectuer des recherches sur Internet. Vous pouvez également activer un flux de mises à jour régulières, par exemple pour vous renseigner sur la circulation avant de partir au bureau, trouver les restaurants les mieux notés de votre région, le score actuel de votre équipe favorite, et bien d'autres choses encore. Pour accéder à l'appli, touchez  dans le dossier Google ou bien réservez un volet de votre écran d'accueil aux éléments d'accès et de lecture rapides.

Pour réserver un volet de l'écran d'accueil à Google Feed

- 1 Touchez longuement une zone vide sur l'écran d'accueil.
 - 2 Touchez , puis touchez le curseur **Flux Google**.
 - 3 Vous pouvez à présent balayer l'écran jusqu'au volet le plus à gauche de l'écran d'accueil pour accéder à l'interface Google Feed.
- ! Si vous réservez le volet le plus à gauche à Google Feed, vous ne pouvez pas modifier le volet principal de l'écran d'accueil ni ajouter des volets supplémentaires à gauche. Seul le volet situé à l'extrémité gauche peut être réservé.

Pour activer ou désactiver la consommation des données pour votre flux

- 1 Touchez **Réglages** > **Google** > **Rechercher** > **Votre flux**.
- 2 Touchez le curseur **Économiseur de données** pour activer ou désactiver la consommation des données pour votre flux.

Accessibilité



Agrandissement

La fonction Agrandissement vous permet de zoomer sur des parties de l'écran en les touchant trois fois d'affilée.

Pour activer ou désactiver l'agrandissement

- 1 Touchez **Paramètres > Accessibilité > Agrandissement**.
- 2 Sélectionnez une option et touchez le curseur pour activer la fonction correspondante.

Pour agrandir une zone et parcourir tout l'écran

- 1 Assurez-vous que l'option **Agrandissement** est activée.
 - 2 En fonction de l'option d'agrandissement sélectionnée, pour agrandir temporairement la zone, touchez l'écran trois fois ou touchez d'abord , puis touchez l'écran.
 - 3 Déplacez la zone en la faisant glisser avec au moins deux doigts.
 - 4 Pour quitter le mode zoom, touchez à nouveau la zone trois fois ou touchez .
-  Avec certaines applications, vous pouvez également effectuer un zoom avant ou arrière en pinçant une zone.

Taille de police

Vous pouvez activer l'option Taille de police pour augmenter la taille par défaut du texte affiché sur votre appareil.

Pour définir la taille de la police

- 1 Touchez **Paramètres > Accessibilité**.
- 2 Touchez **Taille de police**, puis choisissez la taille de police voulue en touchant l'échelle.

Correction de couleur

Le paramètre Correction couleur permet de régler l'affichage des couleurs à l'écran pour les utilisateurs ne voyant pas ou distinguant mal les couleurs.

Pour activer ou désactiver la correction des couleurs

- 1 Touchez **Paramètres > Accessibilité > Correction couleur**.
 - 2 Touchez le curseur **Correction couleur** pour activer ou désactiver cette fonction.
 - 3 Touchez **Mode de correction**, puis sélectionnez la sensibilité de couleur adéquate.
-  La fonction Correction couleur est actuellement en cours d'expérimentation et pourrait affecter les performances de votre appareil.

Audio mono

Le réglage Audio mono permet de lire les canaux audio gauche et droit simultanément lorsque du contenu audio est lu. Par rapport à la lecture stéréo, l'option Mono s'avère particulièrement utile pour les personnes souffrant de certains types de perte auditive ou pour des raisons de sécurité, notamment lorsque vous avez besoin d'écouter l'environnement dans lequel vous vous trouvez.

Pour activer ou désactiver l'option Audio mono

- 1 Touchez **Paramètres** > **Accessibilité**.
- 2 Touchez le curseur **Audio mono** pour activer ou désactiver cette fonction.

Assistance et informations légales

Application Assistance

Utilisez l'application Assistance pour trouver les informations sur l'appareil et le logiciel. Elle permet de lire des rubriques d'aide, de résoudre des problèmes ou d'utiliser des applis utiles, comme le test de l'appareil. Consultez notre assistance sur le Web directement à partir de l'appli pour lire les guides de l'utilisateur, des articles d'information ou le forum d'assistance.

- ! Les coordonnées de l'assistance sont disponibles dans le menu Contactez-nous, même sans connexion réseau.

Pour accéder à l'appli Assistance

- Touchez **Paramètres** > ?.
- 💡 Pour bénéficier de la meilleure assistance, connectez-vous à Internet lorsque vous utilisez l'application d'assistance.

Aide dans les menus et les applications

Certaines applications et certains réglages proposent une aide dans le menu des options, qui est normalement signalée par ⓘ dans ces applications.

Redémarrage, réinitialisation et réparation

Vous pouvez forcer l'arrêt ou le redémarrage de votre appareil s'il ne répond pas ou s'il ne redémarre pas normalement. Aucun réglage ni aucune donnée personnelle ne seront supprimés.

Vous pouvez également rétablir les paramètres d'usine de votre appareil. Cette action est parfois nécessaire si votre appareil ne fonctionne plus correctement, mais veuillez noter que si vous souhaitez conserver des données importantes, vous devrez d'abord sauvegarder ces données sur une carte mémoire ou sur une autre mémoire externe. Pour plus d'informations, reportez-vous à la section *Sauvegarde et restauration de contenu*, page 36.

Si votre appareil ne démarre pas ou si vous souhaitez réinitialiser son logiciel, vous pouvez utiliser Xperia Companion pour le réparer. Pour plus d'informations sur l'utilisation de Xperia Companion, reportez-vous à la section *Xperia Companion*, page 34.

- 💡 Si vous partagez votre appareil avec plusieurs utilisateurs, vous aurez sans doute besoin d'ouvrir une session en tant que propriétaire (utilisateur principal) pour rétablir les paramètres d'usine de l'appareil.

Pour redémarrer votre appareil

- ! Votre appareil peut ne pas redémarrer si le niveau de la batterie est faible. Connectez votre appareil à un chargeur et essayez de le redémarrer.
- 1 Exercez une longue pression sur la touche Marche/Arrêt.
- 2 Dans le menu qui s'ouvre, touchez **Redémarrer**. L'appareil redémarre automatiquement.

Pour forcer l'appareil à s'éteindre

- 1 Repérez le bouton Arrêt situé au bas de l'appareil.
- 2 Avec la pointe d'un crayon ou un objet similaire, maintenez enfoncée la touche Arrêt, jusqu'à l'arrêt de l'appareil.
- ! N'utilisez pas d'objet trop pointu susceptible d'endommager la touche Arrêt.

Pour rétablir la configuration d'usine

- ! Pour éviter d'endommager votre appareil de manière irréversible, n'interrompez pas la procédure de rétablissement de la configuration d'usine.
- 1 Sauvegardez, sur une carte mémoire ou sur une autre mémoire externe, toutes les données importantes enregistrées dans la mémoire interne de votre appareil. Si vous avez stocké des fichiers chiffrés sur une carte SD, vous devez aussi supprimer ce chiffrement pour que les fichiers soient toujours utilisables après la réinitialisation.
- 2 Touchez **Paramètres > Système > Réinitialiser**.
- 3 Touchez **Rétablir la configuration d'usine > Réinitialiser l'appareil**.
- 4 Si nécessaire, tracez le schéma de déverrouillage de l'écran ou saisissez le code PIN ou le mot de passe de déverrouillage pour continuer.
- 5 Pour confirmer votre choix, touchez **Tout effacer**.
- 💡 Lorsque vous rétablissez la configuration d'usine, vous ne rétablissez pas une ancienne version logicielle d'Android sur votre appareil.

Réparation du logiciel de l'appareil

Si vous avez oublié votre mot de passe, votre code PIN ou votre schéma de déverrouillage de l'écran, vous pouvez utiliser la fonction de réparation de Xperia Companion pour supprimer cette action de sécurité. Vous devez indiquer les détails de connexion de votre compte Google pour pouvoir effectuer cette opération. En appliquant la fonction de réparation, vous réinstallez le logiciel de votre appareil et, ce faisant, vous risquez de perdre certaines données personnelles.

Après la mise à jour du logiciel Xperia, une réparation logicielle ou un rétablissement de la configuration d'usine, il est possible que votre appareil ne réagisse pas, redémarre constamment ou ne démarre pas du tout. Dans ce cas, essayez de forcer l'arrêt de l'appareil, puis de le remettre en marche. Si le problème persiste, arrêtez l'appareil de force et effectuez une réparation logicielle.

Reportez-vous à la page d'assistance Google <http://support.google.com> pour connaître le délai de récupération.

- 💡 Sachez toutefois que lorsque vous recevez un nouveau nom d'utilisateur ou mot de passe Google, vous ne pouvez pas vous en servir immédiatement pour ouvrir une session.

Pour réparer le logiciel de l'appareil à l'aide de Xperia Companion

- ! Avant de procéder à une réparation logicielle, munissez-vous de vos nom d'utilisateur et mot de passe de compte Google. Selon vos réglages de sécurité, vous devrez peut-être saisir ces identifiants pour pouvoir redémarrer l'appareil une fois le logiciel réparé.
- 1 Assurez-vous que Xperia Companion est installé sur votre PC ou votre Mac.
- 2 Ouvrez le logiciel Xperia Companion sur l'ordinateur et cliquez sur **Réparation logicielle** dans l'écran principal.
- 3 Suivez les instructions à l'écran pour réinstaller le logiciel et terminer la réparation.

Aidez-nous à améliorer notre logiciel

Vous pouvez autoriser l'envoi d'informations d'utilisation à partir de votre appareil pour que Sony Mobile puisse recevoir des rapports de bugs et des statistiques anonymes qui nous aident à améliorer nos logiciels. Aucune information recueillie ne comporte de données personnelles.

Pour autoriser l'envoi d'informations d'utilisation

- 1 Touchez **Paramètres > À propos de l'appareil > Réglages d'infos d'utilisation**.
- 2 Cochez la case **Envoyer infos sur utilisation**, si nécessaire.
- 3 Touchez **Je suis d'accord**.

Recyclage de votre appareil

Vous possédez un vieil appareil ? Pourquoi ne pas le recycler ? Ce faisant, vous nous aiderez à réutiliser ses matériaux et ses composants, sans compter que vous protégerez l'environnement ! Vous trouverez des informations plus détaillées sur les possibilités de recyclage dans votre région sur <http://blogs.sonymobile.com/about-us/sustainability/commitment/overview/>.

Informations légales

Sony G1109

Ce Guide de l'utilisateur est publié par Sony Mobile Communications Inc. ou sa filiale nationale, sans aucune garantie. Sony Mobile Communications Inc. peut, à tout moment et sans préavis, procéder à des améliorations et modifications du guide de l'utilisateur, à la suite d'une erreur typographique, d'une erreur dans l'information présentée ou d'une amélioration apportée aux programmes et/ou au matériel. Ces modifications seront toutefois intégrées aux nouvelles éditions de ce guide de l'utilisateur. Toutes les figures sont de simples illustrations qui n'offrent pas nécessairement une représentation fidèle de l'appareil.

Tout nom de produit ou d'entreprise mentionné dans ce document est la propriété de son détenteur respectif. Toutes les autres marques de commerce appartiennent à leur propriétaire respectif. Tous les droits non expressément accordés sont réservés. Pour plus d'informations, rendez-vous sur le site www.sonymobile.com/us/legal/.

Le présent Guide de l'utilisateur peut faire référence à des applications ou à des services fournis par des tiers. L'utilisation de tels programmes ou services peut nécessiter un enregistrement distinct auprès du fournisseur tiers et peut faire l'objet de conditions d'utilisation supplémentaires. Pour les applications accessibles par l'intermédiaire d'un site Web tiers, veuillez lire les conditions d'utilisation et la stratégie de confidentialité applicables pour le site Web en question. Sony ne garantit pas la disponibilité, ni les performances des sites Internet, ni des services proposés par des tiers.

Votre appareil mobile peut télécharger, enregistrer et transférer d'autres contenus, par exemple, des sonneries. L'utilisation de tels contenus peut être limitée ou interdite par des droits de tiers, notamment (liste non limitative) des restrictions imposées par la législation en vigueur sur les droits d'auteur. Vous êtes personnellement responsable des contenus supplémentaires que vous téléchargez ou transmettez à partir de votre téléphone mobile, pour lesquels la responsabilité de Sony ne peut en aucun cas être engagée. Avant d'utiliser un quelconque contenu supplémentaire, vérifiez si vous possédez la licence adéquate ou si vous y êtes autorisé. Sony ne garantit pas la précision, l'intégrité, ni la qualité des contenus supplémentaires ou des contenus tiers. En aucun cas Sony ne peut être responsable d'une utilisation inadéquate de contenus supplémentaires ou de contenus tiers.

Pour plus d'informations, rendez-vous sur le site www.sonymobile.com.

Ce produit est protégé par certains droits de propriété intellectuelle de Microsoft. L'utilisation et la distribution d'une telle technologie hors de ce produit sont interdites sans licence de Microsoft.

Les propriétaires de données utilisent la technologie de gestion des droits numériques Windows Media (WMDRM) pour protéger leur propriété intellectuelle, y compris les droits d'auteur. Cet appareil utilise le logiciel WMDRM pour accéder à des données protégées par WMDRM. Si le logiciel WMDRM ne parvient pas à protéger les données, les propriétaires des contenus peuvent demander à Microsoft de révoquer la capacité du logiciel à utiliser WMDRM pour lire ou copier des contenus protégés. La révocation n'affecte pas le contenu non protégé. Lorsque vous téléchargez des licences pour du contenu protégé, vous acceptez que Microsoft puisse inclure une liste de révocation aux licences. Les propriétaires de données peuvent exiger de vous que vous effectuiez la mise à niveau de WMDRM pour accéder à leurs données. Si vous refusez une mise à niveau, vous ne pourrez plus accéder aux contenus qui requièrent cette mise à niveau.

Ce produit est accordé sous licence dans le cadre des licences du portefeuille de brevets visuels MPEG-4 et AVC pour l'utilisation personnelle et non commerciale d'un consommateur en vue (i) d'encoder des séquences vidéo, conformément à la norme visuelle MPEG-4 (« Vidéo MPEG-4 ») ou à la norme AVC (« Vidéo AVC ») et/ou (ii) de décoder des séquences vidéo MPEG-4 ou AVC, qui ont été encodées par un consommateur agissant dans le cadre d'une activité personnelle et non commerciale et/ou qui ont été obtenues auprès d'un fournisseur de séquences vidéo licencié par MPEG LA pour fournir des séquences vidéo MPEG-4 et/ou AVC. Aucune licence n'est accordée, de manière implicite ou explicite, pour tout autre usage. Il est possible de se procurer auprès de MPEG LA, L.L.C des informations complémentaires, notamment relatives à l'octroi des licences et aux utilisations promotionnelles, internes et commerciales. Rendez-vous sur le site www.mpegla.com. Technologie de décodage audio MPEG Layer-3 accordée sous licence par Fraunhofer IIS et Thomson.

SONY MOBILE NE POURRA EN AUCUN CAS ÊTRE RESPONSABLE POUR TOUTE PERTE, SUPPRESSION ET/OU ÉCRASEMENT DE DONNÉES PERSONNELLES OU DE FICHIERS STOCKÉS SUR VOTRE APPAREIL (Y COMPRIS, MAIS PAS UNIQUEMENT, DE CONTACTS, DE MUSIQUES ET D'IMAGES) DÉCOULANT DE TOUTE MISE À JOUR DE VOTRE APPAREIL PAR L'INTERMÉDIAIRE DES MÉTHODES DÉCRITES DANS LE PRÉSENT GUIDE OU DANS LA DOCUMENTATION DE L'UTILISATEUR. EN AUCUN CAS LA RESPONSABILITÉ TOTALE DE SONY MOBILE OU DE SES FOURNISSEURS ENVERS VOUS AU TITRE DES DOMMAGES, PERTES ET CAUSES D'ACTION (CONTRACTUELLE OU DÉLICTELLE, Y COMPRIS, MAIS PAS UNIQUEMENT, LA NÉGLIGENCE OU AUTRE) NE DEVRA DÉPASSER LE MONTANT QUE VOUS AVEZ RÉELLEMENT PAYÉ POUR VOTRE APPAREIL.

© 2017 Sony Mobile Communications Inc.

Tous droits réservés.