



INSTRUIDO!

La guía principal para planificar y pagar la universidad



RISLA
RHODE ISLAND STUDENT
LOAN AUTHORITY

Recursos gratuitos

RISLA's College Planning Center

Asistencia personalizada gratuita con búsquedas de universidades, ensayos, formularios de ayuda financiera y comparación de cartas de concesión de ayuda financiera.

Reserva tu cita en línea en collegeplanningcenter.org.

Asiste a un seminario o taller gratuito. Verifica las fechas con tu escuela secundaria.

Ayuda disponible en español.

rischolarships.org

Obtén acceso a becas locales difíciles de encontrar.

Aplicación móvil disponible para iOS y Android.
Busca "RIScholarships" en tu tienda de aplicaciones.



Warwick Mall
400 Bald Hill Road
Suite R-10
Warwick, RI 02886
Teléfono (401) 736-3170

Norte de Rhode Island
652 George Washington Highway
4.º piso
Lincoln, RI 02865
Teléfono (401) 475-3544

Síguenos en línea



facebook.com/CollegePlanningCenter



twitter.com/CPCRI

Planificación Universitaria

CRONOLOGÍA

COMIENZO

PRIMER AÑO

DESARROLLAR HABILIDADES ACADÉMICAS Y EXTRACURRICULARES SÓLIDAS

El primer año se trata de involucrarse en las actividades, encontrar un camino académico, incursionar en los planes de carrera y comenzar un CV.

SEGUNDO AÑO

EMPEZAR A INVESTIGAR OPCIONES PARA LA UNIVERSIDAD

El segundo año es el momento de desarrollar las habilidades académicas, profundizar más en las actividades, que deben incluir servicio comunitario y voluntariados y comenzar a investigar las universidades. ¡Asista a la feria universitaria en Rhode Island College este otoño!

PENÚLTIMO AÑO

OCTUBRE

Rinde los exámenes PSAT o PLAN y asiste a la feria regional de universidades el tercer domingo de octubre.

TOMELO EN SERIO

Los estudiantes han tenido dos años para explorar y descubrirse a sí mismos. Ahora, la universidad está a la vuelta de la esquina. Es hora de empezar a prepararse.

NOVIEMBRE

Comienza a hacer una lista de universidades y piensa en lo académico, lo asequible, la ubicación, el tamaño, etc.

DICIEMBRE

¡Emociónate, tus resultados del PSAT llegarán pronto! Asiste a los eventos de planificación universitaria de tu escuela.

ENERO

Reduzca la lista de factores importantes para su búsqueda de universidades.

ABRIL

Inscríbete para el examen de materias SAT de junio/agosto si es necesario. Mientras tanto, sigue evaluando las universidades de tu lista.

MARZO

Asiste a la feria de universidades de abril en el centro de convenciones. Pide información de las universidades que te interesen. Planea **visitar las universidades** durante las vacaciones de primavera. ¡Primero llama a la universidad para reservar una visita!

FEBRERO

Los estudiantes deben identificar profesores para pedirles cartas de recomendación. Elige profesores que te conozcan bien a ti y a tu trabajo.



MAYO

Rinde los exámenes de Colocación Avanzada (advanced placement exams) y **SAT** o **ACT** si aún no lo has hecho.



JUNIO

Considera la posibilidad de inscribirte en un curso académico en una universidad local, hacer un programa de escuela de verano o ser voluntario. Si trabajas durante el verano, ahorra dinero para la universidad.

Antes de las vacaciones de verano, no olvides pedirles a dos profesores que te escriban una carta de recomendación. Dale tu CU como referencia.

Regístrate para la Solicitud Regular (Common Application) en commonapp.org



JULIO/AGOSTO

Perfecciona tu CV. Si es necesario, reúne muestras de escritura, carpeta o videos de audiciones. Empieza a trabajar en tu ensayo para la universidad.

Considera la posibilidad de ofrecerte como voluntario o de hacer una práctica laboral para explorar carreras.

Comunicate con los entrenadores de las universidades si estás interesado en participar en atletismo o si crees que puedes recibir una beca deportiva.

ÚLTIMO AÑO

LLEGÓ RAPIDO, ¿NO?

No hace mucho tiempo la universidad parecía un sueño lejano. Ahora está aquí, justo enfrente de ti, y es hora de que te pongas a trabajar y empieces a enviar las solicitudes.



SEPTIEMBRE

¿No pediste las **cartas de recomendación** el año pasado? ¡El momento es ahora!

Envía las solicitudes de decisión temprana y acción temprana antes de las fechas límite. Comienza a enviar las solicitudes de admisión regular. ¡Guarda copias de todo!

Si es necesario, regístrate para los exámenes SAT de diciembre/enero.

Reúnete con el asesor para discutir tu plan. Mantén a tus padres al tanto. Comienza a preparar cualquier solicitud de admisión temprana.

Usa un calendario para llevar un registro de las fechas límite de admisión y de ayuda financiera.

Asiste a la **feria anual de universidades del College Planning Center** en McCoy Stadium. Inscríbete en collegeplanningcenter.org.



Comienza a redactar tu ensayo para la universidad.

OCTUBRE

Dedícale mucho tiempo a **redactar, editar y reescribir tu ensayo universitario**.

Asegúrate de saber qué formularios de ayuda financiera debes completar: Solicitud gratuita de ayuda federal para estudiantes (Free Application for Federal Student Aid, FAFSA), Perfil de servicio de becas universitarias (College Scholarship Service, CSS) o la solicitud de ayuda financiera de la universidad. **Presenta estos formularios antes de las fechas límite de la universidad.** Presenta las solicitudes adicionales de información con prontitud. **Haz una cita con el Centro de Planificación Universitaria para obtener ayuda gratuita** para completar estos formularios: collegeplanningcenter.org.



Asiste a la feria regional de universidades en Rhode Island College e investiga más a fondo las universidades de tu lista.

NOVIEMBRE

Consulta semanalmente las nuevas oportunidades de becas en la oficina de orientación.

Continúa enviando solicitudes. Asegúrate de que los resultados de tus exámenes se envíen a las universidades a las que estás solicitando la admisión.

Considera asistir a una noche de ayuda financiera, que por lo general la patrocina tu escuela secundaria.

Si estás solicitando ingresar a la Universidad de Rhode Island (URI) y deseas que te consideren para la beca de excelencia, debes enviar tu solicitud de admisión para que la reciban antes del 1 de Diciembre. Si estás solicitando ingresar a Rhode Island College (RIC) y deseas que te consideren para la beca presencial, debes enviar tu solicitud de admisión para que la reciban antes del 15 de diciembre.

Crema una cuenta en **rischolarships.org** para buscar ayuda económica estudiantil y becas externas.

Supervisa tus solicitudes

para asegurarte de que todos los materiales se envían y reciben a tiempo.

FEB/MARZO

Si no has decidido qué universidad prefieres, organiza una segunda visita a las que más te interese. Habla con los estudiantes y el cuerpo docente y asiste a las clases si es posible.

ENERO

Pídele a tu escuela secundaria que envíe tus registros de calificaciones del primer semestre las universidades.

Si solicitaste una decisión temprana, ya deberías tener una respuesta. Si aún no la has recibido, llame a la oficina de admisiones.

Debes enviar tus solicitudes de ingreso a la universidad antes de las vacaciones de invierno.

DICIEMBRE

Asegúrese de enviar los resultados de tus exámenes a las universidades deseadas si aplicas para la decisión regular.



ABRIL

Revisa las cartas de concesión de ayuda financiera con tus padres. Asegúrate de entender los términos y condiciones que aplican a cada tipo de ayuda ofrecida. Comunícate con el Centro de Planificación Universitaria para obtener ayuda.

Determine cuánto está abierto por con la ayuda financiera. Es útil crear un presupuesto para los cuatro años de matriculación.



MAYO

Trabaja con tus padres para establecer un presupuesto para tu matrícula, libros, suministros y gastos diarios.

JUNIO

Lee con atención cualquier documento que recibas de la universidad, especialmente una solicitud de información adicional.



Pídele a tu escuela secundaria que le envíe una copia de tu expediente académico final a la universidad a la que asistirás. Notifícale a la oficina de ayuda financiera de la universidad de cualquier ayuda económica estudiantil o beca privada que vayas a recibir. Averigua cuándo vencerá el pago de la matrícula, el alojamiento, las comidas, etc. y empieza a pensar en formas de cubrir los costos adicionales.

Busca un trabajo de verano o considera ser voluntario en alguna agencia de servicio comunitario. Planea ahorrar una parte de tus ingresos para la universidad.



JULIO

Deberías recibir tu factura de la universidad a principios de este mes. Si tienes un saldo pendiente, encárgate de hacer el pago antes de la fecha de vencimiento.



AGOSTO

Ponte en contacto con tu compañero de cuarto para evitar duplicar los artículos principales de la habitación (refrigerador, TV, alfombra, etc.).

Reúne todas las cosas que crees que necesitarás para tu dormitorio. ¡Empaca alrededor de la mitad porque eso es lo que cabe normalmente!

¡Empieza a desear una gran experiencia universitaria!

¡LO
LOGRASTE!

Escuela Secundaria

C U

¿Necesitas presentar tu educación, trabajo, habilidades, actividades y premios? ¡Aquí es donde entra en juego el CU! Usa tu CU para solicitar trabajos y entrégaselo a los profesores y a otras personas que escribirán cartas de recomendación para ti.

QUÉ HACER

- ▶ Menciona todos los trabajos, actividades, proyectos, premios y trabajos de servicio comunitario en los que has estado involucrado desde primer año.
- ▶ Escríbelo en la computadora! Asegúrate de que el formato sea fácil de leer y de seguir.
- ▶ Asegúrate de que tus mejores cualidades estén a simple vista.
- ▶ Haz una lista de tus habilidades, como computación, idiomas, arte, etc.
- ▶ ¡Revísalo!
- ▶ Que lo revise alguien en quien confíes.
- ▶ Actualízalo con frecuencia.
- ▶ Que sea corto y simple.
- ▶ Mira ejemplos en línea para encontrar el que mejor se adapte a ti.

QUÉ NO HACER

- ▶ Olvidarse de lo obvio. Recuerda incluir tu nombre e información de contacto.
- ▶ Inventar cosas que no son ciertas.
- ▶ Hacerlo muy corto. Por lo general, los currículos son de una sola página, incluso para profesionales.
- ▶ Pensar que la gramática y la ortografía no importan.
- ▶ No actualizarlo.
- ▶ Usar demasiadas fuentes o colores, lo que puede dificultar la lectura.

DOS EJEMPLOS DE FORMATOS DE CV

MARY SMART

CONTACT

56 Long Street
Providence, RI 02903

401-555-5555

MSMART@EDUCATION.EDU

EDUCATION

VOLUNTEER EXPERIENCE

CRANSTON PUBLIC LIBRARY
September 2019 - present

Tutored ESL students in an after school program
Conducted story hour to elementary students at library camp

PROVIDENCE ANIMAL RESCUE LEAGUE
December 2018 - June 2019

Maintained cleanliness of animal cages
Ensured animals were receiving proper care by walking, feeding and grooming them daily

SCHOOL ACTIVITIES

STUDENTS AGAINST DRUNK DRIVERS (SADD)
2019 - present

Presented the importance of not drinking and driving at school assemblies
Attended events at the state house and reported to the assembly the facts on teenage alcohol abuse

DRAMA CLUB
2016 - 2019

MARY SMART
56 Long Street, Providence, RI 02903 | 401-555-5555 | msmart@education.edu

Volunteer Experience

Cranston Public Library September 2015 - present

- Tutored ESL students in an after school program
- Conducted story hour to elementary students at library camp

Providence Animal Rescue League December 2016 - June 2017

- Maintained cleanliness of animal cages
- Ensured animals were receiving proper care by walking, feeding and grooming them daily

School Activities

Students Against Drunk Drivers (SADD) 2017 - present

- Presented on the dangers of drunk driving at numerous high school assemblies
- Attended events at the state house and reported to the assembly the facts on teenage alcohol abuse

Drama Club 2015 - 2018

- Worked on 16 stage productions including: The Crucible, Twelfth Night, and Jersey Boys
- Worked the 2017 and 2018 Rhode Island Youth Festival as an actor, stage crew, and technical crew member

Soccer team 2015 - 2018

- Starting right wing for three years.

Achievements

Ensemble award in the State Drama Festival 2018
Leading scorer on the soccer team with 13 goals 2017

Hacer

UNA LISTA DE UNIVERSIDADES

TU LISTA DE UNIVERSIDADES

Hacer una lista de universidades a las que aplicar no es tarea fácil. Cada universidad tiene que incluir todas las características que estás buscando y debes estar contento de asistir a cualquier universidad de tu lista. Hacer una lista de universidades es un gran proyecto de investigación, pero uno en el que vale la pena invertir tiempo.

6

4-8

Cantidad de universidades a las que deberías aplicar

ALCANZABLE (1-2)

Tus credenciales pueden no ser tan buenas como las de un estudiante típico o la universidad tiene un índice de aceptación bajo, lo que dificulta la aceptación de cualquier estudiante. Mantén la cantidad de universidades alcanzables de tu lista al mínimo.

POSIBLE (1-3)

Tus credenciales son competitivas y tienes por lo menos un 50/50 de posibilidades de admisión. Asegúrate de que estás seguro de que te gustarán estas universidades tanto como las universidades de tu lista alcanzable.

SEGURIDAD (2-4)

Tus credenciales son muy competitivas y es muy probable que te acepten. Es extremadamente importante encontrar varias de estas universidades donde realmente crees que serás feliz. Asegúrate de que al menos una sea asequible.

CONSEJOS PARA REDUCIR LAS OPCIONES

- La universidad es cara. En las universidades donde tus credenciales sean mejores que las del estudiante típico, puedes ser elegible para becas basadas en la excelencia.
- Las universidades a “buen precio” son aquellas que brindan una buena educación para el precio. Por ejemplo, Rhode Island College tiene una gran reputación por su programa de enseñanza. El bajo costo de la matrícula estatal hace que esté a buen precio para los estudiantes que desean ser profesores.
- No descartes por completo las universidades con precios más altos. Usa la “calculadora de precios netos” del sitio web de la universidad para tener una idea de lo que le costaría esa universidad a una familia como la tuya.

¿Quieres más consejos para hacer una lista de universidades? ¡Sigue nuestro blog en blog.risla.com para obtener más información!

CONSIDERACIONES

¿Qué es importante para ti en tu búsqueda de universidades? Revisa los factores a continuación y marca con un círculo tus prioridades para ayudarte a reducir tu lista de universidades.



ACADÉMICO

Requisitos del plan de estudios

Títulos ofrecidos

Programas especiales: estudios en el extranjero, intercambios universitarios, acelerado, honores

Enseñanza: por profesores, estudiantes graduados

Disponibilidad de cursos: procedimientos de inscripción



INSTALACIONES

Dormitorios: opciones, programación, selección de compañeros de habitación, servicios

Comidas: opciones de menú, calidad de los alimentos

Gimnasio: acceso y disponibilidad, calidad y estado

Biblioteca: acceso a computadoras, disponibilidad del personal, volumen de libros

Instalaciones de salud: médicas, de consejería, dentales, hospitalarias



ESTADÍSTICAS

Tamaño

Pequeño: menos de 2,000 estudiantes
Medio: menos de 5,000 estudiantes
Grande: más de 5,000 estudiantes

Porcentaje de graduación

Tamaño promedio de las clases

Proporción de estudiantes por profesor

Porcentaje de estudiantes admitidos

Promedio del promedio general y examen SAT de los estudiantes



TIPO

Público o privado

De 2 años o de años

Calendario: semestres, trimestres

Solo mujeres

Históricamente de negros

Al servicio de los hispanos

Religioso



PLANIFICACIÓN DE LA CARRERA

Centro de carreras profesionales

Consejero

Pasantías

Inserción laboral

Asesoría sobre posgrado



COSTO Y UBICACIÓN

¿Cuánta ayuda recibe el estudiante típico?

¿Cuál es un precio "neto" asequible para tu familia?

Distancia del hogar

Urbano, suburbano o rural



VIDA EN EL CAMPUS

Diversidad del alumnado

Sistema griego

Seguridad del campus

Servicios religiosos



ACTIVIDADES EXTRACURRICULARES

Programas deportivos

Arte, música y teatro

Clubes y organizaciones

Interno

Gobierno estudiantil

Servicio a la comunidad

Solicitud de Ingreso a la Universidad

LISTA DE VERIFICACIÓN

Hay más en aplicar para el ingreso a la universidad que simplemente enviar una solicitud. Los ensayos universitarios, las cartas de recomendación y los exámenes estandarizados son necesarios para la admisión a la mayoría de las universidades. Entender los requisitos de la solicitud de ingreso a la universidad desde el principio te ayudará a mantenerte organizado y evitar tensiones de último momento.

- ❑ **Lista de universidades.** Reduce tu lista de universidades (recomendamos de 4 a 8). Asegúrate de que haya por lo menos una universidad de seguridad en tu lista. “Seguridad” significa que sabes que te aceptarán y que puedes pagar y asistir sin importar el paquete de ayuda financiera que recibas.
- ❑ **Solicitud de ingreso.** Ten en cuenta lo siguiente:
 - ¿Aceptan la Solicitud Regular o tienen la suya propia?
 - ¿Hay suplementos o ensayos adicionales?
 - ¿Cuántas cartas de recomendación necesitas?
 - ¿Cuál es el costo de la solicitud?
- ❑ **CV.** Crea un CV. El CV se puede usar en la parte de actividad de la solicitud, así como para cualquier entrevista de trabajo.
- ❑ **Cartas de recomendación.** Obtén cartas de recomendación. ¿Tu escuela usa Naviance? Averigua cuál es la política de tu escuela secundaria, pero asegúrate de pedirles a los profesores con anticipación si deseas que te escriban una carta de recomendación. También es una buena idea darles una copia de tu hoja de vida/CU para que puedan personalizar tu carta.
- ❑ **Resultados de exámenes estandarizados.** Pide que envíen tus resultados de los exámenes SAT o ACT a las universidades a las que estás solicitando a través de collegeboard.org o actstudent.org. Si en alguna universidad los exámenes son “opcionales”, no es necesario que envíes estos resultados, pero puedes hacerlo si crees que ayudará a tu solicitud.
- ❑ **Ensayos.** Completa tus ensayos universitarios y recuerda usar tu voz única.
- ❑ **Registros de calificaciones.** Se necesitarán los registros de calificaciones para cada solicitud. Por lo general, el departamento de orientación se encarga de esto. Verifica con ellos en la poliza de tu escuela.
- ❑ **Cuota de solicitud de ingreso/exención de cuotas.** Si no envías la cuota de solicitud de ingreso o la exención de la cuota, la universidad no procesará tu solicitud. ¡Asegúrate de enviarla!
- ❑ **Plazos de entrega.** ¡Asegúrate de cumplir con todos los plazos de entrega!

SAT vs. ACT

El SAT y el ACT son exámenes estandarizados que ayudan a las universidades a evaluarte en comparación con otros solicitantes. Pero, ¿cómo sabes qué examen debes hacer? La mayoría de las universidades te dirán si requieren un examen o el otro, así que ten cuidado al revisar los requisitos de solicitud de cada universidad específica. Algunas universidades más competitivas también pueden requerir el SAT II (exámenes de materias). A algunos estudiantes les parece que uno de los exámenes los ayuda a mostrar sus fortalezas (o debilidades) más que el otro. ¿Qué examen es la mejor para ti?

	ACT	SAT
Contenido	<p>INGLÉS Incluye puntuación, gramática y uso y estructura de la oración. 75 preguntas en 45 minutos.</p> <p>MATEMÁTICA Incluye preálgebra, álgebra, geometría y trigonometría. 60 preguntas en 60 minutos.</p> <p>LECTURA Incluye lecturas basadas en cuatro temas: estudios sociales, ciencias naturales, ficción en prosa y humanidades. 40 preguntas en 35 minutos.</p> <p>CIENCIA Mide las habilidades de interpretación, análisis, evaluación, razonamiento y resolución de problemas requeridas en ciencias naturales. 40 preguntas en 35 minutos.</p> <p>ESCRITURA Opcional, ensayo de 40 minutos que mide las habilidades de escritura.</p>	<p>MATEMÁTICA Con calculadora: 55 MINUTOS Sin calculadora: 25 minutos Profundiza en álgebra, resolución de problemas y análisis de datos y matemáticas avanzadas. La puntuación máxima es 800. 58 preguntas en 80 minutos.</p> <p>LECTURA Y ESCRITURA BASADAS EN LA EVIDENCIA Esta sección se divide en dos pruebas. Escritura y lengua: leer fragmentos, encontrar errores y debilidades y responder preguntas sobre cómo corregirlos. 44 preguntas en 35 minutos. Lectura: preguntas de múltiple opción basadas en fragmentos de lectura. 52 preguntas de múltiple opción en 65 minutos.</p>
Puntuación	La puntuación de cada sección varía entre 1 y 36. Tu puntaje en el ACT es el promedio de todas las secciones.	Cada sección se califica en una escala de 200 a 800. La puntuación total de tu examen puede tener un máximo de 1600.
Sanción por respuestas incorrectas	No	No
Compartir los resultados del examen con la universidad	Si rindes el examen varias veces, puedes elegir qué puntaje enviarles a las universidades.	Si rindes el examen varias veces, puedes elegir qué puntaje enviarles a las universidades.
Dificultad de las preguntas	La dificultad de las preguntas es aleatoria.	Las preguntas se vuelven más difíciles a medida que avanzas en cada sección del examen.
Popularidad	Tiende a ser más popular en las universidades públicas y en las universidades del Medio Oeste y del sur.	Tiende a ser más popular en las universidades privadas y en las universidades del este y de la Costa Oeste.
Cuándo hacer el examen	Se ofrece 7 veces al año: enero o febrero, marzo o abril, junio, septiembre, octubre, noviembre y diciembre.	Se ofrece 7 veces al año: enero, marzo, mayo, junio, octubre, noviembre y diciembre.
Inscripción	actstudent.org	sat.collegeboard.org

Tipos de Universidades

UNIVERSIDADES DE CUATRO AÑOS

Las universidades de cuatro años otorgan títulos de licenciatura cuando se termina la carrera. Algunas universidades de cuatro años son facultades de artes liberales que tienden a centrarse en la educación de grado, mientras que otras son universidades que ofrecen títulos de posgrado, doctorado y profesionales además de los títulos de grado. Ciertas universidades de cuatro años se centran en estudios especializados, por ejemplo, en arte, música, agricultura o religión. Necesitas una licenciatura si estás considerando obtener un título avanzado como una maestría, un doctorado o un título profesional como un J.D. (para abogados) o un M.D. (para médicos).

Las universidades de cuatro años pueden ser públicas o privadas. Algunas universidades pueden ser de un solo sexo, tener una afiliación religiosa, o se las considera una universidad históricamente de negros o una institución al servicio de los hispanos. El tipo de universidad que elijas depende de tus preferencias y objetivos personales.

INSTITUTOS DE ESTUDIOS SUPERIORES O DE INICIACIÓN

Los institutos de estudios superiores o de iniciación ofrecen títulos o certificados técnicos en dos años y por lo general son mucho más asequibles que las universidades de cuatro años. Muchos institutos de estudios superiores ofrecen programas que te enseñan una habilidad específica para prepararte para un trabajo en cuanto te gradúes. Otros programas preparan a los graduados para pasarse a una universidad de cuatro años para obtener una licenciatura. Si estás indeciso sobre tu especialización o deseas ahorrar algo de dinero, puedes considerar la posibilidad de cursar tus primeros dos años en un instituto de estudios superiores o de iniciación.

ESCUELA TÉCNICA Y DE OFICIOS

Entrar en un programa en una escuela de oficios puede llevar a obtener un certificado, licencia o título, según la escuela y el programa. Las escuelas técnicas y de oficios enseñan habilidades que te preparan para una carrera específica, como tecnología informática, estudios culinarios, cosmetología, reparación de automóviles, asistencia médica, estudios paralegales, etc. El tiempo que te tomará completar el programa depende de lo que estudies, pero puede variar desde menos de un año hasta varios años.

PRIVADO VS. PÚBLICO

Las universidades públicas, que reciben fondos del gobierno estatal, tienden a tener un precio de etiqueta más bajo, especialmente para los residentes del estado. Sin embargo, las universidades privadas pueden tener más fondos disponibles para ayuda financiera. No se debe descartar una universidad solo porque sea privada o pública. En cambio, fíjate si es o no la adecuada para ti y si tiene el potencial de satisfacer tus necesidades personales y financieras.

Consejos Para la Feria Universitaria

- **Haz una lista de preguntas** para hacerles a los representantes de las universidades.
- Lleva **etiquetas** de información de estudiante con tu nombre y dirección para ahorrar tiempo al completar las tarjetas de información universitaria.
- **Toma nota** cuando hables con los representantes de las universidades.
- Reparte **copias de tu CV de la escuela secundaria**.
- Obtén tarjetas de presentación de los representantes.
- **Haz un seguimiento** cuando la feria haya terminado.

Visitas al Campus

RECORRIDOS Y ENTREVISTAS

LUGARES PARA VISITAR EN EL CAMPUS

COMIENZO

Toma una copia del último **periódico del campus**.

Lee el catálogo de cursos y consulta la lista de profesores, sus títulos y los cursos que dan.

Conoce a un entrenador si estás interesado en un deporte.



Ve a la oficina de ayuda financiera y haga preguntas. Es una buena idea llamar con anticipación para hacer una cita.

Si tienes algún interés en particular que deseas seguir en la universidad, organiza para reunirte con la persona a cargo de la actividad.



Investiga la calidad de la **oficia de carreras**. Pregunta sobre el porcentaje de graduados que están empleados en su área de estudio.

Habla con algún estudiante que conozcas en el campus sobre sus experiencias en la universidad. Pregúntale qué es lo que más le gusta y qué es lo que menos le gusta de la universidad.



Si estás indeciso entre dos universidades, pida para pasar una noche en el dormitorio y asistir a varias clases. Eso te ayudará a tener una idea mejor sobre cómo es un día típico.

¡Momento de decidirse!

Qué preguntas hacer

- ¿Qué tan grandes son las clases?
- ¿Cuál es el promedio del promedio general y el examen SAT?
- ¿Quién dicta las clases (asistentes graduados o profesores)?
- ¿La universidad tiene un plan de estudios básico? ¿Qué tan restrictivo es?
- ¿Qué tan adecuada es la biblioteca? ¿Se puede conseguir los libros que necesitas cuando quieres?
- ¿Cuándo hay que declarar la especialidad? ¿Cuáles son las especialidades más populares?
- ¿Qué porcentaje de estudiantes consiguen trabajo en su campo después de graduarse?
- ¿Cuáles son las opciones para vivir en el campus para los estudiantes? ¿Cómo se eligen las opciones para vivir en el campus? ¿Hay muchos estudiantes que viven fuera del campus?
- ¿Puedes hablarme del departamento de (arte, historia, educación, etc.)?
- ¿Qué impacto tiene la vida griega aquí? ¿Hacen atletismo?
- ¿Qué es lo que más te gusta de tu experiencia aquí?
- ¿Qué tipo de estudiantes crees que son más felices aquí? ¿Cuáles son los menos felices?
- ¿Cuáles crees que son los mayores desafíos en esta universidad? ¿De qué se quejan los estudiantes?
- (Pregúntale esta a un estudiante) Si pudieras ir a otra universidad ahora, ¿a dónde irías? ¿Por qué?

Entrevista de Admisión a la Universidad

EJEMPLOS DE PREGUNTAS

Mary Smart

- ¿Qué le parece su escuela secundaria? ¿Cuál ha sido la experiencia más positiva que ha tenido? ¿La más negativa? ¿Qué cambiaría de su escuela secundaria?
- ¿Cuál es su papel en la comunidad escolar? ¿Qué dirían sus profesores de usted como persona? ¿Como estudiante?
- ¿Cuál es la contribución más significativa que le ha hecho a su escuela?
- ¿Qué busca en una universidad? ¿Cómo se interesó en esta universidad?
- ¿Cuáles son algunas de sus metas para el futuro? ¿Personales? ¿Profesionales?
- Hábleme de una clase o tarea en particular en la que se vio más estimulado intelectualmente.
- ¿Cuál es su motivo para participar en atletismo (o en el gobierno estudiantil o en el periódico, etc.)? ¿Cuáles son los beneficios?
- ¿Cómo y de qué manera espera, planifica y desea transferir sus contribuciones, logros y actividades de la escuela secundaria al nivel universitario?
- ¿Cuál fue su materia preferida en la escuela secundaria? ¿Por qué?
- ¿Qué estudiaría en la universidad?
- ¿Qué acontecimientos, si los hubiere, consideraría críticos en su vida hasta ahora? ¿Quién lo ha influenciado más?
- ¿Cómo ha pasado sus veranos?
- ¿Cómo se describiría a usted mismo como persona?
- ¿Alguna vez ha pensado en no ir a la universidad? ¿Qué haría en ese caso?
- ¿Cómo pasa su tiempo libre?
- ¿Por qué cree que es un buen candidato para esta universidad?
- Muchos estudiantes calificados aplican a nuestra universidad. ¿Qué características lo diferencian de los demás?
- ¿Tiene alguna pregunta? (**¡Siempre haz preguntas!**)

Tipos de Admisión a la Universidad

13

Acción temprana

La acción temprana es un plan de admisión que le permite al estudiante presentar su solicitud antes de la fecha límite de la universidad y recibir una decisión de admisión temprana.

Si lo aceptan, el estudiante de acción temprana no está automáticamente obligado a inscribirse. Los estudiantes aceptados en la acción temprana no están obligados a informar a la universidad sobre sus intenciones de inscripción hasta el 1 de mayo. Verifica con cada universidad específica para ver si puedes aplicar la acción temprana a más de una universidad sin que te apliquen sanciones. (Debes hacer los exámenes SAT I, SAT II y ACT en la primavera del penúltimo año de secundaria si estás considerando esta opción).

Admisión regular

La universidad tiene una fecha límite específica para la admisión regular. Por lo general, la universidad también tendrá un plazo para notificar las decisiones de admisión en algún momento después de la fecha límite de presentación de la solicitud.

Por ejemplo, la fecha límite de solicitud puede ser el 15 de Diciembre y la de notificación puede ser el 31 de Marzo con una aceptación de la oferta de admisión antes del 1 de Mayo.

Lista de espera

Lista de espera es un término utilizado por las instituciones para describir un proceso por el cual la institución no ofrece ni niega la admisión inicialmente, sino que le da al candidato la posibilidad de admisión en el futuro.

Decisión temprana

La decisión temprana es un proceso de solicitud temprana que te obliga a ir a la universidad si te aceptan. El estudiante y uno de sus padres deben firmar un acuerdo que, si lo aceptan, el estudiante asistirá a menos que la ayuda sea inadecuada. Las universidades comparten listas de decisiones tempranas, así que si te aceptan, debes cancelar todas las demás solicitudes. Por lo general, no se reconsidera con los solicitantes de admisión regular a aquellos estudiantes que no admitieron en la decisión temprana. (Debes hacer los exámenes SAT I, SAT II y ACT en la primavera del penúltimo año de secundaria si estás considerando esta opción).

Acción temprana restrictiva

La acción temprana restrictiva es un programa para estudiantes que saben al momento de la solicitud que esta es su primera opción de universidad. Generalmente, la acción temprana restrictiva difiere de la decisión temprana de las siguientes maneras:

- Los programas de acción temprana restrictiva por lo general proporcionan tiempo para que las familias consideren la concesión de ayuda financiera de varias universidades antes de comprometerse a inscribirse.
- Los solicitantes aceptan no solicitar la admisión en ninguna otra universidad con un programa de acción temprana, acción temprana restrictiva, decisión temprana o notificación temprana.

Admisión continua

La admisión continua es un procedimiento por el cual una universidad acepta o rechaza a un estudiante poco después de que se haya completado la carpeta de solicitud del estudiante. Muchas universidades utilizan este sistema para seleccionar a sus estudiantes de primer año.

Inscripción diferida

Muchas universidades permiten que un candidato aceptado posponga la inscripción por un año si planea trabajar, viajar, hacer el servicio militar o desarrollar un programa de estudio independiente. Normalmente, un estudiante no puede diferir para ser estudiante a tiempo completo en otra institución.

Las políticas de admisión varían de una universidad a otra. Recuerda consultar con las instituciones individuales para conocer las políticas de admisión específicas.

Escribir Tu Ensayo Para la Universidad

TRUCOS Y CONSEJOS

PRIMEROS PASOS

14

- 1** Asegúrate de responder la pregunta del ensayo.
- 2** Escribe como si estuvieras haciendo una lluvia de ideas y luego vuelve a revisar y editar.
- 3** Tómate el mismo tiempo para pensar en lo que vas a escribir que para escribirlo.
- 4** Si te quedas atascado, haz una lluvia de ideas con alguien cercano a ti.
- 5** No te preguntes: “¿Sobre qué debo escribir?”. En vez de eso, pregúntate: “¿Qué están preguntando y cuál es la mejor manera de hablarles de mí?”. Pídele a alguien que lea tu ensayo para ver si se entiende tu punto de vista.

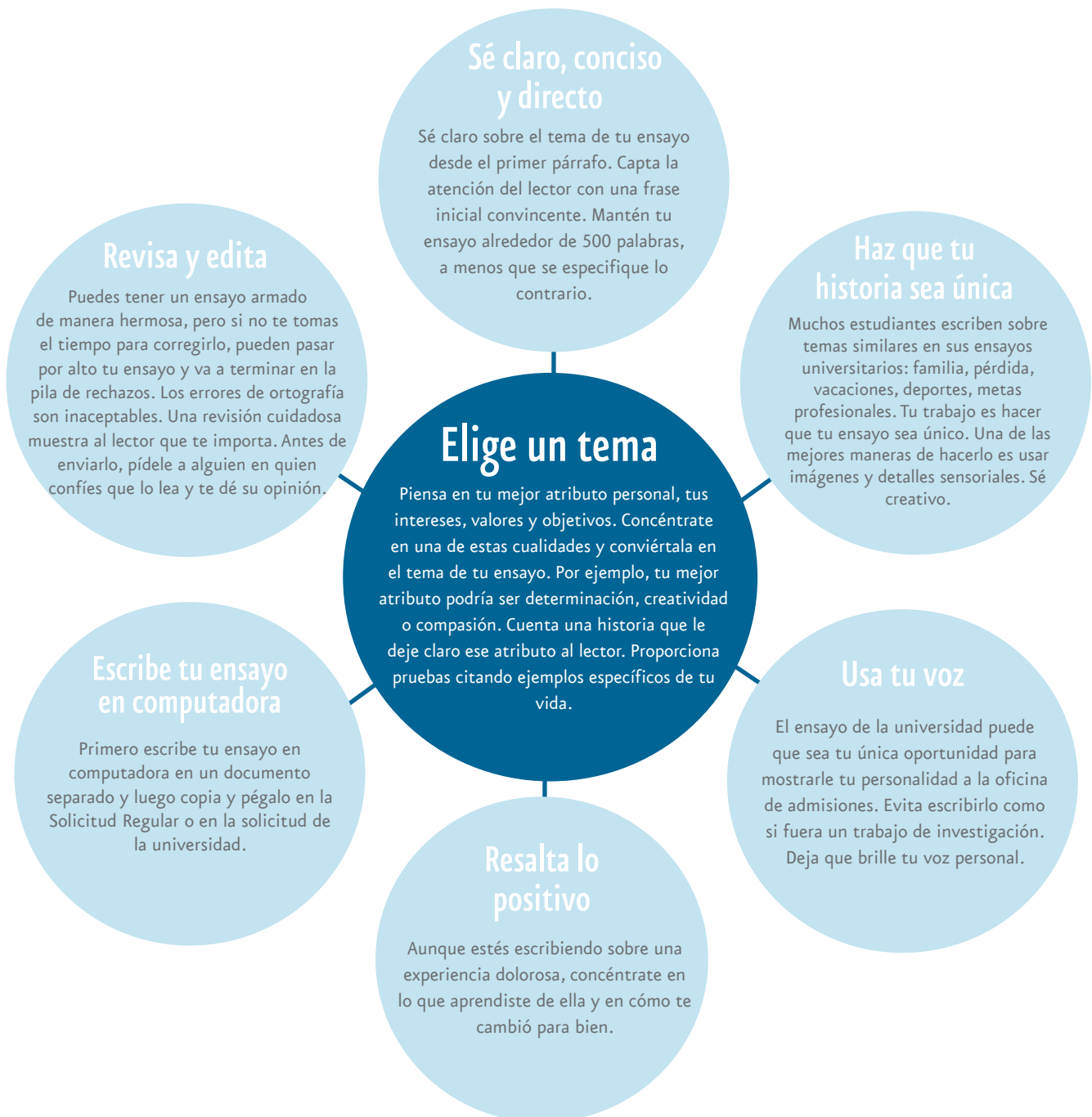

Ensayo Universitario

E J E M P L O

Me apasiona la escritura. Comenzó cuando era pequeña y ha seguido creciendo a lo largo de todas las etapas de mi vida. Creo que la semilla se plantó por primera vez cuando mi madre empezó a leerme. Ella hacía que las historias cobraran vida con dramas grandes o voces tontas y yo me aferraba a cada palabra. Construíamos un fuerte de lectura con los almohadones del sofá o colgábamos una sábana sobre la mesa y jugábamos a que estábamos en un castillo secreto donde leíamos en voz baja para no molestar al gigante dormido que vigilaba la puerta.

Me encantaba el sonido de las palabras y no podía esperar a escribirlas. Recuerdo que en la escuela primaria, hacíamos tarjetas caseras para que nuestros padres marcaran una ocasión o fiesta especial. Mientras todos los otros niños se peleaban por pegatinas y pegamento con brillitos para decorar sus tarjetas, yo estaba ocupada escribiendo un ensayo sobre las alegrías de la temporada y mi amor por la familia. Incluso cuando me enviaban a mi habitación para lo imagino que era un bien merecido “tiempo fuera”, hacía buen uso de mi confinamiento solitario escribiendo una reflexión sobre la gran injusticia que se me impuso cuando el altercado en cuestión fue claramente culpa de mi hermana. En resumen, la escritura se convirtió en el barco que usaba para navegar por la vida. Ya sea que los mares estaban tranquilos bajo cielos llenos de sol o furiosos bajo nubarrones oscuros y cargados de truenos, la escritura me guiaría a salvo a casa. Ha sido lo único constante en mi vida a lo que siempre puedo recurrir, además de mi mamá.

Cuando vean mis calificaciones, verán un promedio general que es más corriente que académico. No pongo excusas por el hecho de que simplemente podría haberlo hecho mejor, intentarlo con más ahínco. Sin embargo, estas calificaciones no me definen. En cambio, representan una época de mi vida en la que me faltaba concentración e impulso, una época en la que el objetivo de la inclusión social era mayor que el de la excelencia académica, en la que encontrar una amiga en la que se pudiera confiar superaba con creces el de encontrar el símbolo del ácido sulfúrico en la tabla periódica de química. Admito que había sucumbido a las presiones sociales de la escuela secundaria. Vagaba sin rumbo en busca de mi propia identidad y dirección. Sentía como si hubiera caído en un agujero profundo y finalmente me di cuenta de que la única persona con el poder de levantarme era la misma que me había dejado caer... yo. Comencé a escribir de nuevo y una vez más resultó ser el faro de luz que me guió en una nueva dirección, zarpando con fuerza renovada, determinación y el reconocimiento personal de que aunque no me gradúe con honores, me graduaré con honor.

Les pido que cuando revisen mi expediente académico no se apresuren a juzgar y buscar el sello de “Rechazado” con la tinta roja imposible, sino que se tomen un momento para pensar en lo que he compartido con ustedes. Quiero estudiar las comunicaciones en todas sus formas. Quiero desafiar mi nivel de lectura y desarrollar mi estilo de escritura. Quién sabe, algún día, cuando me publique mi trabajo, podré reflexionar sobre la educación que recibí en Keene y acreditar mi tiempo allí como el paso intermedio de mi exitosa carrera literaria..

Hasta entonces, lo que sé con certeza es que... me apasiona la escritura.

Atletismo Universitario

PROCESO Y ELEGIBILIDAD

16



Paso 1 Habla con tus entrenadores de la escuela secundaria. Pídeles que se pongan en contacto con los entrenadores universitarios en tu nombre.

Paso 2 Informa en las admisiones que es una atleta en tu equipo de la escuela y que estás interesado en participar en deportes en la universidad.

Paso 3 Comunícate directamente con los entrenadores universitarios. Dales videos y hazles saber de tu interés en aplicar y participar en su programa.

CENTRO DE ELEGIBILIDAD DE NCAA

Todos los estudiantes interesados en los programas de la división I o II, pero especialmente aquellos que quieran hacer visitas oficiales (gastos pagos) en el otoño de su último año de secundaria, deben registrarse en el Centro de Elegibilidad. Puedes registrarte en línea en: ncaa.org y seguir los enlaces para registrarte para ser estudiante atleta.

El Centro de Elegibilidad certifica que has completado un plan de estudios que puede diferir de los requisitos de graduación de tu escuela secundaria, incluidos dos años de ciencias naturales o físicas. También ten en cuenta que el plan de la Asociación Nacional de Deportistas Universitarios (National Collegiate Athletic Association, NCAA) requiere cuatro años de inglés. Consulta con tu consejero escolar si tienes alguna pregunta o inquietud acerca de estos requisitos.

Para obtener más información, visita: ncaa.org/student-athletes/future

Cómo Aplicar

LA SOLICITUD REGULAR

Para aplicar a la universidad, tendrás que aplicar directamente a la universidad o a través de la Solicitud Regular. La Solicitud Regular es una solicitud en línea que te permite presentar solicitudes universitarias a varias universidades a la vez. No todas las universidades aceptan la Solicitud Regular, pero puede reducir la cantidad de solicitudes que debes completar.

- 1 Visita commonapp.org.**
- 2 Para comenzar, haz clic en “Apply Now” (Aplica ahora) y luego en “Create an Account” (Crea una cuenta).**
- 3 Ingresa tu perfil, la información sobre tu familia y tu educación, como te lo solicite.**
- 4 Decide si deseas ingresar los resultados de los exámenes ACT o SAT.** En algunas universidades los exámenes son “opcionales”. También tendrás que enviar las calificaciones oficiales a través del sitio web del ACT o SAT si las universidades lo requieren.
- 5 Ingresa tus actividades (clubes, servicio a la comunidad, deportes, etc.)**
- 6 Incluye tu ensayo.** ¡Ve ejemplos de preguntas de ensayos a continuación!
- 7 ¡Envía tu solicitud!** Paga la tarifa y espera las respuestas.

PREGUNTAS COMUNES DE ENSAYOS DE SOLICITUD

El ensayo demuestra tu capacidad para escribir de manera clara y concisa sobre un tema seleccionado y te ayuda a distinguirse con tu voz propia. ¿Qué quieres que los lectores de tu solicitud sepan de ti, además de los cursos, las calificaciones y los resultados de los exámenes? Elige la opción que mejor te ayude a responder esa pregunta y escribe un ensayo de no más de 650 palabras, usando la pregunta para inspirar y estructurar tu respuesta. Recuerda: 650 palabras es el límite, no tu objetivo. Usa todas las palabras si las necesitas, pero no te sientas obligado a hacerlo. (La solicitud no aceptará una respuesta de menos de 250 palabras).

- Algunos estudiantes tienen un trasfondo, identidad, interés o talento que es tan significativo que creen que su solicitud estaría incompleta sin él. Si te sucede lo mismo, entonces comparte tu historia.
- Las lecciones que aprendemos de los obstáculos que encontramos pueden ser fundamentales para el éxito posterior. Vuelve a contar un momento en el que te enfrentaste a un desafío, un contratiempo o un fracaso. ¿Cómo te afectó y qué aprendiste de la experiencia?
- Reflexiona sobre el momento en el que cuestionaste una creencia o idea. ¿Qué te impulsó a pensar? ¿Cuál fue el resultado?
- Reflexiona sobre algo que alguien haya hecho por ti que te haya hecho feliz o agradecido de una manera sorprendente. ¿Cómo le ha afectado o motivado esta gratitud?
- Discute un logro, evento o realización que desencadenó un período de crecimiento personal y una nueva comprensión de ti mismo o de los demás.
- Describe un tema, idea o concepto que te resulte tan atractivo que te haga perder la noción del tiempo. ¿Por qué te cautiva? ¿A qué o a quién recurres cuando quieres aprender más?
- Comparte un ensayo sobre cualquier tema de tu elección. Puede ser uno que ya hayas escrito, uno que responda a un mensaje diferente o uno hecho por ti.

El ABC de la Ayuda Financiera

¿QUÉ ES?

Una fuente de dinero que ayuda a los estudiantes y a los padres a financiar la educación universitaria.

Ayuda basada en la necesidad: Otorgada según las necesidades financieras de la familia.

Ayuda basada en la excelencia: Otorgada por los logros académicos y otros talentos.

FUENTES DE AYUDA FINANCIERA

18

AYUDA FEDERAL

Se concede mediante la universidad después de completar la solicitud FAFSA. Viene en forma de ayuda económica estudiantil, préstamos y el Programa de Trabajo y Estudio.

AYUDA ESTATAL

En Rhode Island, se concede directamente a través de las universidades después de completar la solicitud FAFSA. Viene en forma de ayuda económica estudiantil.

AYUDA INSTITUCIONAL

Por lo general, las becas y la ayuda económica estudiantil se otorgan a través de la oficina de ayuda financiera de la universidad.

AYUDA PRIVADA

La pueden brindar distintas empresas locales, prestamistas, organizaciones comunitarias o fundaciones religiosas. El financiamiento privado viene en forma de préstamos, ayuda económica estudiantil y becas. Debes obtener los fondos privados por tu cuenta.

TIPOS DE AYUDA FINANCIERA

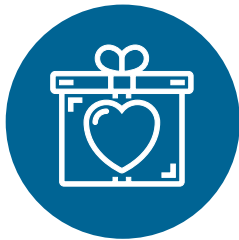

Ayuda gratuita: ayuda económica estudiantil y becas

No es necesario devolver la ayuda gratuita. Como regla general, siempre se prefiere maximizar la ayuda económica estudiantil y las becas antes de pedir un préstamo. Debes presentar tu solicitud de ayuda financiera antes de las fechas límite de la universidad y del estado para poder recibir ayuda económica estudiantil o becas financiadas por el gobierno federal, el gobierno estatal o la propia universidad.

Las becas privadas también son una forma de ayuda gratuita. Sin embargo, las universidades no otorgan directamente becas privadas. Para recibir este tipo de ayuda, tendrás que buscarla por tu cuenta. Muchas becas privadas provienen de nominaciones a través de la oficina de orientación. Chequea regularmente para ver si hay nuevas oportunidades. También busca en la web para encontrar oportunidades y concéntrate principalmente en becas locales que a menudo son menos competitivas.



Ayuda por cuenta propia: préstamos y Programa de Trabajo y Estudio

La ayuda por cuenta propia requiere una inversión del estudiante. El Programa Federal de Trabajo y Estudio (Federal Work-Study Program) les brinda fondos a los estudiantes en necesidad a cambio de trabajo. Los fondos se otorgan en función de las necesidades y del nivel de financiación de la universidad.

Los estudiantes que participan en el Programa Federal de Trabajo y Estudio cobrarán por lo menos el salario mínimo federal. Los estudiantes universitarios reciben su pago por lo menos una vez al mes. Solo los ciudadanos estadounidenses y los residentes permanentes son elegibles para este programa.

Los préstamos educativos son dinero prestado que se debe pagar con intereses. Si recibes un préstamo, tendrás que firmar una nota promisorio que te vincule a los términos del préstamo e indique que aceptas pagar el préstamo.

Fórmula de Elegibilidad

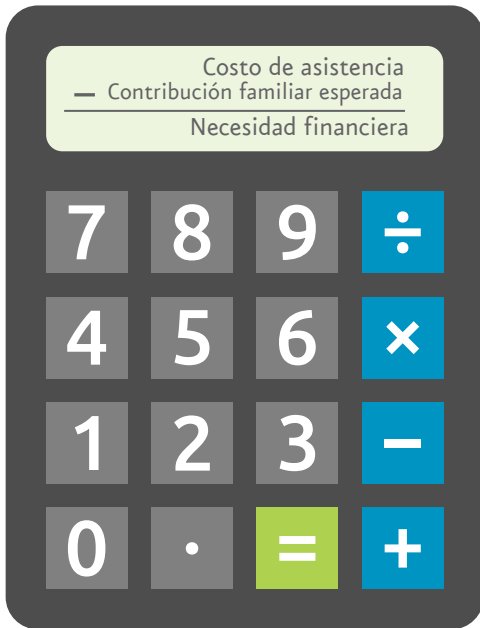

A continuación, puedes encontrar la **Metodología Federal** para determinar la elegibilidad.

Costo De Estudiar (COA)

Incluye los costos directos (los que figuran en la factura de la matrícula) y los costos indirectos (como libros, transporte y gastos diarios).

Cálculo Aproximado del Aporte Familiar Previsto (EFC)

La EFC se determina una vez que presentas la solicitud FAFSA. La EFC es la cantidad que se estima que tu familia puede contribuir a los costos de la universidad cada año. Se consideran los siguientes factores al determinar la EFC de tu familia:

- Ingresos y beneficios de los padres
- Ingresos y beneficios del estudiante
- Edad de los padres
- Cantidad de hijos en la universidad
- Cantidad de hijos en el hogar

Necesidad Financiera

El gráfico de la derecha demuestra cómo tu necesidad financiera difiere en las universidades de diferentes costos, sin embargo, tu EFC se mantiene constante.

Desafortunadamente, las universidades no siempre tienen suficientes fondos para satisfacer el 100% de tus necesidades financieras. Por ejemplo, en la Universidad B, tu necesidad financiera puede ser de \$30,000 pero la universidad solo puede ofrecerte \$20,000 en ayuda financiera. La diferencia de \$10,000 se consideraría una brecha o una necesidad no cubierta.

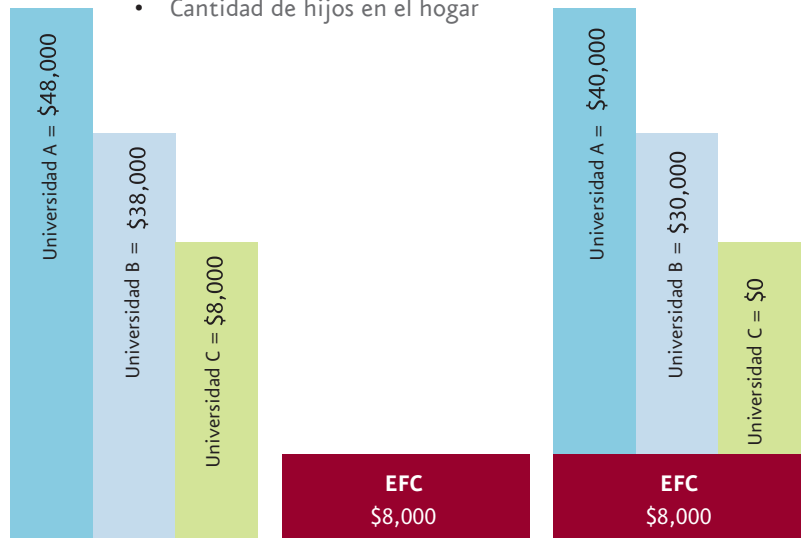

$$\text{Costo De Asistencia} - \text{Contribución Familiar Esperada} = \text{Necesidad Financiera}$$

CALCULADORA DE PRECIOS NETOS

Busca esta herramienta en el sitio web de ayuda financiera de cada universidad. Esto puede ayudarte a calcular el costo de la universidad en cada facultad para una familia como la tuya.

¿Quieres más consejos sobre cómo abordar el proceso de ayuda financiera? ¡Síguenos en blog.risla.com para obtener más información!

Ayuda Económica Estudiantil y Becas

AYUDA ECONÓMICA ESTUDIANTIL

20

Beca Federal Complementaria para Oportunidades Educativas (Federal Supplemental Educational Opportunity Grant, FSEOG)

Beca para estudiantes universitarios en necesidad financiera otorgada a través de la oficina de ayuda financiera de la universidad. Las FSEOG se otorgan a los estudiantes de grado de ingresos bajos. Se les da preferencia a los beneficiarios de la beca Pell. Los montos becados varían de \$100 a \$4,000 por año.

Becas de estudios superiores y universitarios

Una beca que se considera un regalo de tu universidad y que se puede otorgar según la necesidad financiera, mérito académico o alguna combinación. Las becas institucionales a menudo complementan las becas federales para ayudar a los estudiantes en necesidad económica a cubrir el costo total de asistencia. Cada universidad determina los montos becados.

Beca Federal Pell

Beca para estudiantes universitarios en necesidad financiera otorgada a través de la oficina de ayuda financiera de la universidad. Para el año académico 2019/2020, el monto máximo de la Beca Federal Pell es de \$6,195.

Programa de Becas de Asistencia para la Formación de Profesores de Educación Superior (Teacher Education Assistance for College and Higher Education, TEACH)

Programa para estudiantes que están inscriptos en un programa de enseñanza y tienen la intención de enseñar a tiempo completo en un área de alta necesidad en una escuela primaria o secundaria pública o privada que atiende a estudiantes de familias de bajos ingresos. El estudiante debe cumplir con ciertos requisitos después de la graduación, o se debe pagar la beca como un préstamo federal directo no subsidiado para estudiantes con intereses acumulados desde la fecha de cada desembolso de la beca. El monto máximo de la beca es de \$4,000 por año.



BECAS



Becas Institucionales

Muchas universidades ahora ofrecen algún tipo de beca de excelencia. Por lo general, las becas de excelencia se otorgan según ciertos requisitos académicos, como el promedio general, el puntaje en el SAT, el rango de clase, etc., o también las pueden otorgar por algún otro talento. Cuando averigües sobre la ayuda de excelencia, debes hacer las siguientes preguntas:

- ¿Qué tipos de becas ofrecen y cuáles son los montos en dólares?
- ¿Qué criterios se siguen para las becas?
- Si cumpla con los criterios, ¿se me garantiza que obtendré una?
- ¿Qué se necesita hacer para mantener la beca?

Becas Privadas

Muchas empresas, organizaciones comunitarias y fundaciones otorgan becas. Estas becas se pueden otorgar por necesidad, excelencia o por alguna otra cualidad. ¡Nunca se sabe para qué eres elegible a menos que busques! Sigue estos consejos para una búsqueda exitosa:

- Sé diligente. Busca un poco cada semana durante unos meses. Una búsqueda de becas no es un proyecto de una noche.
- Ten cuidado con las estafas. Nunca pagues un servicio para encontrarte becas.
- Pregúntales a todos. Hazles saber a todos que estás buscando becas.
- Busca en todos lados. No limites tu búsqueda a la web. Visita el departamento de orientación, busca en la biblioteca, ponte en contacto con los centros comunitarios, etc.
- ¡Cumple con las fechas límite!



AHORRAR PARA LA UNIVERSIDAD

Invertir en el futuro de su hijo es una de las mejores inversiones que su familia puede hacer. Pero la universidad no es barata. Para ayudar a reducir los costos de la universidad, ¡empiece a ahorrar con tiempo! Pero recuerde, nunca es demasiado tarde para empezar.

Comience a Ahorrar con Tiempo

Cuanto antes empiece a ahorrar, más tendrá para destinar a la matrícula, lo que se traduce en menos préstamos. Establezca una meta de cuánto le gustaría ahorrar cada año y aumente sus contribuciones anualmente.

Abra una Cuenta de Ahorro para la Universidad

Crear una cuenta específicamente para fondos universitarios es una gran manera de monitorear sus ahorros universitarios y ver cómo crece su dinero. Tenga en cuenta que cuando llegue el momento de llenar la solicitud FAFSA, se espera que los estudiantes contribuyan con un porcentaje mayor de sus bienes o ahorros que los padres, por lo que puede ser mejor crear la cuenta a nombre de los padres. Considere las cuentas de ahorro para la educación Coverdell (Coverdell Education Savings Accounts), los bonos de ahorros para la educación y los planes 529. Consulte a su asesor financiero para obtener más información sobre la mejor opción para su familia.

Lleve un Registro de Sus Gastos

Cuando todavía faltan años para la universidad, es fácil posponer el ahorro. Controle sus gastos y decida dónde puede reducir los costos de su presupuesto mensual. Una taza de café de \$2 por día se traduce en \$730 por año. Si usted ahorra ese dinero en su cuenta de la universidad durante 18 años, habrá ahorrado \$32,181 en una declaración anual del 9%.

Haga Contribuciones Regulares

Cuanto más a menudo ahorre dinero, mejor. Ahorrar regularmente le ayudará a acumular ahorros sin tanta carga en su billetera como lo haría una contribución anual. Busque la posibilidad de que los fondos se transfieran automáticamente a su cuenta de ahorro para la universidad todos los meses. Si recibe una bonificación del trabajo o alguna otra suma grande de dinero, póngala directamente en su cuenta de ahorro para la universidad en lugar de gastarla.

Cuando Tenga Más, Ahorre Más

Si recibe un aumento en el trabajo, aumente la cantidad de dinero que destina cada mes a su cuenta de ahorro para la universidad. Si termina de hacer los pagos de un préstamo a plazos, como un auto, use los fondos que antes estaba destinando para ese pago para invertir en su cuenta de ahorro para la universidad.

15 PREGUNTAS QUE HACER ANTES DE PEDIR UN PRÉSTAMO ESTUDIANTIL



Antes de pedir un préstamo, siempre pregúntale al prestamista:

1. ¿Cuál es la tasa de interés?
2. ¿La tasa de interés es fija o variable? (Las tasas variables pueden cambiar mensual, trimestral o anualmente hasta que pagues el préstamo, lo que significa que tu pago también puede cambiar).
3. ¿La tasa que recibo se basa en mi crédito?
4. ¿La tasa de interés cambia alguna vez? (Algunos préstamos tienen diferentes tasas de interés mientras estudias en la universidad o después de graduarte).
5. ¿Cuáles son los costos?
6. ¿Cuál es el plazo del préstamo?
7. ¿Cuál sería mi pago mensual si tomara prestado \$X,XXX?
8. ¿Cuándo vencería mi primer pago?
9. ¿Cómo se desembolsan los fondos del préstamo? (¿A ti o a la universidad?).
10. ¿Qué pasos debo seguir para completar una solicitud?
11. ¿Cuánto tiempo lleva procesar una solicitud?
12. ¿Hay límites de préstamo? ¿Anual? ¿Agregado?
13. ¿Quién es elegible para este préstamo?
14. ¿Necesito un cosignatario?
15. ¿Qué opciones de prórroga e indulgencia están disponibles para mí?

Préstamos Universitarios Inteligentes

El estudiante promedio se gradúa con más de \$30,000 en deudas de préstamos estudiantiles, algunos estudiantes se gradúan con mucho menos y otros con mucho más. Muchos estudiantes y padres se sorprenden al enterarse de que deben cientos de dólares al mes en pagos de préstamos estudiantiles después de la graduación. Es por eso que antes de pedir un préstamo, debes entender tus opciones y aprender a pedir un préstamo de manera responsable.

Sobre la minimización de los gastos de financiación...

Tu objetivo debe ser pedir un préstamo al menor costo posible, sin dejar de tener en cuenta los pagos mensuales razonables. Esto significa buscar las tasas y cargos más bajos y equilibrarlos con los beneficios del préstamo y la duración del plazo de pago. Ser un buen consumidor y comparar tus opciones lleva trabajo, pero el resultado puede hacer que el esfuerzo valga la pena.

Durante tu investigación, ten en cuenta que los plazos de pago más cortos generalmente significan que pagarás menos intereses que si hubieras elegido un plazo de pago más largo (suponiendo que las tasas sean equivalentes). Como ventaja adicional, los plazos de pago más cortos en el mercado de préstamos privados a menudo tienen tasas de interés más bajas, lo que aumenta tus ahorros. Ten en cuenta que aunque tus pagos mensuales pueden ser más altos con un plazo más corto, ahorrarás más dinero a largo plazo y terminarás de pagar unos años antes, lo que liberará dinero para otras cosas.

¿Realmente importa la tasa de interés? Puedes pensar que es irrelevante, ¡pero mira lo mucho que realmente puede hacer una diferencia del 1% en la tasa de interés!

Tasa de interés	Cantidad de pagos	Pago mensual estimado	Total de cargos por intereses	Costo total del préstamo
Asumir un préstamo de \$10,000 sin cargos en un plazo de 10 años				
4.0%	120	\$101	\$2,149	\$12,149
5.0%	120	\$106	\$2,728	\$12,728
6.0%	120	\$111	\$3,322	\$13,322
7.0%	120	\$116	\$3,933	\$13,933
8.0%	120	\$121	\$4,559	\$14,559
9.0%	120	\$127	\$5,201	\$15,201
10.0%	120	\$132	\$5,858	\$15,858
11.0%	120	\$138	\$6,530	\$16,530
12.0%	120	\$143	\$7,217	\$17,217
Asumir un préstamo de \$10,000 sin cargos en un plazo de 15 años				
4.0%	180	\$74	\$3,314	\$13,314
5.0%	180	\$79	\$4,234	\$14,234
6.0%	180	\$84	\$5,189	\$15,189
7.0%	180	\$90	\$6,179	\$16,179
8.0%	180	\$96	\$7,202	\$17,202
9.0%	180	\$101	\$8,257	\$18,257
10.0%	180	\$108	\$9,343	\$19,343
11.0%	180	\$114	\$10,459	\$20,459
12.0%	180	\$120	\$11,603	\$21,603

¿Cuál es la cantidad “correcta” para pedir prestado para la universidad?

Muchos estudiantes están ansiosos por firmar lo que sea para ir a la universidad de sus sueños. Desafortunadamente, a menudo no entienden cuánto les costará después de graduarse. Pedir un préstamo para la universidad no siempre es malo, siempre y cuando se haga de manera responsable. Piensa en el retorno de tu inversión y en lo que será asequible después de la graduación.

Solo pide lo que realmente necesites.

No es necesario que pidas prestada la cantidad total que aparece en tu carta de concesión de ayuda financiera. Es tentador pedir prestado un poco más para algo que quieres pero que en realidad no necesitas. Cuando pides un préstamo, lo pagas con intereses, lo que aumenta tus costos totales. Solo pide lo que realmente necesites y nada más.

¿Cuánto cobrarás?

Haz una investigación sobre los sueldos iniciales en tu campo de elección. ¿Podrás pagar tus pagos mensuales con el sueldo que cobrarás? Recuerda tener en cuenta los cuatro años de educación al estimar el total de tus necesidades de préstamo. Muchos estudiantes tienen una actitud de “pedir un préstamo ahora, encargarse más tarde” que termina metiéndolos en problemas. Una buena regla de oro es pedir un préstamo (para todos los años de educación combinados) que no exceda tu salario inicial esperado después de la graduación. Usa nuestra calculadora “¿Cuánto dinero puedo permitirme pedir?” (How Much Can I Afford to Borrow?) en collegeplanningcenter.org.

¿Cómo afectará tu deuda de educación a tus metas futuras?

Al decidir entre dos universidades, es posible que quieras ir a una más que a la otra, pero eso significará que tendrás que pedir prestado mucho más. Piensa en cómo eso afectará tu capacidad para lograr tus metas futuras. ¿Podrás alcanzar tus metas con un pago de préstamo estudiantil más alto?

Preguntas Frecuentes Sobre Los Préstamos Estudiantiles

¿Qué son las entrevistas de entrada y salida?

Se requiere que los estudiantes completen una entrevista de entrada antes de recibir un préstamo federal para estudiantes y una entrevista de salida antes de graduarse. Las entrevistas de entrada te ayudan a entender tus responsabilidades con respecto a los préstamos federales para estudiantes. Las entrevistas de salida te informan sobre tus obligaciones de pago y las opciones.

¿Qué es un período de gracia?

Después de graduarte, puede haber un período durante el cual no tengas que hacer pagos de préstamos estudiantiles, por lo general durante seis meses. Todos los préstamos federales para estudiantes ofrecen un período de gracia, pero tendrás que preguntar si aplica para tus préstamos privados. Generalmente, al final de tu período de gracia, cualquier interés acumulado en tu cuenta se agrega al capital de tu préstamo.

¿Qué es una aplazamiento?

Durante una aplazamiento, no estás obligado a pagar tus préstamos estudiantiles. Si vuelves a la universidad, estás desempleado, estás haciendo el servicio militar o tienes problemas para pagar tu préstamo estudiantil por cualquier otra razón, comunícate con tu prestamista o administrador de préstamos estudiantiles para ver si calificas para una aplazamiento.

¿Qué sucede si dejo de pagar mi préstamo?

El incumplimiento del préstamo estudiantil tiene consecuencias serias. Si tienes problemas para hacer los pagos, llama al administrador de tu préstamo para conocer tus opciones. ¡La evasión no es la clave! Si no pagas un préstamo estudiantil, es posible que:

- Seas inelegible para recibir ayuda federal y privada para estudiantes en el futuro.
- Pierdas tus opciones de aplazamiento.
- Tengas que pagar todo el saldo del préstamo inmediatamente.
- Pagues costos adicionales si le entregan tu cuenta a una agencia de cobranza o a abogados.
- Dañes tu crédito y por lo tanto tu capacidad de pedir préstamos en el futuro, de alquilar un apartamento o incluso de conseguir trabajo.
- Se retenga tu reembolso de impuestos federales o estatales para que se pueda aplicar al saldo de su préstamo en mora.
- Se embargue tu sueldo.

Ayuda Financiera

MITO VS.

REALIDAD

“¡Solo los estudiantes excelentes reciben ayuda financiera!”.

Realidad: un buen expediente académico puede ayudar a los estudiantes a calificar para becas de excelencia. Sin embargo, la mayor parte de la ayuda financiera federal, como las Becas Pell, el Programa Federal de Trabajo y Estudio y los préstamos federales subsidiados directamente se otorgan en función de la necesidad y no de la excelencia. Además, muchas becas externas se otorgan por necesidad o por otras cualidades. Visita rischolarships.org para conseguir becas locales difíciles de encontrar.

“Ahorrarnos para la universidad, así que no calificaremos para la ayuda”.

Realidad: Ahorrar dinero para la universidad no significa que no calificarás para recibir ayuda si la necesitas. Solo se incluye una parte de tus bienes en tu contribución familiar esperada. Presenta la solicitud FAFSA para averiguar si calificas.

“No éramos elegibles para recibir ayuda cuando nuestro primer hijo fue a la universidad, así que no lo seremos cuando vaya nuestro segundo hijo”.

Realidad: Si sus dos hijos están en la universidad al mismo tiempo, su contribución familiar esperada tendrá que cubrir el costo de asistencia a dos universidades en vez de una. Esto puede significar que ahora usted sea elegible para recibir ayuda financiera. Además, su situación financiera puede haber cambiado. Aplique cada año para averiguar si califica.

“Nuestra familia no puede permitirse ir a la universidad”.

Realidad: Hay miles de millones de dólares en ayuda financiera disponibles para ayudar a las familias a pagar las facturas de la matrícula. La ayuda económica estudiantil, las becas, los préstamos estudiantiles y el Programa de Trabajo y Estudio pueden ayudar a cubrir el costo de la universidad. Además, la mayor parte de la ayuda financiera se basa en la necesidad financiera de su familia, lo que significa que mientras menos dinero tenga y gane, más ayuda podrá recibir.

“No importa cuánto dinero ganemos. Nuestro hijo financiará su educación por sí mismo”.

Realidad: La contribución familiar esperada se basa tanto en los ingresos de los padres como de los hijos, independientemente de si los padres están dispuestos a pagar la universidad, siempre y cuando no se considere que el hijo sea “independiente” de los padres. Vea la definición de “estudiante independiente” en el glosario de la página 32.

“¡El formulario FAFSA es muy difícil de completar!”.

Realidad: aplicar en línea hace que completar el formulario FAFSA sea más fácil. La solicitud web proporciona instrucciones paso a paso sobre cómo completar el formulario y te permite omitir preguntas que no son relevantes para tu familia. También hay asistencia gratuita disponible a través del Centro de Planificación Universitaria de RISLA. Haz una cita hoy mismo con un consejero con experiencia en collegeplanningcenter.org.

“Las universidades privadas son demasiado caras para nuestra familia”.

Realidad: Algunas universidades privadas ofrecen más ayuda financiera para atraer a estudiantes de todos los niveles de ingresos. El costo no debe ser el único factor que debes considerar al hacer una lista de universidades. También es importante encontrar una universidad que satisfaga las necesidades profesionales, académicas y personales. Solo asegúrate de aplicar a por lo menos una universidad que sea razonablemente asequible en la que estarás contento.

Solicitar Ayuda Financiera

25

COMIENZO

1. SOLICITAR UNA CREDENCIAL FSA

Solicita la credencial FSA (ayuda federal para estudiantes) en fsaid.ed.gov. Tu credencial FSA consistirá en un nombre de usuario y una contraseña que te permitirá “firmar” documentos electrónicamente y hacerle correcciones a tu solicitud FAFSA a través de la web. Tanto el padre o la madre como el estudiante deben solicitar una credencial FSA por separado y deben usar diferentes direcciones de correo electrónico.

2. ENVIAR LA SOLICITUD FAFSA

Presenta la Solicitud gratuita de ayuda federal para estudiantes en fafsa.ed.gov en cualquier momento después del 1 de octubre y antes de la fecha límite de tu universidad. Todas las universidades utilizan la solicitud FAFSA para determinar tu contribución familiar esperada y tu elegibilidad para recibir ayuda federal y estatal. Muchas universidades también utilizan la solicitud FAFSA para determinar la elegibilidad para recibir ayuda institucional.

La solicitud FAFSA se debe completar todos los años académicos antes de la fecha límite de la universidad. Tanto el estudiante como el padre o la madre deben “firmar” la solicitud FAFSA usando sus credenciales individuales FSA.

No se cobra nada por presentar la solicitud FAFSA y se alienta a todas las familias a que la soliciten independientemente de sus circunstancias familiares.

Si necesitas ayuda, haz una cita con el Centro de Planificación Universitaria de RISLA en collegeplanningcenter.org.

4. SOLICITA BECAS

Comienza tu búsqueda en rischolarships.org para que se te asignen becas locales de Rhode Island. Usa herramientas como **bigfuture.collegeboard.org/scholarship-search** para buscar becas nacionales. No olvides consultar si hay oportunidades en la oficina de orientación y en la biblioteca local.

3. PRESENTA OTRAS FORMAS DE AYUDA

Algunas universidades privadas requieren una solicitud Perfil de CSS o un formulario de ayuda financiera institucional para determinar tu elegibilidad para tus propias fuentes de ayuda financiera. La solicitud Perfil puede completarse en octubre y está disponible en profileonline.collegeboard.com. Asegúrate de saber si necesitas presentar algún formulario además de la solicitud FAFSA y asegúrate de presentarlo antes de la fecha límite especificada por la universidad.



¿Quieres más? ¡Síguenos en blog.risla.com para obtener más información sobre ayuda financiera!



5. COMPARA LOS TIPOS DE CONCESIONES

La oficina de ayuda financiera de cada universidad determina la asistencia que tiene disponible para ayudar a satisfacer tus necesidades financieras. La mayoría de las universidades no pueden permitirse satisfacer el 100% de tus necesidades financieras. La oficina de ayuda financiera preparará una carta de concesión de ayuda financiera para ti que contenga ayuda económica estudiantil, el Programa de Trabajo y Estudio, becas y préstamos.

Léela con atención. Decide qué partes de la concesión quieres aceptar. Presta atención a las instrucciones de la universidad. Es posible que tengas que completar papeleo adicional para aceptar la concesión por completo.

Si sientes que la concesión no satisface completamente tus necesidades financieras o que tus necesidades han cambiado debido a una enfermedad, desempleo o alguna otra razón, puedes apelar la concesión. Asegúrate de tener documentación que respalde tu solicitud.

Tu paquete de ayuda financiera puede o no cubrir tu necesidad financiera total. Si la necesidad financiera no se satisface por completo, esta necesidad no cubierta se llama "brecha". Esto significa que se deben encontrar recursos para cubrir el costo total de la educación.



6. SOLICITAR PRÉSTAMOS

Tu universidad puede incluir los préstamos federales directos para estudiantes en tu carta sobre los tipos de concesión. Para aceptar estas concesiones, deberás completar una nota promisorio maestra. Ten en cuenta que porque haya un préstamo incluido en tu carta de concesión no significa que estés obligado a aceptarlo. Limita tu préstamo lo más que puedas.

Algunas universidades también incluyen préstamos federales PLUS en sus paquetes de concesiones. Antes de aceptar esta concesión, asegúrate de comparar este préstamo con otras opciones, ya que podrías encontrar un plan mejor para tu familia. También asegúrate de considerar los beneficios, como la prórroga, la anulación en la desafortunada incidencia de la muerte y los descuentos en las tasas. Si no se incluyó un préstamo PLUS en tu carta de concesión, pero crees que es la mejor opción para tu familia, todavía tienes la oportunidad de solicitarlo.

Si decides obtener un préstamo para la educación del estado o un préstamo privado para estudiantes, tendrás que elegir un prestamista y completar una solicitud con ese prestamista.



CONSEJOS PARA PRESENTAR LA SOLICITUD FAFSA

Cumple con las fechas límite. Incumplirla es un error común. Además de las fechas límite de la universidad, algunos estados requieren que presentes tu solicitud antes de una fecha límite específica para poder calificar para la ayuda económica estudiantil estatal. En Rhode Island, las universidades estatales otorgan ayuda económica estudiantil financiada por el estado. Comunícate con las universidades a las que solicitas la admisión en Rhode Island para conocer los plazos y requisitos para asegurarte de que te tengan en cuenta para recibir ayuda económica estudiantil estatal.

No incluya sus ahorros de jubilación en sus activos. El gobierno federal no espera que su familia use sus ahorros 401(k), 403(b) u otras cuentas de ahorro de jubilación calificadas para pagar la educación de su hijo. Sin embargo, aunque usted excluirá estos números de sus activos, tendrá que declarar la cantidad que contribuye a su jubilación anualmente como ingreso libre de impuestos en la solicitud FAFSA.

Obtén ayuda gratuita para completar tu formulario. Hay muchos recursos gratuitos disponibles para ayudarte a completar tu solicitud FAFSA. Si vives en Rhode Island, puedes obtener asistencia personalizada gratuita a RISLA College Planning Center. Visita collegeplanningcenter.org para reservar tu cita.

Comparar Cartas de Concesión

Cuando recibas las cartas de concesión de ayuda financiera de las universidades que te aceptaron, habrá que tomar algunas decisiones difíciles. Sigue estos pasos para determinar qué paquete de ayuda satisface mejor las necesidades de tu familia.

27

Los costos directos se le pagan directamente a la universidad e incluyen matrícula y cuotas, alojamiento y comida y otros gastos. Los libros, los gastos de viaje, los gastos personales y otros gastos varios, si bien aumentan el costo total de asistencia, se consideran costos indirectos. Es posible que te resulte más fácil cubrir los costos indirectos a lo largo del año a medida que se acumulan, pero los costos directos se deberán pagar por adelantado o con un plan de pago (¡veremos más detalles al respecto más adelante!).

AGREGA AYUDA GRATUITA

Compara los costos directos e indirectos restantes de cada universidad. Esta es la cantidad que tendrás que pagar de tu bolsillo, ya sea con ahorros, ingresos o préstamos.

EVALÚA TUS AHORROS

Determina si tienes algún ingreso disponible para ayudar a pagar los costos de la universidad. La mayoría de las universidades ofrece un plan de pago que permite distribuir el costo de la matrícula a lo largo de un año escolar. Por lo general, el administrador del plan de pago cobra una cuota única de inscripción. Ten en cuenta que hacer pagos tardíos puede generar costos mayores. Comunícate con la Administración de la universidad o con la Oficina de Ayuda Financiera para obtener información sobre los planes de pago.

01

TOTAL DE COSTOS DIRECTOS

La ayuda gratuita no se paga e incluye ayuda económica para estudiantes y becas. Réstales a tus costos totales cualquier ayuda gratuita. ¿Quieres más? Todavía hay tiempo para explorar becas privadas. Continúa tu búsqueda en www.RIScholarships.org.

02

03

ENCUENTRA LA DIFERENCIA

Considera los ahorros que tienes disponibles para ayudar a cubrir los costos de la matrícula. ¿Tienes un plan de ahorros universitarios 529 o una cuenta de ahorro Coverdell? ¿Otros ahorros o ayuda para la universidad? Réstales a los costos directos cualquier recurso que vayas a usar.

04

05

¿QUÉ SUCEDE CON LOS INGRESOS?

Si los préstamos federales con subsidio directo o sin subsidio están incluidos en tu concesión de ayuda financiera, decide si deseas aceptar estas concesiones. Recuerda que tendrás que pagar intereses sobre los préstamos, por lo que es mejor pedir lo menos posible. Asegúrate de entender los términos de estos préstamos antes de aceptarlos.

PLANIFICA CÓMO CUBRIR LA BRECHA

Al comparar las cartas de concesión, enfócate en la proporción entre la ayuda de concesión y la ayuda total recibida. Es fácil dejarse llevar por una gran oferta de ayuda financiera. Pero recuerda, la cantidad total de la concesión no siempre es lo más importante. Presta atención a cuánto de tus necesidades financieras satisfizo cada universidad y cómo satisfacen tus necesidades. Cuanto mayor sea la proporción de concesión, mejor. Además, averigua si las concesiones son renovables. Desconfía de las becas y ayuda económica estudiantil que solo son efectivas para tu primer año.

ACEPTA DE FORMA RESPONSABLE

Envía los formularios de aceptación de las concesiones dentro del plazo establecido. Si no lo haces, la ayuda que se te conceda puede ser para otro estudiante.

06

AGREGA PRÉSTAMOS ESTUDIANTILES FEDERALES

El saldo restante puede ser mayor que tu contribución familiar esperada (EFC). La mayoría de las universidades no pueden cumplir con el 100% de tu elegibilidad para recibir ayuda financiera. Algunas universidades pueden incluir el préstamo federal PLUS en su paquete de ayuda financiera. Ten en cuenta que puedes solicitar este préstamo sin importar si aparece o no en la carta de concesión de ayuda financiera y no tienes que aceptarlo solo porque esté incluido. Si planeas pedir un préstamo, sé un buen consumidor e investiga sobre las tasas y los términos. Considera tu préstamo en todo el panorama al determinar cuál es el mejor paquete de ayuda para ti.

07

08

ENFÓCATE EN LOS PORCENTAJES

No es necesario que aceptes el paquete de ayuda financiera tal como está. Los préstamos se pagan con intereses, así que trata de limitar la cantidad que pides prestada; para ello, puedes reducir la cantidad de tu concesión o rechazar préstamos si no los necesitas. Si crees que necesitas más ayuda, siempre puedes intentar apelar la oferta. Asegúrate de tener documentación que respalde tu solicitud. Muchas universidades revisarán el paquete de concesiones por segunda vez, si se les pide.

09

10

CUMPLE CON LOS PLAZOS

Planilla de Los Costos de las Universidades

	Universidad 1	Universidad 2	Universidad 3	Universidad 4
Ingresar el nombre de la universidad en esta línea				
Costos Directos				
Matrícula y Cuotas				
Alojamiento y comida				
Cuotas del seguro médico				
Otros gastos				
Costos directos totales (A)				
Ayuda Gratuita				
Beca Federal Pell				
Beca Federal SEOG				
Beca Federal TEACH				
Ayuda económica estudiantil estatal				
Ayuda económica estudiantil universitaria				
Beca universitaria				
Ayuda económica estudiantil y becas externas				
Ayuda gratuita total (B)				
Recursos Personales				
Plan 529				
Cuenta de ahorro Coverdell				
Otras cuentas de ahorro universitarias				
Ahorros y activos de los padres				
Ahorros y activos del estudiante				
Otros				
Recursos personales totales (C)				
Ayuda por cuenta propia				
Plan de pago de la matrícula				
Préstamo federal directo subsidiado				
Préstamo federal directo no subsidiado				
Préstamo federal PLUS				
Préstamo estudiantil estatal				
Préstamo privado para la educación				
Préstamo con garantía hipotecaria				
Ayuda por cuenta propia total (D)				
Resumen				
Costos directos totales (A)				
Ayuda gratuita total (B)				
Monto debido a la universidad (A - B)				
Recursos personales totales (C)				
Ayuda por cuenta propia total (D)				
Brecha (A, B, C, D)				

No te olvides de idear un plan para pagar los costos indirectos, como los libros, el transporte y los gastos diarios. Visítanos en línea en collegeplanningcenter.org para usar la versión en línea de la calculadora Cubrir los costos universitarios.

Glosario

-A-

Administración: oficina de una universidad que se encarga de cobrar los costos de la educación.

Administrador: Negocio o empresa que maneja la facturación y administración de préstamos.

Admisión ciega a la necesidad: política de la universidad en la cual la necesidad financiera no se tiene en cuenta cuando se decide si se admite o no a un estudiante. No todas las universidades tienen una política de admisión ciega a la necesidad.

Agencia de cobranza: empresa contratada por un prestamista o banco para cobrar y recuperar los fondos de un préstamo o línea de crédito en mora. Una agencia de cobranza también puede agregar cargos de cobranza al saldo que el prestatario tendrá que pagar.

Agencia de crédito: agencia que recolecta y distribuye información e historial de crédito.

Amortización: proceso de pagar la deuda en pagos regulares durante un período de tiempo en cuotas que consisten en capital e intereses.

Análisis de necesidades: método utilizado para calcular cuánto dinero puede contribuir una familia a la educación universitaria de sus hijos. Para que se considere a la familia para recibir ayuda financiera, esta debe presentar una Solicitud gratuita de ayuda federal para estudiantes y, si corresponde, un Perfil de CSS o cualquier otro formulario complementario requerido por la universidad. La fórmula utilizada para determinar la necesidad es la siguiente: costo de asistencia - contribución familiar esperada = necesidad financiera.

Anulación del préstamo: situación en la que se reduce o cancela un préstamo estudiantil porque el prestatario cumple con ciertos criterios como hacer el servicio militar, enseñar un tema crítico en un área de mucha necesidad, discapacidad, etc.

Ayuda basada en la excelencia: ayuda que se le otorga a un estudiante en base a sus méritos académicos o de otro tipo. La necesidad financiera no es un criterio que se considera cuando se concede ayuda basada en la excelencia.

Ayuda basada en la necesidad: ayuda financiera que se otorga en función de la necesidad económica.

Ayuda económica estudiantil estatal: programa de ayuda económica administrado por el estado y disponible para los residentes del estado. No es necesario pagar la ayuda económica estudiantil.

Ayuda gratuita: ayuda financiera como becas y ayuda económica estudiantil que un estudiante no tiene que pagar.

Ayuda por cuenta propia: ayuda financiera como préstamos estudiantiles y el Programa de Trabajo y Estudio que requiere algún tipo de inversión por parte del estudiante.

-B-

Beca: forma de donación que no se tiene que pagar. La elegibilidad puede incluir un componente de necesidad o un componente de excelencia como el logro académico sobresaliente.

Beca Federal Complementaria para Oportunidades Educativas (FSEOG): beca federal otorgada solo a los estudiantes más necesitados.

Beca Federal Pell: beca federal otorgada a estudiantes

de grado basada en la necesidad financiera.

Beca Pell: consulta Beca federal Pell.

-C-

Calendario de pagos: documento que describe el monto del pago mensual, las fechas de vencimiento de los pagos, la tasa de interés y el período total de pago de un préstamo estudiantil.

Capital: cantidad de dinero prestada o cantidad que queda sin pagar en un préstamo.

Capitalización de intereses: proceso de agregar intereses acumulados al saldo principal de un préstamo.

Por lo general, los intereses se capitalizan después de un período de aplazamiento de pago, morosidad o indulgencia.

Cargo de originación: cargo que por lo general le paga el prestatario al prestamista, normalmente utilizado para financiar el costo de administrar un préstamo. Los cargos de originación pueden agregarse al capital o deducirse del monto principal del préstamo antes del desembolso del mismo.

Carta de concesión: documento de la oficina de ayuda financiera de tu universidad que detalla la ayuda financiera concedida al estudiante.

Consolidación: acto de combinar préstamos federales para estudiantes existentes en un solo préstamo.

Contribución familiar esperada (EFC): monto de dinero que se espera que una familia contribuya a la educación de un estudiante. El gobierno federal calcula este monto al recibir la Solicitud gratuita de ayuda federal para estudiantes (FAFSA). Los factores que se tienen en cuenta al calcular la EFC, son el ingreso familiar, los activos, el tamaño de la familia y la cantidad de estudiantes que van a la universidad, entre otros.

Cosignatario (también conocido como coprestatario): segunda persona que firma la nota promisorio de un préstamo y asume la responsabilidad de pagar el préstamo en caso de que el prestatario no lo pague.

Costo de asistencia (COA): suma total de ir a la universidad, que incluye matrícula, cuotas, alojamiento y comida, libros y suministros, alimentos, imprevistos, gastos de viaje y gastos personales. El costo de asistencia difiere en cada universidad.

Costo por financiamiento: costo que se agrega a tu cuenta y se agrega a tu saldo pendiente.

-D-

Declaración de información: documento que describe el costo y los términos de un préstamo junto con la tasa de interés declarada y cualquier cargo.

Departamento de Educación de los Estados Unidos: agencia federal que administra muchos programas de ayuda estudiantil, como los préstamos federales para estudiantes, las Becas Federales Pell, el Programa Federal de Trabajo y Estudio y los préstamos federales PLUS.

Desembolso: situación en la que un prestamista le da los fondos del préstamo a una universidad o al prestatario.

-E-

Embargo: orden judicial que permite a un acreedor deducir una porción del sueldo de un prestatario

antes de que se le entregue el cheque de pago al empleado cuando el prestatario no ha respondido a las notificaciones con respecto a sus deudas impagas.

Entrevista de entrada: sesión en la que un administrador, consejero u oficial de ayuda financiera les informa a los estudiantes prestatarios sobre los derechos y responsabilidades de tener préstamos federales.

Entrevista de salida: sesión en la que un administrador, consejero u oficial de ayuda financiera les informa a los estudiantes prestatarios sobre las obligaciones y responsabilidades de sus préstamos estudiantiles.

Estudiante independiente: estudiante que tiene al menos 24 años al 1 de enero del año académico y que solo declara sus ingresos y, si es relevante, los ingresos de su cónyuge cuando solicita ayuda federal. También se considera estudiante independiente a un estudiante menor de 24 años cuyos padres no lo declararon como dependiente durante el año fiscal anterior; veterano de las Fuerzas Armadas de los EE. UU.; huérfano o sujeto a la tutela del tribunal; estudiante graduado, o alguien que tiene a cargo un dependiente legal. Un estudiante no puede declarar legalmente su independencia simplemente porque sus padres no ayudarán a financiar el costo de su educación.

-F-

No hay términos.

-G-

No hay términos.

-H-

Historial de crédito: historial de una persona de pedir préstamos y pagar sus deudas.

-I-

Incumplimiento/en mora: incumplimiento de los términos de un préstamo como se indica en la nota promisorio. Típicamente, un prestatario que no hace varios pagos consecutivos de un préstamo se considera en mora. Los préstamos morosos a menudo se asignan a agencias de cobranza o abogados.

Indulgencia: período de tiempo, según lo acordado por el prestamista, en el cual los pagos no se vencen o se deben pagos menores. En general, el interés continúa acumulándose mientras el préstamo está en indulgencia.

Informe de ayuda estudiantil (SAR): documento oficial que los estudiantes y los padres reciben después de completar la solicitud FAFSA que les notifica de su elegibilidad para recibir ayuda financiera y su contribución familiar esperada (EFC).

Interés acumulado: interés que se acumula sobre la porción no pagada del préstamo.

Interés compuesto: interés calculado sobre el interés acumulado no pagado, así como sobre el capital original.

Interés simple: interés que se paga solo por el capital. El interés no está compuesto.

-J-

No hay términos.

-K-

No hay términos.

-L-**Ley de Igualdad de Oportunidades de Crédito:**

ley establecida por el gobierno federal que prohíbe a los prestamistas discriminar por motivos de religión, raza, color, origen nacional, sexo, edad, estado civil o participación en cualquier programa de asistencia pública.

Ley de Informe de Crédito Justo: ley establecida por el gobierno federal que les da a los individuos el derecho de examinar su propio informe de crédito.

Límite de crédito: cantidad de crédito que te autoriza el emisor. Por ejemplo, con una tarjeta de crédito tienes un límite de crédito de \$1,000.

-M-

Metodología institucional: método que una institución particular de educación superior utiliza para determinar cuánto creen que una familia puede contribuir al costo de la educación de su hijo. La metodología institucional se utiliza para determinar cómo se otorgan los fondos institucionales y no se puede utilizar cuando se otorgan fondos del gobierno federal.

Mora: incumplimiento de los términos de un préstamo como se indica en la nota promisorias o de hacer los pagos oportunos de un préstamo. La mora puede resultar en cargos por retraso del pago y tendrá un impacto negativo en tu puntaje de crédito. La continuación de la mora puede resultar en incumplimiento.

-N-

Necesidad financiera: la diferencia entre el costo de asistencia (COA) y la Contribución familiar esperada (EFC).

Necesidad no cubierta (también conocida como brecha): cualquier necesidad financiera que no esté cubierta por el paquete de ayuda financiera. Idealmente, la universidad proporcionará la cantidad total de ayuda necesaria para satisfacer la necesidad financiera según lo determine la universidad y/o el gobierno federal (costo de asistencia - contribución familiar esperada = necesidad financiera). Sin embargo, debido a las limitaciones presupuestarias, las universidades a menudo no pueden proporcionar esta cantidad completa de ayuda. La cantidad de dinero que se espera que la familia contribuya más allá de la EFC se conoce como necesidad no cubierta o brecha.

Nota promisorias: documento legal y vinculante que los prestatarios deben firmar antes de que se desembolsen los fondos del préstamo. La nota promisorias establece todos los términos y condiciones del préstamo.

-O-

No hay términos.

-P-

Paquete de ayuda financiera: paquete de ayuda económica estudiantil, becas, Programa de Trabajo y Estudio y préstamos ofrecidos a un estudiante por la oficina de ayuda financiera de la universidad.

Perfil de CSS: formulario de ayuda financiera suplementario requerido por algunas universidades para ser elegible para la ayuda financiera institucional.

Período de gracia: Tarjetas de crédito: período de tiempo entre la fecha de compra y la fecha en que la compra comienza a acumular intereses. Préstamos estudiantiles: período de tiempo después de que asistes a tiempo medio a clase, dejas la universidad o te

gradúas y comienza el plazo de pago de tu préstamo.

Plazo de pago: período de tiempo establecido en la nota promisorias en la que el prestatario se compromete a pagar un préstamo con intereses.

Prestamista: institución que proporciona fondos a los solicitantes elegibles o aprobados.

Préstamo directo no subsidiado: préstamo federal en el cual el estudiante es completamente responsable de pagar todos los cargos por intereses acumulados mientras está en la universidad, tiene la prórroga, está en su período de gracia o de pago.

Préstamo directo subsidiado: préstamo estudiantil federal en el cual el gobierno federal pagará cualquier interés acumulado mientras el estudiante va a la universidad o tiene una prórroga.

Préstamo federal directo para estudiantes: préstamo federal otorgado a los estudiantes basado en la necesidad con una opción subsidiada, donde el gobierno federal cubrirá los pagos de intereses mientras el estudiante va a la universidad, y una opción no subsidiada, donde el estudiante es responsable de todos los cargos por intereses.

Préstamo PLUS: préstamo federal disponible para los padres de estudiantes dependientes de grado y para estudiantes de posgrado que se utiliza para ayudar a financiar el costo de la educación.

Préstamo privado: préstamo privado complementario para estudiantes disponible a través de prestamistas en todo el país.

Préstamo: dinero que se toma prestado y que se tiene que pagar con intereses.

Presupuesto: plan que describe tus ingresos y gastos durante un período de tiempo en particular.

Programa de préstamos federales directos para estudiantes: programa de préstamos en el cual el prestamista es el gobierno federal y la universidad administra los fondos.

Programa de Trabajo y Estudio: consulta Programa Federal de Trabajo y Estudio.

Programa Federal de Trabajo y Estudio: programa que permite a los estudiantes de grado y postgrado trabajar a tiempo medio mientras van a la universidad. Los fondos del Programa de Trabajo y Estudio se otorgan en función de la necesidad, el nivel de financiación de la universidad y el momento en que el estudiante solicita la ayuda financiera. La cantidad de dinero que los estudiantes ganan durante su Programa de Trabajo y Estudio no puede exceder la cantidad que les otorga la universidad.

Prórroga: aplazamiento temporal del pago de un préstamo según lo acordado por el prestamista, normalmente concedido a los estudiantes mientras están en la universidad.

Puntaje de crédito: evaluación numérica del historial de crédito de un individuo. Muchos prestamistas usan el puntaje de crédito para determinar qué tan probable es que un prestatario pague un préstamo.

-Q-

No hay términos.

-R-

Reembolso contingente, condicional o basado en los ingresos: programas en los que el monto del pago de un préstamo estudiantil depende de los ingresos del prestatario. A medida que aumentan los ingresos del prestatario, también aumenta el monto del pago mensual del préstamo estudiantil.

Rendimiento: tasa de devolución de una inversión.

Robo de identidad: situación en la que alguien usa tu información personal para acceder a créditos a tu

nombre. Te pueden robar el número de seguro social, nombre y número de licencia de conducir para el beneficio personal de otra persona.

-S-

Saldo: porción restante de una deuda no pagada. Un saldo puede estar compuesto tanto del capital como de los intereses.

Solicitud gratuita de ayuda federal para estudiantes (FAFSA): solicitud de ayuda financiera que se debe completar para ser elegible para recibir ayuda federal y muchos otros tipos de ayuda proporcionada por tu estado o universidad.

-T-

Tasa de interés fija: tasa de interés que no cambia durante la vida del préstamo, lo que resulta en pagos mensuales estables.

Tasa de interés variable: tasa de interés que cambia periódicamente a lo largo de la vida del préstamo. Las tasas de interés variables a menudo se basan en las tasas de los bonos de los fondos públicos, la tasa preferencial o la tasa LIBOR y pueden cambiar mensual, trimestral, semestral o anualmente.

Tasa de interés: tasa pagada sobre el dinero prestado expresada como porcentaje.

Tasa de porcentaje anual (APR): tasa de porcentaje que representa el costo anual de pedir un préstamo. Esto incluye cargos por intereses y cualquier cargo o costo adicional asociado con el préstamo.

Tasa preferencial: tasa de interés a corto plazo cotizada por un banco comercial como una indicación de la tasa que se cobra sobre los préstamos a sus mejores clientes comerciales. Los bancos y otros prestamistas a menudo cobran más de la tasa preferencial cotizada.

Titular: prestamista, institución o agencia que posee el título legal del préstamo de un prestatario.

-U-

No hay términos.

-V-

No hay términos.

-W-

No hay términos.

-X-

No hay términos.

-Y-

No hay términos.

-Z-

No hay términos.



El Centro de Planificación Universitaria de Rhode Island es un servicio gratuito de la Autoridad de Préstamos Estudiantiles de Rhode Island (Rhode Island Student Loan Authority), una autoridad estatal sin fines de lucro.



RISLA
RHODE ISLAND STUDENT
LOAN AUTHORITY

Autoridad de Préstamos Estudiantiles de Rhode Island
935 Jefferson Blvd., Suite 3000
Warwick, RI 02886-2225
Línea gratuita: 800-758-7562 | Local: 401-468-1700
www.risla.com