

## Manual del usuario

**Unidad de almacenamiento en red Cloud de 2 bahías  
ShareCenter™**

DNS-327L

# Índice

|  |           |  |     |
|--|-----------|--|-----|
| <b>Descripción general del producto.....</b>                     | <b>1</b>  | Aplicaciones .....   | 99  |
| Antes de empezar .....   | 2         | Gestión .....  | 100 |
| Requisitos del sistema.....                                      | 2         | Gestión .....  | 101 |
| ¿Qué contiene la caja?.....                                      | 2         | Asistente de configuración (interfaz de usuario web) ..... | 101 |
| Características .....  | 3         | Gestión de disco .....                                     | 106 |
| Comprobación de los requisitos de hardware .....                 | 7         | Configuración del disco duro .....                         | 106 |
| Descripción general del hardware.....                            | 8         | Asistente para la configuración del disco duro .....       | 107 |
| Panel frontal .....  | 8         | JBOD.....  | 115 |
| Descripción de indicadores LED .....                             | 9         | RAID 0 .....   | 121 |
| Panel posterior (conexiones).....                                | 10        | RAID 1 .....   | 128 |
| Panel inferior .....   | 11        | Actualización del modo estándar a RAID 1 ..                | 136 |
| <b>Introducción.....</b>   | <b>12</b> | Prueba S.M.A.R.T.....                                      | 142 |
| Configuración del hardware .....                                 | 12        | Creación de un programa.....                               | 144 |
| Establecimiento de configuración cero .....                      | 15        | Explorar disco .....                                       | 145 |
| mydlink en el DNS-327L .....                                     | 22        | Cifrado de volumen .....                                   | 147 |
| <b>Instalación de Windows .....</b>                              | <b>23</b> | Gestión de cuentas.....                                    | 151 |
| Asistente de configuración.....                                  | 23        | Usuarios / Grupos .....                                    | 151 |
| Asignación de una unidad .....                                   | 62        | Creación de un único usuario .....                         | 151 |
| Métodos alternativos de asignación de una unidad .....           | 65        | Creación de varios usuarios .....                          | 156 |
| <b>Mac - Instalación con el asistente de configuración .....</b> | <b>66</b> | Modificación de los usuarios.....                          | 160 |
| <b>Configuración .....</b>                                       | <b>87</b> | Eliminación de usuarios .....                              | 164 |
| Gestión del DNS-327L .....                                       | 87        | Importación de usuarios.....                               | 165 |
| Utilidad de almacenamiento D-Link.....                           | 88        | Creación de un grupo .....                                 | 168 |
| Utilidad de almacenamiento D-Link para Mac.....                  | 90        | Modificación de un grupo.....                              | 173 |
| Inicio de sesión en la IU web.....                               | 97        | Eliminación de un grupo .....                              | 179 |
| Presentación general de la interfaz de usuario web.....          | 98        | Cuotas .....   | 180 |
| Principal .....  | 98        | Recursos compartidos de red.....                           | 185 |
|  |           | Asistente para añadir/modificar recursos                   |     |

|   |     |   |     |
|---|-----|---|-----|
| compartidos de red .....  | 186 | Servicios multimedia .....                  | 232 |
| Borrar un recurso compartido de red.....                                    | 193 | Servidor AV UPnP .....                      | 236 |
| Restablecimiento de los recursos compartidos<br>de red .....                | 195 | Servidor iTunes .....                       | 237 |
| Asistente de configuración de recursos<br>compartidos ISO .....             | 196 | Administración del sistema .....            | 238 |
| Creación de una imagen ISO .....  | 200 | Idioma .....                                | 238 |
| Asistente de creación de imagen ISO.....                                    | 201 | Fecha y hora.....                           | 239 |
| Parámetros de Nombre y Ruta de archivo<br>ISO .....                         | 202 | Dispositivo.....                            | 240 |
| Edición de árbol ISO .....  | 205 | Parámetros del sistema.....                 | 241 |
| Verificación de la imagen ISO.....  | 206 | Gestión de energía .....                    | 242 |
| Contraseña de administrador.....  | 207 | Notificaciones.....                         | 244 |
| Gestión de red .....  | 208 | Parámetros de correo electrónico .....      | 244 |
| Configuración de LAN .....  | 208 | Parámetros de SMS .....                     | 245 |
| Parámetros de IPv6 .....  | 211 | Añadir un proveedor de servicios de SMS.... | 246 |
| Configuración de IPv6.....  | 212 | Parámetros de evento .....                  | 247 |
| Parámetros de velocidad de la conexión y<br>LLTD .....                      | 214 | Registros.....                              | 248 |
| DDNS .....  | 215 | Actualización del firmware .....            | 249 |
| Direccionamiento de puertos .....   | 216 | Dispositivos USB.....                       | 250 |
| Gestión de la aplicación.....   | 220 | Parámetros del SAI .....                    | 250 |
| Servidor FTP .....  | 220 | Información de almacenamiento USB .....     | 250 |
| Lista de IP bloqueadas .....  | 221 | Información de la impresora .....           | 251 |
| Complementos .....  | 225 | Estado del sistema .....                    | 252 |
| Complementos .....  | 226 | Información del sistema .....               | 252 |
| Instalación de complementos con el Asistente de<br>configuración. ....      | 226 | Principal .....                             | 254 |
| Instalación de complementos a través de la<br>interfaz de usuario web. .... | 229 | Mis fotos .....                             | 255 |
| Servicio AFP .....  | 231 | Creación de un álbum .....                  | 257 |
| Servicio NFS .....  | 231 | Asistente para crear el álbum de fotos..... | 258 |
|   |     | Edición del álbum de fotos.....             | 262 |
|   |     | Seleccionar una foto como portada .....     | 265 |
|   |     | Seleccionar una foto para mover. ....       | 267 |
|   |     | Eliminar una foto.....                      | 269 |
|   |     | Compartir una foto en Picasa. ....          | 270 |
|   |     | Compartir una foto en Facebook. ....        | 273 |

|  |     |  |     |
|--|-----|--|-----|
| Compartir una foto en Flickr .....               | 276 | My Music: La música en su DNS-327L.....                | 326 |
| Eliminación de un álbum .....                    | 279 | My Music: Reproducir música en un dispositivo          |     |
| Actualización de la base de datos de álbumes ..  | 281 | Apple .....  | 328 |
| Administración de fotos .....                    | 282 | My Music: El reproductor.....                          | 329 |
| Barra de herramientas de Slideshow (Presentación |     | My Music: Crear una lista de reproducción.....         | 330 |
| de diapositivas) .....                           | 283 | Mi vigilancia .....                                    | 332 |
| Transmitir una presentación de diapositivas al   |     | Mi vigilancia .....                                    | 341 |
| televisor.....                                   | 292 | My Surveillance: Vista en directo.....                 | 342 |
| Galería de fotos.....                            | 293 | My Surveillance: Vista en directo.....                 | 343 |
| Mis archivos.....                                | 295 | My Surveillance: Vista en directo.....                 | 344 |
| My Files (Mis archivos): Iconos.....             | 296 | My Surveillance: Explicación del panel de la cámara en |     |
| Cargar.....                                      | 297 | directo (II) .....                                     | 345 |
| Descargar.....                                   | 299 | My Surveillance: Modo de vídeo en directo de una sola  |     |
| Copiar.....                                      | 301 | cámara.....  | 346 |
| Mover .....                                      | 304 | My Surveillance: Modo de vídeo en directo en pantalla  |     |
| Eliminar.....                                    | 306 | completa .....   | 347 |
| Renombrar .....                                  | 308 | My Surveillance: Modo vídeo en zoom digital .....      | 348 |
| Propiedades.....                                 | 310 | My Surveillance: Vista E-Map .....                     | 349 |
| Crear un archivo comprimido Zip en la carpeta    |     | My Surveillance: Vista de instantánea .....            | 350 |
| seleccionada.....                                | 311 | My Surveillance: Modo de cámara con detección de       |     |
| Añadir a Zip.....                                | 312 | movimiento.....  | 351 |
| Descomprimir un archivo Zip.....                 | 314 | My Surveillance: Configuración de los parámetros de    |     |
| Descomprimir un archivo Tar.....                 | 315 | patrulla.....  | 352 |
| Abrir un archivo .....                           | 316 | My Surveillance: Configuración de los puntos           |     |
| Vista previa de un archivo.....                  | 317 | preestablecidos de patrulla.....                       | 353 |
| Compartir en Facebook.....                       | 318 | My Surveillance: Ver los puntos preestablecidos....    | 354 |
| Compartir en Picasa .....                        | 319 | My Surveillance: Parámetros de vídeo/reproducción en   |     |
| Compartir en Flickr.....                         | 320 | directo .....  | 355 |
| Mi música .....                                  | 321 | My Surveillance: Parámetros OSD .....                  | 356 |
| My Music: La interfaz .....                      | 323 | My Surveillance: Reproducción.....                     | 357 |
| My Music: Las categorías .....                   | 324 | My Surveillance: Reproducción.....                     | 358 |
| My Music: Las categorías .....                   | 325 | My Surveillance: Reproducción.....                     | 359 |

|   |     |   |            |
|---|-----|---|------------|
| My Surveillance: Información de grabación.....                          | 360 | Descargas .....                                     | 429        |
| My Surveillance: Configuración .....                                    | 361 | Amazon S3.....                                      | 430        |
| My Surveillance: Configuración - Configuración de<br>cámaras.....       | 362 | Creación de una cuenta AWS .....                    | 431        |
| My Surveillance: Buscar y agregar cámara.....                           | 370 | mydlink.....  | 437        |
| My Surveillance: Configuración - Audio y Vídeo .....                    | 373 | Comprobación de mydlink.....                        | 438        |
| My Surveillance: Configuración - Configuración de la<br>grabación ..... | 375 | mydlink Java Runtime Machine.....                   | 440        |
| My Surveillance: Configuración - Configuración de<br>eventos.....       | 384 | Creación de una nueva carpeta .....                 | 445        |
| My Surveillance: Configuración - Carga de E-Map. ....                   | 387 | Detalles de los parámetros de mydlink.....          | 446        |
| My Surveillance: Configuración - Copia de seguridad.....                | 391 | Estado del NAS del ShareCenter™.....                | 447        |
| My Surveillance: Configuración - Puerto del servidor.....               | 396 | Eliminación de un dispositivo de mydlink.....       | 448        |
| My Surveillance: Estado .....   | 397 | Eliminación de una cuenta de mydlink.....           | 449        |
| My Surveillance: Estado .....   | 398 | La app mydlink Access-NAS .....                     | 451        |
| Aplicación Mis favoritos.....   | 401 | La app mydlink Access-NAS: Características .....    | 452        |
| Añadir aplicaciones.....  | 402 | La app mydlink Access-NAS: Compatibilidad ....      | 453        |
| Aplicaciones .....  | 403 | <b>Base de conocimientos .....</b>                  | <b>455</b> |
| Descargas de FTP/HTTP .....   | 403 | ¿Qué es RAID? .....                                 | 455        |
| Copias de seguridad remotas .....                                       | 405 | Opciones de RAID .....                              | 457        |
| Asistente para la creación.....   | 406 | Conectividad de SAI.....                            | 459        |
| Copias de seguridad locales .....                                       | 410 | Borrar un esclavo de SAI .....                      | 463        |
| Time Machine.....   | 411 | Servidor de impresión USB.....                      | 465        |
| Time Machine: En el Mac.....  | 412 | Configuración de una impresora con Mac OS 10.8..... | 468        |
| Time Machine: Eliminar un volumen .....                                 | 419 | Configuración de una impresora con Mac OS 10.8..... | 469        |
| Copias de seguridad USB .....   | 422 |   |            |
| Copias de seguridad MTP .....   | 423 |   |            |
| Copias de seguridad USB.....  | 423 |   |            |
| Proceso de copia de seguridad MTP.....                                  | 424 |   |            |
| Proceso de copia de seguridad USB .....                                 | 426 |   |            |
| Descargas P2P.....  | 428 |   |            |
| Configuración .....   | 428 |   |            |

# Descripción general del producto

El ShareCenter™ DNS-327L de D-Link es un dispositivo de almacenamiento en red Cloud de 2 bahías. Cuando se utiliza con unidades SATA internas, permite compartir documentos, archivos y contenidos multimedia digitales —como música, fotos y vídeo— con cualquier persona, tanto en la red doméstica como en la del trabajo. También es posible acceder a los archivos de forma remota a través de Internet utilizando el servidor FTP incorporado, el servidor de archivos web y el protocolo WebDAV. Tanto si permite el acceso de forma local o a través de Internet, puede mantener seguros los datos otorgando derechos únicamente a usuarios o grupos específicos. Los usuarios también pueden obtener acceso remoto a su DNS-327L a través del portal mydlink o utilizando dispositivos móviles con la app de mydlink Access-NAS en un teléfono móvil o tableta. Cuando configure el DNS-327L, podrá crear y asignar usuarios y grupos a las carpetas con permisos de lectura o de lectura y escritura. Esto resulta perfecto para una oficina en la que hay datos sensibles específicos de los empleados o en el hogar, donde puede limitar el acceso de los niños al material adecuado para su edad. El DNS-327L es compatible con cualquier ordenador (basado en PC, MAC o Linux) conectado a la red, sin necesidad de instalar software adicional.

Puede hacer copias de seguridad de sus colecciones de música, fotos y vídeo en el DNS-327L. Después, disfrute de las ventajas del servidor multimedia AV UPnP para transmitir contenido digital a los reproductores multimedia compatibles<sup>2</sup> (como los que encontrará en la línea de productos MediaLounge de D-Link). Esta característica resulta muy útil, ya que permite apagar un ordenador que normalmente se necesitaría para la misma función.

La disponibilidad de cuatro modos de disco duro diferentes (Estándar, JBOD, RAID 0, RAID 1) permite elegir la configuración que mejor se ajuste a sus necesidades. El modo Estándar crea dos discos duros accesibles por separado. JBOD combina ambas unidades de forma lineal para gestionar el espacio con la máxima eficacia RAID 0 combina ambas unidades en una configuración "dividida", que proporciona el rendimiento más elevado cuando se utiliza con una conexión Gigabit Ethernet. RAID 1 hace que las unidades se reflejen entre sí, proporcionando la máxima protección. Si falla una unidad mientras está configurada como RAID 1, la unidad no afectada sigue funcionando como una sola unidad hasta que se sustituya la unidad defectuosa. Se realizará un nuevo reflejo de la unidad, de modo que el DNS-327L vuelva a disponer de protección completa.

Para mejorar aún más las capacidades del ShareCenter's™, el DNS-327L admite el servicio mydlink patentado, disponible únicamente para los clientes de D-Link, que sirve de portal para aquellos usuarios que desean obtener acceso a sus datos desde cualquier lugar. El servicio mydlink permite enumerar, descargar, cargar o eliminar archivos o carpetas y se puede ver el estado de un ShareCenter™ desde cualquier lugar a través del explorador de web.

El DNS-327L también dispone de varios complementos para mejorar la experiencia de uso, como PhotoCenter, Blogging, Transmission y Audio-Streamer, entre otros.

<sup>1</sup> No se incluyen los discos duros.

<sup>2</sup> D-Link no puede garantizar la compatibilidad completa o la reproducción adecuada con todos los códecs. La capacidad de reproducción depende de la compatibilidad del códec del reproductor multimedia AV UPnP™.

## Antes de empezar

- Compruebe el contenido de la caja
- Compruebe los requisitos del sistema
- Asegúrese de que dispone del hardware necesario para el dispositivo ShareCenter™.

## Requisitos del sistema

Para obtener los mejores resultados, es recomendable que el sistema que se utilice para configurar y utilizar el ShareCenter™ cumpla los siguientes requisitos mínimos:

- Un equipo con: procesador de 1 GHz / 512 MB de RAM / 200 MB de espacio disponible / unidad de CD-ROM
- Internet Explorer® versión 8, Mozilla® Firefox® 4, Google® Chrome 3 o Apple® Safari® 4 y superior
- Windows® XP (con Service Pack 2), Windows Vista®, Windows® 7 o Windows® 8.
- Mac OS® X 10.5.6 o superior
- Discos duros de 3,5" SATA

## ¿Qué contiene la caja?

- ShareCenter™ DNS-327L de D-Link.
- CD-ROM con manual y software
- Guía de instalación rápida
- Adaptador de alimentación de salida de 12 V CC, 3 A
- Cable Ethernet CAT5E

# Características

El ShareCenter™ DNS-327L es una plataforma de almacenamiento de datos fácil de instalar que se utiliza para obtener acceso remoto a través de una red local o desde Internet. Este ShareCenter™ admite hasta 2 discos duros SATA e incluye las características de producto indicadas a continuación:

- Equipado con un puerto LAN Gigabit Ethernet a 10/100/1000 Mbps con MDIX automático, soporte 1000BASE-T para modo Dúplex medio y Dúplex completo
- Interfaz integrada de dos unidades de disco duro SATA II de 3,5", admite unidad de disco duro de 2 TB.
- ATA de serie de 2 bahías con RAID 0/1 y compatible con JBOD
- Equipado con un potente refrigerador (carcasa de plástico y control de velocidad de ventilador)
- Bandejas para los discos duros.
- Compatibilidad con reloj en tiempo real (RTC).
- Opciones de red
  - Cliente DHCP o IP estática
  - Cliente NTP
  - Windows 7/ Vista x32/64 PnP-X/ LLTD
  - DNS dinámico
  - Bonjour
  - Direccionamiento de puertos UPNP
  - IPv6
- Servicios de archivos de red
  - Compatible con Windows XP/ Vista/ 7/ 8, Mac OSX 10.5+, clientes Linux
  - CIFS/SMB para Windows y Mac OS X y Linux
  - Servidor NFSv3 para Linux y UNIX
  - AFP 3.1 para Mac OS X
  - HTTP y HTTPS para exploradores web
  - WebDAV
- Sistema de archivos
  - EXT4 para UDD interna
  - FAT32, NTFS para almacenamiento externo USB
- Gestión del sistema de archivos
  - Admite Unicode para el servidor Samba y FTP
  - Uso compartido de archivos: Windows / Mac / Linux
  - Búsqueda de archivos
- Servidor FTP
  - FTP en modo SSL / TLS explícito (FTPES)
  - Control de ancho de banda y conexión de FTP
  - FTP compatible con FXP
  - Bloqueo de IP
- Gestión de disco
  - Intercambiables en caliente
  - RAID: Estándar, JBOD, 0, 1
  - Reconstrucción automática/manual de RAID 1
  - Migración de RAID: estándar para RAID 1
  - Supervisión del estado del disco (S.M.A.R.T.)
  - Prueba S.M.A.R.T de UDD
  - Exploración de disco
  - Compatibilidad con UDD de formato avanzado
  - Encriptación de volúmenes basada en AES
  - Roaming de disco
  - Roaming de RAID

- Gestión de carpetas
  - Permiso de nivel de carpeta compartida
  - Admite el montaje ISO
  - Creador de ISO
- Uso compartido de archivos remotos
  - Mis archivos (Servidor de archivos web)
  - WebDAV
  - Servidor FTP
  - Acceso a dispositivos móviles (mydlink Access-NAS)
- Gestión de usuarios/grupos
  - Asignación de usuarios/grupos para compartir la red y el servidor FTP
  - Asignación de cuota para cada usuario y grupo
  - Asignar usuarios a varios grupos.
  - Archivos de lotes para crear usuarios/importar usuarios
- Gestión de copia de seguridad
  - Programación de copias de seguridad del PC al NAS (ShareCenter™ Sync)
  - Copia de seguridad de red remota (Rsync, Remote Snapshot)
  - Admite Apple Time Machine
  - Copia de seguridad local
  - Copia de seguridad USB
  - Botón de copia USB
  - Copia de seguridad en almacenamiento Cloud (Amazon S3)
- Gestión de descargas
  - Programación de descargas HTTP/FTP
  - Admite descargas punto a punto (P2P), aMule y Transmission
- Administración del sistema
  - Compatibilidad con el portal mydlink
  - Compatibilidad con la utilidad de almacenamiento / asistente de configuración D-Link
    - Compatibilidad con sistemas operativos: Windows XP, Vista, 7, 8 y Mac OS X
  - Admite dos modos de acceso: modo abierto (compartido) y modo de cuenta (usuario); en el modo abierto no se requiere configuración de cuenta y contraseña.
  - Admite el almacenamiento y la carga del archivo de configuración
  - Estado del sistema
  - Notificaciones por correo electrónico/SMS
  - Papelera de reciclaje de red
  - Registro del sistema/FTP (cliente Syslog)
  - Imagen de F/W de rescate
  - Monitor de recursos
  - Admite GUI multilingüe
- Gestión de energía
  - Ahorro de energía (reducción de la velocidad de giro cuando el disco está inactivo)
  - Recuperación de alimentación automática (con SAI)
  - Programación de encendido/apagado
  - Apagado automático con batería baja de SAI
  - Control inteligente del ventilador
  - SAI de red
- Admite puerto USB
  - Servidor de impresión
  - Supervisión de SAI
  - Dispositivo de almacenamiento externo
  - MTP/PTP
- Canalización multimedia
  - Servidor AV UPnP
    - Compatibilidad con PS3/XBOX 360
    - Admite AV UPnP > 4GB

- Cumple la norma DLNA HNv1.5
- Compatibilidad con nuevo reproductor de medios de D-Link (incluido Boxee)
- Compatible con Squeeze Center de Logitech
- Compatible con Sonos Digital Music System a través de Samba
- Servidor iTunes
- Audio Streamer (icestation)
- Mi música (Centro de música)
- Mis fotos (Estudio fotográfico)
- Servicio Cloud, acceso al portal mydlink
  - Acceso remoto a archivos a través del explorador de web
  - Exploración, carga/descarga y gestión de archivos/carpetas
  - Redirección a la interfaz de usuario del NAS para obtener acceso a las aplicaciones del NAS
  - Notificación por correo electrónico a la cuenta mydlink registrada
  - Admite configuración cero
- Servicio Cloud, apps para móvil (app "mydlink Access-NAS")
  - Capacidad de acceso a contenidos desde dispositivos móviles
  - Exploración, carga/descarga, apertura y gestión de archivos/carpetas
  - Ver fotos y reproducir archivos multimedia
  - Acceso a medios: transmisión de música, galerías fotográficas
  - Clasificación de contenidos: clasificar contenidos por foto, música, vídeo y documento
  - Compatible con iOS, Android
- Aplicaciones incorporadas
  - Mis archivos (Servidor de archivos web)
  - Mis fotos (Estudio fotográfico)
  - Mi música (Centro de música)
  - Mi vigilancia (Centro de vigilancia)
- Mis archivos
  - Acceso y gestión (copiar, mover, eliminar, renombrar, comprimir/descomprimir) archivos a través del explorador de web
  - Abrir archivos en el explorador de web o desde el programa predeterminado del PC
  - Compartir archivos con redes sociales (Facebook, Picasa, Flickr)
  - Muestra las propiedades del archivo
- Mis fotos
  - Genera una biblioteca de fotos y la clasifica por todas las fotos y por tiempo
  - Creación de álbumes y gestión de fotografías
  - Compartir fotos con redes sociales (Facebook, Picasa, Flickr)
  - Ver fotos a través de Cooliris
  - Presentaciones de diapositivas
  - Compatible con AirPlay
  - Muestra y añade la información GPS de las fotos
- Mi música
  - Genera una biblioteca de música y la clasifica por todas las pistas, álbumes, artistas y géneros
  - Compatible con Playlist
  - Integra el reproductor de música
  - Compatible con AirPlay

### ■ Mi vigilancia

- Instalación automática de la cámara
- Grabación de movimiento en 4 canales en M-JPEG, MPEG4 o H.264
- Grabación de audio y vídeo sincronizado
- Autorreciclado de grabaciones
- Vídeo en directo en 4 canales
- Reproducción síncrona en 4 canales
- Tipo de grabación: Grabación programada o manual
- Compatible con E-map
- Copia de seguridad de vídeo grabado

### ■ Complementos

- Paquete multilingüe
- Photo Center (Gallery2)
- Blog (Wordpress)
- Audio Streamer (icestation)
- Squeeze Center de Logitech
- AjaXplorer
- aMule
- phpMyAdmin
- phpBB
- Joomla
- Transmission

### ■ Exploradores web compatibles

- Internet Explorer 8+
- Mozilla Firefox 4
- Apple Safari 4+
- Google Chrome 3+
- Opera 10

# Comprobación de los requisitos de hardware

Para utilizar el DNS-327L, necesitará como mínimo un disco duro. Si tiene previsto utilizar RAID 1, que protege los datos contra los fallos de un disco duro, necesitará dos discos duros.

Esta sección le ayudará a:

- Seleccionar los discos duros
- Determinar el espacio necesario en el disco duro
- Asegurarse de que los datos están protegidos
- Conocer los requisitos básicos de un router o conmutador

Selección de los discos duros:

Puede utilizar discos duros de cualquier fabricante y cualquier capacidad con el DNS-327L. El ShareCenter™ de D-Link admite unidades SATA internas estándar de 3,5". Si no está seguro, pregunte al administrador o al distribuidor o fabricante del disco duro para comprobar que los discos duros cumplen con esta característica

\*Advertencia: durante la instalación, se borrarán todos los datos existentes previamente en los discos.

Determinación de la cantidad de espacio que necesitará en el disco duro:

Para proteger los datos contra fallos del disco duro, el DNS-327L necesita más espacio del que utilizaría para los datos, en ocasiones más del doble.

Utilización de un router o un conmutador:

Si conecta el ShareCenter™ a un router o un conmutador, para conseguir el máximo rendimiento, dicho router o conmutador deberá admitir Gigabit Ethernet (1.000 Mbit/s). El ShareCenter™ negociará automáticamente la mayor velocidad de conexión disponible para el router o el conmutador. Si está utilizando la unión de puertos, utilice un conmutador gestionado.

Utilización de un sistema de alimentación ininterrumpida (SAI):

Se recomienda encarecidamente utilizar el ShareCenter™ junto con un sistema de alimentación ininterrumpida (SAI), que le protegerá frente a las pérdidas de alimentación y subidas de tensión imprevistas.

# Descripción general del hardware

## Panel frontal

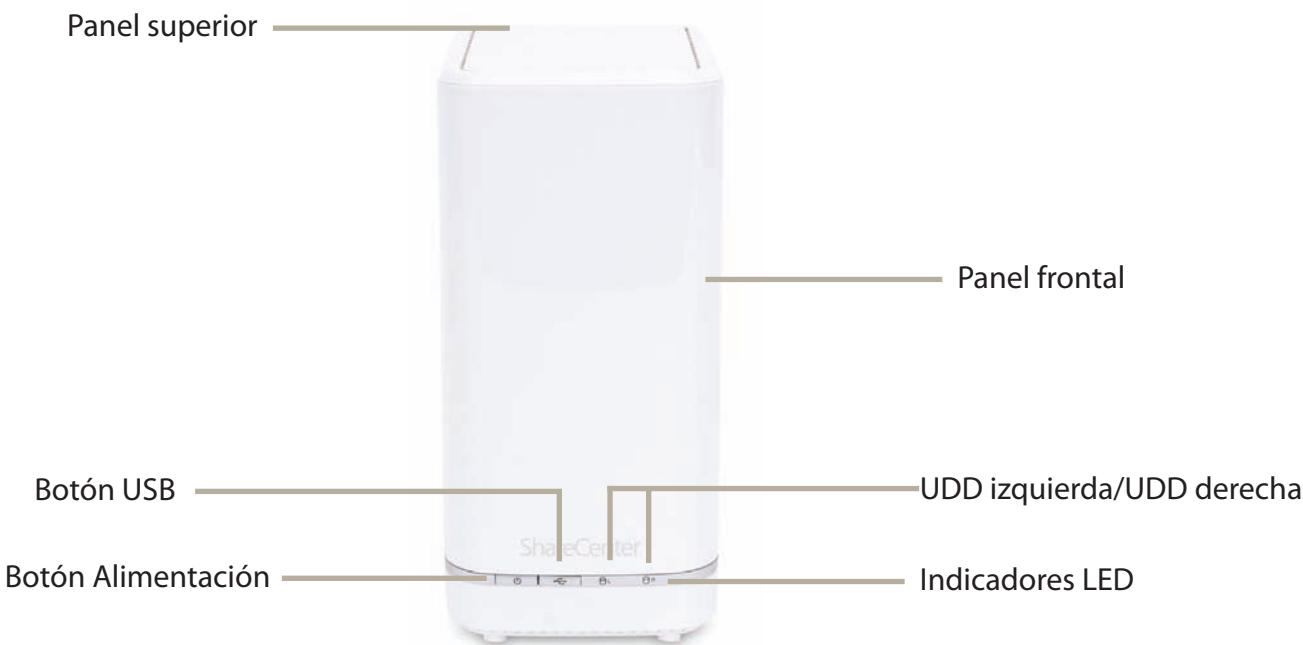

| COMPONENTE                    | DESCRIPCIÓN  |
|-------------------------------|--|
| Panel superior                | Este panel se desenchaja simplemente presionando la palanca de la parte posterior. Desengánchelo y levántelo para insertar o retirar los discos duros. |
| Panel frontal                 | La carcasa de todo el NAS  |
| Botón Alimentación            | Pulse una vez para encender el ShareCenter™. Mantenga pulsado el botón durante más de 5 segundos para apagar.  |
| Botón USB                     | Pulse el botón una vez para activar el USB o manténgalo pulsado durante más de 5 segundos para liberar la actividad de USB.                            |
| UDD izquierda/<br>UDD derecha | Indica la posición de la unidad (izquierda o derecha)  |
| Indicadores LED               | Se iluminan en azul o rojo en función de la actividad (consulte la página siguiente para ver información detallada)                                    |

## Descripción de indicadores LED

Encender/apagar:  
Luz blanca: el dispositivo está encendido.  
Naranja intermitente: el dispositivo está arrancando o reiniciándose.  
Sin luz: el dispositivo está apagado

Encender/apagar USB:  
Luz blanca: el almacenamiento USB está conectado.  
Naranja intermitente: transfiriendo datos, se está instalando o desmontando un dispositivo USB.  
Luz naranja: error de montaje en el almacenamiento USB  
Sin luz: no hay ningún almacenamiento USB o el dispositivo está apagado

Encender/apagar UDD:  
Luces naranjas: los discos duros están defectuosos  
Sin luces: los discos duros están inactivos

Encender/apagar UDD:  
Luces blancas: los discos duros están funcionando.  
Luces naranjas intermitentes: las UDD están escribiendo/ leyendo datos.

# Panel posterior (conexiones)

| COMPONENTE                  | DESCRIPCIÓN  |
|-----------------------------|--|
| Ventilador de refrigeración | El ventilador de refrigeración se utiliza para refrigerar los discos duros e incorpora control de velocidad. Cuando se enciende la unidad por primera vez, las astas giran a velocidad baja y posteriormente giran a velocidad alta cuando la temperatura se eleva por encima de los 49 °C.  |
| Puertos Gigabit Ethernet    | Utilice el puerto Gigabit Ethernet para conectar el ShareCenter™ a la red local. El puerto está equipado con 2 LED. El LED de la izquierda se encenderá en verde fijo cuando exista una buena conexión y parpadeará durante la transmisión de datos. Si este LED está apagado, compruebe la conexión o el cable que va al dispositivo al que lo está conectando. El LED de la derecha se encenderá con una luz fija para una conexión Gigabit y permanecerá apagado cuando esté conectado a un dispositivo 10/100. |
| Receptáculo de alimentación | Conecte el cable de alimentación suministrado al receptáculo.  |
| Puerto USB                  | Un único conector USB 3.0 (Tipo A). El puerto del host USB es para los servidores de impresión, discos de memoria USB o monitorización de SAI a través de USB.   |
| Pestillo                    | Presione el pestillo para liberar el panel superior e insertar o retirar los discos duros  |
| Bloqueo de seguridad        | Evite los robos atando el NAS del ShareCenter™ al escritorio con un cable. El cable se vende por separado.   |

# Panel inferior

| COMPONENTE            | DESCRIPCIÓN   |
|-----------------------|---|
| Detalles del producto | Información acerca del producto: DNS-327L. Número de serie, número de pieza, número de fabricante.                                |
| Botón Reiniciar       | Pulse y mantenga pulsado este botón durante más de 5 segundos para reiniciar la unidad en los valores predeterminados de fábrica. |

# Introducción

## Configuración del hardware

Con la presente Guía del usuario podrá configurar el ShareCenter en <sup>™</sup> pocos pasos. Para instalar el ShareCenter<sup>™</sup> en la red local, siga los pasos descritos a continuación o vaya a la página 17 para ejecutar el asistente de configuración, que le mostrará cómo instalar y configurar el DNS-327L.

Paso 1 - Retire el panel superior presionando firmemente el pestillo de la parte posterior.

Paso 2 - Una vez desencajada la tapa, extráigala del dispositivo para mostrar las bahías de la unidad.

Paso 3 - Acople los soportes para disco duro en los laterales de los discos duros con los tornillos suministrados. Asegúrese de que los soportes están alineados, para que cuando se inserte el disco duro, la flecha del soporte señale hacia el frontal del ShareCenter™.

Paso 4 - Inserte hasta dos discos duros SATA de 3,5" en las bahías de la unidad.

**Nota:** Asegúrese de alinear el conector de la unidad con el conector SATA en el borde posterior del interior de la bahía de la unidad del ShareCenter™. Empuje suavemente la unidad hasta que se conecte. Cuando la unidad está correctamente insertada, notará que se "instala" en el conector. En algunos discos duros finos o con formas raras, puede ser necesario insertarlos suavemente para colocarlos en su lugar. Si la unidad no está correctamente instalada en su lugar, el LED del disco duro no se iluminará después de encender el dispositivo.

Paso 5 - Vuelva a colocar el panel superior. Asegúrese de que el pestillo está insertado en el interior del panel.

Paso 6 - Conecte un cable Ethernet al puerto Ethernet. Este cable debe conectar el ShareCenter™ a la red local a través de un router, un conmutador o directamente a un ordenador para la configuración (se necesita un cable de cruce).

Paso 7 - Conecte el adaptador de alimentación al receptáculo de alimentación.

# Establecimiento de configuración cero

Si tiene un router Cloud preparado para mydlink, puede aprovechar las ventajas de la configuración cero. La configuración cero realiza automáticamente la configuración del NAS y lo añade automáticamente a su cuenta de mydlink. Este tipo de configuración permite configurar el DNS-327L tan solo con enchufarlo y conectarlo al router.

Conecte el NAS al router Cloud preparado para mydlink y la configuración cero configurará el DNS-327L automáticamente y lo añadirá a su cuenta de mydlink. En el poco tiempo que se tarda en llevar a cabo estas operaciones, podrá acceder de forma remota al NAS desde la web mydlink.com para administrar y monitorizar el DNS-327L.

## Conectar el cable Ethernet

Utilice el cable Ethernet incluido y enchúfelo al NAS. Enchufe el otro extremo en un puerto disponible del router. Si desea utilizar el NAS de forma inalámbrica, podrá retirar el cable del router una vez finalizada la configuración cero.

## Acoplar el adaptador de alimentación externo

Conecte el adaptador de alimentación al conector del NAS y, a continuación, enchúfelo a una toma de corriente.

Marque su cuenta de mydlink

Abra un explorador web e inicie sesión en su cuenta de mydlink. La página de mydlink comprobará si existen nuevos dispositivos y aparecerá la notificación New device Found! (Nuevo dispositivo encontrado) en la esquina inferior izquierda. Haga clic en la notificación para continuar.

[FAQ](#) | [Support](#) | [Language: English ▼](#)

Welcome, **Neo Chen** | [Sign out](#)

**DIR-605L**  
20315122

**New Devices!**

DNS-327L

Router Status
Settings

0003.6 kbps

0884.1 kbps

|                           |                    |                        |
|---------------------------|--------------------|------------------------|
| <b>Model Name</b>         | DIR-605L           | <a href="#">Reboot</a> |
| <b>Network Name(SSID)</b> | 605L_Neo (2.4 GHz) |                        |
| <b>Internet IP</b>        | 61.230.48.41       |                        |
| <b>LAN IP</b>             | 192.168.0.1        |                        |
| <b>Connected Devices</b>  | 2 device(s)        |                        |

**Connection List**

| Device  | Device Name                 | IP Address    | MAC Address       | Block                               |
|---|-----------------------------|---------------|-------------------|-------------------------------------|
|  | DNS-327L                    | 192.168.0.103 | AC:F1:DF:00:B6:D8 | <input type="checkbox"/>            |
|  | dell-in                     | 192.168.0.101 | 00:21:70:B7:43:28 | <input type="checkbox"/>            |
|  | Android_356812041<br>817030 |               | 64:A7:69:CC:2B:0F | <input checked="" type="checkbox"/> |

**Suspect List**

| Device | Device Name | Time | MAC Address | Block |
|--------|-------------|------|-------------|-------|
|--------|-------------|------|-------------|-------|

D-Link

Access  
Anywhere

With iOS  
and Android  
mobile  
apps, you  
can check  
your devices  
on-the-go

Haga doble clic en este dispositivo para agregarlo a sus dispositivos mydlink. Si desea agregarlo inmediatamente, haga clic en Yes (Sí), pero si no está seguro de qué hacer, haga clic en No. La pantalla emergente mostrará los campos Device Name (Nombre del dispositivo), mydlink number (Número mydlink), Network Name (Nombre de la red) y Admin Password (Contraseña de administrador). Si no está seguro de qué hacer, siempre puede volver a la pantalla Advanced Settings (Parámetros avanzados).

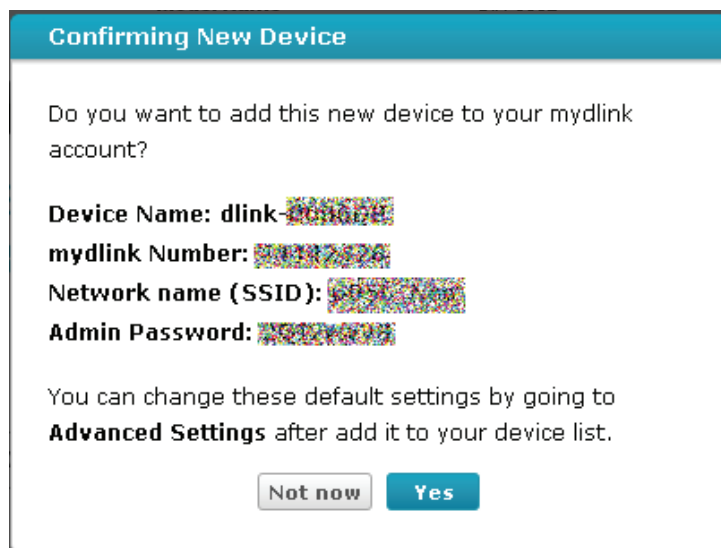

Después de registrar el DNS-327L, podrá acceder a toda la información acerca del NAS desde el servicio Cloud. Este servicio ya está disponible localmente, pero el servicio mydlink permite ver esta información desde cualquier lugar. Desde aquí podrá ver toda la información del disco físico y configurar el RAID. Tenga en cuenta que la configuración del RAID a través del servicio mydlink ralentizará el sistema y que este servicio depende de su proveedor de Internet (PSI) y de la velocidad de que disponga para conectarse a mydlink.

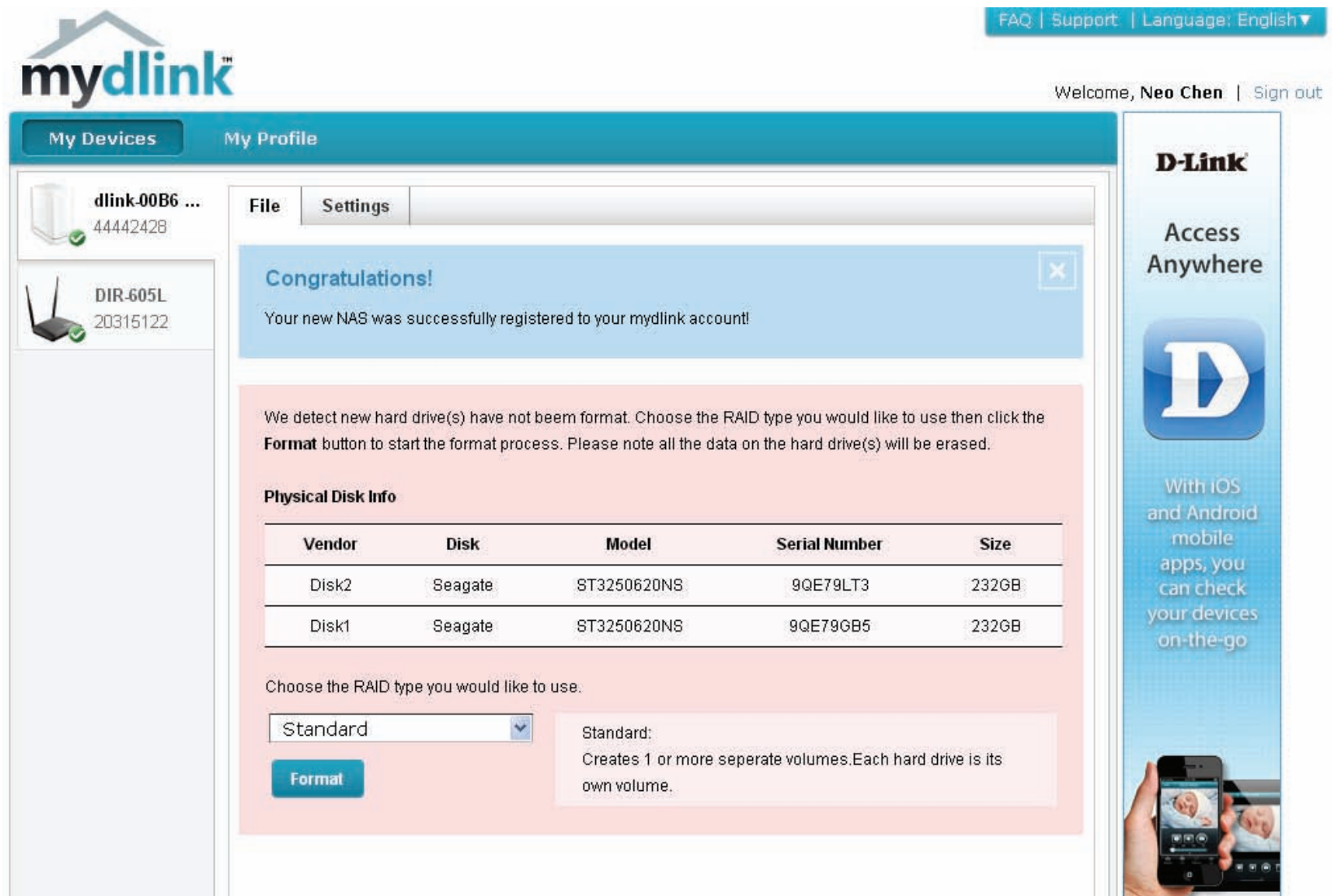

| Vendor | Disk    | Model       | Serial Number | Size  |
|--------|---------|-------------|---------------|-------|
| Disk2  | Seagate | ST3250620NS | 9QE79LT3      | 232GB |
| Disk1  | Seagate | ST3250620NS | 9QE79GB5      | 232GB |

Below the table, it says 'Choose the RAID type you would like to use.' and shows a dropdown menu with 'Standard' selected. A 'Format' button is visible. To the right of the dropdown, it says: 'Standard: Creates 1 or more separate volumes. Each hard drive is its own volume.' On the far right, there's a vertical banner for 'D-Link Access Anywhere' with a large 'D' logo and text: 'With iOS and Android mobile apps, you can check your devices on-the-go'.

Si ha decidido formatear su NAS a través de mydlink, seleccione el método RAID en la lista desplegable y haga clic en el botón Format. Aparecerá un mensaje pidiéndole que confirme su decisión de formatear el disco duro utilizando mydlink. Haga clic en Yes (Sí) para formatear o en No para volver al menú.

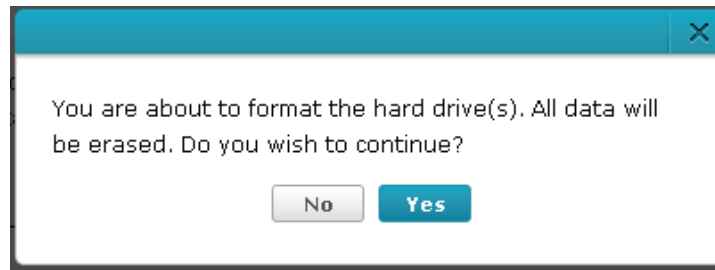

El proceso de formateo tarda un rato. Dependerá de la velocidad de su conexión a la red y de la CPU cliente.

[FAQ](#) | [Support](#) | [Language: English ▼](#)

Welcome, **Neo Chen** | [Sign out](#)

My Devices

My Profile

File

Settings

Congratulations!

Your new NAS was successfully registered to your mydlink account!

We detect new hard drive(s) have not been format. Choose the RAID type you would like to use then click the **Format** button to start the format process. Please note all the data on the hard drive(s) will be erased.

**Physical Disk Info**

| Vendor | Disk    | Model       | Serial Number | Size  |
|--------|---------|-------------|---------------|-------|
| Disk2  | Seagate | ST3250620NS | 9QE79LT3      | 232GB |
| Disk1  | Seagate | ST3250620NS | 9QE79GB5      | 232GB |

**Formatting hard drives**

The drives in your device are now being formatted. Please wait a moment...

82%

Access Anywhere

With iOS and Android mobile apps, you can check your devices on-the-go

Una vez finalizado el proceso de formateo, el servicio Cloud de mydlink le mostrará el estado del RAID y el estado del volumen. También mostrará el tamaño de la unidad disponible y utilizada.

## mydlink en el DNS-327L

El DNS-327L ofrece una interfaz de usuario distinta de la habitual del NAS, una vez conectado al servicio mydlink. Haga clic en el botón Application para acceder a las aplicaciones My Music (Mi música), My Files (Mis archivos), My Photos (Mis fotos) y P2P Downloads (Descargas P2P) en el panel principal.

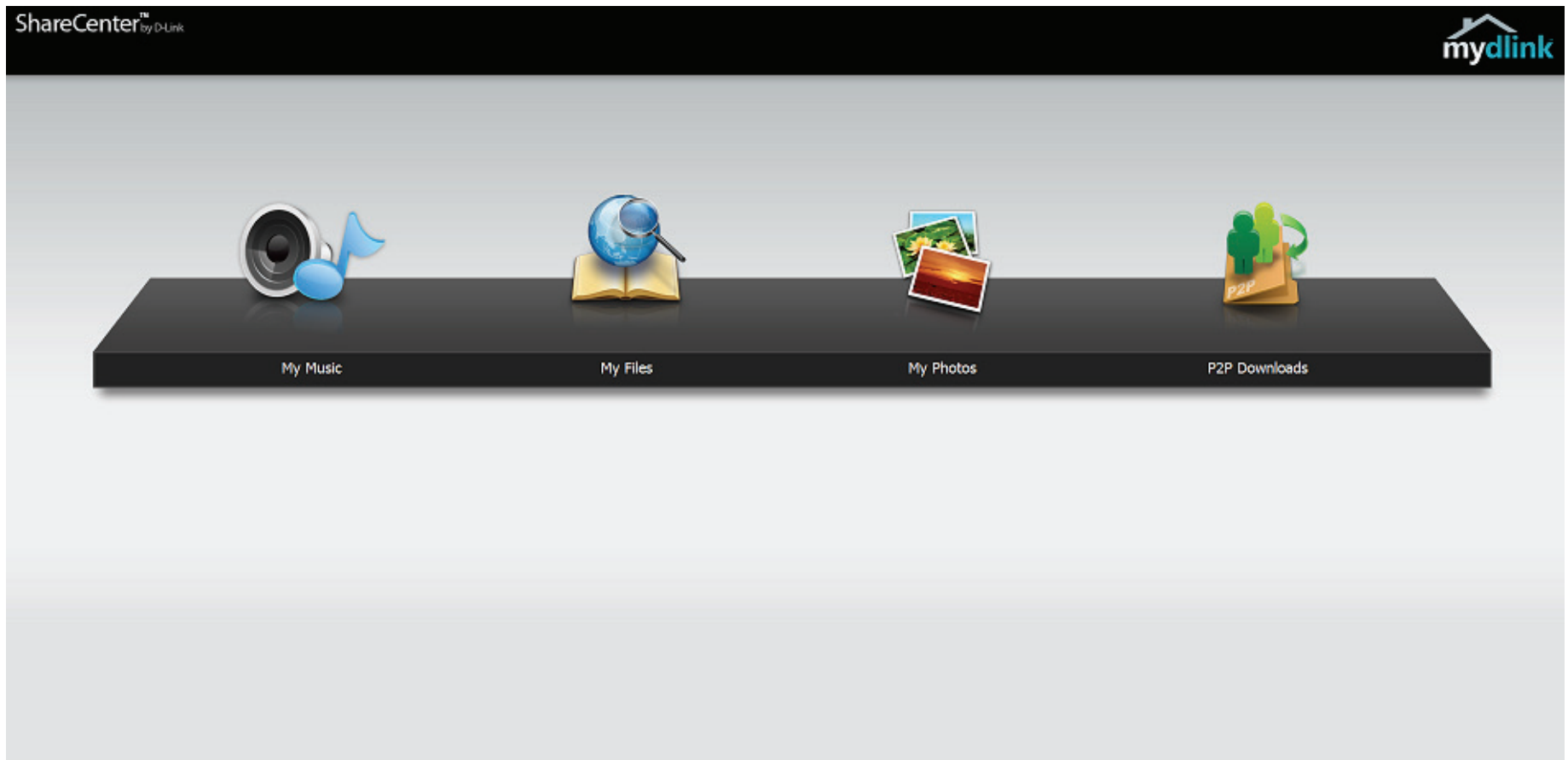

# Instalación de Windows Asistente de configuración

Para ejecutar el asistente de configuración, introduzca el CD de ShareCenter™ en la unidad de CD-ROM.

Paso 1 - Cuando aparezca la pantalla de ejecución automática, haga clic en Install (Instalar)

*Nota: el cortafuegos de Windows le muestra un mensaje de advertencia para desbloquear el dispositivo. Haga clic en Unblock (Desbloquear) para dar al ordenador acceso al NAS.*

Paso 2 - Seleccione el idioma que desee y haga clic en el botón Start (Iniciar).

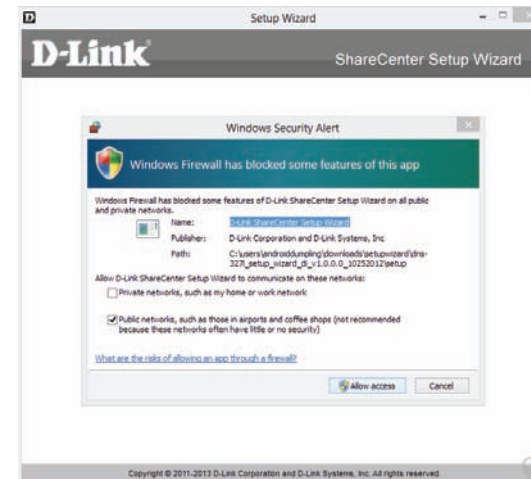

## Instalación de los discos duros

Paso 3 - Siga las instrucciones para retirar la cubierta superior del ShareCenter™.

Haga clic en Next (Siguiente) para continuar.

Paso 4 - Acople los soportes de los discos duros al lateral de los mismos, como se indica a continuación.

Haga clic en Next (Siguiente) para continuar.

Paso 5 - Inserte uno o dos discos duros en una bahía de alojamiento de disco duro disponible en el ShareCenter™.

Haga clic en Next (Siguiente) para continuar.

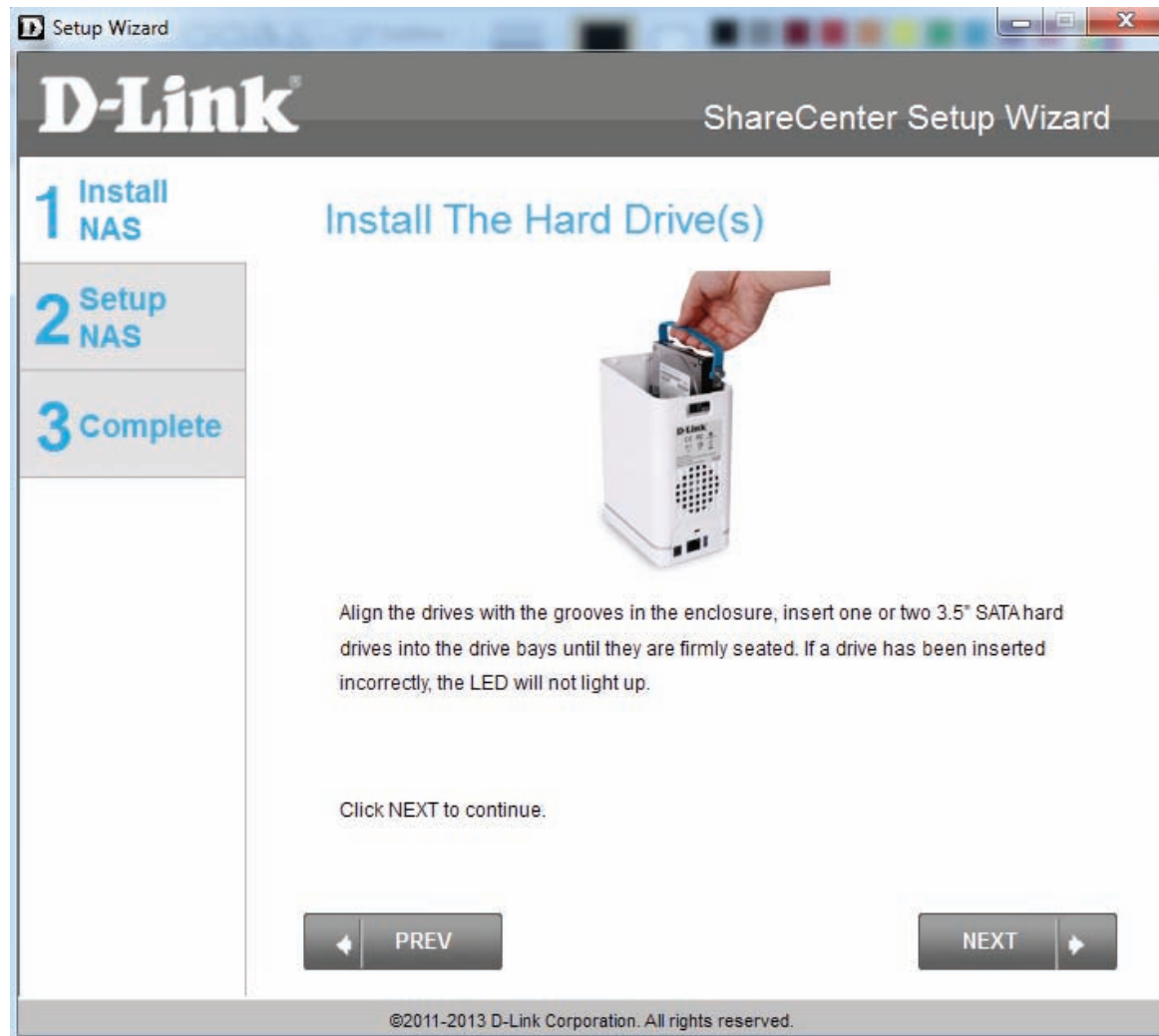

## Conexión con la red

Paso 6 - Con los discos duros correctamente instalados en cada bahía, cierre el chasis colocando de nuevo el panel superior en su sitio.

Haga clic en Next (Siguiente) para continuar.

Paso 7 - Conecte un cable Ethernet CAT5 al ShareCenter™ y conecte el otro extremo a un conmutador o un router (LAN local).

Haga clic en Next (Siguiente) para continuar.

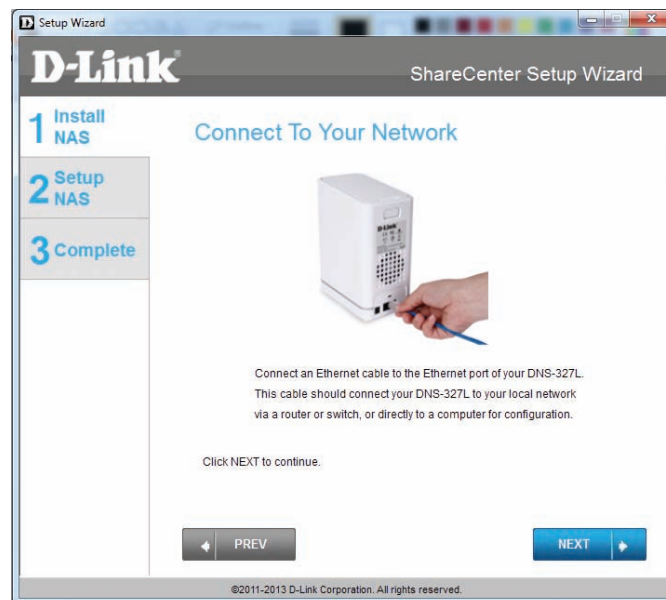

## Alimentación y selección del dispositivo

Paso 8 - Conecte el conector del adaptador de alimentación al receptáculo de alimentación en la parte posterior del ShareCenter™. A continuación, encienda el ShareCenter™ pulsando el botón de alimentación situado en el panel frontal.

Haga clic en Next (Siguiente) para continuar.

Paso 9: una vez encendido, pulse el botón Next (Siguiente) en el dispositivo y compruebe que la dirección IP del ShareCenter™ coincide con lo que ve en la pantalla.

**Nota:** El DNS-327L tardará 1 o 2 minutos en ser reconocido.

Haga clic en Next (Siguiente) para continuar.

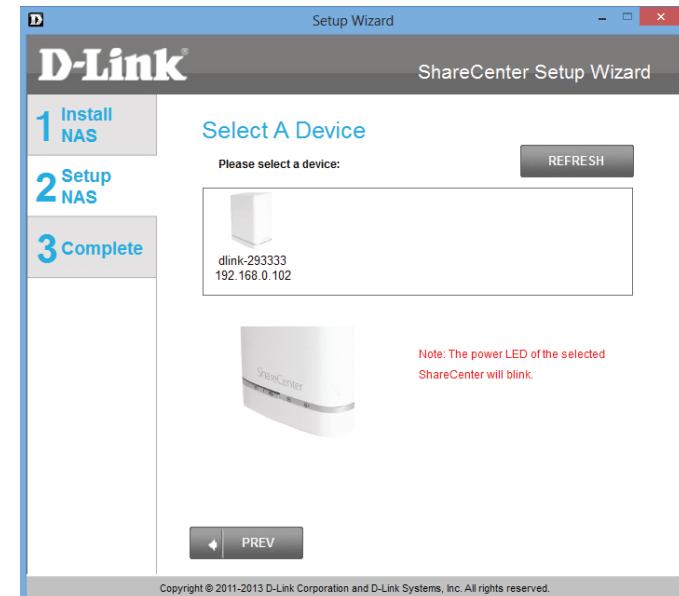

Paso 10 - Aparecerá un mensaje de advertencia solicitándole que confirme el dispositivo. Haga clic en Yes (Sí) para continuar.

Haga clic en Next (Siguiente) para continuar.

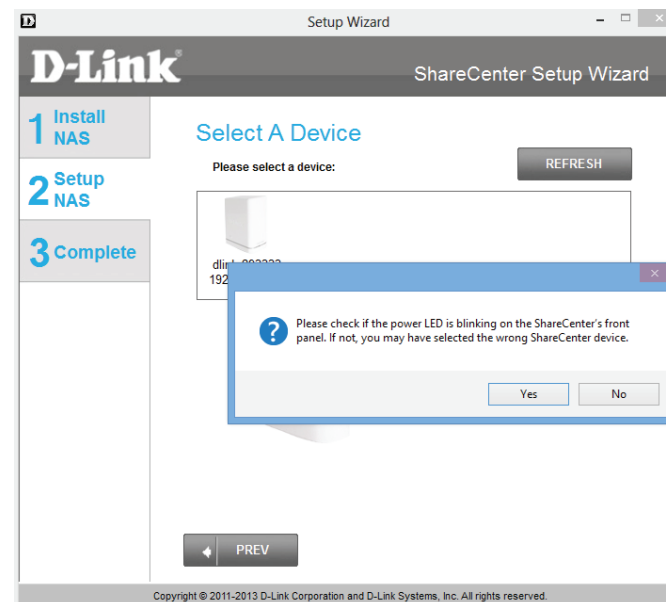

## Contraseña de administrador

Paso 11 - Introduzca la contraseña de administrador. Si es la primera vez que hace la instalación en este NAS, deje la contraseña en blanco.

Haga clic en Next (Siguiendo) para continuar.

Paso 12 - En este paso se puede crear una nueva contraseña para el nombre de usuario **Admin**. Se recomienda establecer una contraseña aunque también puede dejar los campos en blanco.

Haga clic en Next (Siguiendo) para continuar.

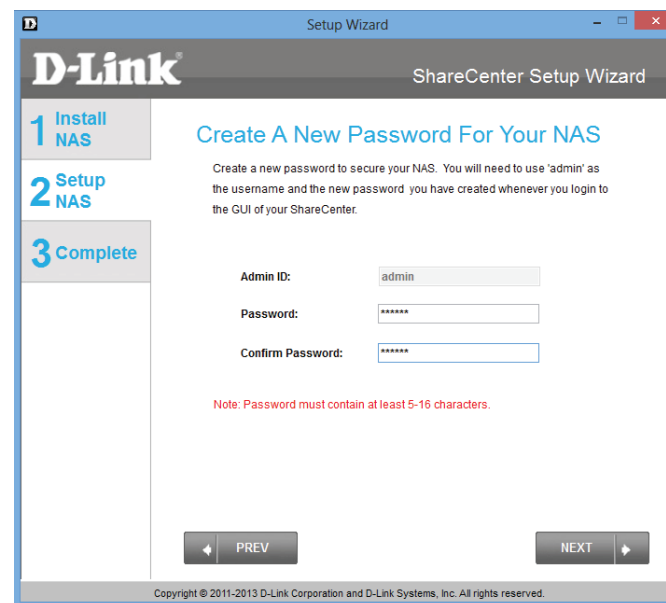

## Configuración de la conexión en red

Paso 13 : puede utilizar IP estática o DHCP para configurar los parámetros de red IP del ShareCenter™. Si selecciona Static IP (IP estática), introduzca los parámetros IP como se enumeran.

Haga clic en Next (Siguiente) para continuar.

Puede utilizar IP estática o DHCP para configurar los parámetros de red IP del ShareCenter™. En esta situación, deje los parámetros en blanco, ya que el router debería realizar la configuración automáticamente.

Haga clic en Next (Siguiente) para continuar.

This screenshot is identical to the one above, showing the 'ShareCenter Setup Wizard' window at the 'Configure Device LAN' step. However, in this version, the 'DHCP Client' radio button is selected instead of 'Static IP'. Consequently, the IP Address, Subnet Mask, and Gateway fields are now disabled (grayed out) and contain the same values as before: '192.168.0.102', '255.255.255.0', and '192.168.0.1' respectively. The 'Obtain DNS server address automatically' radio button remains selected, and the DNS1 and DNS2 fields are also grayed out, with DNS1 containing '192.168.0.1'. The 'PREV' and 'NEXT' buttons and the copyright notice at the bottom are identical to the previous screenshot.

Paso 14 - Configurar la información del dispositivo en Configure Device Information. Escriba el nombre del grupo de trabajo en el campo Workgroup y el nombre y la descripción del dispositivo en los campos Name y Description. Este grupo de trabajo funciona mejor si tiene el mismo nombre que en los parámetros actuales de grupo de trabajo. Si todavía no ha configurado un grupo de trabajo, escriba un nombre que sea adecuado al entorno o deje el nombre predeterminado "workgroup".

Haga clic en Next (Siguiente) para continuar.

Paso 15 - Configurar la hora del sistema en System Time. Seleccione su zona horaria en el menú desplegable Time Zone. Haga clic en Enable NTP Server (Activar servidor NTP) y seleccione la opción NTP Server (Servidor NTP) en el menú desplegable si su red está conectada a Internet. Establezca la fecha y hora utilizando el menú de calendario desplegable Date & Time. Configure los parámetros de la hora manualmente a través de los desplegables Hour (Hora), Minute (Minutos) y Second (Segundos), o haga clic en el botón Set time from my computer (Tomar la hora de mi ordenador).

Haga clic en Next (Siguiente) para continuar.

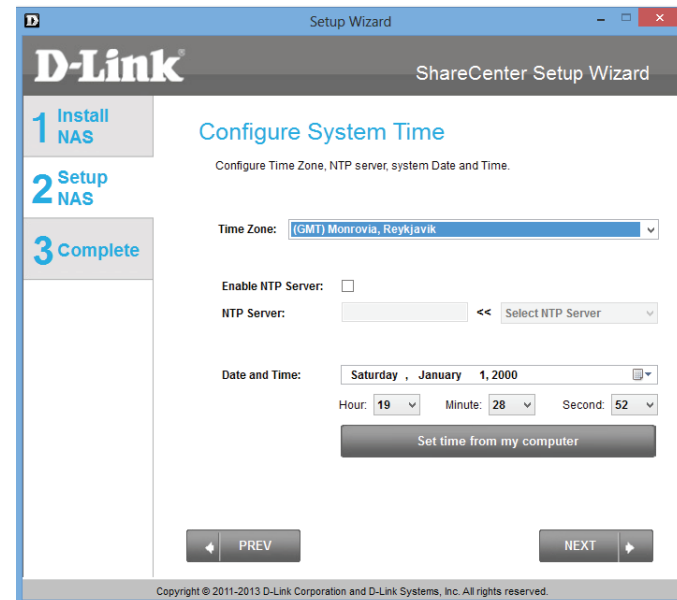

Paso 16 - La ventana Disk Information (Información del disco) indica el tipo de RAID actual. Sin embargo, si esta configuración todavía no se ha realizado, consulte las instrucciones de la Nota.

Haga clic en Next (Siguiente) para continuar.

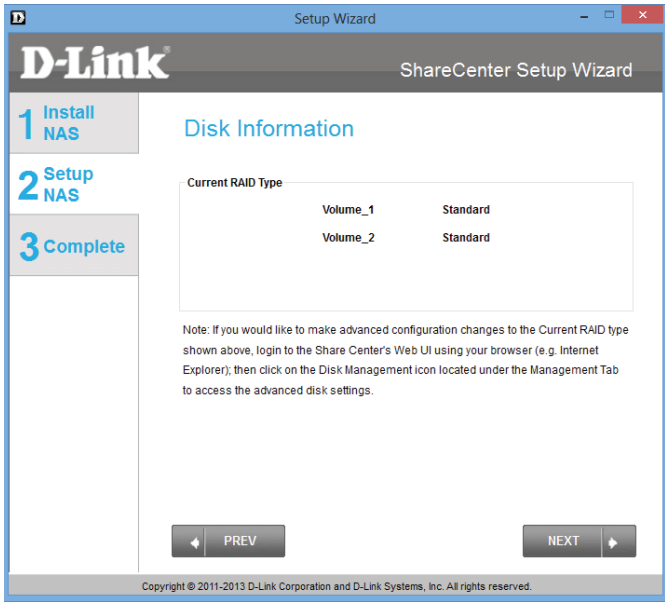

Paso 17 - La ventana RAID Information (Información de RAID) ofrece información más detallada sobre los datos del disco físico en la sección Physical Disk Info. Aquí podrá analizar los siguientes datos: Disk (Disco), Vendor (Proveedor), Model (Modelo), Serial Number (Número de serie) y Size (Tamaño). En la sección Select RAID Type (Seleccionar tipo de RAID), hay cuatro opciones para elegir. Standard, JBOD, RAID 0, RAID 1. Al seleccionar cada una de ellas se obtiene una breve descripción de lo que ofrece cada formato de RAID. Consulte las ilustraciones siguientes y la base de conocimientos que se encuentra al final de este manual para saber más sobre RAID. Omita este paso si ya ha configurado este sistema anteriormente.

De forma predeterminada, está seleccionada la opción Standard (Estándar).

Paso 17 - Seleccione JBOD para ver las opciones de configuración.

Paso 17 - Seleccione RAID 0 para ver las opciones de configuración.

Paso 17 - Seleccione RAID 1 para ver las opciones de configuración. Si selecciona RAID 1, aparecerá el botón Auto-Rebuild Settings (Reconstruir parámetros automáticamente). El botón Auto-Rebuild Settings (Reconstruir parámetros automáticamente) permite activar o desactivar la reconstrucción automática del RAID. Esto es necesario por si fallase el RAID.

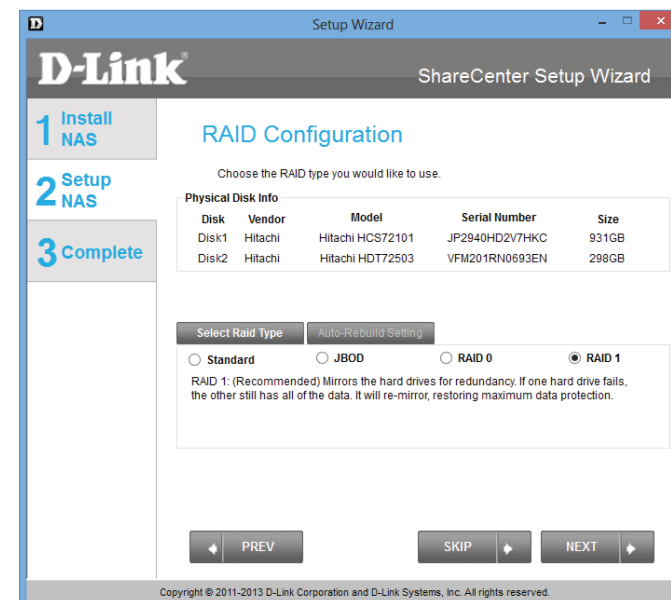

Nota - En el paso 18 reanudamos el Asistente de configuración en el modo RAID Standard. Véanse otras configuraciones en imágenes posteriores.

Nota - Una vez configurado el RAID preferido, vaya al paso 41. Por lo demás, siga leyendo este manual para ver otras opciones de instalación del RAID.

OPCIONES DE RAID

Standard - Paso 18

JBOD - Paso 23

RAID 0 - Paso 29

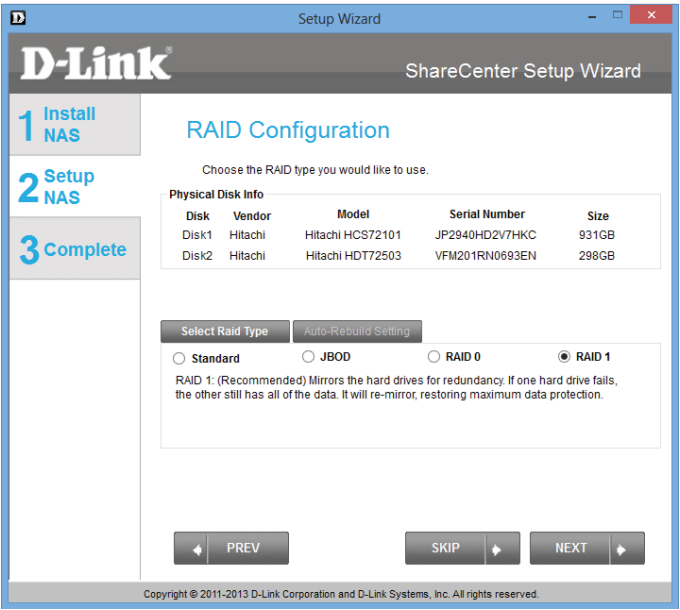

RAID 1 - Paso 35

Paso 18 - Haga clic en Next (Siguiente) para configurar el Standard RAID o en SKIP para omitir este paso.

Paso 19 - Asignar unidad a la red. La ventana Map Drive to Network permite a los usuarios de la red comunicarse con el NAS directamente, asignando una letra a cada volumen del NAS. Para más información, consulte la sección Asignación de una unidad más adelante en este manual.

Haga clic en Next (Siguiente) para continuar.

Una vez completado el paso anterior, el Asistente crea automáticamente asignaciones de unidades para los volúmenes configurados.

Haga clic en Next (Siguiente) para continuar.

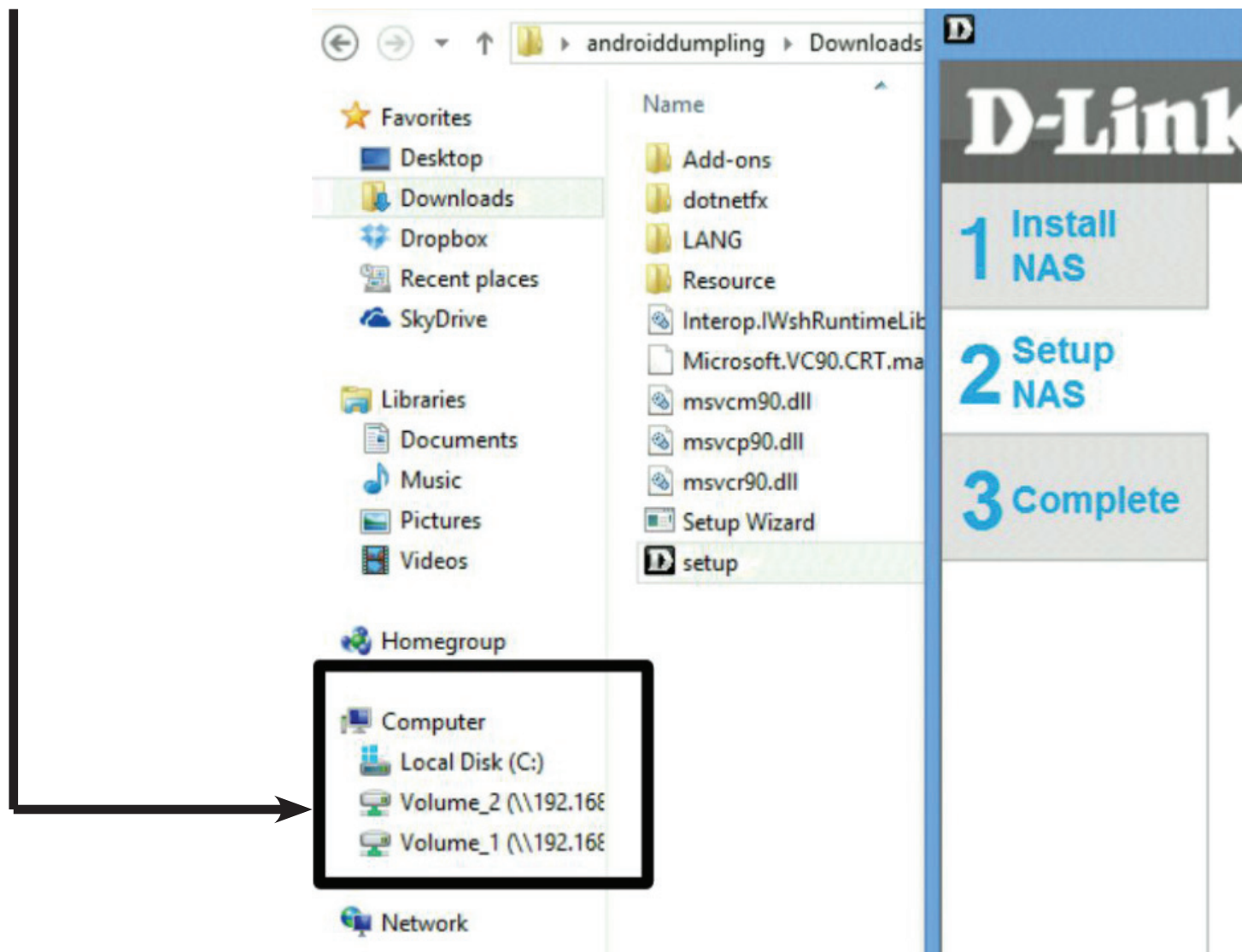

Paso 20 - Resumen de configuración de volúmenes. Esta ventana ofrece un resumen detallado de la configuración actual. Si está conforme con la configuración, haga clic en Next (Siguiente) o si desea modificar sus parámetros, haga clic en PREV (Anterior) para volver atrás. Lea atentamente la información antes de tomar su decisión.

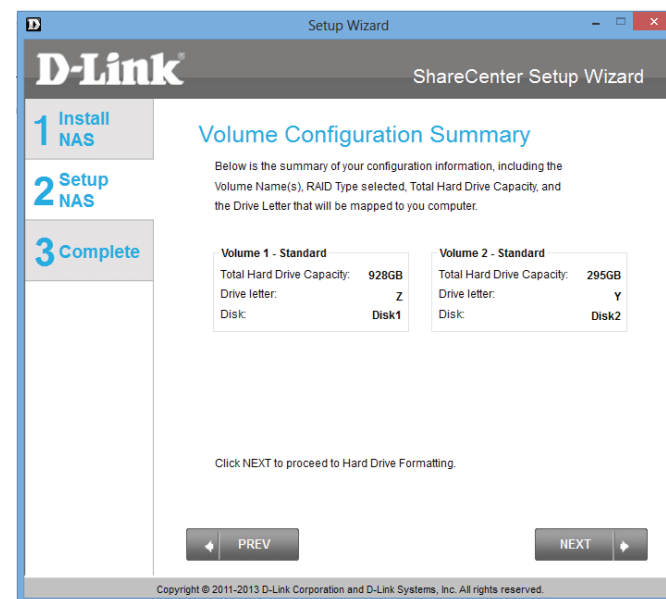

Paso 21 - Si hace clic en Next (Siguiente), el sistema le pedirá que confirme su decisión antes de continuar.

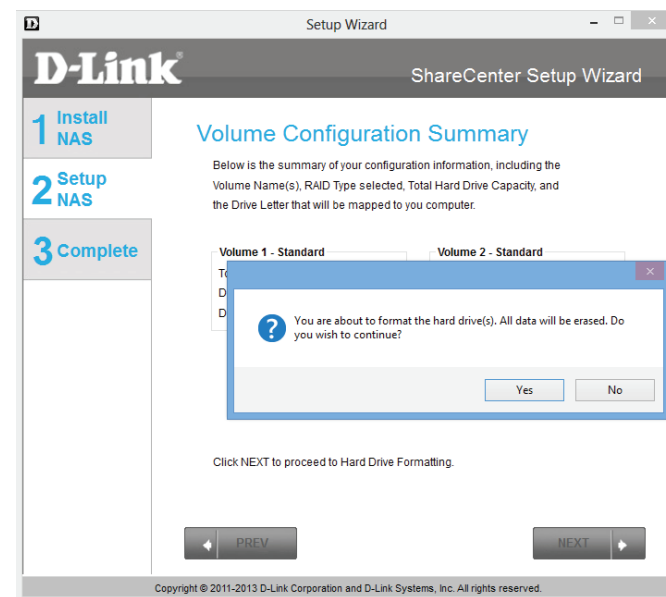

Paso 22 - El Asistente iniciará el proceso de formateo: Initializing (Inicializando), formatting (formateando) y, por último, Success (Éxito). Con este finaliza el proceso de formateo. Haga clic en Next (Siguiente) para continuar.

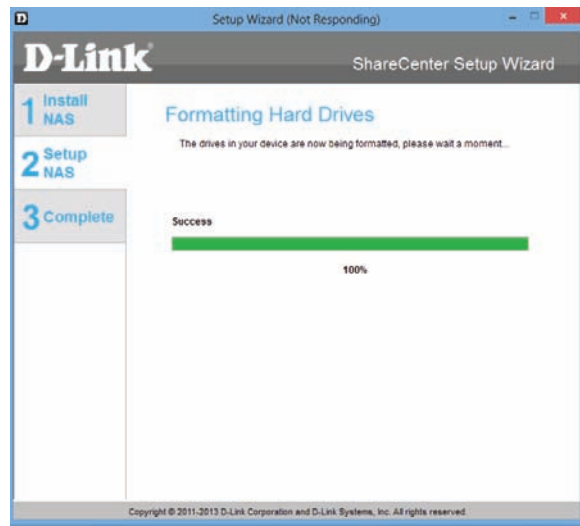
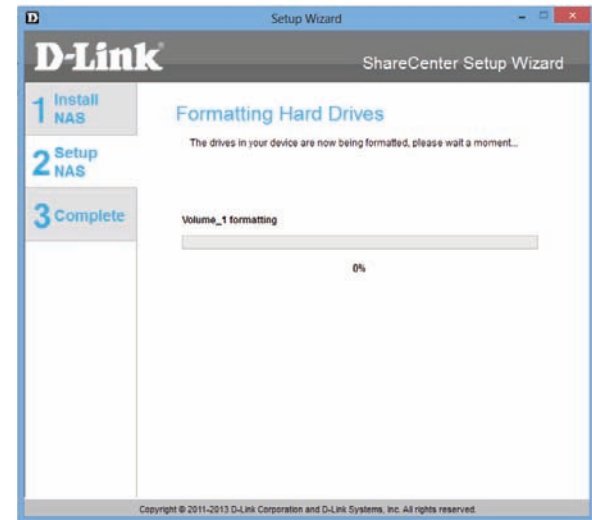
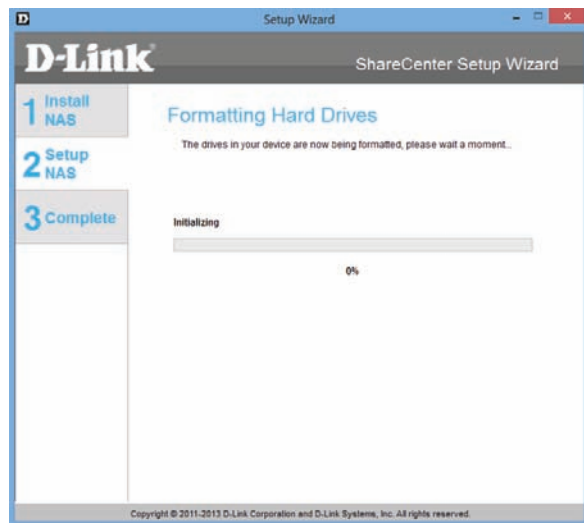

Paso 23 - En RAID Configuration (Configuración RAID), Select RAID Type (Seleccionar tipo de RAID), seleccione JBOD. Lea los requisitos de configuración de JBOD RAID.

Haga clic en Next (Siguiente) para continuar.

Paso 24 - En JBOD, más un disco se clasifica como un volumen completo, así que cuando se asigna una unidad, sólo hace falta una letra. La pantalla Map Drive to Network (Asignar unidad a red) solo muestra una unidad.

Haga clic en Next (Siguiente) para continuar.

Paso 25 - La pantalla Volume Configuration Summary (Resumen de configuración de volúmenes) presenta un resumen detallado de JBOD.

Haga clic en Next (Siguiente) para continuar.

Paso 26 - Si hace clic en Next (Siguiente), el sistema le pedirá que confirme su decisión antes de continuar. Haga clic en Sí para continuar.

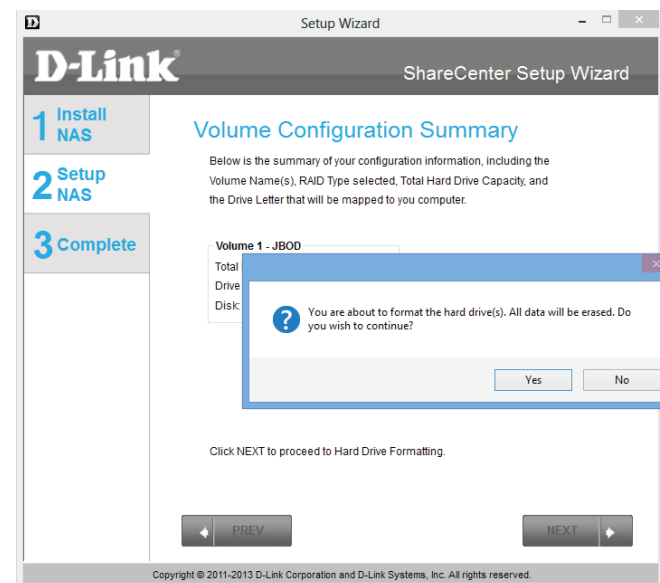

Paso 27 - El JBOD es inicializado, formateado y completado en 3 sencillos pasos. No haga clic en ningún botón mientras el proceso siga su curso.

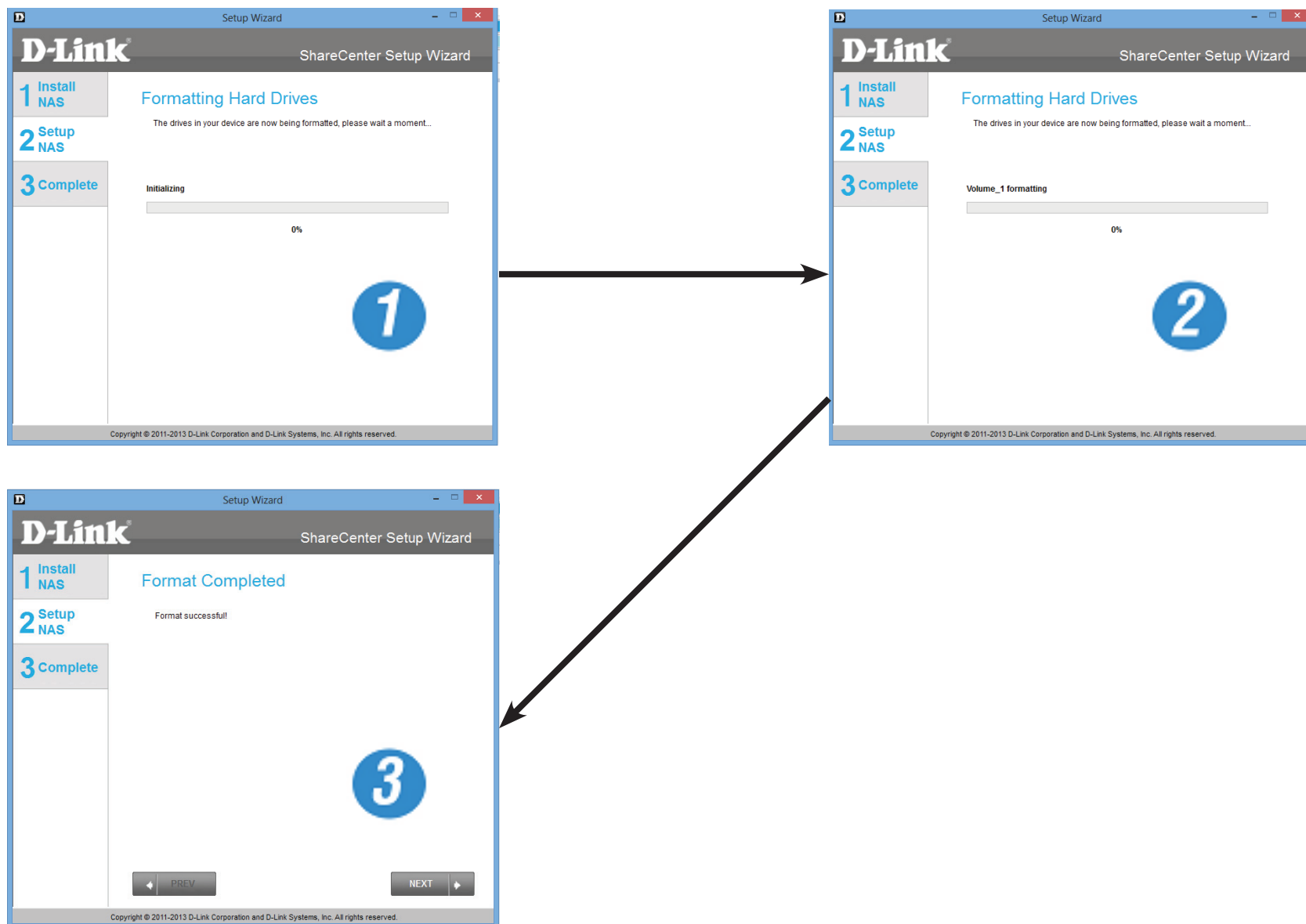

Paso 28 - Para verificar el JBOD, inicie sesión en su NAS y vaya a Management (Gestión), Disk Management (Gestión del disco) y Hard Drive Configuration (Configuración del disco duro). Aquí verá el estado actual de sus unidades de disco.

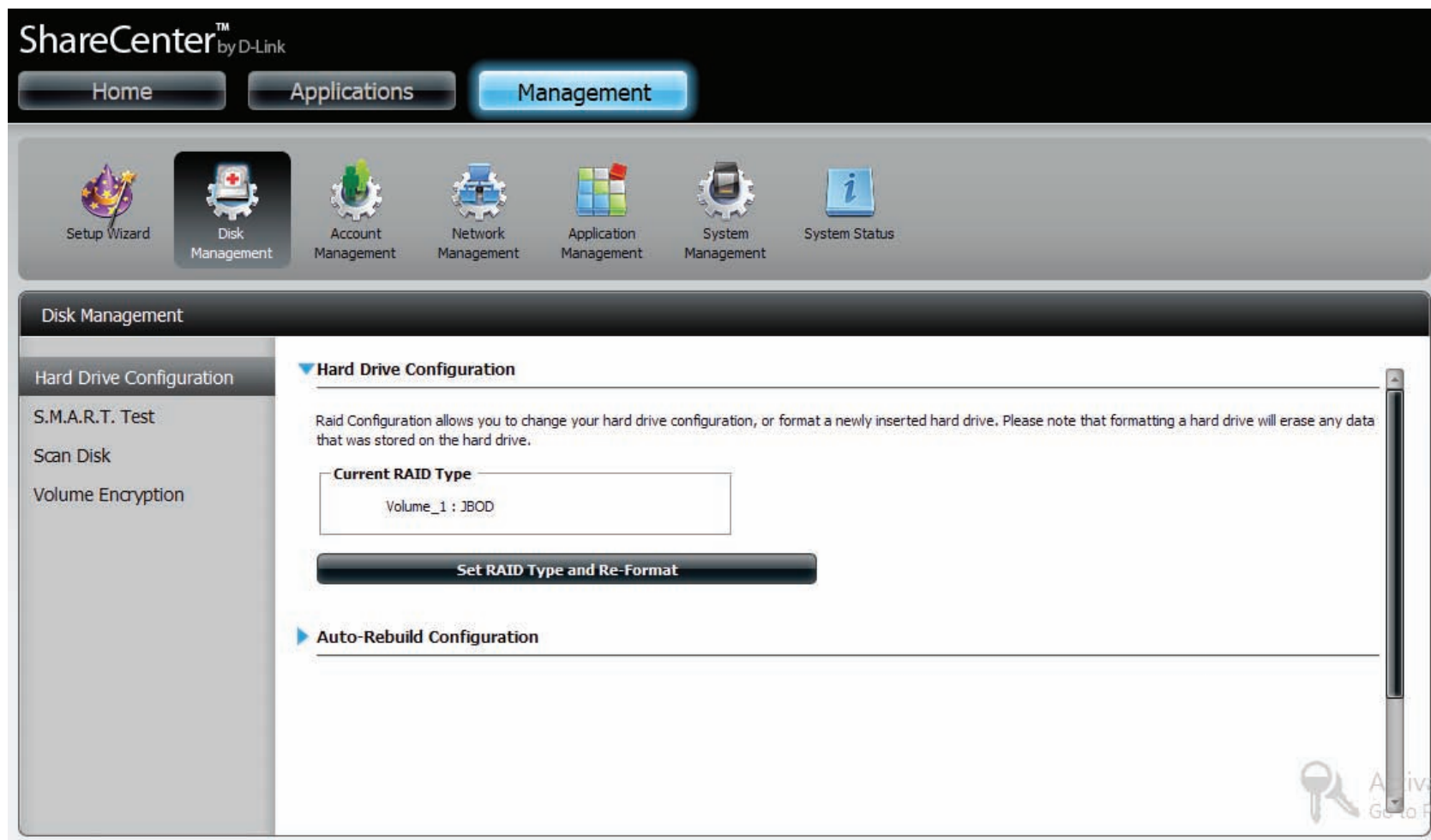

Paso 29 - En RAID Configuration (Configuración RAID), Select RAID Type (Seleccionar tipo de RAID), seleccione RAID 0. Lea los requisitos de configuración de RAID 0.

Haga clic en Next (Siguiente) para continuar.

| Disk  | Vendor  | Model            | Serial Number  | Size  |
|-------|---------|------------------|----------------|-------|
| Disk1 | Hitachi | Hitachi HCS72101 | JP2940HD2V7HKC | 931GB |
| Disk2 | Hitachi | Hitachi HDT72503 | VFM201RN0693EN | 298GB |

Below the table, the 'Select Raid Type' section shows three options: 'Standard', 'JBOD', and 'RAID 0' (which is selected with a radio button). 'RAID 1' is also listed but not selected. A descriptive text for RAID 0 states: 'RAID 0: Combines 2 or more hard drives in a striped fashion which will create one large volume geared towards maximum performance.' At the bottom, there are 'PREV', 'SKIP', and 'NEXT' buttons. The footer contains the copyright notice: 'Copyright © 2011-2013 D-Link Corporation and D-Link Systems, Inc. All rights reserved.'

Paso 30 - En RAID 0, las dos unidades se unen en un volumen, de modo que parece que solo hay una unidad de disco.

La pantalla Map Drive to Network (Asignar unidad a red) indica que el NAS ha separado la unidad en 2 volúmenes. Hay que señalar que, si las dos unidades son de diferente tamaño, el espacio libre se formateará como un volumen JBOD. Es mejor que las unidades sean del mismo tamaño.

Haga clic en Next (Siguiente) para continuar.

Paso 31 - La pantalla Volume Configuration Summary (Resumen de configuración de volúmenes) presenta un resumen detallado de la nueva configuración.

Haga clic en Next (Siguiente) para continuar.

Paso 32 - Confirme la configuración seleccionada antes de continuar. Haga clic en Yes (Sí) para continuar.

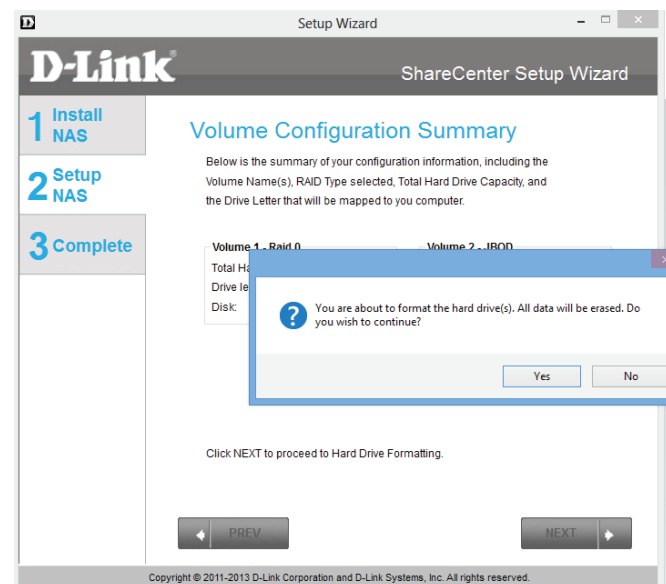

Paso 33 - El RAID 0 es inicializado, formateado y completado en 3 sencillos pasos. No haga clic en ningún botón mientras el proceso siga su curso.

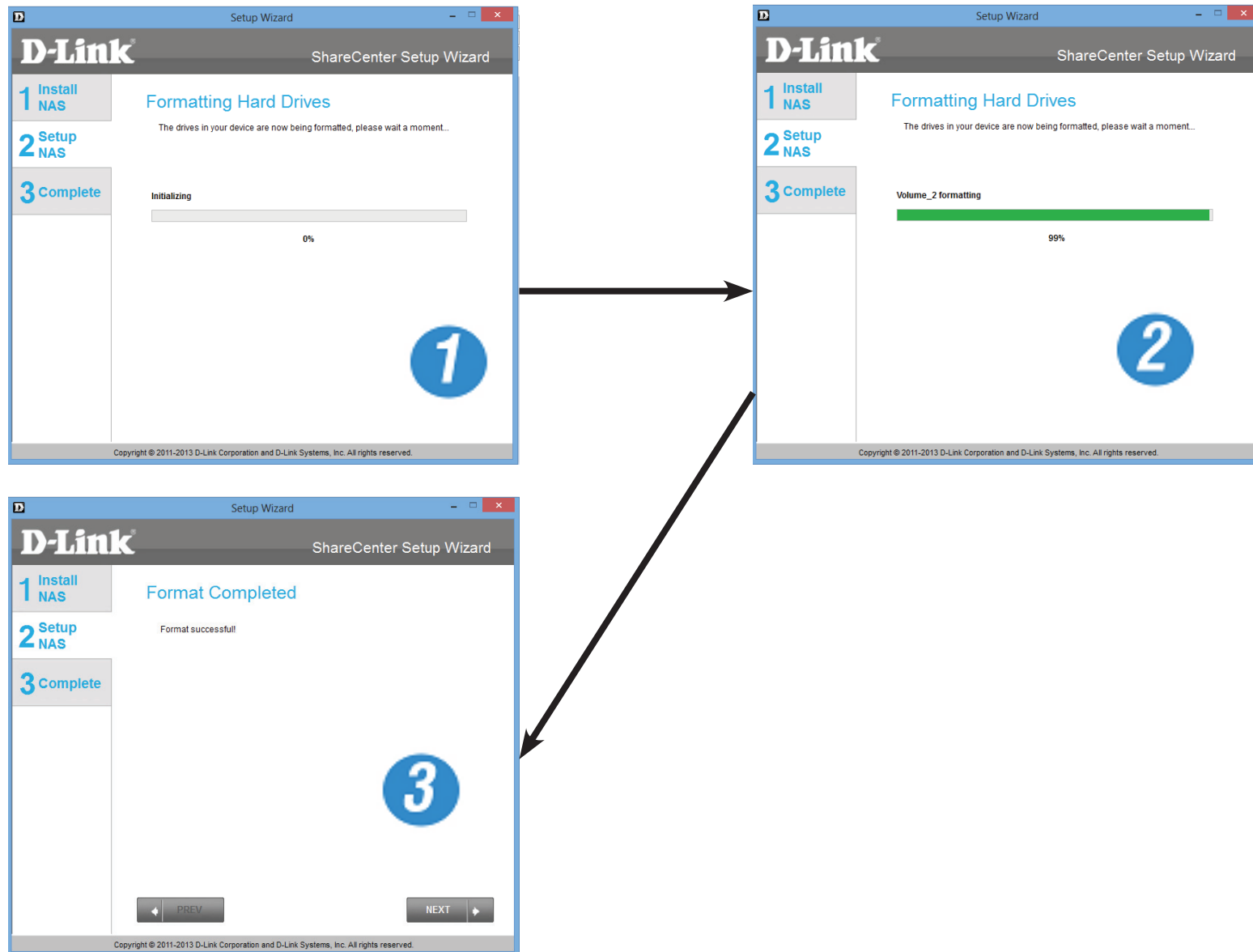

Paso 34 - Para verificar el RAID 0, inicie sesión en su NAS y vaya a Management (Gestión), Disk Management (Gestión del disco) y Hard Drive Configuration (Configuración del disco duro). Aquí verá el estado actual de sus unidades de disco.

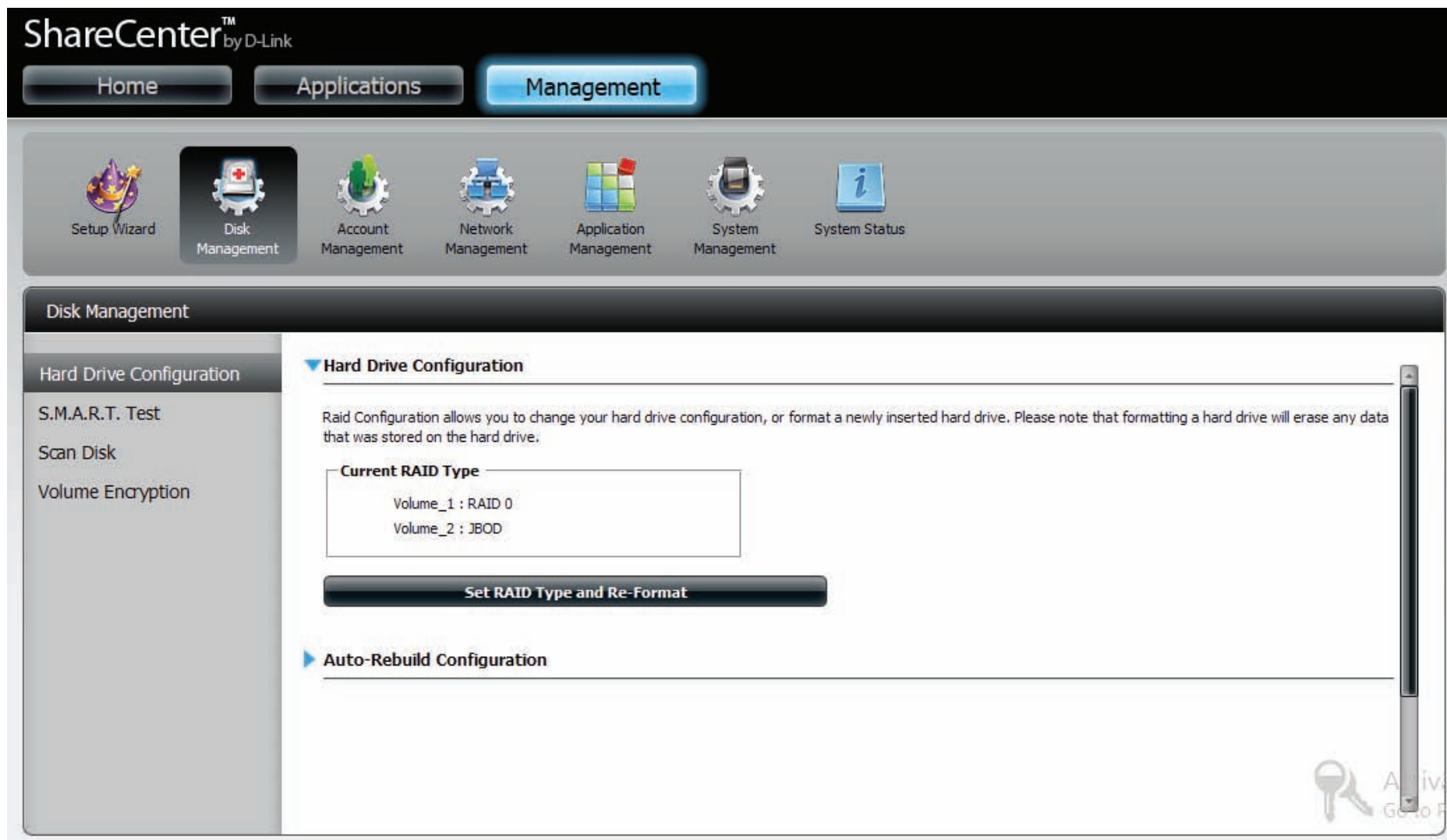

Paso 35 - En RAID Configuration (Configuración RAID), Select RAID Type (Seleccionar tipo de RAID), seleccione RAID 1. Lea los requisitos de configuración de RAID 1.

Haga clic en Next (Siguiente) para continuar.

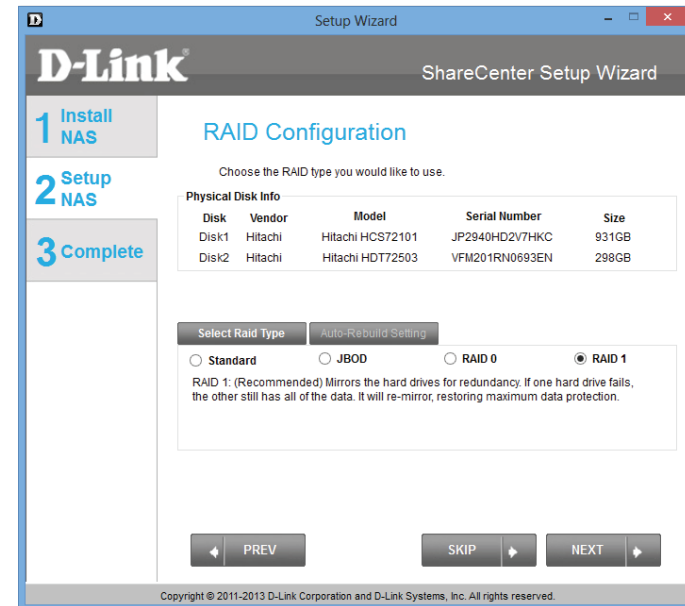

Paso 36 - Con RAID 1, las unidades son reflejo una de la otra, con el fin de asegurar la redundancia. La pantalla Map Drive to Network (Asignar unidad a red) indica que el NAS ha separado la unidad en una matriz RAID.

**Nota: Si las dos unidades son de diferente tamaño, el espacio libre se formateará como un volumen JBOD.**

Haga clic en Next (Siguiente) para continuar.

Paso 37 - La pantalla Volume Configuration Summary (Resumen de configuración de volúmenes) presenta un resumen detallado de la nueva configuración.

Haga clic en Next (Siguiente) para continuar.

Paso 38 - Confirme la configuración seleccionada antes de continuar. Haga clic en Yes (Sí) para continuar.

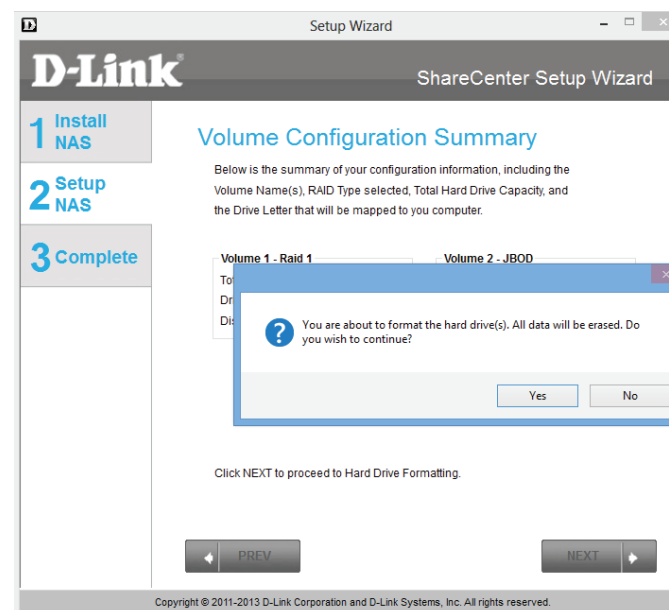

Paso 39 - El RAID 1 es inicializado, formateado y completado en 3 sencillos pasos. No haga clic en ningún botón mientras el proceso siga su curso.

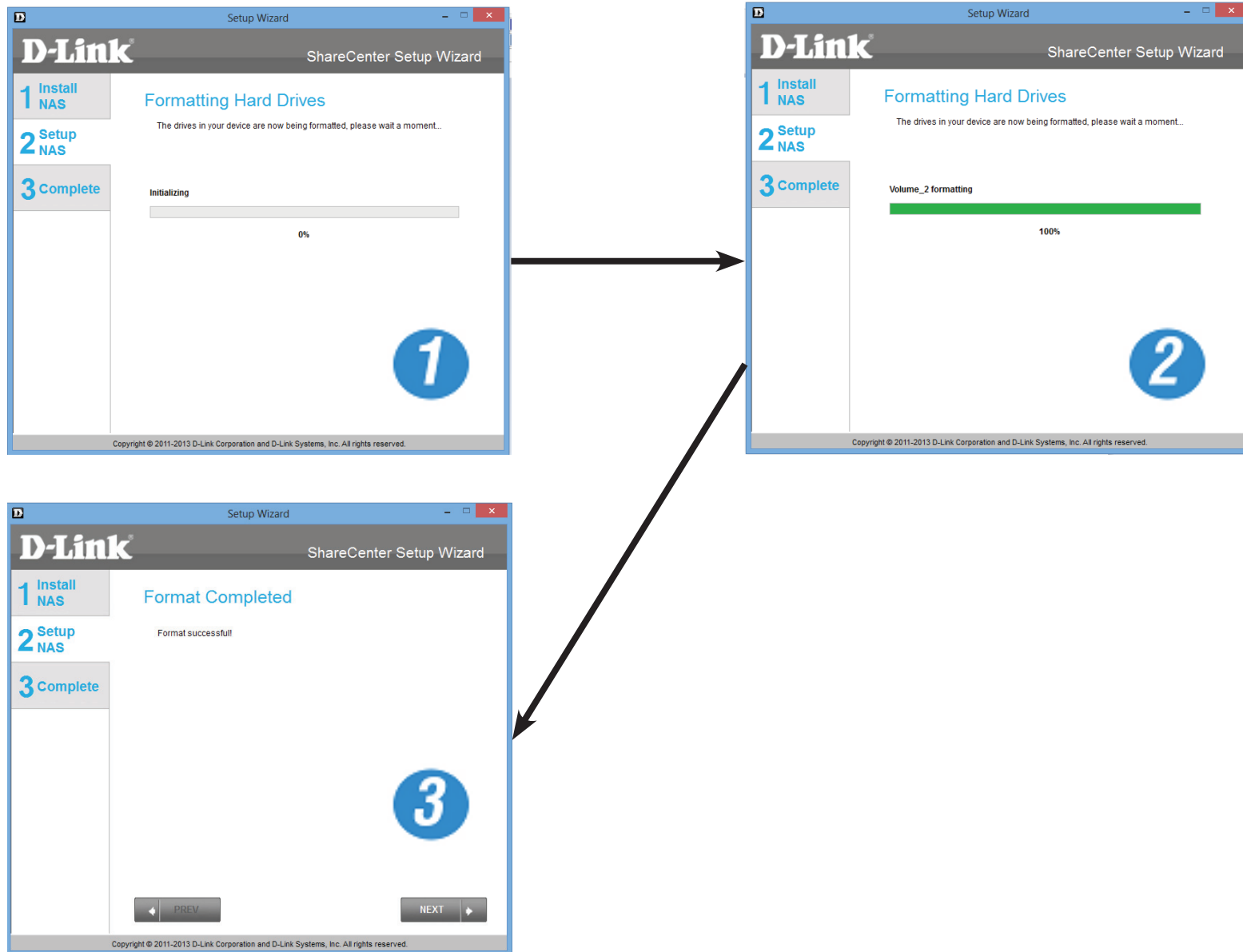

Paso 40 - Para verificar el RAID 1, inicie sesión en su NAS y vaya a Management (Gestión), Disk Management (Gestión del disco) y Hard Drive Configuration (Configuración del disco duro). Aquí verá el estado actual de sus unidades de disco.

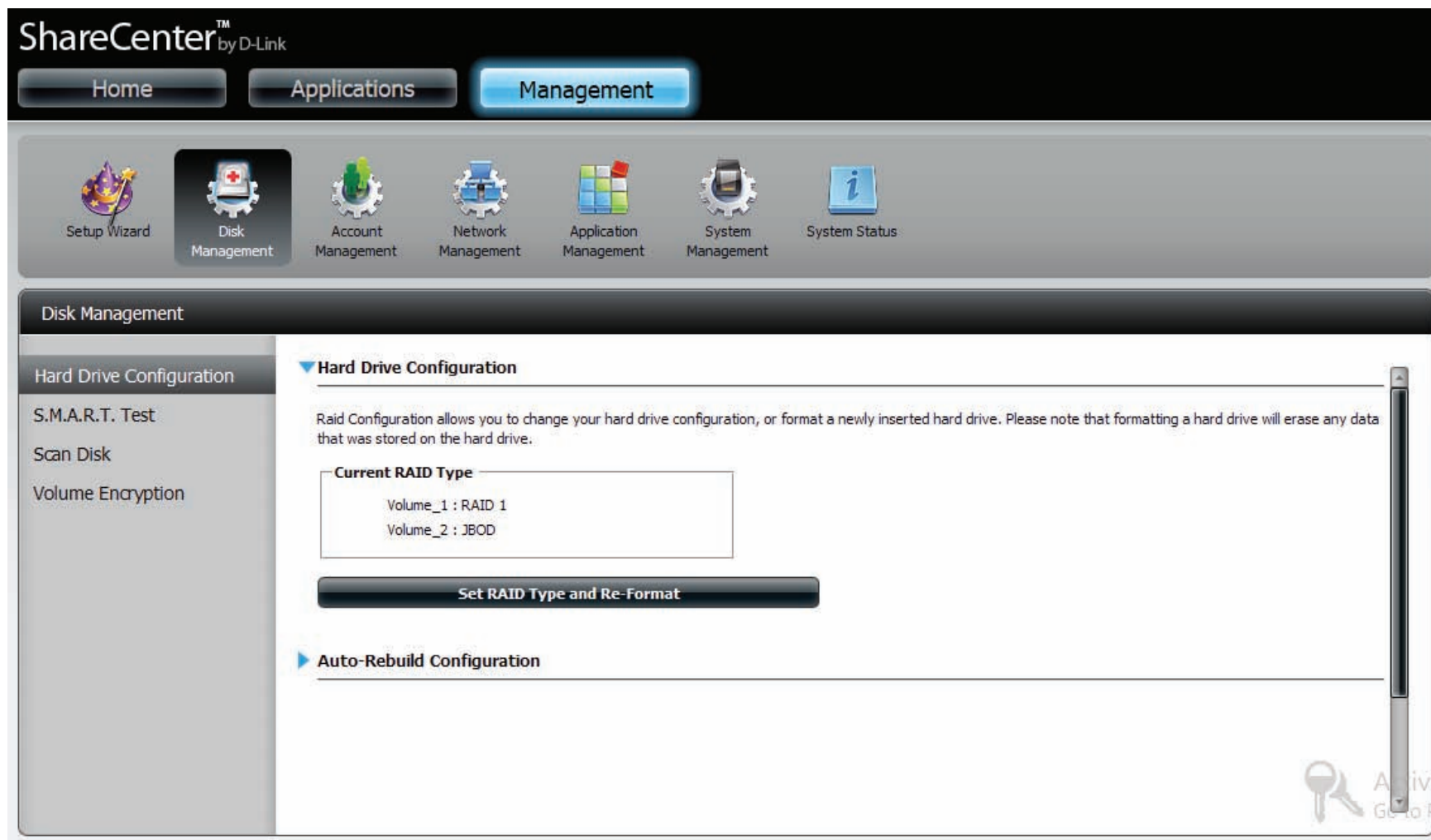

Paso 41 - El DNS-327L también ofrece complementos. Ajaxplorer, Blog, Photo Center, Joomla, Transmission, Audio Streamer, aMule, phpBB y phpMyAdmin conforman la oferta predeterminada.

También es posible instalar complementos del CD o disponibles en el sitio web de D-Link. Para más información, consulte la página 223.

Haga clic en Next (Siguiendo) para aceptar estas instalaciones o en SKIP (Omitir) para continuar. Si no desea instalar Squeeze Center, vaya al paso 45.

Paso 42 - Si desea instalar el complemento restante, marque la casilla de Squeeze Center. Pero si no está seguro de qué hace Squeeze Center o no desea instalarlo, omita este proceso.

Squeeze Center es una aplicación de Logitech Media Server. Encontrará más información en [http://en.wikipedia.org/wiki/Logitech\\_Media\\_Server](http://en.wikipedia.org/wiki/Logitech_Media_Server).

Haga clic en Next (Siguiendo) para aceptar estas instalaciones o en SKIP (Omitir) para continuar.

Después de realizar la selección y hacer clic en Next (Siguiendo), aparecerá una ventana para descargar la aplicación en un lugar diferente.

Haga clic en Next (Siguiendo) para aceptar estas instalaciones o en SKIP (Omitir) para continuar.

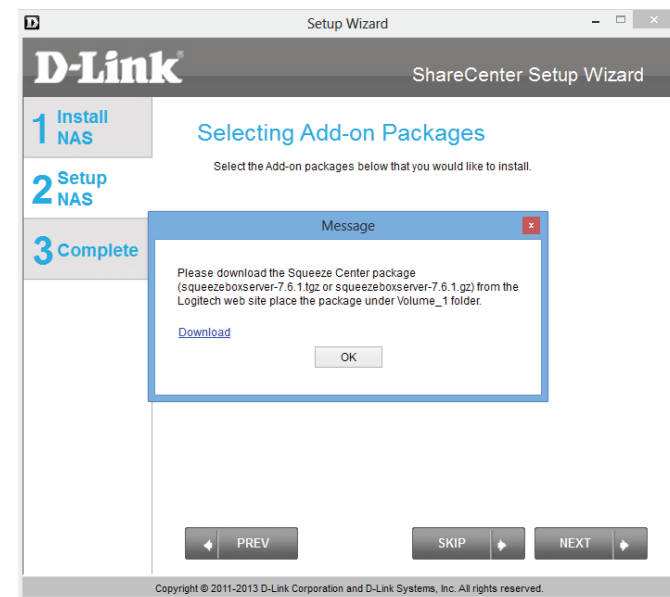

Paso 43 - Si opta por descargar Squeeze Center, se abrirá automáticamente el explorador de web predeterminado para descargar la aplicación. Una vez realizada la descarga, proceda a la instalación de Squeeze Center. Haga clic en Save (Guardar) para guardar el archivo en su disco duro local.

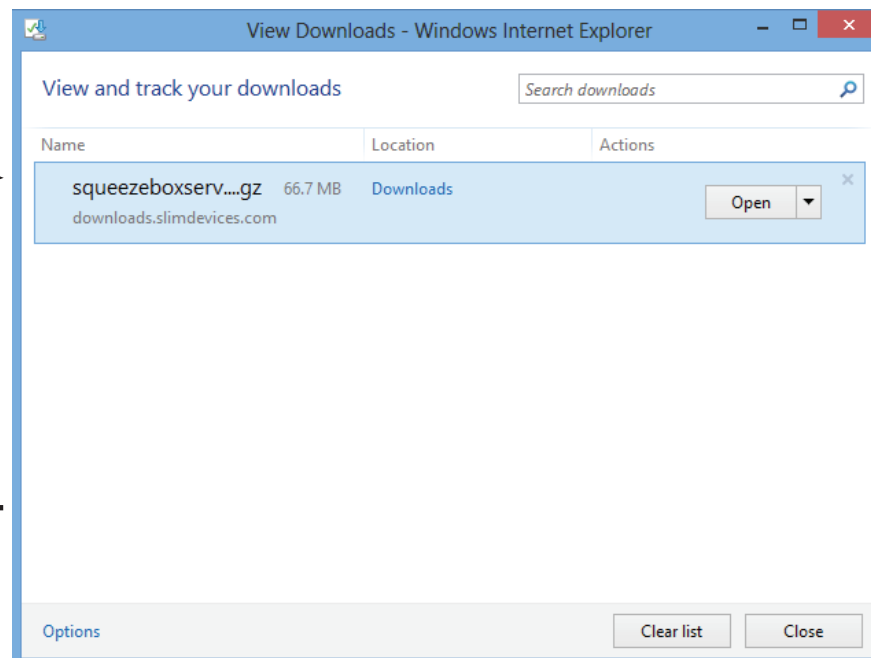
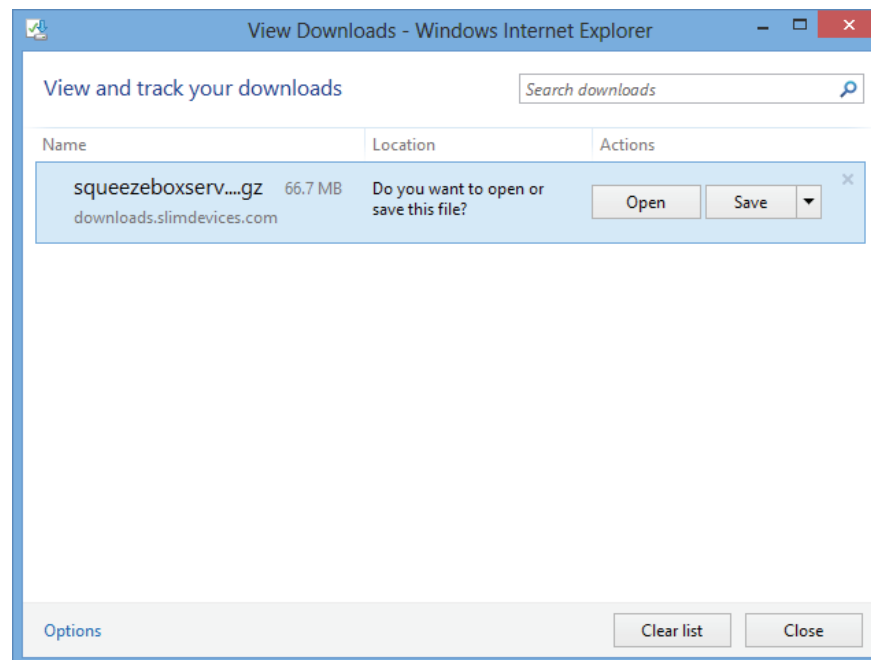
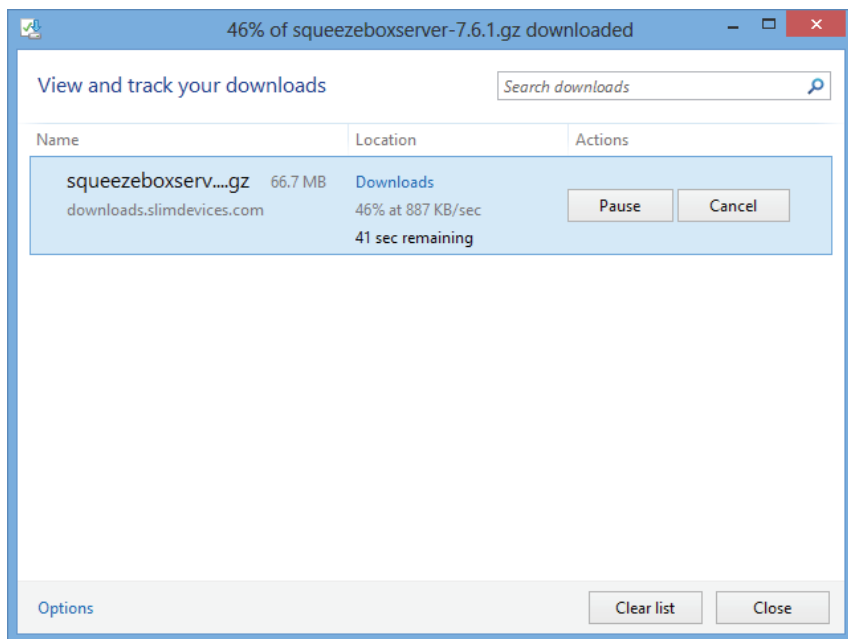

Paso 44 - Copie el paquete Squeeze Center de su disco duro al volumen 1 del ShareCenter™.

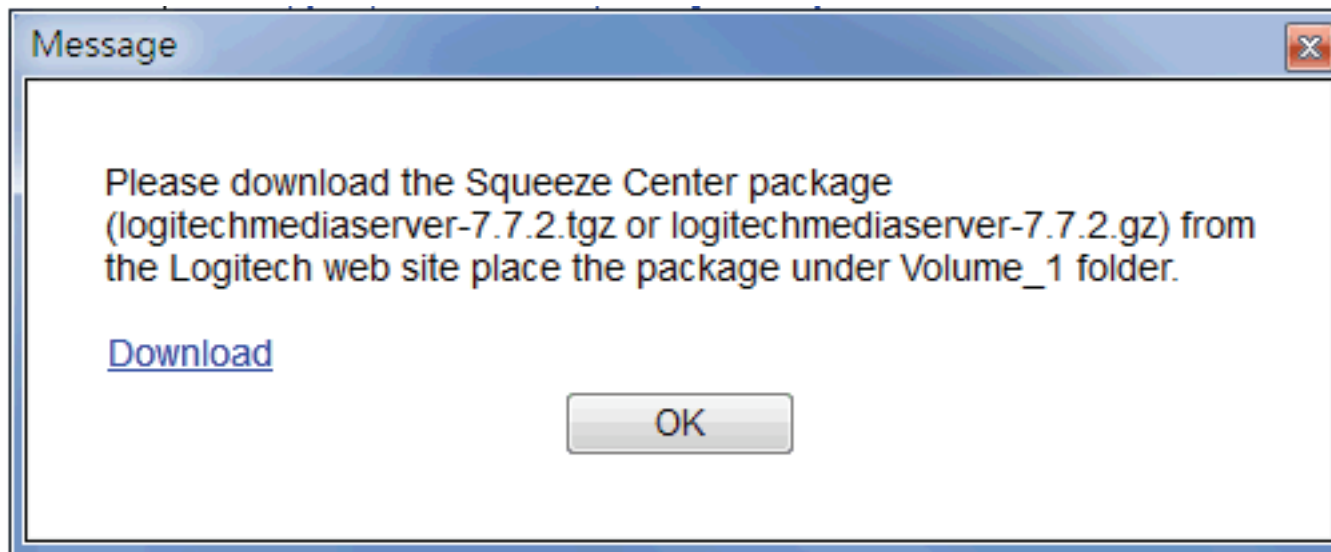

Paso 45 - Observe cómo se instalan los complementos.

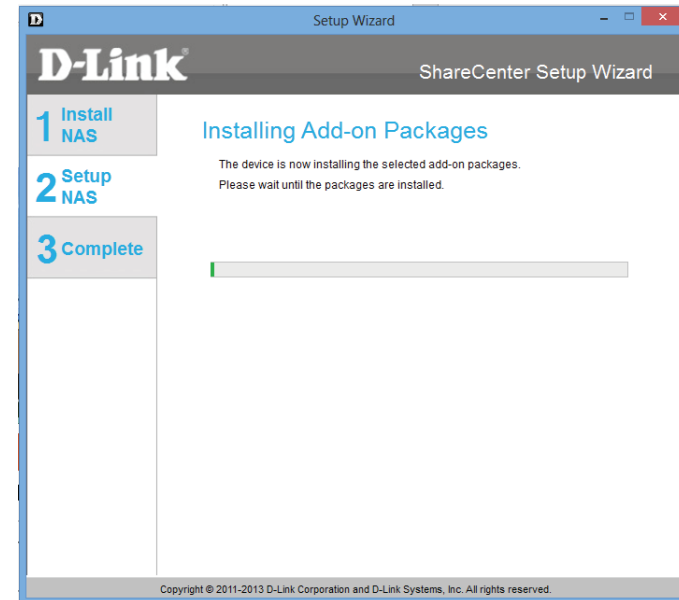

Paso 46 - Una vez instalados los complementos, haga clic en Next (Siguiente).

Paso 47 - Las dos pantallas siguientes muestran los complementos instalados. Haga clic en Next (Siguiente) para pasar a la ventana siguiente.

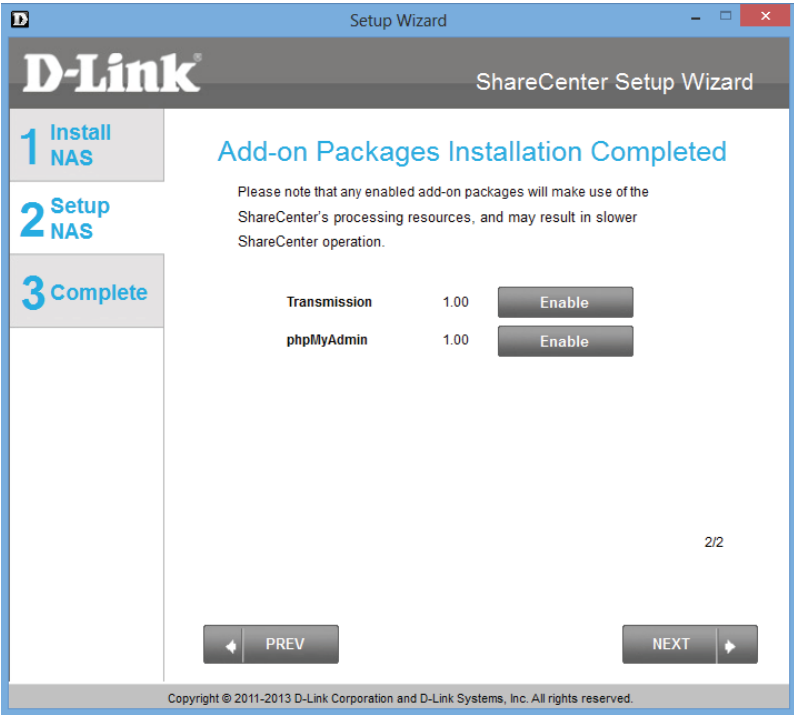

## Conexión con mydlink

Paso 48 - D-Link proporciona un servicio mydlink que permite acceder de forma remota a los archivos del NAS a través del portal mydlink. Lea las instrucciones de instalación y espere a que finalice el proceso.

Haga clic en Next (Siguiete) para continuar.

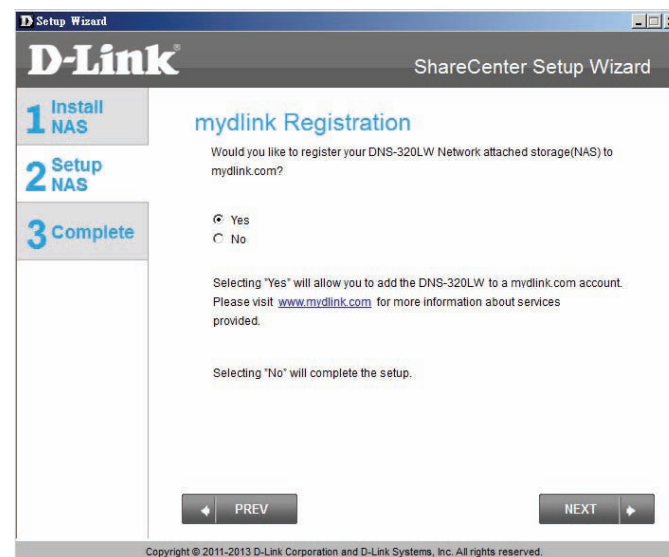

Paso 49 - El asistente le conectará a los servidores de mydlink y configurará el servicio Cloud.

Haga clic en Next (Siguiente) para continuar.

Paso 50 - Si el asistente no consigue conectarle a los servidores de mydlink ni configurar el servicio Cloud, aparecerá la siguiente pantalla advirtiéndole sobre la configuración de su red.

Haga clic en Next (Siguiente) para continuar.

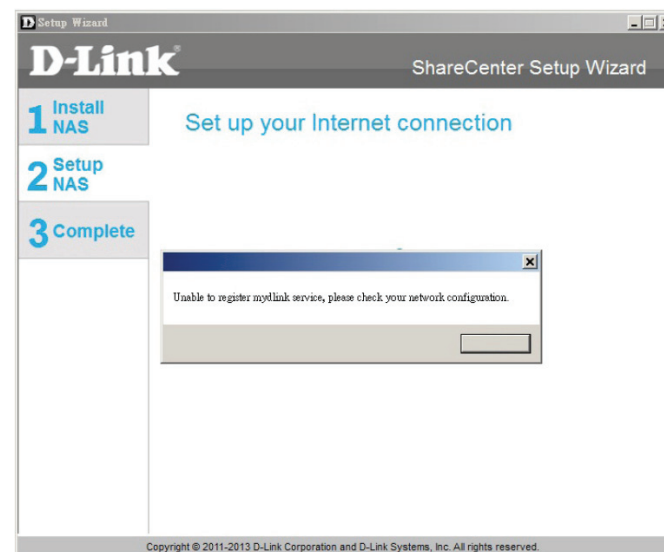

Paso 51 - La pantalla siguiente permite configurar el servicio Cloud remoto de mydlink. Seleccione el botón de opción Yes (Sí), si ya tiene una cuenta de mydlink.

Introduzca la dirección de correo electrónico y la contraseña.

Haga clic en Next (Siguiente) para continuar.

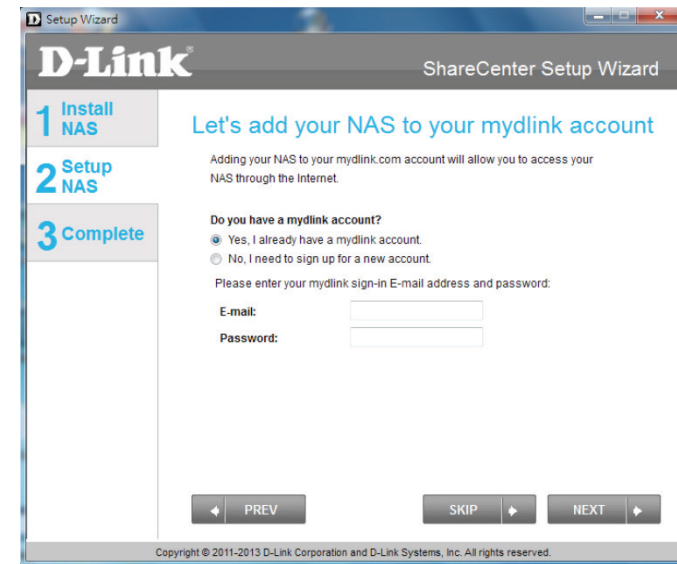

Paso 52 - En caso contrario, puede crear una nueva cuenta seleccionando la opción "No, I need to sign up for a new account." (No, necesito registrarme para obtener una nueva cuenta).

Introduzca la dirección de correo electrónico y una contraseña que pueda recordar. A continuación, escriba de nuevo la contraseña e introduzca un nombre y los apellidos. Después haga clic en la casilla de selección que dice:

"I accept the mydlink terms and conditions" (Acepto las condiciones de mydlink).

Haga clic en Next (Siguiente) para continuar.

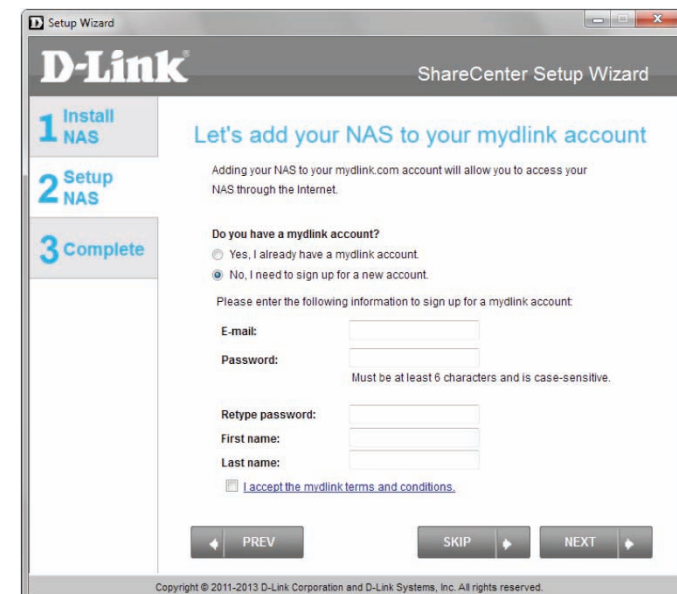

Paso 53 - Aparece un mensaje que le pide que verifique la dirección de correo electrónico y la cuenta.

Haga clic en Aceptar para continuar.

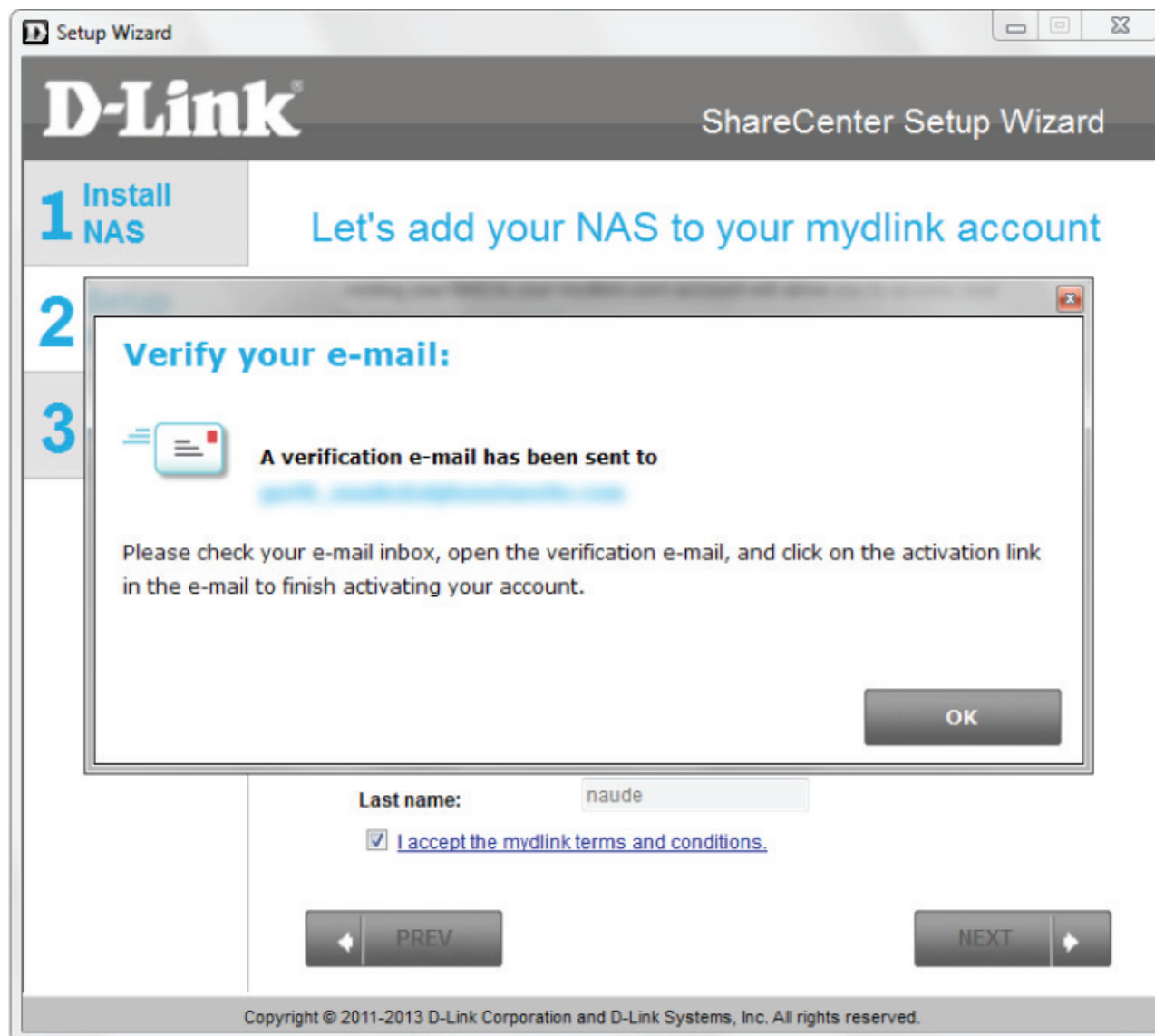

## Asistente finalizado

Paso 54 - El asistente ha finalizado la instalación de la sección mydlink. El asistente le proporciona un número de mydlink. También puede marcar la casilla de selección Add mydlink to My Favorites (Añadir mydlink a Mis favoritos) o la casilla Save a shortcut to mydlink on my computer (Guardar un acceso directo a mydlink en mi ordenador). Puede utilizar este número de mydlink para futuras consultas.

Haga clic en Finalizar para continuar.

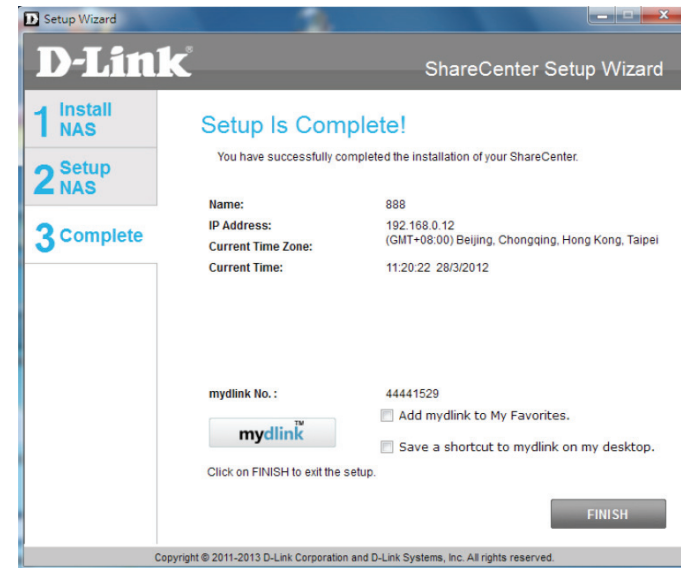

Paso 55: se ha completado el Asistente de configuración de ShareCenter™. Haga clic en Finish (Finalizar) para salir del asistente y empezar a utilizar el DNS-327L.

El ShareCenter™ se ha instalado y está listo para utilizarse. Si las unidades se han asignado utilizando el asistente, podrá acceder a las mismas desde el icono "Mi PC".

Si no utilizó el asistente para asignar las unidades, puede asignar o acceder manualmente a los volúmenes creados a través del sistema operativo de los ordenadores. La configuración detallada utilizando la interfaz de usuario web se explica en la sección de configuración de este manual.

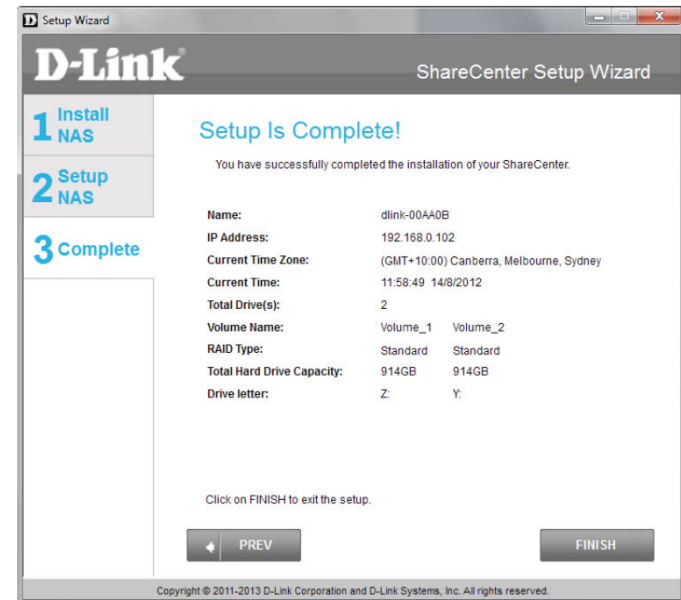

## Asignación de una unidad

Asigne un volumen del DNS-327L utilizando el Explorador de Windows® 7.

Paso 1 - Pulse la tecla Windows y la letra E del teclado al mismo tiempo.

En el panel de la derecha hay una lista de discos duros, almacenamiento extraíble y ubicaciones de red. Si no tiene ninguna ubicación de red, puede que sea la primera vez que configura una unidad de red. Comience haciendo clic en Map Network Drive (Asignar unidad de red).

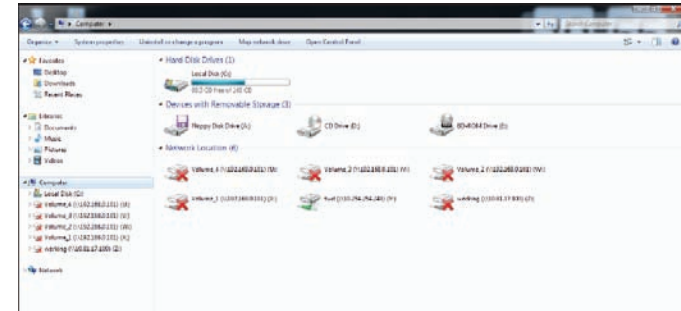

Paso 2 - Aparecerá la pantalla "Map Network Drive" (Asignar unidad de red). Seleccione una letra de unidad. Haga clic en Browse (Examinar) para buscar la red.

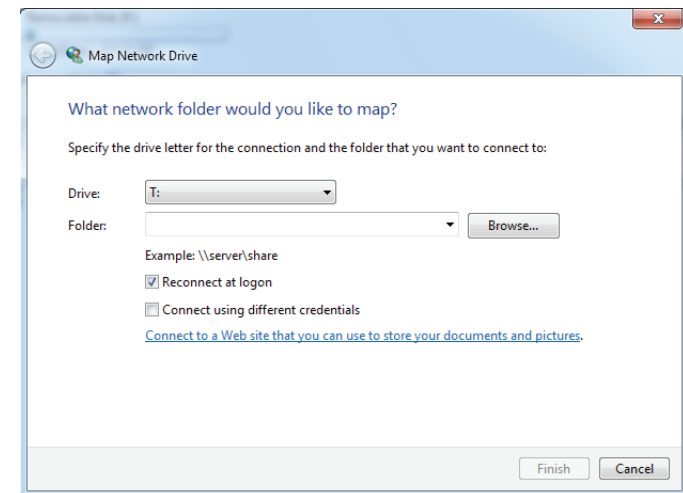

Paso 3 - Windows detectará automáticamente todos los dispositivos presentes en la red, incluido el ShareCenter™.

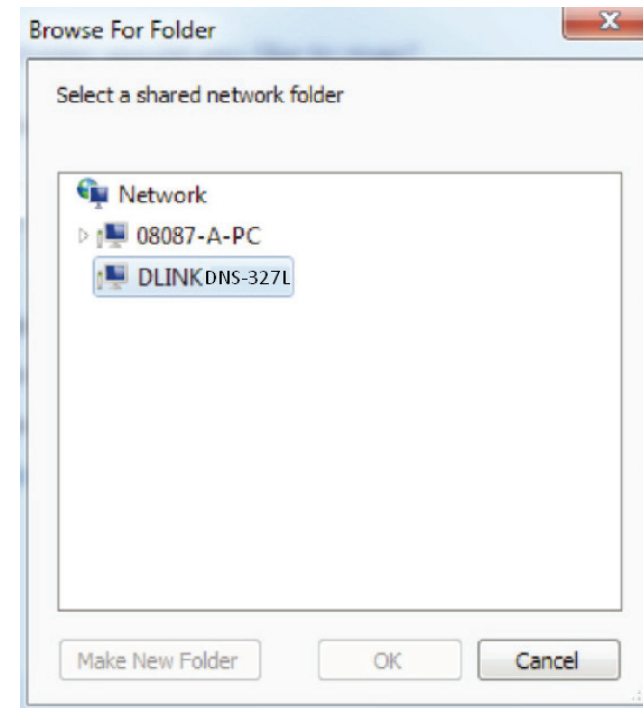

Paso 4 - Haga clic en el ShareCenter™ para ver los volúmenes que creó anteriormente. A continuación, seleccione el volumen al que desea acceder y haga clic en Aceptar.

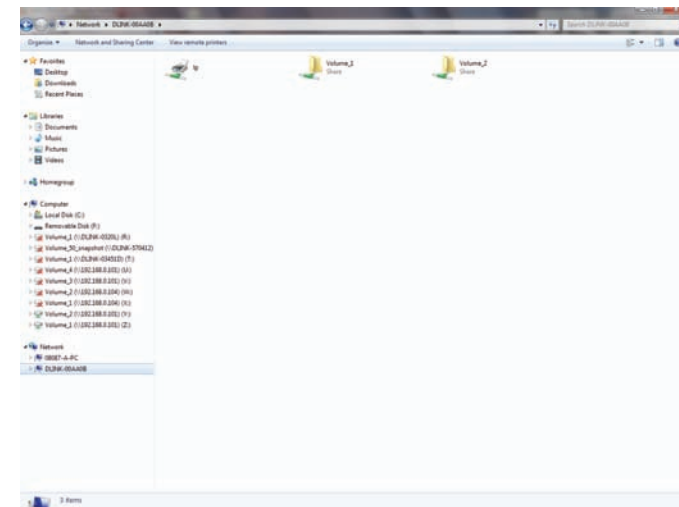

Paso 5 - Tras seleccionar el volumen, haga clic en Finish (Finalizar) para continuar.

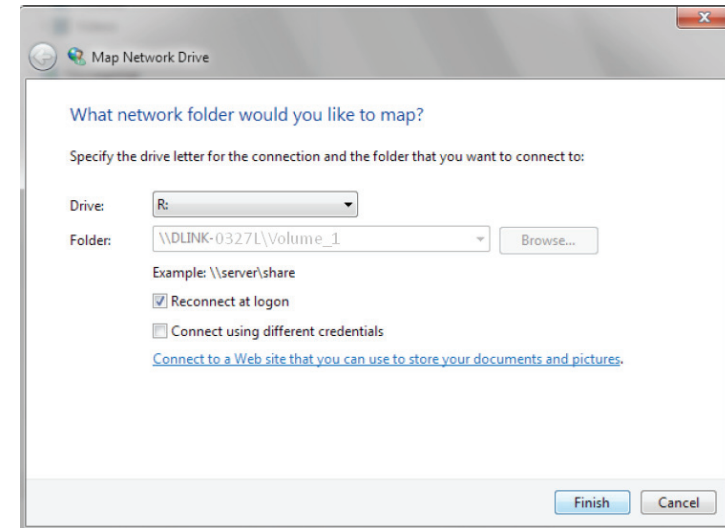

Paso 6 - A continuación, la unidad aparecerá en el Windows® Explorer bajo Red. Esto significa que la unidad está activa y preparada para su uso.

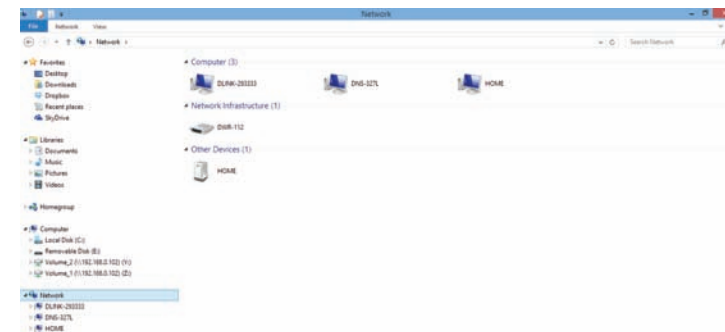

## Métodos alternativos de asignación de una unidad

También se puede asignar una unidad por medio de la utilidad de almacenamiento D-Link. Una vez descubierto el DNS-327L en la utilidad de almacenamiento y finalizada la configuración de la red LAN, las unidades se localizan automáticamente. Seleccione la letra de la unidad y haga clic en Connect (Conectar). Para desconectar la unidad, haga clic en el botón Disconnect (Desconectar).

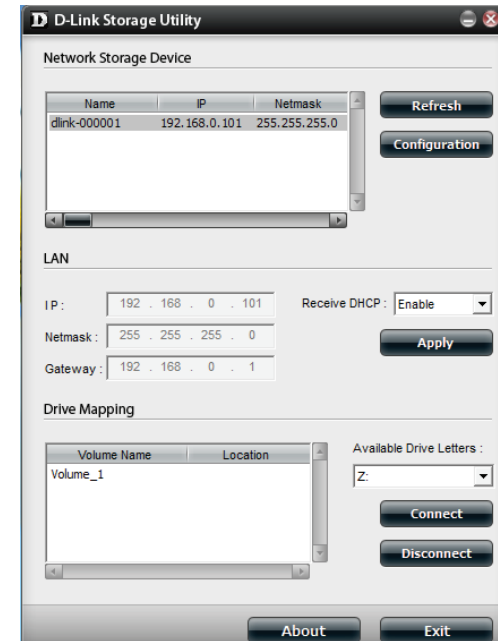

Otro método consiste en utilizar el Asistente de configuración. El proceso de configuración con el Asistente incluye un paso para asignar la unidad. Consulte la imagen aquí.

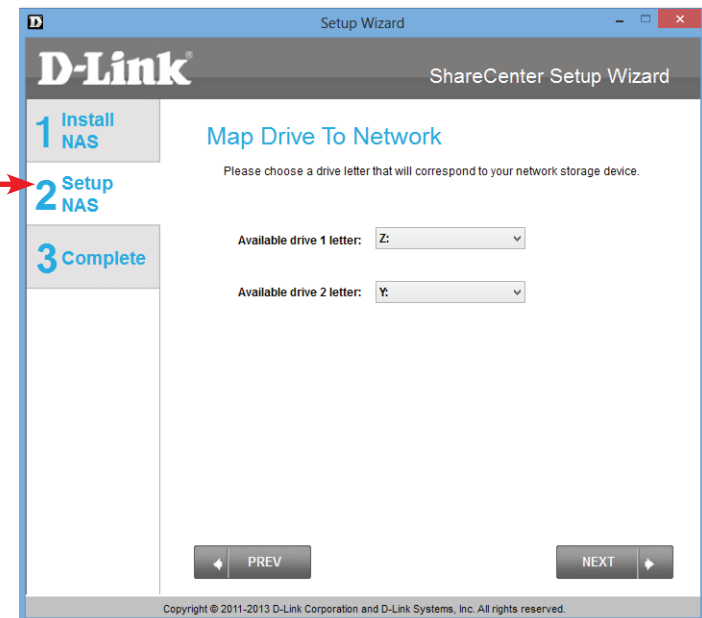

# Mac - Instalación con el asistente de configuración

Para ejecutar el asistente de configuración, introduzca el CD de ShareCenter™ en la unidad de CD-ROM.

Paso 1 - Cuando aparezca la pantalla de ejecución automática, haga doble clic en el archivo dmg.

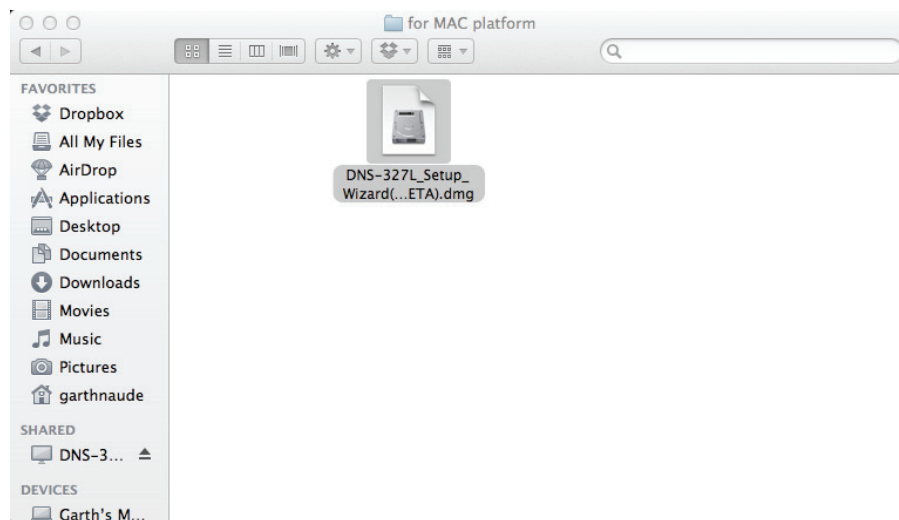

Paso 2 - Haga doble clic en el icono SetupWizardDNS.

Paso 3 - Haga clic en Start para iniciar el asistente.

Paso 4 - Siga las instrucciones en pantalla para retirar la cubierta superior y haga clic en Next (Siguiente).

Haga clic en Previous (Anterior) si desea volver y cambiar alguna opción de configuración.

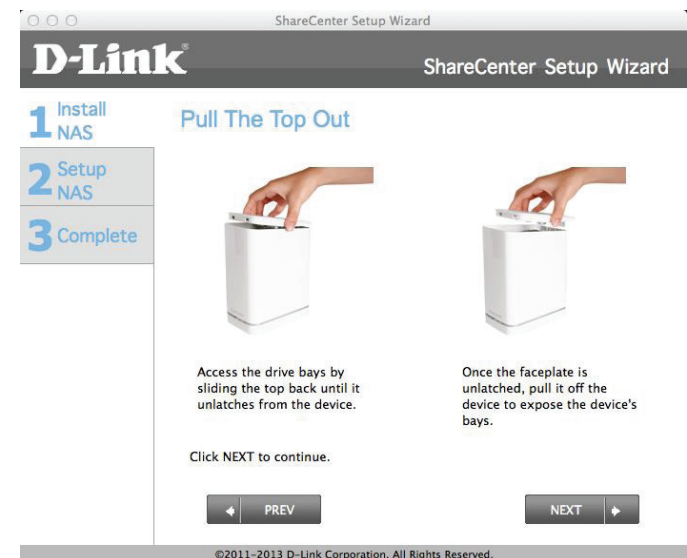

Paso 5 - Siga las instrucciones en pantalla para colocar los soportes de los discos duros y haga clic en Next (Siguiente).

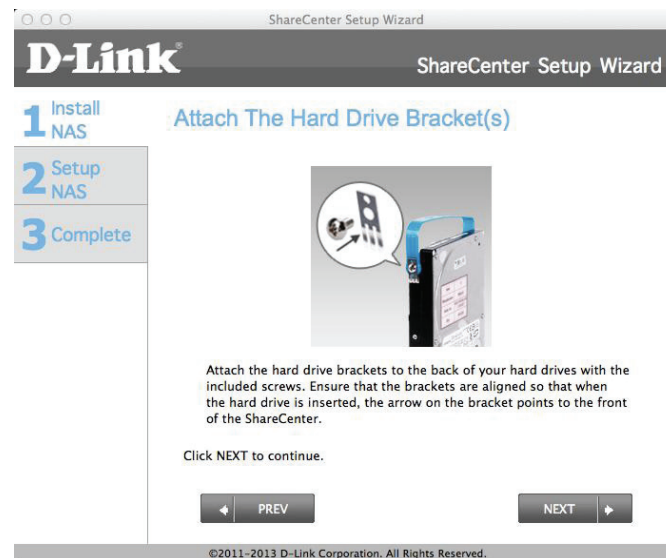

Paso 6 - Siga las instrucciones en pantalla para instalar los discos duros y haga clic en Next (Siguiente).

Paso 7 - Siga las instrucciones en pantalla para colocar la tapa frontal y haga clic en Next (Siguiendo).

Paso 8 - Siga las instrucciones en pantalla para conectarse a la red y haga clic en Next (Siguiendo).

Paso 9 - Siga las instrucciones en pantalla para encender el NAS y haga clic en Next (Siguiente).

Paso 10 - Vuelva al DNS-327L en su escritorio y haga clic en el dispositivo si lo ve en pantalla. Si no ve el DNS-327L, compruebe los parámetros según se ha explicado anteriormente.

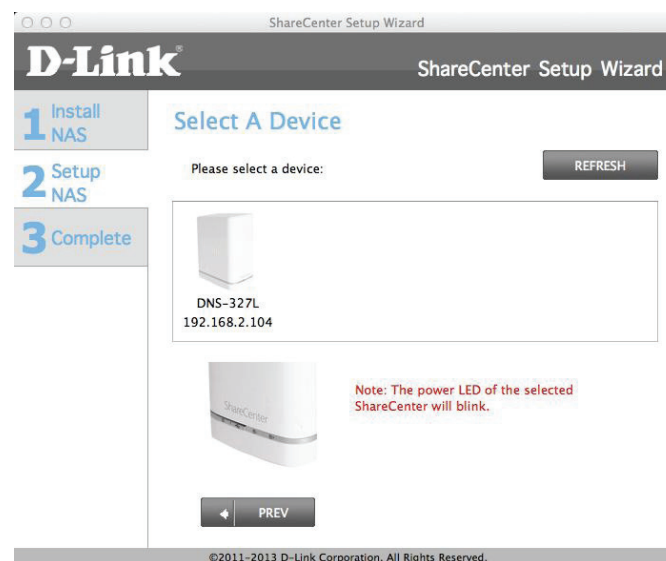
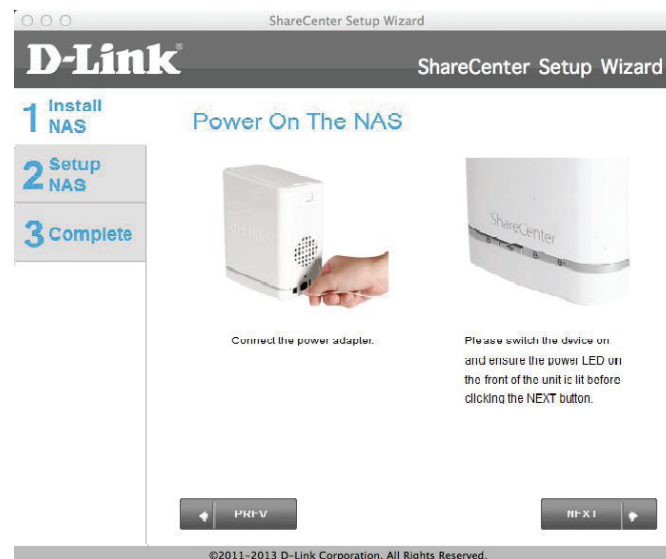

Paso 11 - Aparecerá un mensaje de advertencia. Lea las instrucciones antes de continuar. Si todo funciona, haga clic en Yes (Sí). Si no es así, haga clic en No y vuelva a comprobar su configuración.

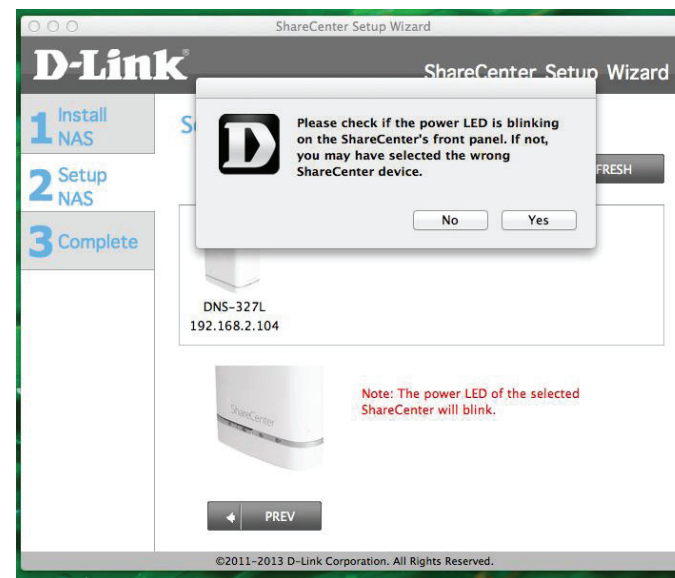

Paso 12 - Introduzca la contraseña de administrador. Si ya ha configurado este sistema antes, utilice la contraseña que utilizó anteriormente. Si no es así, deje el campo de la contraseña en blanco. Haga clic en Next (Siguiete) para continuar.

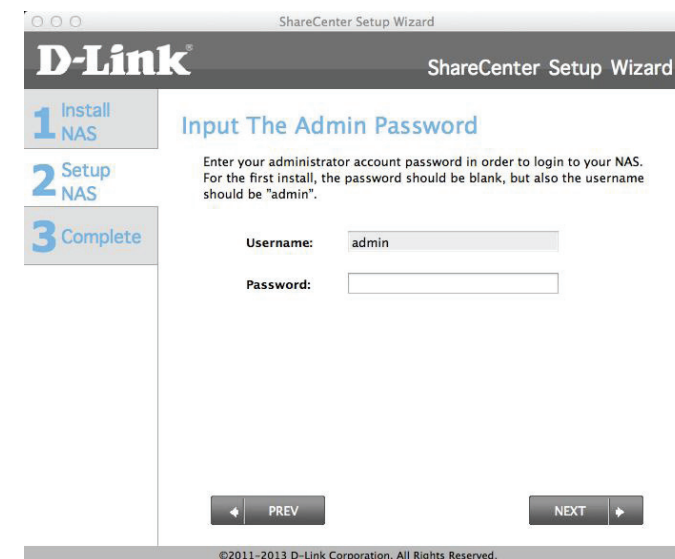

Paso 13 - Si ha introducido una contraseña incorrecta de una instalación anterior, un mensaje de advertencia le pedirá que vuelva a iniciar sesión. Haga clic en OK para continuar.

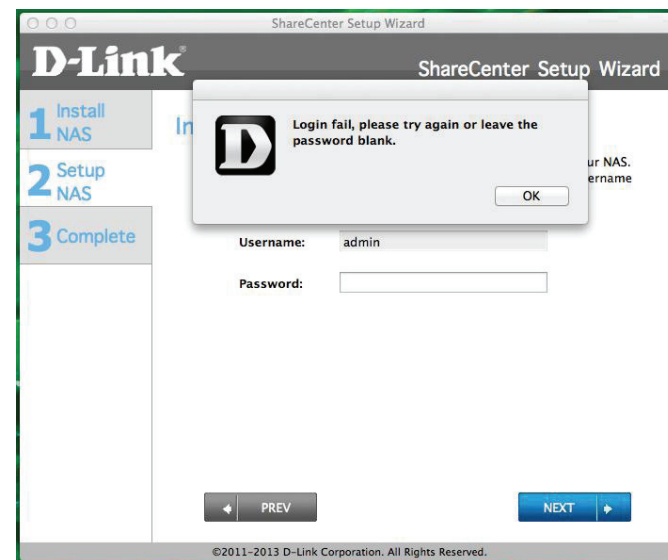

Paso 14 - Cree una nueva contraseña y compruébela cumplimentando el campo Confirm Password (Confirmar contraseña).

Haga clic en Next (Siguiente).

Haga clic en Previous (Anterior) si desea volver y cambiar alguna opción de configuración.

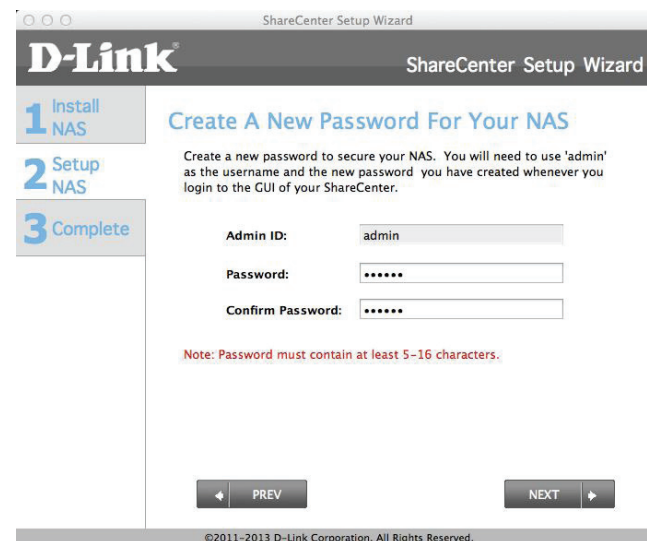

Paso 15 - Para configurar la IP del dispositivo en la pantalla Configure Device IP, seleccione la opción DHCP Client (Cliente DHCP) o Static IP (IP estática). En este ejemplo, hemos seleccionado DHCP (el router configura la IP del dispositivo automáticamente) y hecho clic en Next.(Siguiente).

Haga clic en Previous (Anterior) si desea volver y cambiar alguna opción de configuración.

Paso 16 - Para configurar la IP del dispositivo en la pantalla Configure Device IP, seleccione la opción DHCP Client (Cliente DHCP) o Static IP (IP estática). En este ejemplo, hemos seleccionado Static IP (el usuario configura la IP del dispositivo manualmente) y hecho clic en Next.(Siguiente).

Haga clic en Previous (Anterior) si desea volver y cambiar alguna opción de configuración.

This screenshot is identical to the one above, showing the 'Configure Device IP' screen. However, in this instance, the 'Static IP' radio button is selected instead of 'DHCP Client'. The 'Obtain DNS server address automatically' radio button remains selected under the DNS settings. All other fields and values are the same as in the previous screenshot.

Paso 17 - Para configurar la información del dispositivo en la pantalla Configure Device Information, introduzca los datos necesarios en los campos previstos a tal efecto: Workgroup (Grupo de trabajo), Name (Nombre) y Description (Descripción).

Haga clic en Next (Siguiente).

Haga clic en Previous (Anterior) si desea volver y cambiar alguna opción de configuración.

Paso 18 - Para configurar la hora del sistema en la pantalla Configure System Time, seleccione la zona horaria en el menú desplegable del campo Time Zone. Marque la casilla Enable NTP Server (Activar servidor NTP) si está conectado a uno. Seleccione el servidor NTP en el menú desplegable. Introduzca la fecha y la hora manualmente en el campo Date and Time o haga clic en el botón Set time from my computer (Tomar la hora de mi ordenador).

Haga clic en Next (Siguiente).

Haga clic en Previous (Anterior) si desea volver y cambiar alguna opción de configuración.

Paso 19 - El asistente muestra la información del disco en la pantalla Disk Information.

Haga clic en Next (Siguiente).

Haga clic en Previous (Anterior) si desea volver y cambiar alguna opción de configuración.

Paso 20 - Para configurar el RAID, seleccione uno de los tipos de RAID de la lista (Standard, JBOD, RAID 0 y RAID 1). Al seleccionar cada una de ellas se obtiene una breve descripción de lo que ofrece cada formato de RAID. Consulte las ilustraciones siguientes y la base de conocimientos que se encuentra al final de este manual para saber más sobre RAID. Omita este paso si ya ha configurado este sistema anteriormente.

Haga clic en Next (Siguiente).

Haga clic en Previous (Anterior) si desea volver y cambiar alguna opción de configuración.

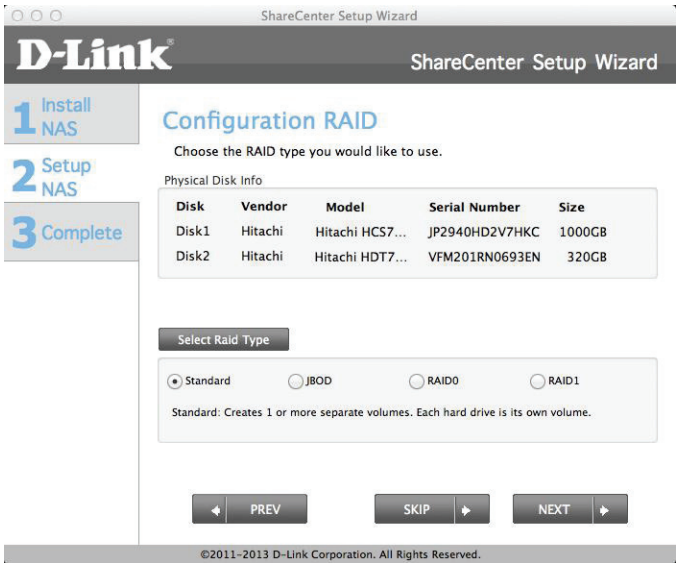
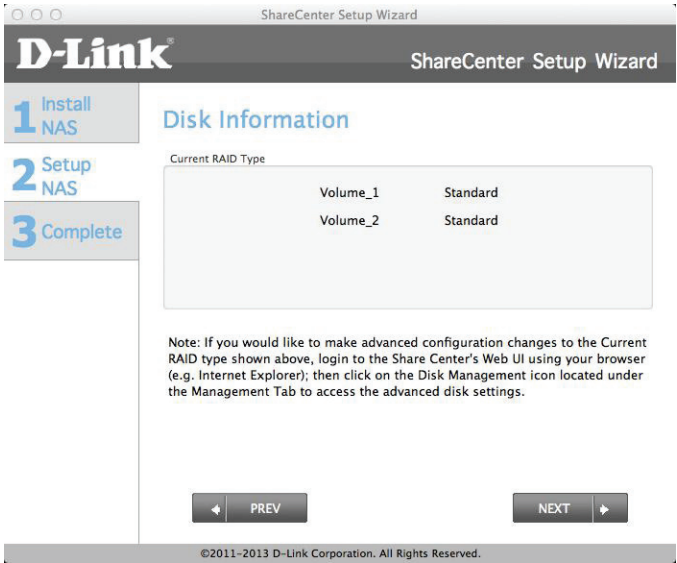

Paso 21 - Ahora que ya ha configurado el RAID, la pantalla Volume Configuration Summary (Resumen de configuración de volúmenes) le mostrará los datos de su configuración.

Haga clic en Next (Siguiente).

Haga clic en Previous (Anterior) si desea volver y cambiar alguna opción de configuración.

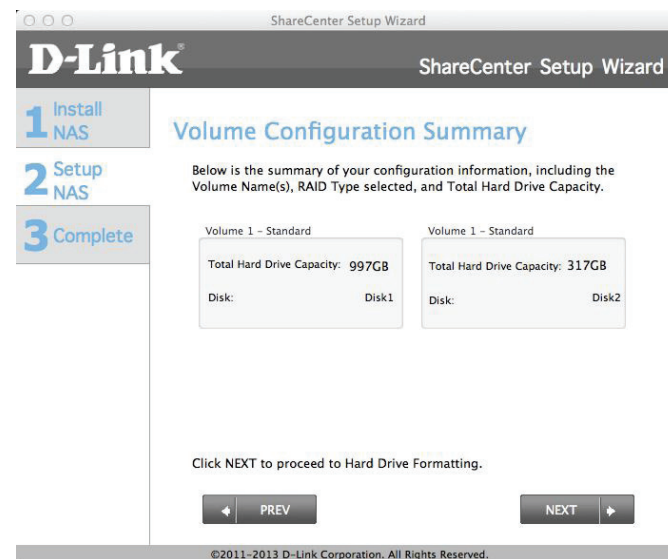

Paso 22 - Antes de establecer la configuración del RAID, aparecerá un mensaje de advertencia para informarle de que se borrarán todos los datos.

Haga clic en Next (Siguiente).

Haga clic en Previous (Anterior) si desea volver y cambiar alguna opción de configuración.

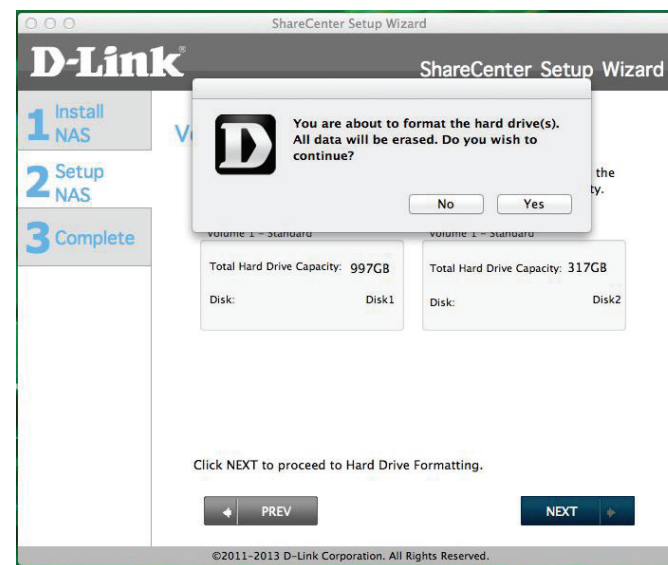

### Paso 23 - Comienza el formateo.

Haga clic en Next (Siguiente).

Haga clic en Previous (Anterior) si desea volver y cambiar alguna opción de configuración.

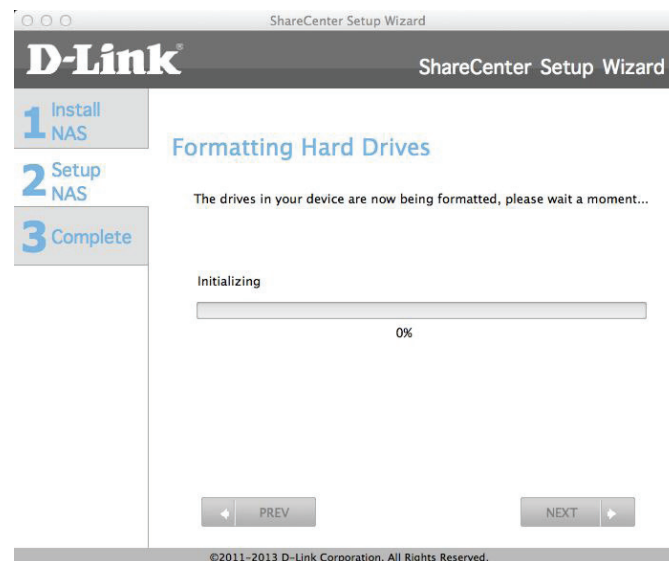

### Paso 24 - El proceso de formateo ha finalizado correctamente.

Haga clic en Next (Siguiente).

Haga clic en Previous (Anterior) si desea volver y cambiar alguna opción de configuración.

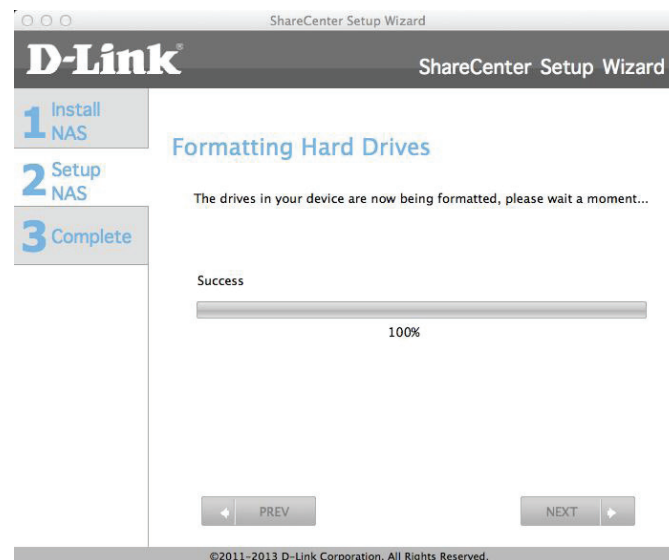

Paso 25 - El formato se ha completado.

Haga clic en Next (Siguiente).

Haga clic en Previous (Anterior) si desea volver y cambiar alguna opción de configuración.

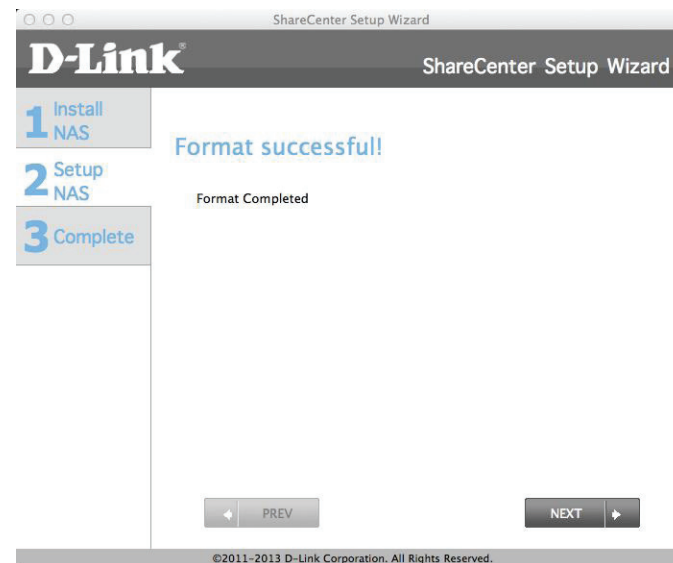

Paso 26 - Para instalar los complementos, seleccione aquellos que desee instalar. Squeeze Center es el único complemento que no viene marcado de forma predeterminada. Si marca este complemento, recibirá instrucciones para la descarga.

Haga clic en OK (Aceptar).

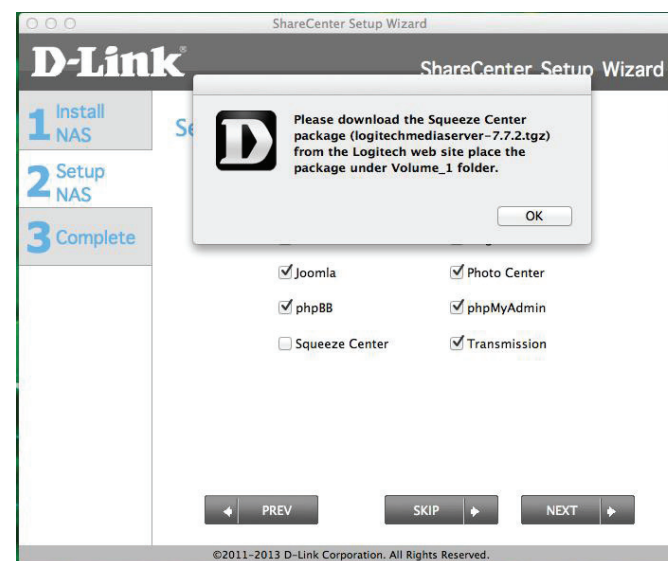

Paso 27- También puede instalar los complementos predeterminados.

Haga clic en Next (Siguiente).

Haga clic en Previous (Anterior) si desea volver y cambiar alguna opción de configuración.

Paso 28 - Se instalarán los complementos.

Haga clic en Next (Siguiente).

Haga clic en Previous (Anterior) si desea volver y cambiar alguna opción de configuración.

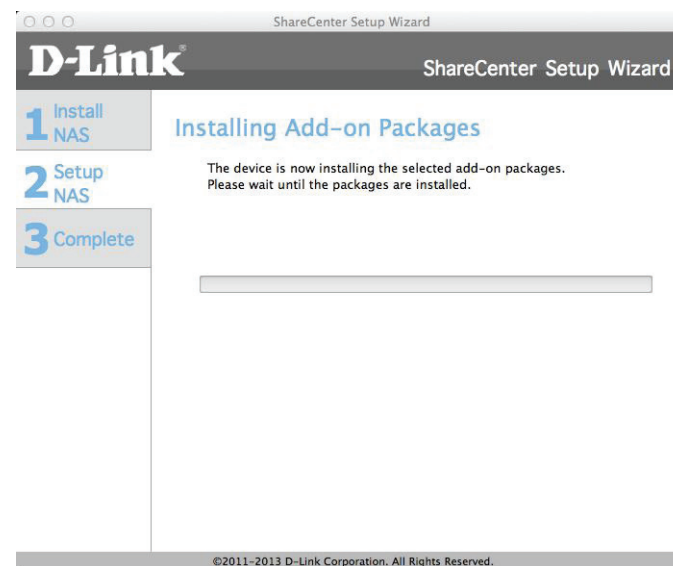
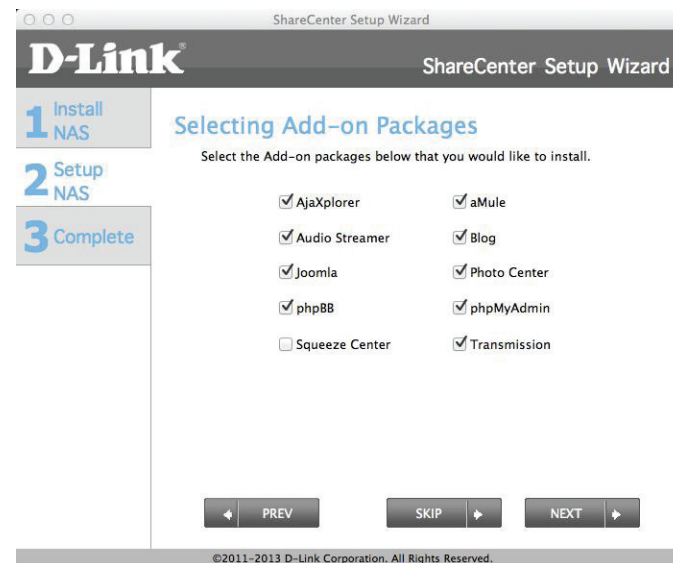

Paso 29 - Los complementos se han completado.

Haga clic en Next (Siguiente).

Haga clic en Previous (Anterior) si desea volver y cambiar alguna opción de configuración.

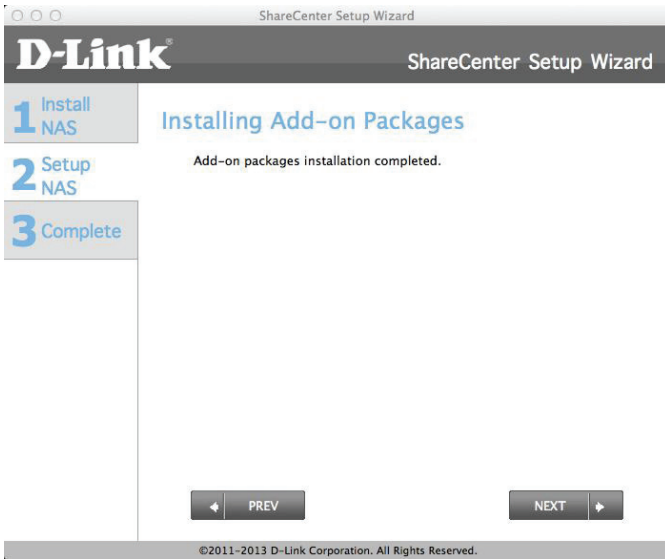

Paso 30 - Esta pantalla muestra todos los complementos instalados, pero no los activa todos de forma predeterminada. Según el número de complementos que haya instalado inicialmente, verá dos pantallas de complementos.

Haga clic en Next (Siguiente) para ver la pantalla siguiente.

Haga clic en Previous (Anterior) si desea volver y cambiar alguna opción de configuración.

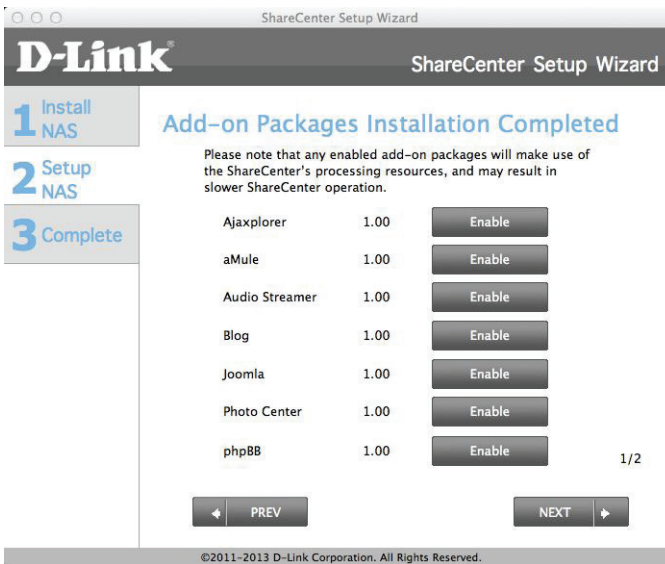

### Paso 31 - La segunda pantalla.

Haga clic en Next (Siguiente) para ver la pantalla siguiente.

Haga clic en Previous (Anterior) si desea volver y cambiar alguna opción de configuración.

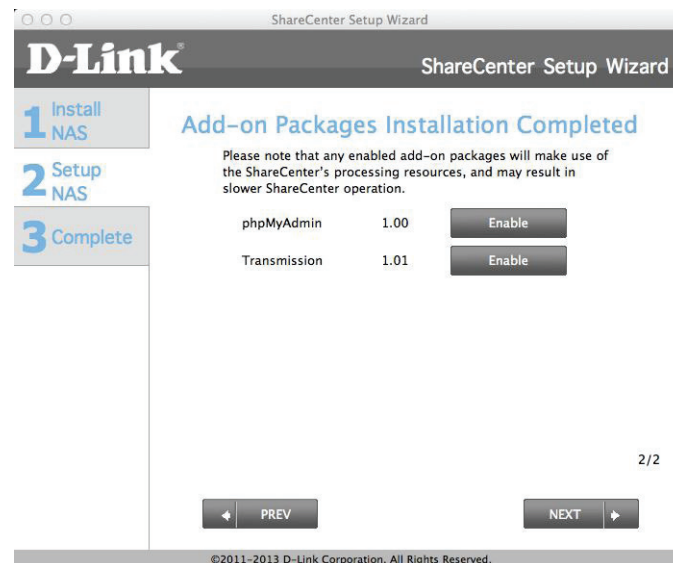

### Paso 32 - Configure la administración de mydlink.

Haga clic en Next (Siguiente) para ver la pantalla siguiente.

Haga clic en Previous (Anterior) si desea volver y cambiar alguna opción de configuración.

Paso 33 - El NAS comienza a conectarse a Internet y a registrar mydlink.

Haga clic en Next (Siguiente) para ver la pantalla siguiente.

Haga clic en Previous (Anterior) si desea volver y cambiar alguna opción de configuración.

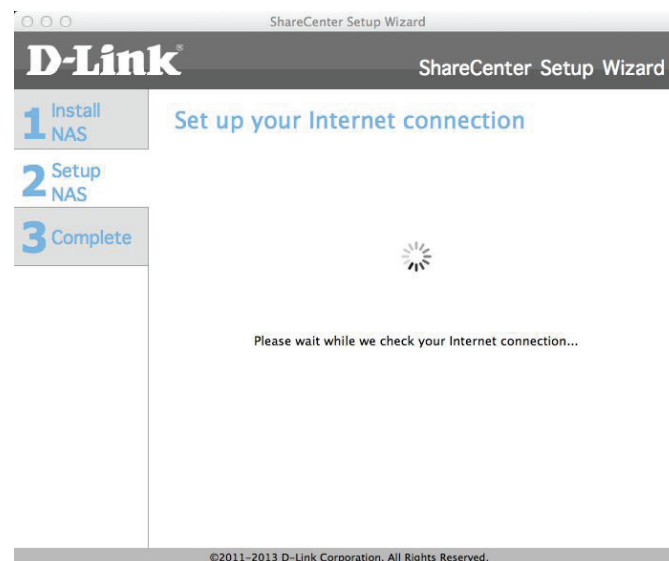

Paso 34 - Si no puede conectarse al sitio de registro mydlink, aparecerá un mensaje de advertencia para indicarle que no se ha logrado establecer la conexión.

Haga clic en Aceptar para continuar. Compruebe sus parámetros de conexión o los parámetros del NAS.

Haga clic en Previous (Anterior) si desea volver y cambiar alguna opción de configuración.

Paso 35 - Cuando los parámetros de conexión sean correctos, el servidor mydlink facilitará los datos de conexión.

En la pantalla siguiente podrá configurar el servicio Cloud remoto de mydlink. Seleccione el botón de opción Yes (Sí) en el caso de que ya disponga de una cuenta de mydlink.

Introduzca la dirección de correo electrónico y la contraseña.

Haga clic en Next (Siguiente) para ver la pantalla siguiente.

Haga clic en Previous (Anterior) si desea volver y cambiar alguna opción de configuración.

Paso 36 - En caso contrario, puede crear una nueva cuenta seleccionando la opción "No, I need to sign up for a new account." (No, necesito registrarme para obtener una nueva cuenta).

Introduzca la dirección de correo electrónico y una contraseña que pueda recordar. A continuación, escriba de nuevo la contraseña e introduzca un nombre y los apellidos. Después haga clic en la casilla de selección que dice:

“Acepto las condiciones de mydlink.”

Haga clic en Next (Siguiente) para continuar.

ShareCenter Setup Wizard

**D-Link** ShareCenter Setup Wizard

1 Install NAS  
2 Setup NAS  
3 Complete

Let's add your NAS to your mydlink account

Adding your NAS to your mydlink.com account will allow you to access your NAS through the Internet.

Do you have a mydlink account?

☒ Yes, I already have a mydlink account.

☐ No, I need to sign up for a new account.

Please enter your mydlink sign-in E-mail address and password:

E-mail:

Password:

◀ PREV SKIP ▶ NEXT ▶

©2011-2013 D-Link Corporation. All Rights Reserved.

ShareCenter Setup Wizard

**D-Link** ShareCenter Setup Wizard

1 Install NAS  
2 Setup NAS  
3 Complete

Let's add your NAS to your mydlink account

Adding your NAS to your mydlink.com account will allow you to access your NAS through the Internet.

Do you have a mydlink account?

☐ Yes, I already have a mydlink account.

☒ No, I need to sign up for a new account.

Please enter the following information to sign up for a mydlink account:

E-mail:

Password:

Must be at least 6 characters and is case-sensitive.

Retype password:

First name:

Last name:

☐ I accept the mydlink terms and conditions.

◀ PREV SKIP ▶ NEXT ▶

©2011-2013 D-Link Corporation. All Rights Reserved.

Paso 37 - Aparece un mensaje que le pide que verifique la dirección de correo electrónico y la cuenta.

Haga clic en Aceptar para continuar.

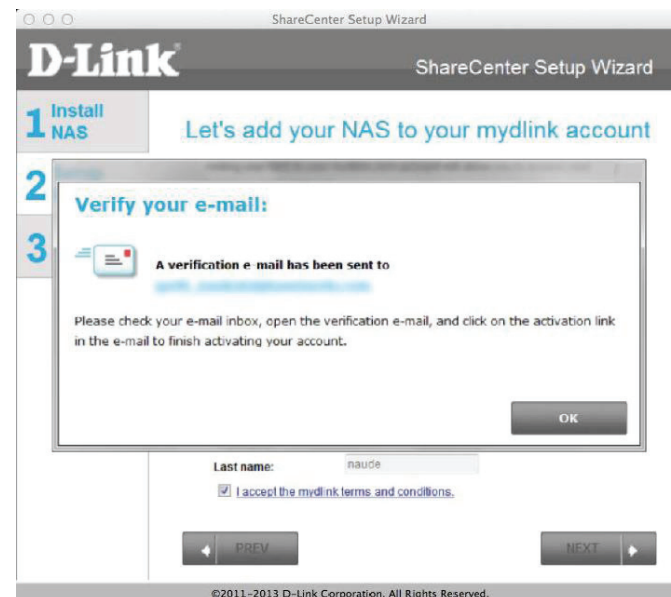

Paso 38 - El asistente ha finalizado la instalación de la sección mydlink. El asistente le proporciona un número de mydlink. También puede marcar la casilla de selección Add mydlink to My Favorites (Añadir mydlink a Mis favoritos) o la casilla Save a shortcut to mydlink on my computer (Guardar un acceso directo a mydlink en mi ordenador). Puede utilizar este número de mydlink para futuras consultas.

Haga clic en Finalizar para continuar.

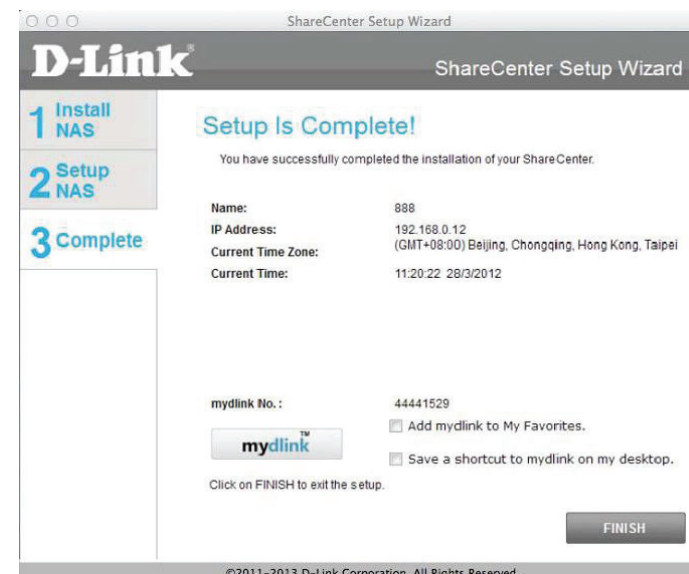

Paso 39 - La configuración ha finalizado.

Haga clic en Finish (Finalizar).

Paso 40 - Ahora podrá ver el DNS-327L en el Localizador del panel de la izquierda.

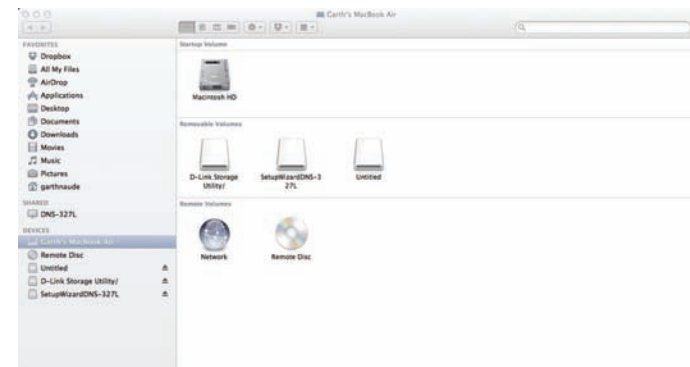

Paso 41 - Haga clic en el icono para ver el contenido del NAS.

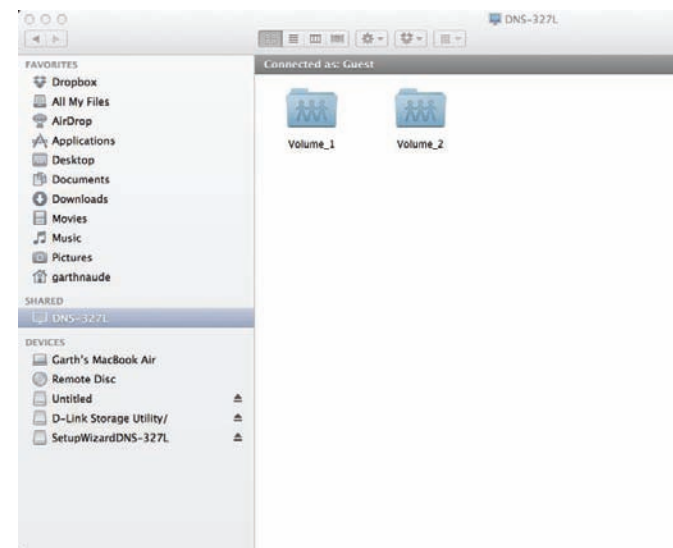

# Configuración

## Gestión del DNS-327L

La interfaz de usuario tipo web (IU web) ShareCenter™ es una utilidad basada en el explorador de web que permite gestionar y configurar las distintas herramientas y servicios. La UI web se divide en tres secciones principales:

1. Principal
2. Aplicaciones
3. Gestión

| SECCIÓN             | OPCIÓN                   | DESCRIPCIÓN  |
|---------------------|--------------------------|--|
| Inicio - Mi carpeta | Mis fotos                | Crear álbumes y gestión de las fotografías, compartir fotos a través de los sitios de conexión a redes sociales y presentaciones de diapositivas |
|                     | Mis archivos             | Acceso a los archivos en el NAS a través del explorador de web   |
|                     | Mi música                | Acceda a su colección de música. Agregue pistas de audio, álbumes, etc.  |
|                     | Mi vigilancia            | Vea y controle las cámaras de seguridad conectadas al NAS.   |
|                     | Aplicación Mis favoritos | Añada las aplicaciones favoritas que utiliza periódicamente en la página de Inicio   |

| SECCIÓN      | OPCIÓN                      | DESCRIPCIÓN  |
|--------------|-----------------------------|--|
| Aplicaciones | Descargas de FTP/HTTP       | Configura los parámetros de la descarga de FTP y HTTP  |
|              | Copia de seguridad remota   | Configura los servicios de copia de seguridad remota   |
|              | Copias de seguridad locales | Configura las copias de seguridad locales, los parámetros de Time Machine® y las copias de seguridad USB |
|              | Descargas P2P               | Configura las descargas P2P y controla las programaciones de las descargas                               |
|              | Mis archivos                | Acceso a los archivos en el NAS a través del explorador de web   |
|              | Amazon S3                   | Crea, modifica y borra los parámetros de Amazon S3®  |

| SECCIÓN | OPCIÓN                     | DESCRIPCIÓN   |
|---------|----------------------------|---|
| Gestión | Asistente de configuración | Guía paso a paso a través de contraseña y parámetros de tiempo, conectividad y configuración del dispositivo  |
|         | Gestión de disco           | Configura los volúmenes del disco, RAID y realiza el diagnóstico del disco  |
|         | Gestión de cuentas         | Configura la gestión de usuarios y grupos y los recursos compartidos de red   |
|         | Gestión de red             | Configura la LAN, el DNS dinámico y el direccionamiento de puertos  |
|         | Gestión de la aplicación   | Configura el FTP, los complementos, el AFP, el NFS y los servicios multimedia.  |
|         | Administración del sistema | Configura el idioma, la fecha y la hora, el dispositivo y los parámetros del sistema. Permite también controlar la alimentación, las notificaciones, los registros de visualización, realiza actualizaciones de firmware y gestiona los dispositivos USB. |
|         | Estado del sistema         | Muestra la información del sistema y el disco duro, junto con la monitorización de recursos   |

# Utilidad de almacenamiento D-Link

Cuando encienda por primera vez, durante la secuencia de arranque inicial, el ShareCenter™ esperará a que se le asigne una dirección IP a través del DHCP. Si no recibe una dirección IP asignada por el DHCP, se asignará automáticamente al ShareCenter™ una dirección 169.254.xxx.xxx. Se recomienda usar la utilidad de almacenamiento de D-Link (incluida) cuando acceda y configure el ShareCenter™ por primera vez. Si desea cambiar la dirección IP antes de iniciar sesión o si tuviera problemas para conectar con la dirección IP del ShareCenter™, puede usar la utilidad de almacenamiento (incluida en el CD del producto) para localizar el dispositivo en la red y realizar los cambios necesarios.

**Dispositivo de almacenamiento en red:** La utilidad de almacenamiento de D-Link muestra aquí todos los dispositivos ShareCenter™ que detecta en la red.

**Actualizar:** Haga clic en Refresh (Actualizar) para actualizar la lista de dispositivos.

**Configuration (Configuración):** Haga clic en Configuration (Configuración) para acceder a la configuración del ShareCenter™, basada en web.

**LAN:** Configure aquí los parámetros de LAN para el ShareCenter™.

**Apply (Aplicar):** Haga clic en Apply (Aplicar) para guardar los cambios en los parámetros de LAN.

**Drive Mapping (Asignación de unidades):** Aquí se muestran los volúmenes disponibles para la asignación.

**Available Drive Letters (Letras de unidades disponibles):** Seleccione una letra de unidad disponible. Haga clic en Conectar para asignar el volumen seleccionado. Haga clic en Disconnect (Desconectar) para desconectar el volumen asignado seleccionado.

**About (Acerca de):** Haga clic en Acerca de para ver la versión de software de la utilidad Easy Search.

**Exit (Salir):** Haga clic en Salir para cerrar la utilidad.

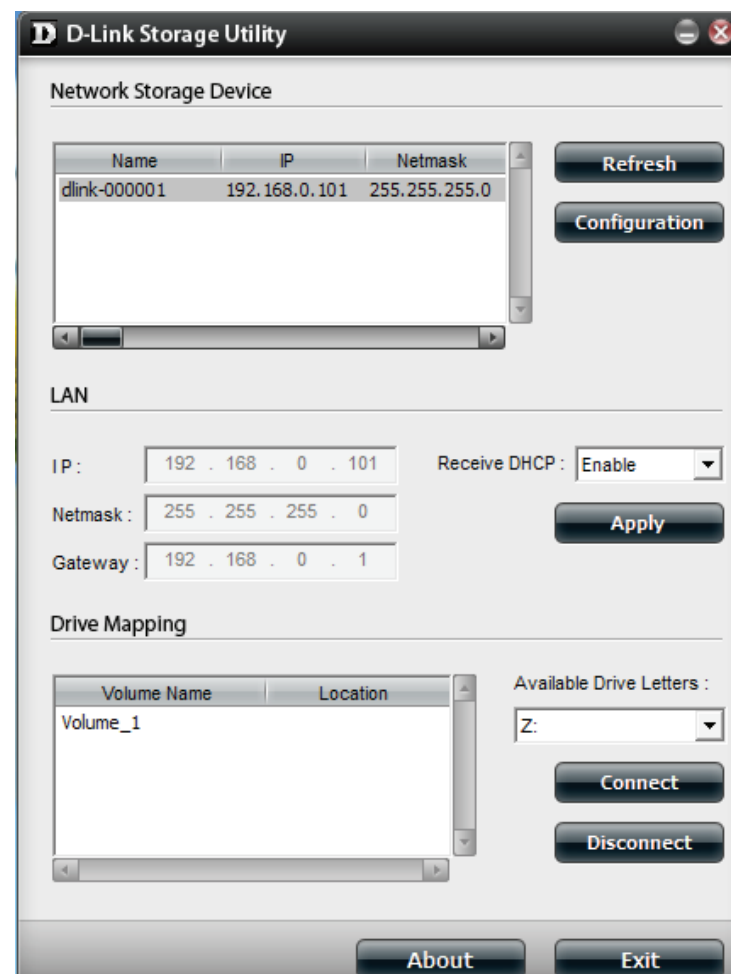

Seleccione el ShareCenter™ en la lista y haga clic en el botón Configuration (Configuración). Esto iniciará el explorador de web predeterminado del ordenador y lo dirigirá a la dirección IP enumerada para el dispositivo. Asegúrese de que el explorador no está configurado para utilizar un servidor proxy.

*Nota: El ordenador utilizado para acceder al administrador de configuración del ShareCenter™, basada en web, debe estar en la misma subred que el ShareCenter.™ Si su red utiliza un servidor DHCP y el ordenador recibe los parámetros de IP del servidor DHCP, el ShareCenter™ estará automáticamente en la misma subred.*

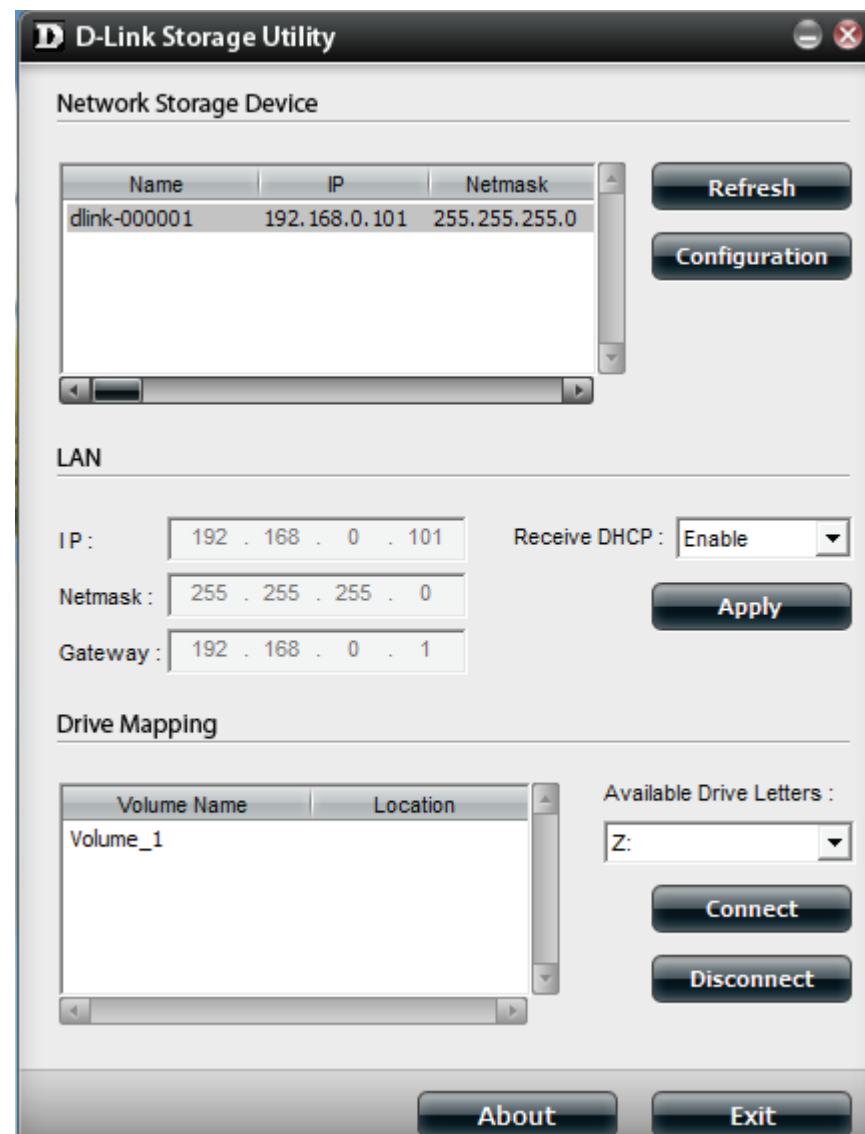
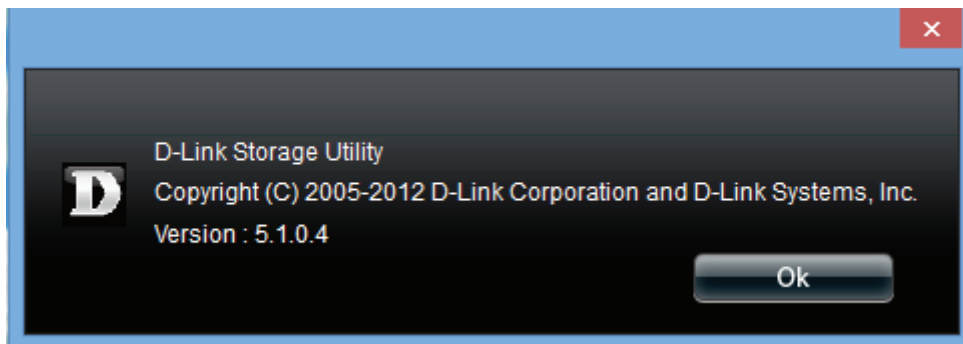

# Utilidad de almacenamiento D-Link para Mac

Paso 1: Para empezar a usar la utilidad de almacenamiento ShareCenter™ para Mac, inserte el CD suministrado en la unidad de CD-ROM: haga doble clic en el archivo .dmg.

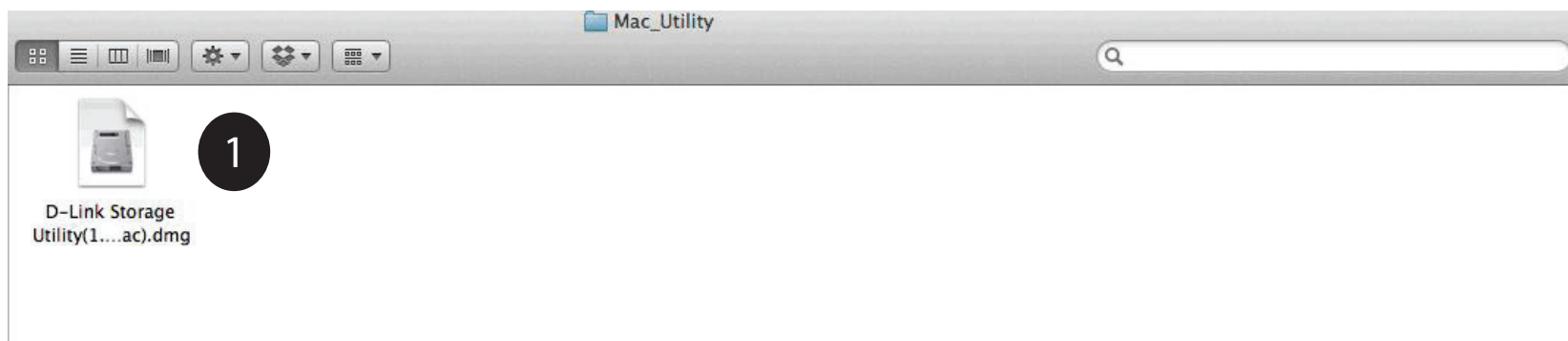

Paso 2: Haga doble clic en el archivo .dmg para instalar el programa. Al finalizar, debería tener ya la utilidad de almacenamiento D-Link para Mac.

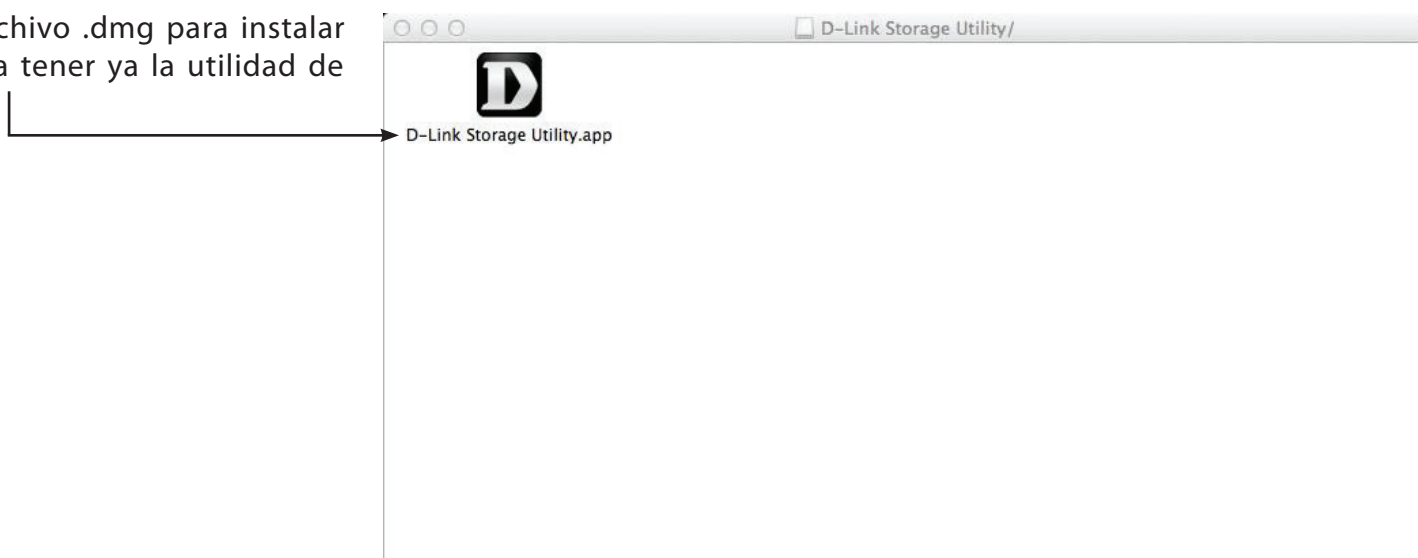

Paso 3: Con ello se abre la utilidad de almacenamiento D-Link.

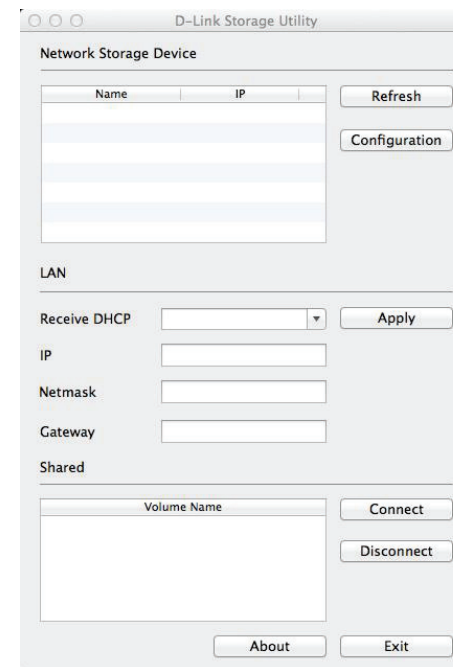

Paso 4: Asegúrese de estar conectado a la LAN local. Haga clic en el botón Refresh (Actualizar). La utilidad de almacenamiento D-Link muestra el D-Link DNS-327L.

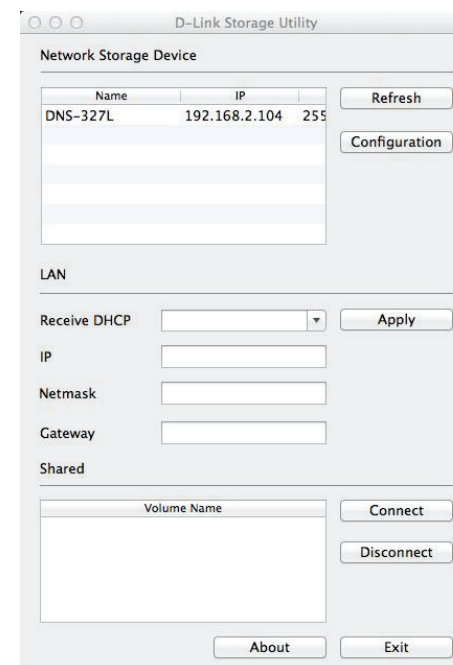

Paso 5: La utilidad de almacenamiento muestra ahora el DNS-327L, la configuración de la LAN (alterna entre DHCP y manual), y los datos de los volúmenes.

Utilice la lista desplegable para configurar los parámetros de la LAN y haga clic en Apply (Aplicar).

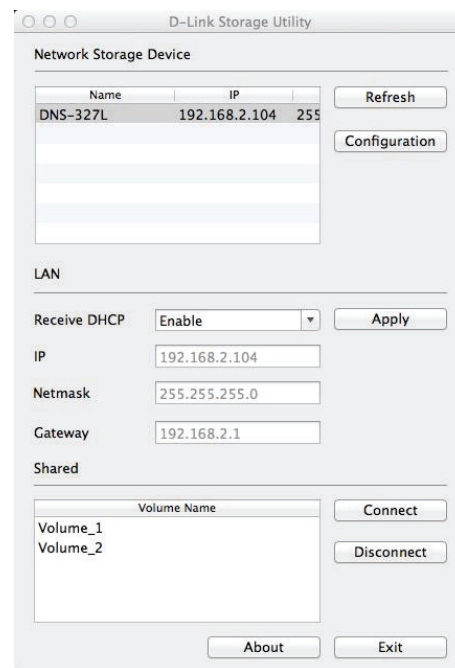

Paso 6: Para configurar el NAS, haga clic en el botón de configuración. Con ello abrirá el explorador de web predeterminado. Inicie sesión y proceda a la configuración.

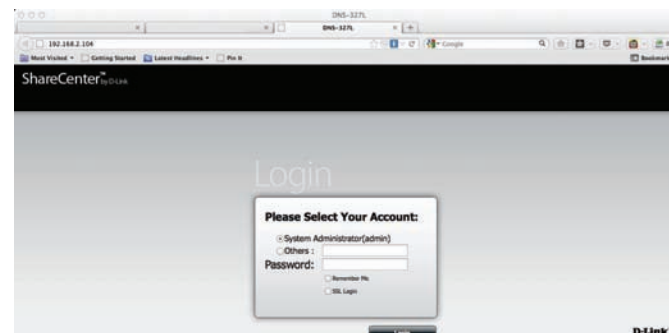

Paso 7: Para asignar el volumen NAS, seleccione un Volume (Volumen) de la lista y haga clic en el botón Connect (Conectar).

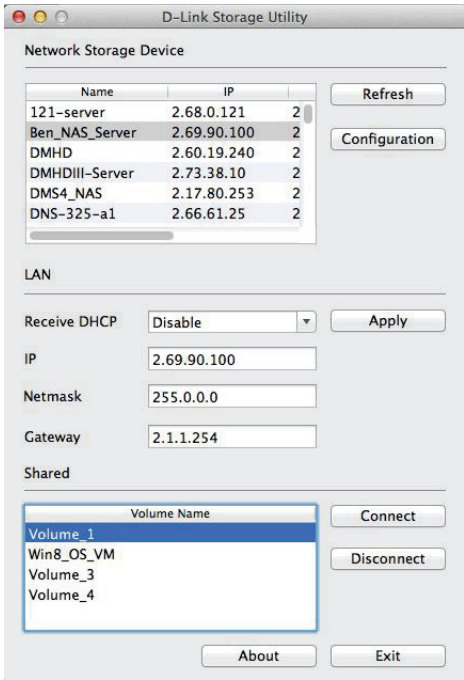

Paso 8: Aparece la ventana de inicio de sesión. Seleccione Guest (Invitado) o Registered User (Usuario registrado).

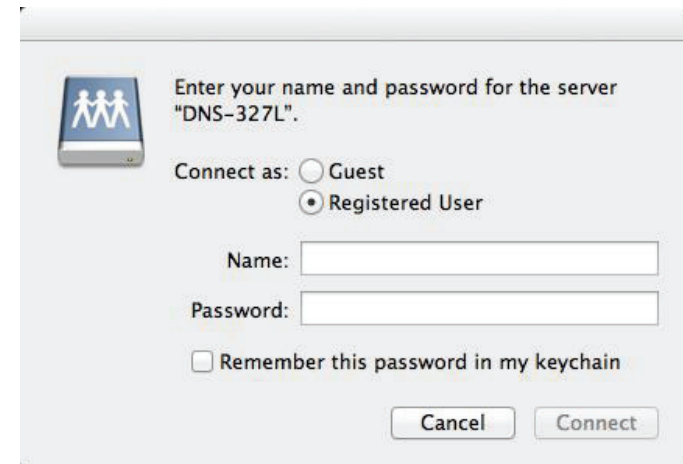

Enter your name and password for the server "DNS-327L".

Connect as: ☐ Guest  
☒ Registered User

Name:

Password:

☐ Remember this password in my keychain

Cancel Connect

Paso 9: Introduzca el usuario y la contraseña del DNS-327L y haga clic en Connect (Conectar).

Enter your name and password for the server "DNS-327L".

Connect as: ☐ Guest  
☒ Registered User

Name:

Password:

☐ Remember this password in my keychain

Cancel Connect

Paso 10: Aparece una ventana emergente indicando que la unidad ha sido asignada correctamente. Haga clic en Aceptar para continuar. Utilice el botón Disconnect para desconectarse de las unidades asignadas.

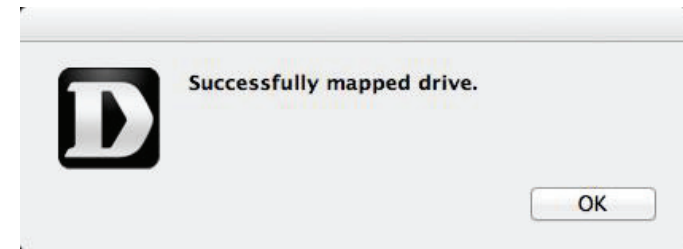

Paso 11: El Localizador abre la unidad y muestra el DNS-327L bajo la columna Shared (Compartidos) a la izquierda y los volúmenes a la derecha.

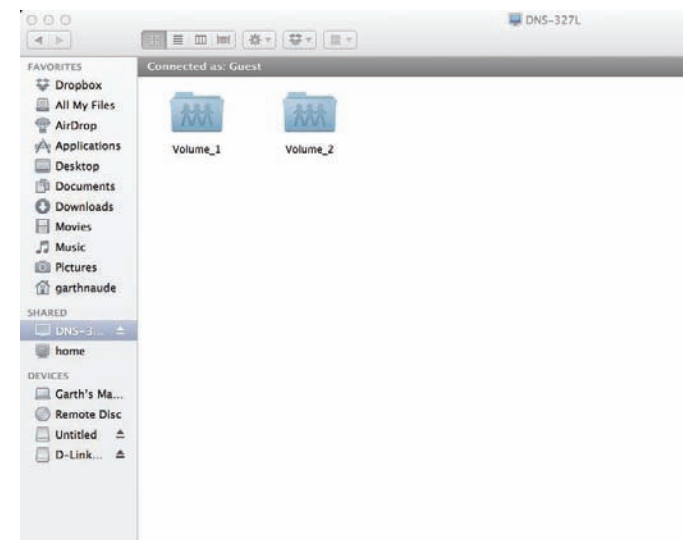

Paso 12: Al hacer clic en el botón About (Acerca de), aparece el número de la versión de software. Esto viene muy bien cuando hay que actualizar a una nueva versión.

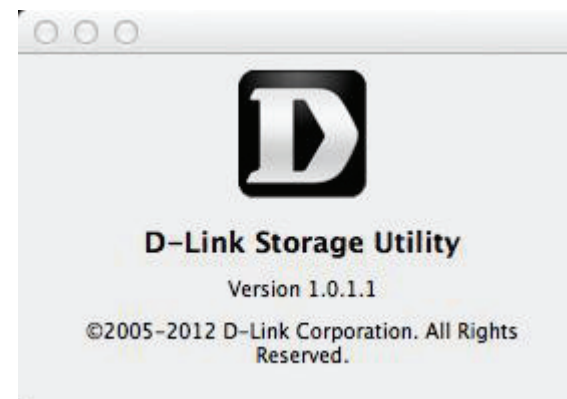

## Inicio de sesión en la IU web

Para acceder a la interfaz de usuario web, abra la utilidad de almacenamiento D-Link, seleccione DNS-327L en la lista de dispositivos de almacenamiento en red y haga clic en el botón Configuration (Configuración).

Aparecerá la siguiente pantalla:

Seleccione System Administrator (Administrador del sistema) e introduzca la contraseña creada durante la ejecución del asistente de configuración. Haga clic en Login (Iniciar sesión).

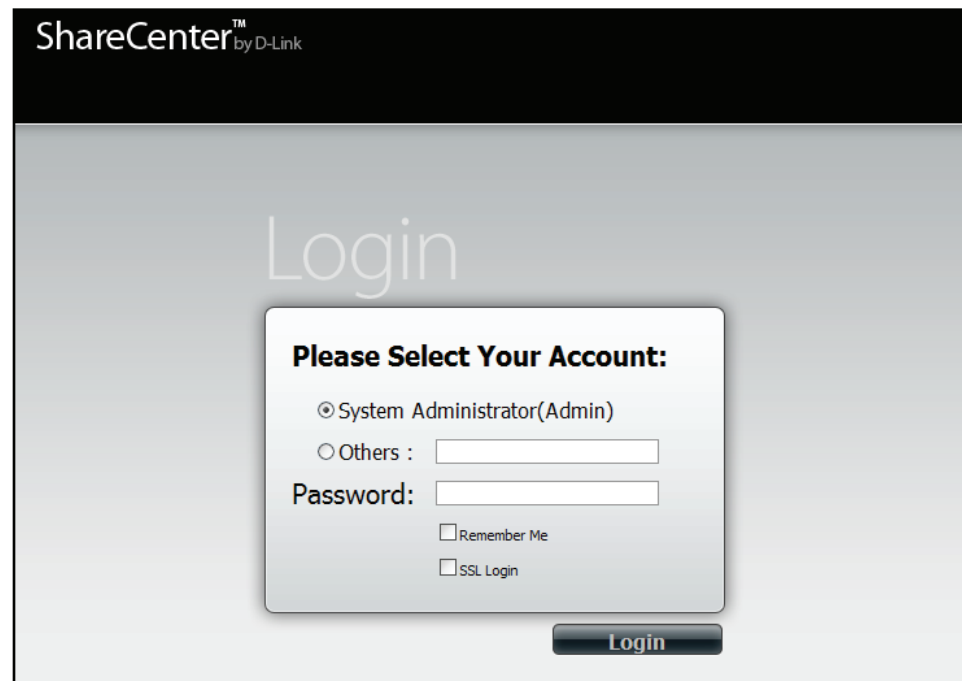

**Nota:** El ordenador utilizado para acceder al administrador de configuración del ShareCenter™ basado en web debe estar en la misma subred que el propio ShareCenter™. Si su red utiliza un servidor DHCP y el ordenador recibe los parámetros IP del DHCP, el ShareCenter™ estará automáticamente en la misma subred.

# Presentación general de la interfaz de usuario web Principal

Después de iniciar sesión, aparecerá la pestaña de inicio de ShareCenter™. Al lado podrá ver las fichas Aplicaciones y Gestión.

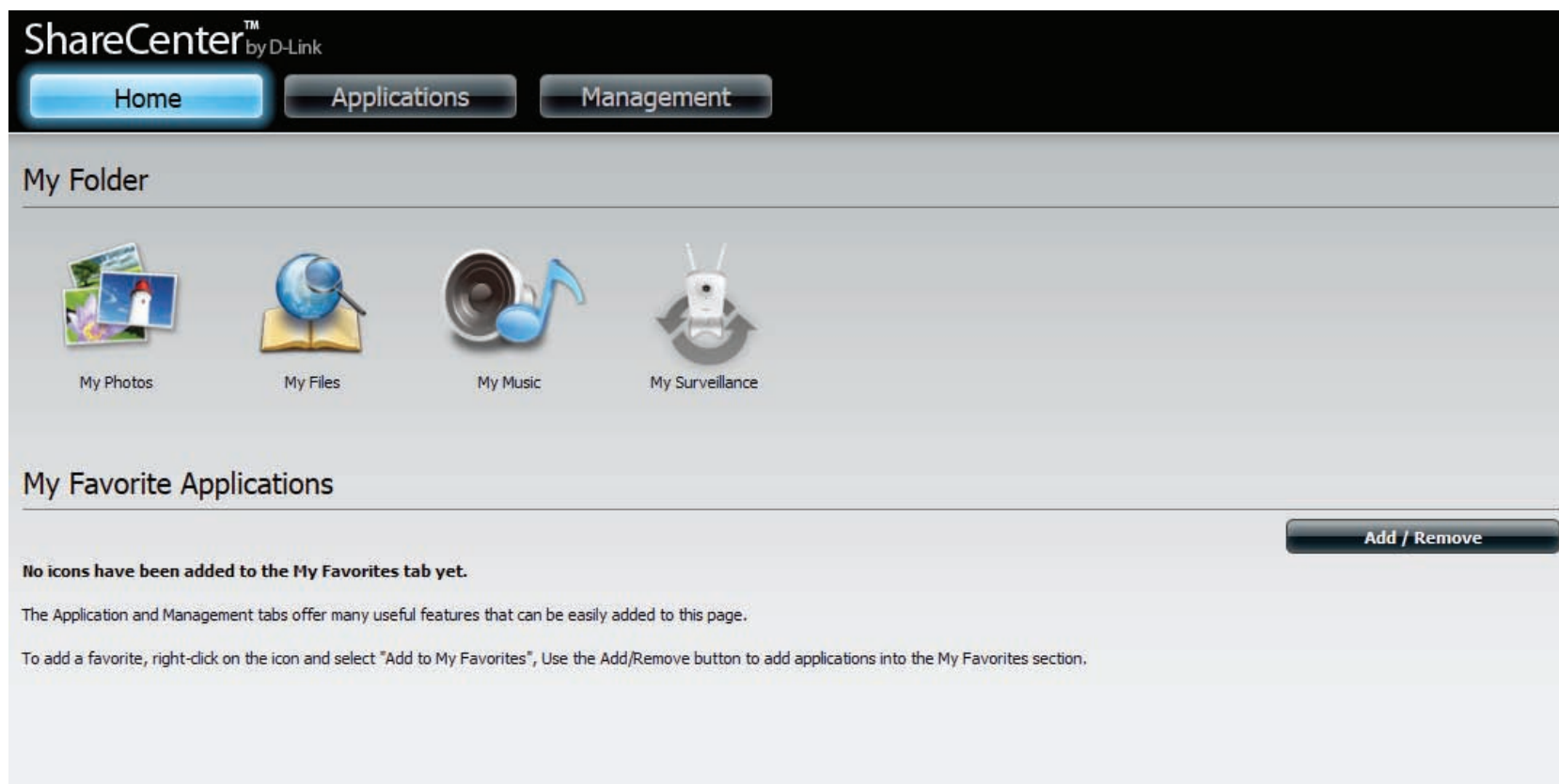

## Aplicaciones

La ficha Applications (Aplicaciones) contiene los iconos FTP/HTTP Downloads (Descargas FTP/HTTP), Remote Backups (Copias de seguridad remotas), Local Backups (Copias de seguridad locales), P2P Downloads (Descargas P2P), My Files (Mis archivos) y Amazon S3. Haga clic en cada icono para ver los submenús.

## Gestión

La ficha Gestión contiene los icono de Asistente de configuración, Gestión de disco, Gestión de cuentas, Gestión de red, Gestión de la aplicación, Gestión del sistema y Estado. Haga clic en cada icono para ver los submenús.

# Gestión

## Asistente de configuración (interfaz de usuario web)

El ShareCenter™ cuenta con un asistente de configuración que permite configurar rápidamente algunos de los parámetros básicos del dispositivo. Haga clic en el icono Setup Wizard (Asistente de configuración) para iniciar el asistente de configuración.

Paso 1 - Haga clic en el botón Run Wizard (Ejecutar asistente) para iniciar el asistente de configuración.

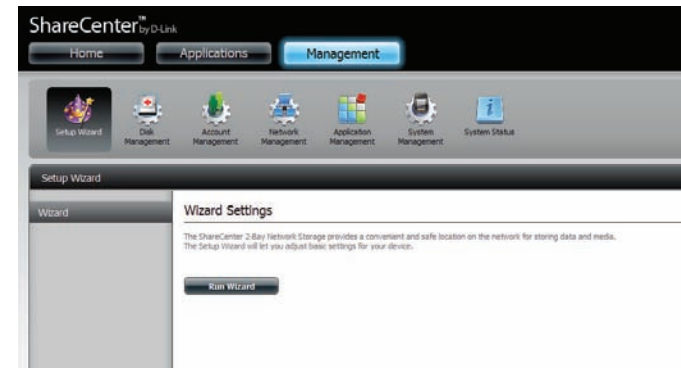

Paso 2 - Haga clic en Next (Siguiente) para continuar.

## Sección 4 - Configuración

Paso 3 - Actualice aquí la contraseña de la cuenta del administrador y confirme la contraseña o déjela en blanco.

Haga clic en Next (Siguiente) para continuar.

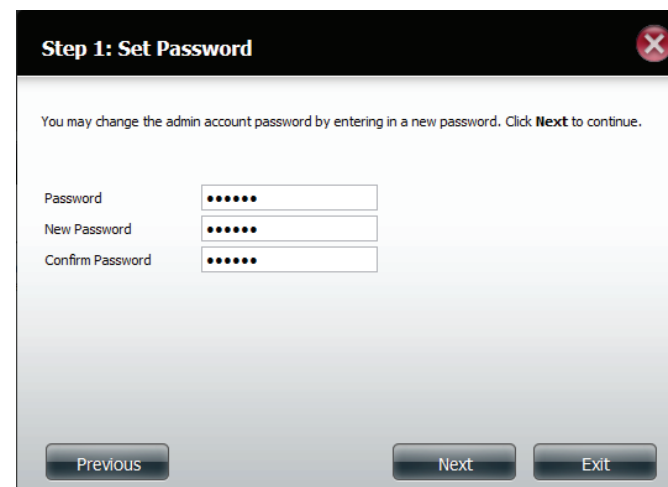

**Step 1: Set Password**

You may change the admin account password by entering in a new password. Click **Next** to continue.

Password:

New Password:

Confirm Password:

Previous Next Exit

Paso 4 - Establezca la zona horaria desde el menú desplegable en la zona geográfica adecuada más cercana a su ubicación.

Haga clic en Next (Siguiente) o en Skip (Omitir) para ignorar estos parámetros.

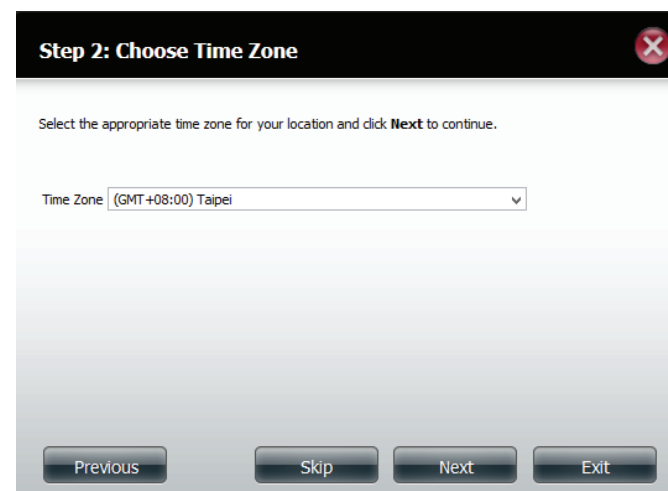

**Step 2: Choose Time Zone**

Select the appropriate time zone for your location and click **Next** to continue.

Time Zone:

Previous Skip Next Exit

Paso 5 - Seleccione DHCP para obtener automáticamente los parámetros IP de un servidor DHCP (router) o Static (Estático) para asignar manualmente los parámetros que aparecen a continuación.

Dirección IP: Introduzca la dirección IP del DNS-327L.

Máscara de subred: Introduzca la máscara de subred de la red.

Dirección IP de puerta de enlace: Introduzca la dirección IP de la puerta de enlace (por lo general, la IP local del router).

Servidores DNS: Introduzca las direcciones IP de los servidores DNS. Normalmente, DNS1 es la dirección IP del router.

Haga clic en Next (Siguiente) o en Skip (Omitir) para ignorar estos parámetros.

**Step 3: Set LAN Connection Type**

Select your connection type below. If you plan to set your IP Statically, verify that all information in the fields is correct before proceeding. Click **Next** to continue.

☒ DHCP Client

☐ Static IP

IP Address: 192 . 168 . 0 . 102

Subnet Mask: 255 . 255 . 255 . 0

Gateway IP Address: 192 . 168 . 0 . 1

☒ Obtain DNS server address automatically

☐ Use the following DNS server address

DNS1: 192 . 168 . 0 . 1

DNS2: . . .

Buttons: Previous, Skip, Next, Exit

Paso 6 - Aquí puede asignar un grupo de trabajo y un nombre al ShareCenter™, además de una breve descripción.

Haga clic en Next (Siguiente) o en Skip (Omitir) para ignorar estos parámetros.

**Step 4: Set Device Information**

The fields below allow your NAS device to join your Windows workgroup so that computers on your network can discover the device through the network map. The name and description field allow you to customize what your device is called on the network. Click **Next** to continue.

Workgroup: workgroup

Name: DNS-327L

Description: DNS-327L

Buttons: Previous, Skip, Next, Exit

Paso 7 - Haga clic en Account (Cuenta) e introduzca la información de correo electrónico en las casillas correspondientes para recibir alertas de eventos del ShareCenter™. Haga clic en el botón para comprobar su configuración.

Haga clic en Next (Siguiente) o en Skip (Omitir) para ignorar estos parámetros.

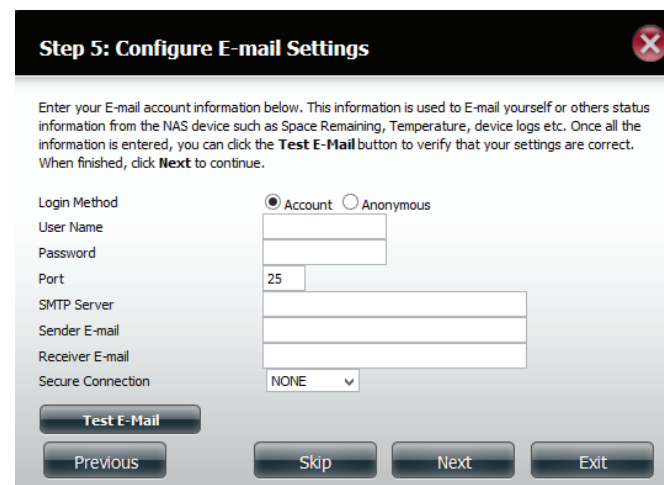

**Step 5: Configure E-mail Settings**

Enter your E-mail account information below. This information is used to E-mail yourself or others status information from the NAS device such as Space Remaining, Temperature, device logs etc. Once all the information is entered, you can click the **Test E-Mail** button to verify that your settings are correct. When finished, click **Next** to continue.

Login Method: ☒ Account ☐ Anonymous

User Name:

Password:

Port:

SMTP Server:

Sender E-mail:

Receiver E-mail:

Secure Connection:

**Test E-Mail**

**Previous** **Skip** **Next** **Exit**

Paso 8 - Haga clic en Anonymous (Anónimo) para crear una cuenta aleatoria sin parámetros específicos. Haga clic en el botón Test Email (probar correo electrónico) para comprobar su configuración.

Haga clic en Next (Siguiente) o en Skip (Omitir) para ignorar estos parámetros.

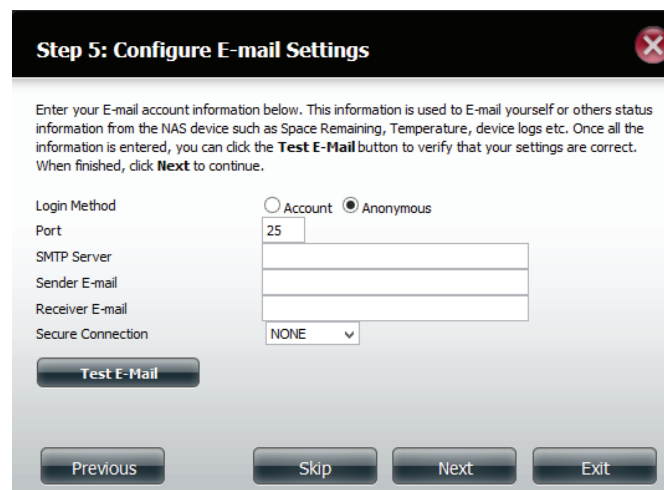

**Step 5: Configure E-mail Settings**

Enter your E-mail account information below. This information is used to E-mail yourself or others status information from the NAS device such as Space Remaining, Temperature, device logs etc. Once all the information is entered, you can click the **Test E-Mail** button to verify that your settings are correct. When finished, click **Next** to continue.

Login Method: ☐ Account ☒ Anonymous

Port:

SMTP Server:

Sender E-mail:

Receiver E-mail:

Secure Connection:

**Test E-Mail**

**Previous** **Skip** **Next** **Exit**

Paso 9 - Haga clic en el botón Previous (Anterior) para volver y comprobar los parámetros. Si está conforme con los parámetros, haga clic en el botón Finish (Finalizar) para guardar y completar el asistente. Haga clic en Exit (Salir) para finalizar el asistente sin guardar los parámetros.

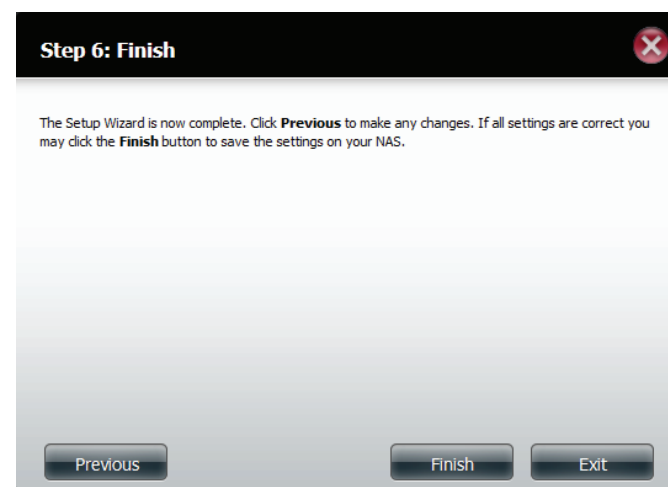

## Gestión de disco

### Configuración del disco duro

Para establecer la configuración RAID de los discos duros del ShareCenter™, haga clic en la ficha Management (Gestión) y, a continuación, en el icono Disk Management (Gestión del disco). Seleccione el elemento de menú Configuración del disco duro a la izquierda de la ventana. Este menú permitirá establecer el tipo de RAID y dar formato a los discos duros.

**Configuración del disco duro:** Aquí se pueden configurar y dar formato a los discos duros del ShareCenter™ en diversas configuraciones RAID.

**Tipo de RAID actual:** Si las unidades ya están formateadas, aquí se mostrará la configuración RAID.

**Establecer tipo de RAID y volver a formatear:** Haga clic en este botón para abrir el asistente que permite seleccionar la configuración RAID y formatear las unidades.

**Configuración de la reconstrucción automática:** Si ha elegido RAID 1 como opción de configuración, establezca aquí la función Reconstrucción automática utilizando los botones de opción.

**Activar reconstrucción automática:** Al activar la Reconstrucción automática se reconstruirá una unidad RAID 1 defectuosa cuando una nueva unidad sustituya a la unidad degradada.

**Desactivar reconstrucción automática:** Si no desea reconstruir automáticamente las unidades después de un error al utilizar la funcionalidad RAID 1, puede marcar esta opción.

**Reconstruir manualmente ahora:** Si la Reconstrucción automática está desactivada, puede utilizar la opción Reconstrucción manual haciendo clic en este botón.

**Nota:** todavía puede reconstruir la unidad utilizando la funcionalidad RAID 1, aunque debe iniciar manualmente la reconstrucción.

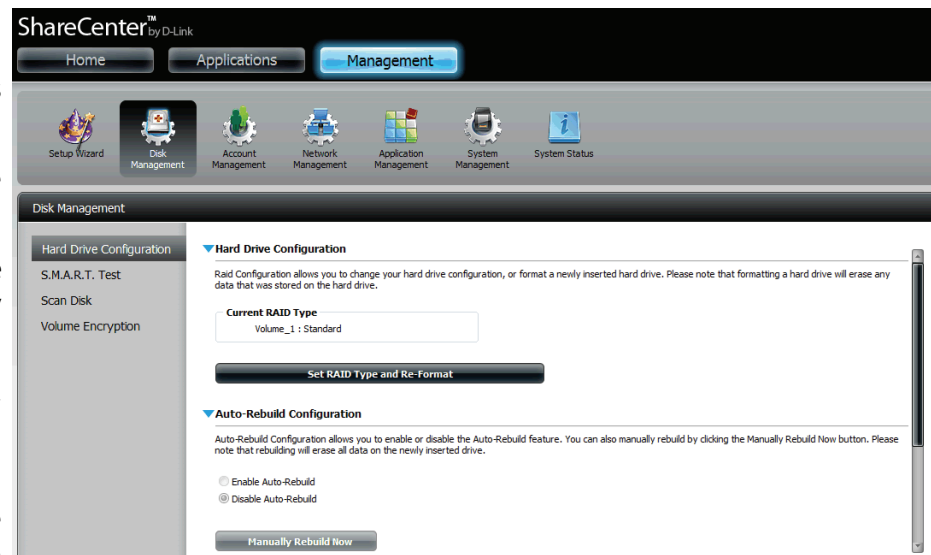

### Asistente para la configuración del disco duro

Al hacer clic en el botón Set RAID type and Re-Format (Establecer tipo de RAID y volver a formatear) en el menú Disk Management-Hard Drive Configuration (Gestión del disco - Configuración del disco duro), se iniciará un asistente que permite formatear las unidades y crear el formato RAID del volumen. A continuación se muestra un ejemplo de una configuración de volumen estándar:

La página Hard Drive Configuration (Configuración del disco duro) muestra la configuración RAID actual dentro de "Current RAID Type" (Tipo de RAID actual).

#### Current RAID Type

Volume\_1 : Standard

Volume\_2 : Standard

Haga clic en Set RAID Type and Re-Format (Establecer tipo de RAID y volver a formatear).

Set RAID Type and Re-Format

Se inicia el asistente de configuración.

#### Welcome To Hard Drive Configuration Wizard

Change the hard drive configuration and format the new hard drive(s). All data stored on this drive will be erased when you format the drive(s). Click **Next** to continue.

This wizard will guide you through the following settings:

1. Physical Disk Information
2. Select A RAID Type
3. Volume Configuration Summary
4. Formatting Hard Drive(s)
5. System Is Updating
6. Setup Completed

Next

Exit

La página "Physical Disk Information" (Información del disco físico) muestra todos los discos duros en el DNS-327L. Muestra el número de matriz, el proveedor, el modelo, el número de serie y la capacidad de la unidad.

Haga clic en Next (Siguiente) para continuar.

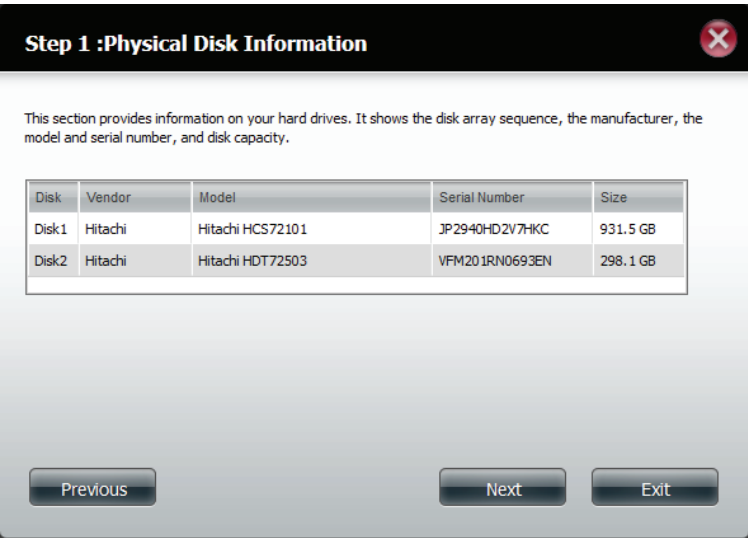

Seleccione el formato que desee haciendo clic en la casilla de tipo de RAID (se resalta en azul).

Haga clic en Next (Siguiente) para continuar.

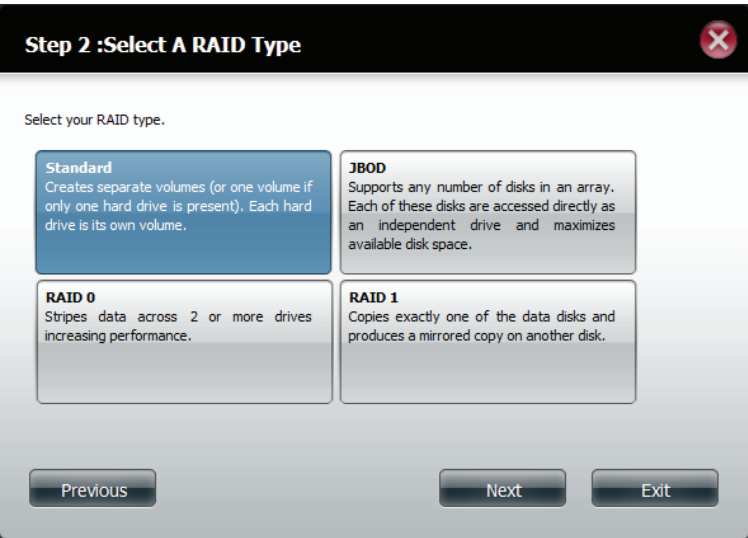

Sección 4 - Configuración

En el paso Volume Encryption (Encriptación de volúmenes), se codifican los volúmenes para mantenerlos a salvo de posibles hackers. Seleccione el volumen que desea encriptar marcando la casilla correspondiente. Puede seleccionar un volumen o muchos.

Haga clic en Next (Siguiente) para continuar.

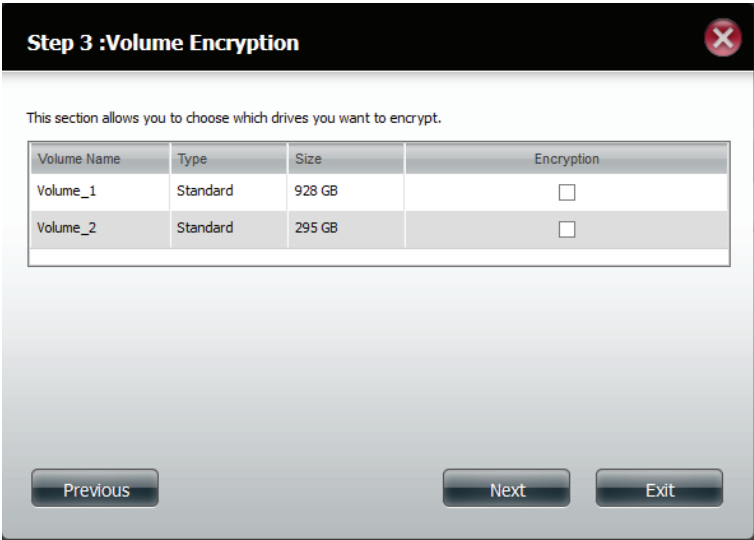

Aparece un mensaje de advertencia que indica que se ralentizan las velocidades de acceso.

Haga clic en Sí para continuar.

Haga clic en Auto Mount (Montaje automático) si desea que el archivo encriptado se monte automáticamente. Introduzca la contraseña en el campo de arriba y de nuevo en el campo de abajo para verificar la configuración.

Haga clic en Next (Siguiente) para continuar, en Previous (Anterior) o en Exit (Salir) para abandonar el proceso de configuración.

Step 3-1 :Volume\_2 Encryption

This section allows you to set up a password for the selected drive. Select Auto Mount to automatically mount the encrypted drives without re-entering the password every time upon boot up.

☒ Auto Mount

Input Encryption Password :

Verify Encryption Password :

Previous

Next

Exit

En el paso Volume Configuration Summary (Resumen de configuración de volúmenes) se presentan las asignaciones de Volume Name (Nombre de volumen), el tipo de RAID, el File System (Sistema de archivos) utilizado, el Size (Tamaño) y el Disk (Disco).

Haga clic en Format (Formato) para continuar y en Previous (Anterior) para volver a los parámetros anteriores o en Exit (Salir) para cancelar los cambios.

Step 4 :Volume Configuration Summary

This section provides a summary of the configuration you just created. It will show the volume name, file format, disk size and disk array number.

☒ Encryption

☒ Auto Mount

☒ Enable

☐ Disable

|                                     | Volume Name | Type     | File System | Size   | Disk  |
|-------------------------------------|-------------|----------|-------------|--------|-------|
| <input checked="" type="checkbox"/> | Volume_1    | Standard | EXT 4       | 928 GB | Disk1 |
| <input checked="" type="checkbox"/> | Volume_2    | Standard | EXT 4       | 295 GB | Disk2 |

Previous

Format

Exit

Aparecerá un mensaje de advertencia para informarle de que se formatearán y borrarán todos los volúmenes y datos.

Haga clic en Sí para continuar.

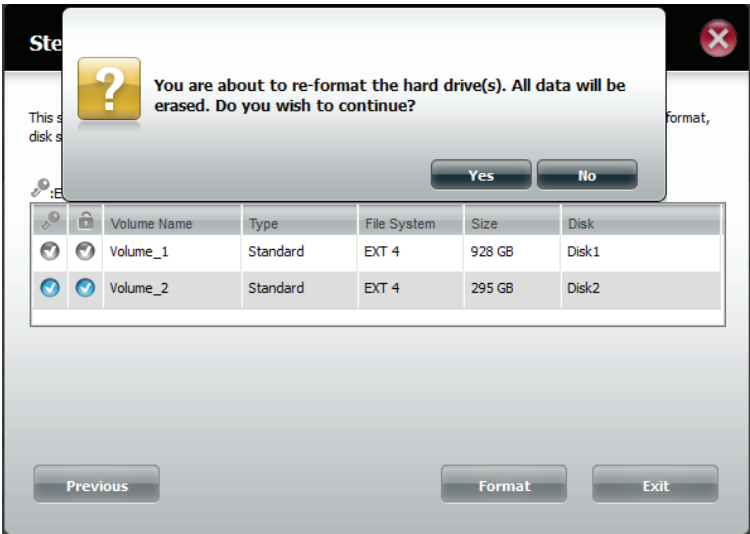

El particionamiento comenzará ahora. Espere mientras tiene lugar este proceso. No apague el NAS durante este proceso.

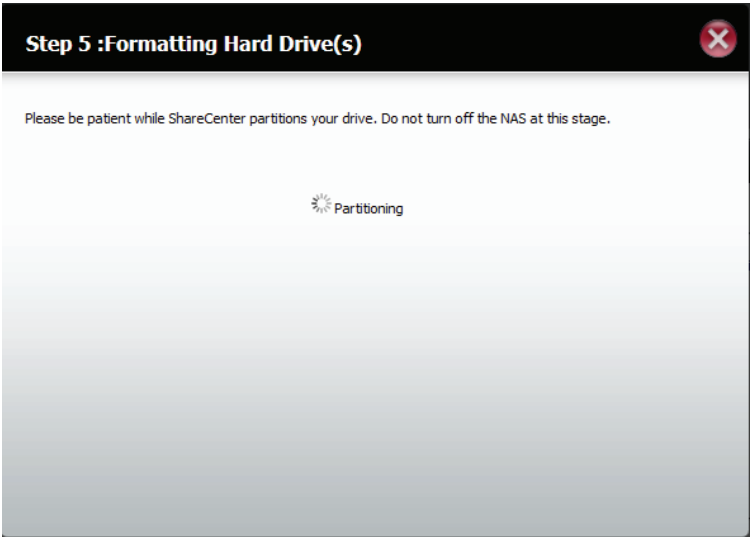

## Sección 4 - Configuración

Una vez que se ha completado la partición, comenzará el proceso de formato. Una barra de gráficos mostrará el volumen que se está formateando. No apague el NAS durante este proceso.

Si desea cambiar los parámetros en esta etapa, haga clic en Exit (Salir).

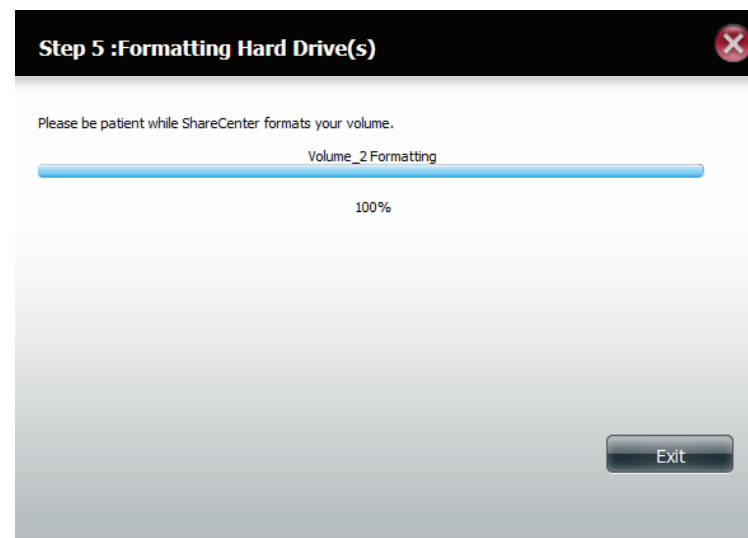

El sistema actualizará ahora todos los cambios realizados.

Espere mientras tiene lugar este proceso. No apague el NAS durante este proceso.

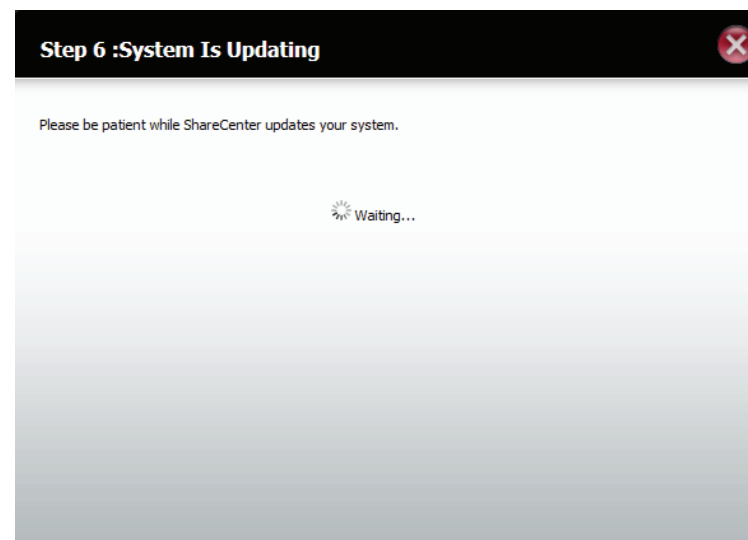

Se ha completado el asistente. Muestra los números de volumen, el sistema de archivos seleccionado, el tipo de RAID y la formación de discos del RAID.

Haga clic en Finish (Finalizar) para completar el proceso y empezar a utilizar el DNS-327L.

Para confirmar la encriptación del volumen siga la ruta Management, Disk Management, Volume Encryption (Gestión, Gestión del disco, Encriptación de volúmenes).

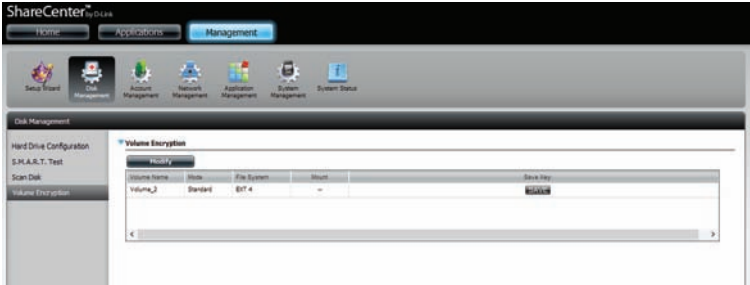
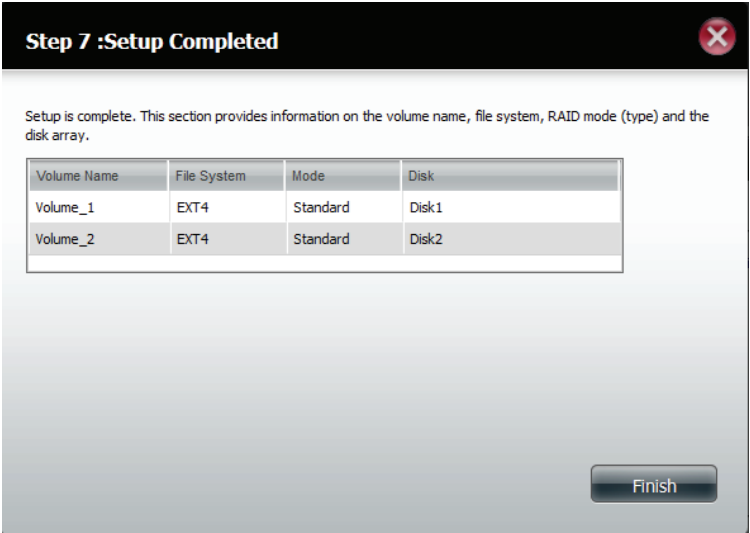

Seleccione el volumen encriptado y haga clic en el botón Save (Guardar). De este modo guardará la clave encriptada en el disco duro local para tenerla a su disposición en el futuro.

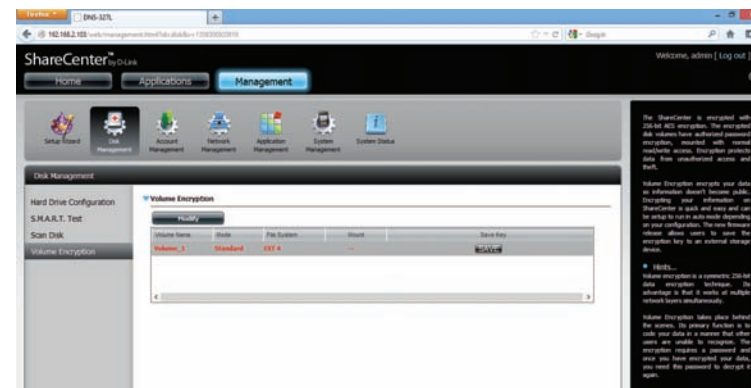

Guarde el archivo en el disco duro local. Según su explorador de web, Haga clic en OK (Aceptar) para guardar.

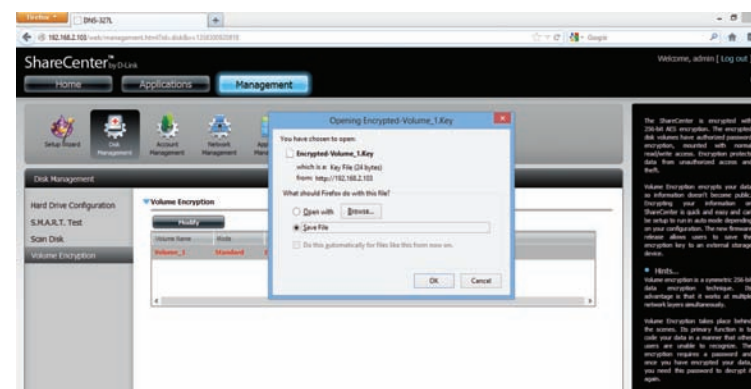

# JBOD

Seleccione JBOD para crear un volumen único de todas las unidades.

Haga clic en Next (Siguiente) para continuar.

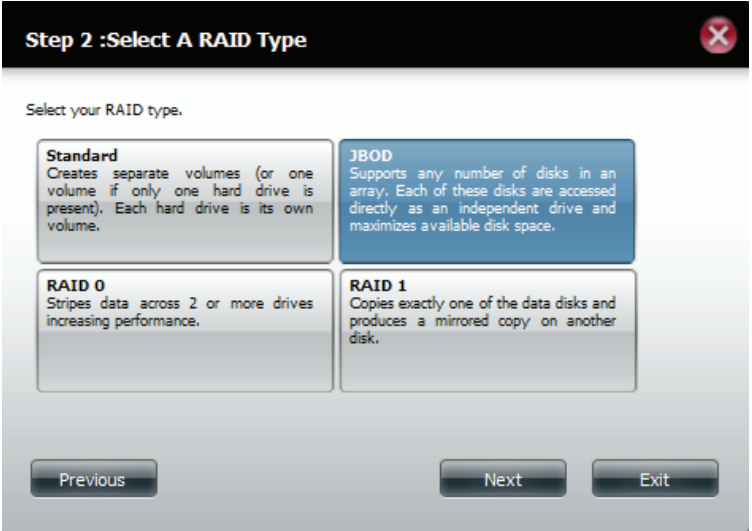

En el paso Volume Encryption (Encriptación de volúmenes), se codifican los volúmenes para mantenerlos a salvo de posibles hackers. Seleccione el volumen que desea encriptar marcando la casilla correspondiente. Puede seleccionar un volumen o muchos.

Haga clic en Next (Siguiente) para continuar.

## Sección 4 - Configuración

Aparece un mensaje de advertencia que indica que se ralentizan las velocidades de acceso.

Haga clic en Sí para continuar.

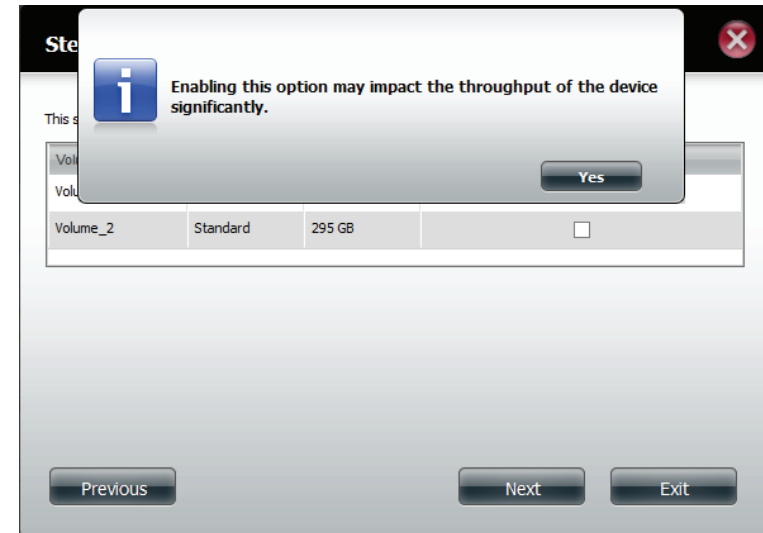

Haga clic en Auto Mount (Montaje automático) si desea que el archivo encriptado se monte automáticamente. Introduzca la contraseña en el campo de arriba y de nuevo en el campo de abajo para verificar la configuración.

Haga clic en Next (Siguiente) para continuar, en Previous (Anterior) o en Exit (Salir) para abandonar el proceso de configuración.

Si no introduce la contraseña en el campo correspondiente, aparecerá un mensaje indicándole que lo haga. Haga clic en Yes (Sí) para introducir los datos de montaje automático y la contraseña.

Haga clic en Next (Siguiente) para continuar.

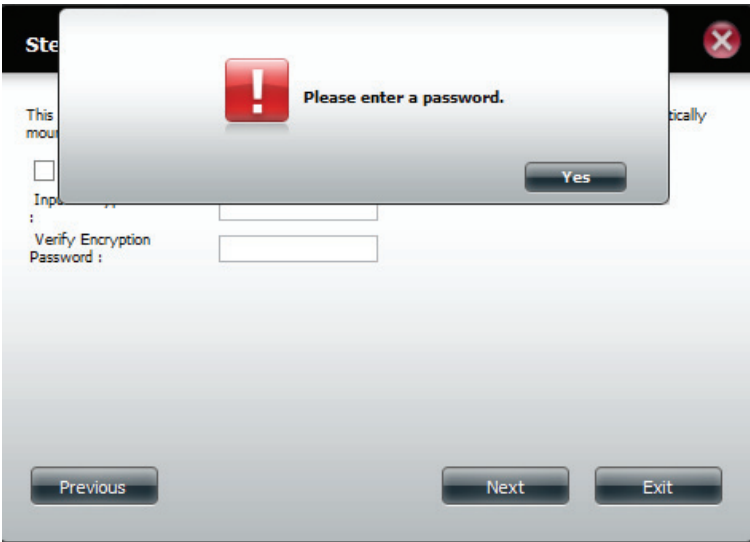

En el paso Volume Configuration Summary (Resumen de configuración de volúmenes) se presentan las asignaciones de Volume Name (Nombre de volumen), el tipo de RAID, el File System (Sistema de archivos) utilizado, el Size (Tamaño) y el Disk (Disco).

Haga clic en Format (Formato) para continuar y en Previous (Anterior) para volver a los parámetros anteriores o en Exit (Salir) para cancelar los cambios.

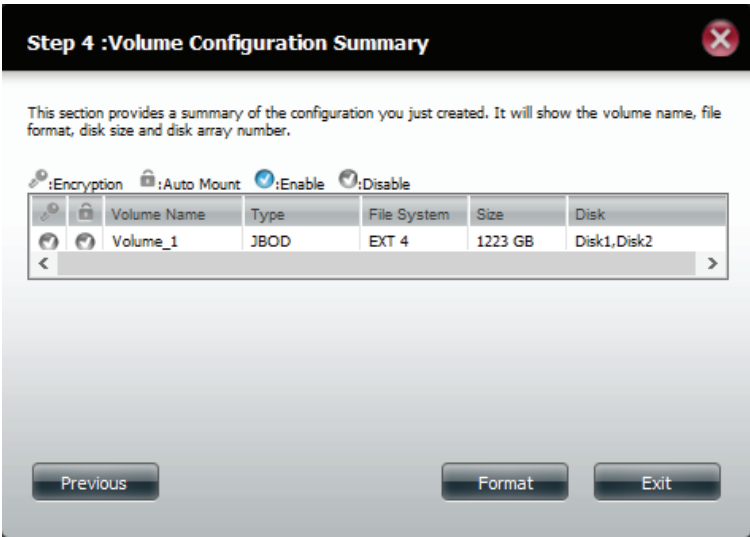

Aparecerá un mensaje de advertencia para informarle de que se formatearán y borrarán todos los volúmenes y datos.

Haga clic en Sí para continuar.

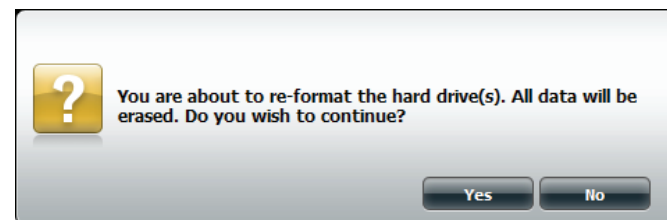

El particionamiento comenzará ahora. Espere mientras tiene lugar este proceso. No apague el NAS durante este proceso.

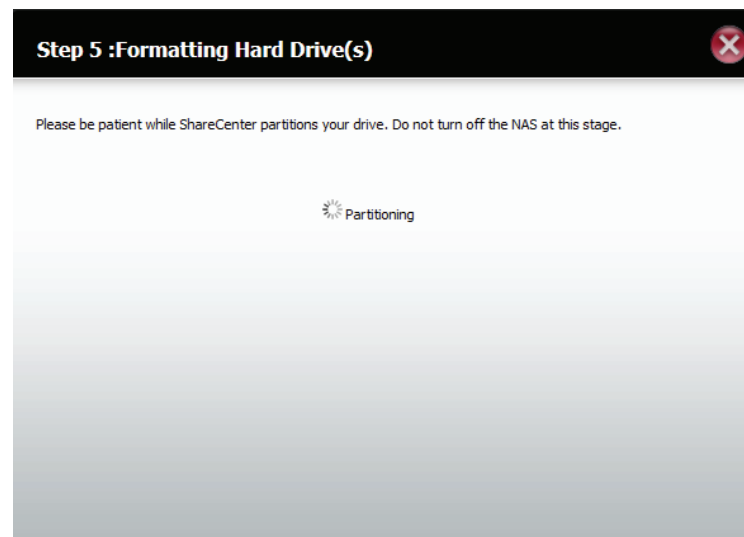

## Sección 4 - Configuración

---

Una vez que se ha completado la partición, comenzará el proceso de formato. Una barra de gráficos mostrará el volumen que se está formateando. No apague el NAS durante este proceso.

Si desea cambiar los parámetros en esta etapa, haga clic en Exit (Salir).

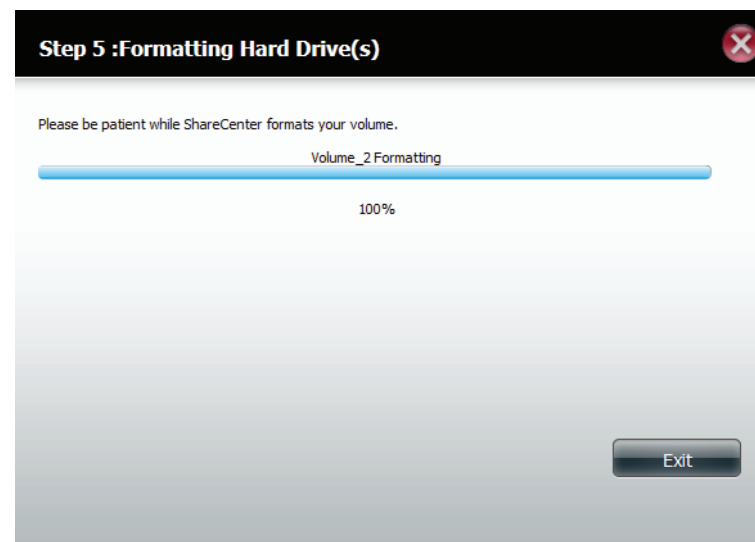

El sistema actualizará ahora todos los cambios realizados.

Espere mientras tiene lugar este proceso. No apague el NAS durante este proceso.

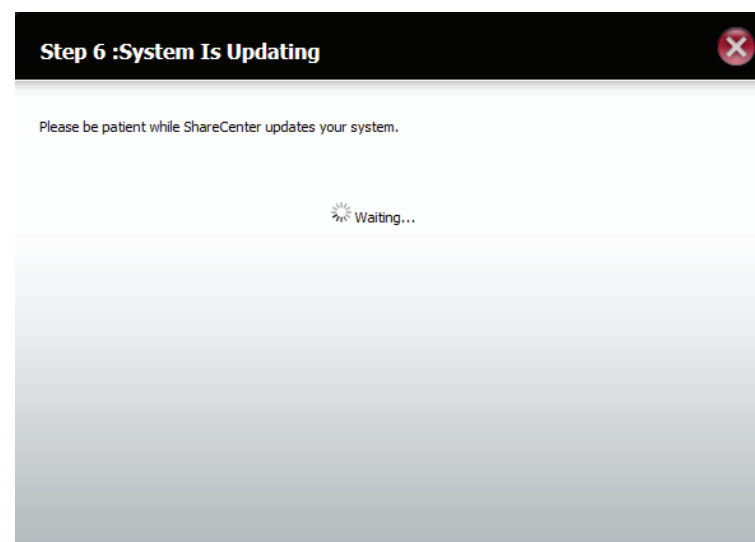

Se ha completado el asistente. Muestra los números de volumen, el sistema de archivos seleccionado, el tipo de RAID y la formación de discos del RAID.

Haga clic en Finish (Finalizar) para completar el proceso y empezar a utilizar el DNS-327L.

Para confirmar la encriptación del volumen siga la ruta Management, Disk Management, Volume Encryption (Gestión, Gestión del disco, Encriptación de volúmenes).

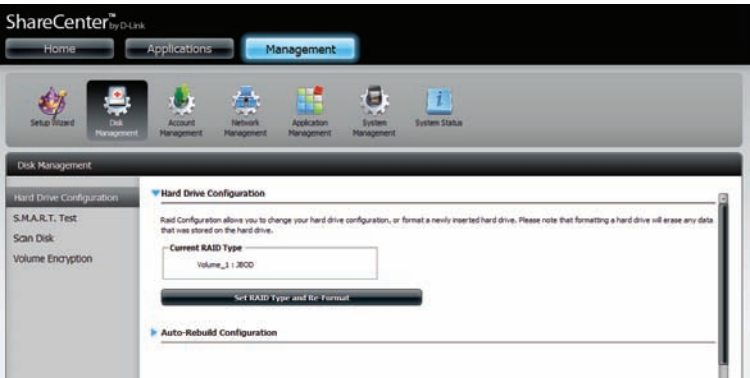
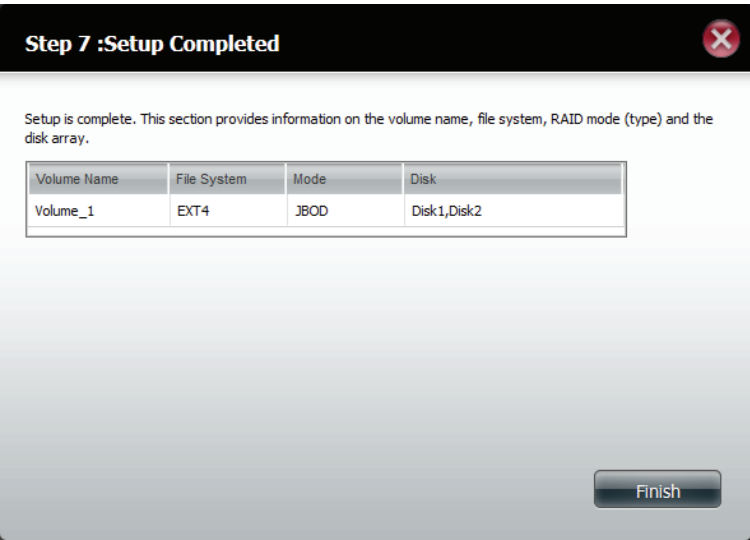

### RAID 0

Seleccione RAID 0 (secciona todas las unidades).

Haga clic en Next (Siguiente) para continuar.

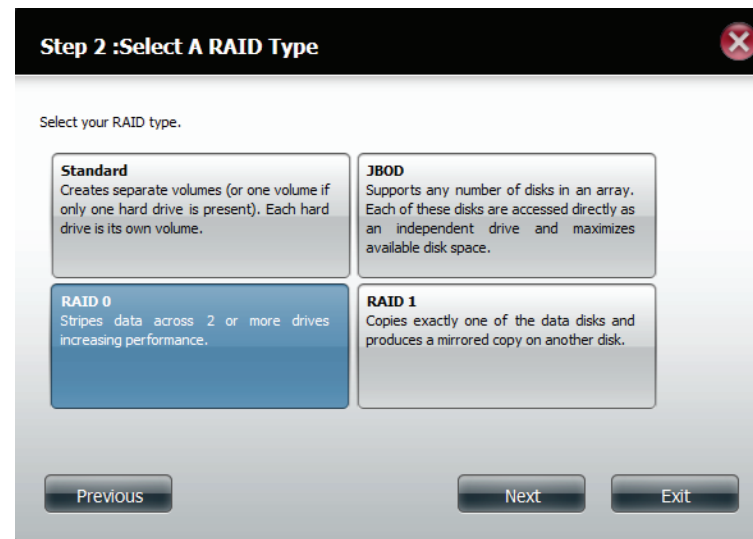

El campo RAID Size Settings (Configuración de tamaño de RAID) permite modificar el tamaño del volumen RAID. Utilice la barra de deslizamiento para cambiar el tamaño del RAID o introduzca un número en el campo previsto a tal efecto. Marque la casilla "Configure the remaining disk space as JBOD" (Configurar el espacio de disco restante como JBOD si desea utilizar el espacio restante para otra configuración RAID).

Haga clic en Next (Siguiente) para continuar.

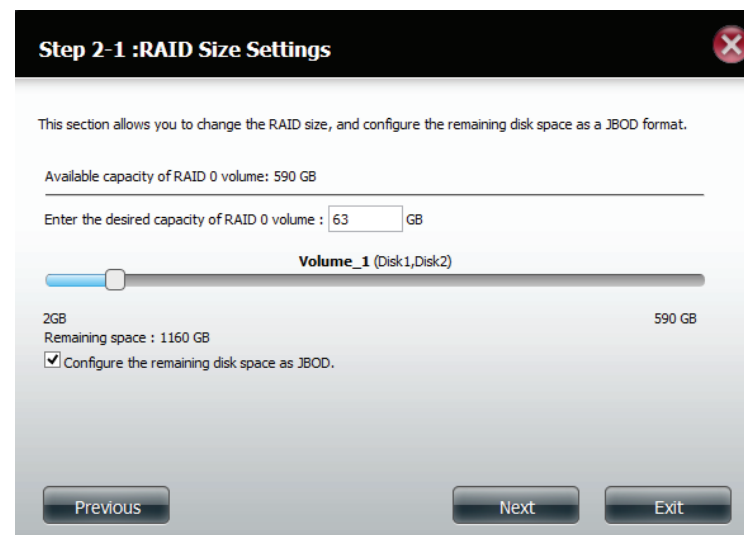

Sección 4 - Configuración

En el paso Volume Encryption (Encriptación de volúmenes), se codifican los volúmenes para mantenerlos a salvo de posibles hackers. Seleccione el volumen que desea encriptar marcando la casilla correspondiente. Puede seleccionar un volumen o muchos.

Haga clic en Next (Siguiente) para continuar.

Aparece un mensaje de advertencia que indica que se ralentizan las velocidades de acceso.

Haga clic en Sí para continuar.

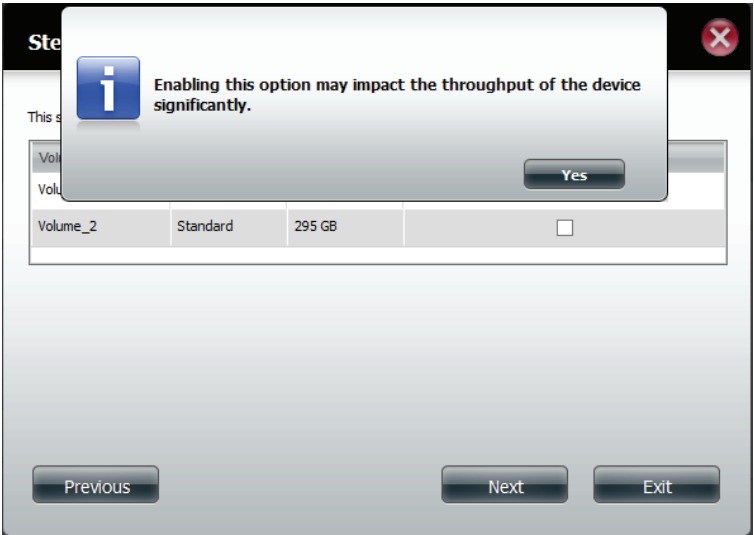

## Sección 4 - Configuración

Haga clic en Auto Mount (Montaje automático) si desea que el archivo encriptado se monte automáticamente. Introduzca la contraseña en el campo de arriba y de nuevo en el campo de abajo para verificar la configuración.

Haga clic en Next (Siguiente) para continuar, en Previous (Anterior) o en Exit (Salir) para abandonar el proceso de configuración.

Si no introduce la contraseña en el campo correspondiente, aparecerá un mensaje indicándole que lo haga. Haga clic en Yes (Sí) para introducir los datos de montaje automático y la contraseña.

Haga clic en Next (Siguiente) para continuar.

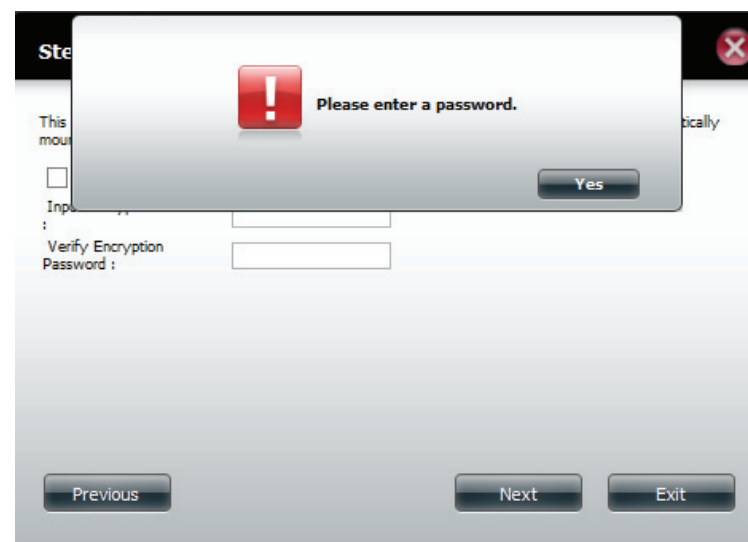

El "Resumen de configuración del volumen" muestra los detalles de toda las unidades configuradas. Compruebe los detalles en la lista y haga clic en Formatear para continuar o haga clic en Anterior para realizar cambios.

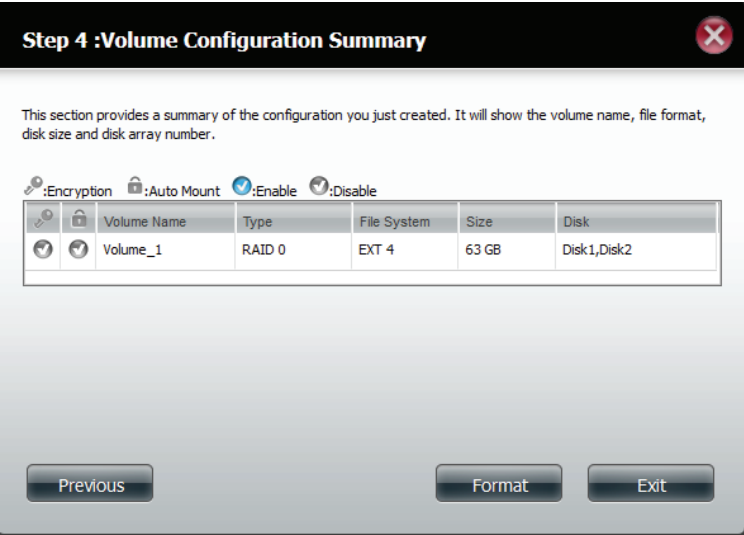

Aparecerá un mensaje de advertencia para informarle de que se formatearán y borrarán todos los volúmenes y datos.

Haga clic en Sí para continuar.

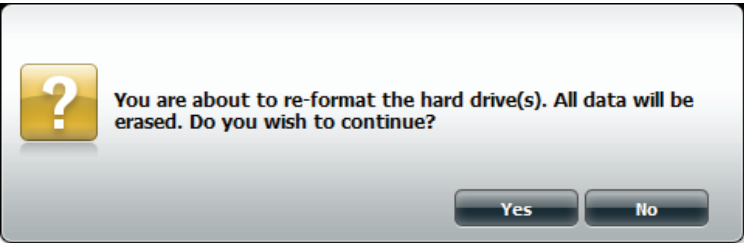

El particionamiento comenzará ahora. Espere mientras tiene lugar este proceso. No apague el NAS durante este proceso.

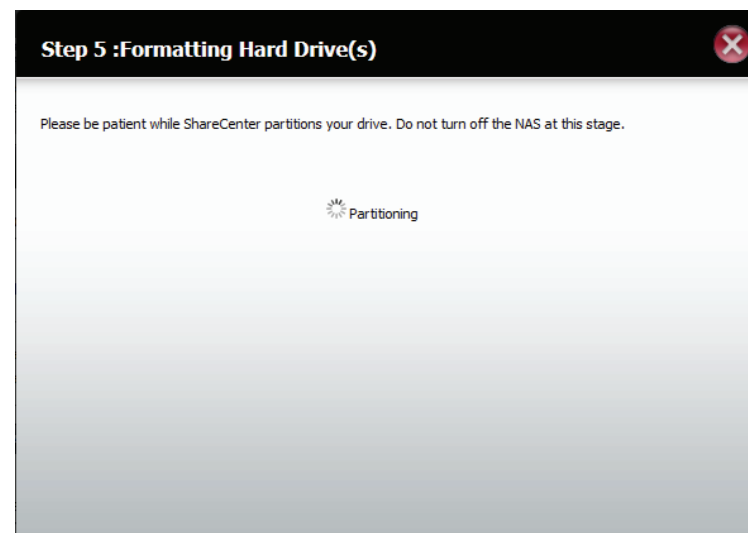

El sistema formatea el volumen.

Si desea cambiar los parámetros en esta etapa, haga clic en Exit (Salir).

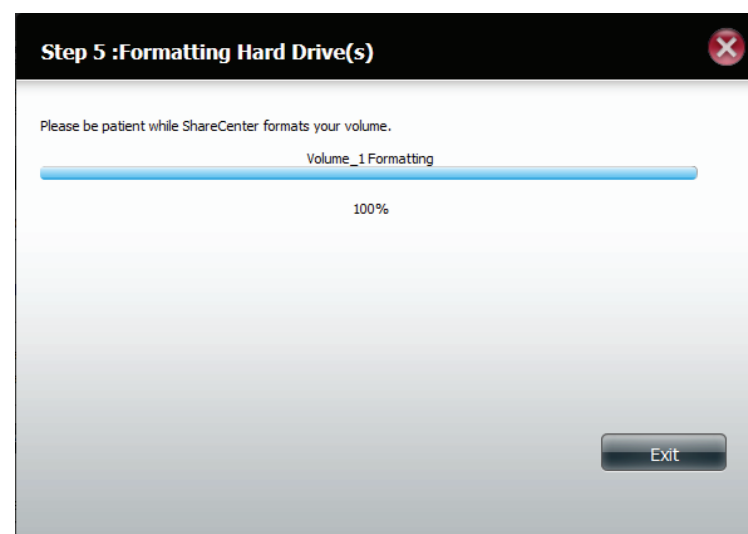

El sistema actualizará ahora todos los cambios realizados.

Espere mientras tiene lugar este proceso. No apague el NAS durante este proceso.

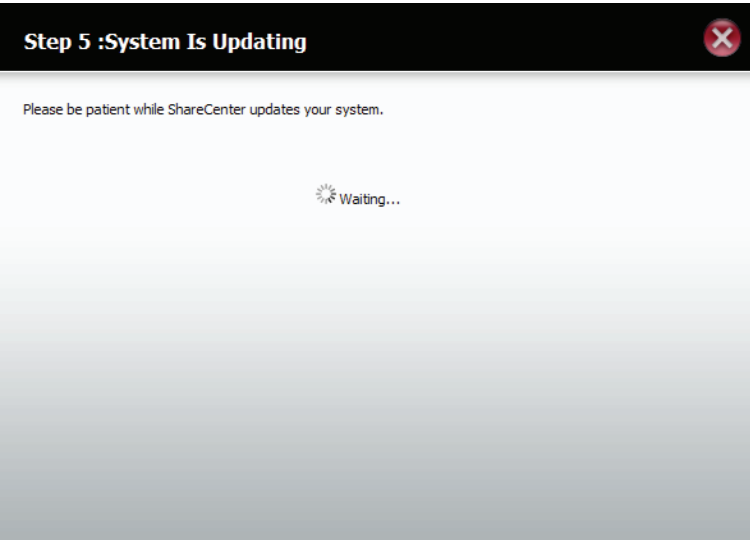

Se ha completado el asistente. Muestra los números de volumen, el sistema de archivos seleccionado, el tipo de RAID y la formación de discos del RAID.

Haga clic en Finish (Finalizar) para completar el proceso y empezar a utilizar el DNS-327L.

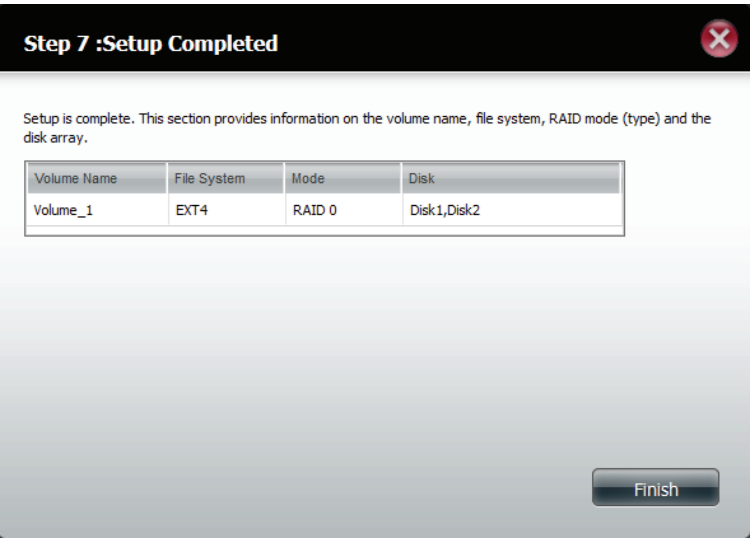

El asistente le devuelve a la página principal de Hard Drive Configuration (Configuración de discos).

Podrá ver los cambios en Current RAID Type (Tipo de RAID actual).

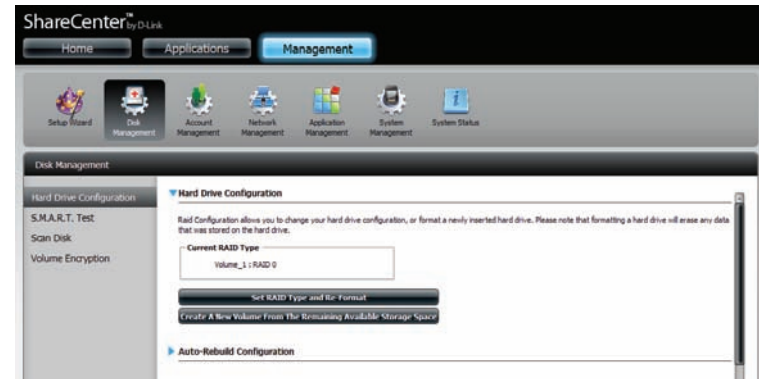

RAID 1

Seleccione RAID 1 para crear un reflejo de todas las unidades.

Haga clic en Next (Siguiente) para continuar.

Consulte la información del disco físico en Physical Disk Information.

Haga clic en Next (Siguiente) para continuar.

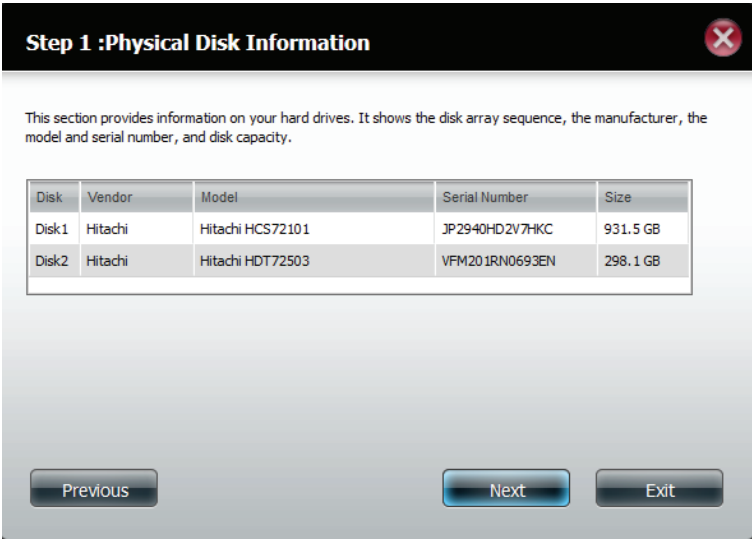

Seleccione el tipo de RAID deseado en Select a RAID Type.

Haga clic en Next (Siguiente) para continuar.

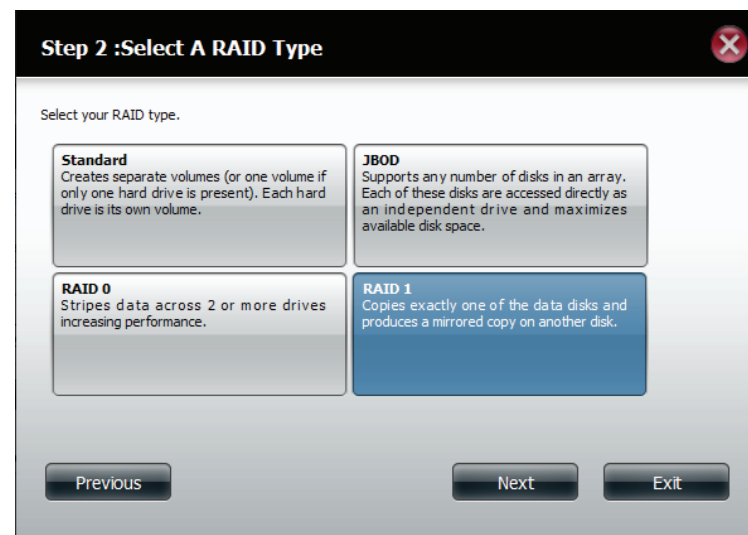

El campo RAID Size Settings (Configuración de tamaño de RAID) permite modificar el tamaño del volumen RAID. Utilice la barra de deslizamiento para cambiar el tamaño del RAID o introduzca un número en el campo previsto a tal efecto. Marque la casilla "Configure the remaining disk space as JBOD" (Configurar el espacio de disco restante como JBOD si desea utilizar el espacio restante para otra configuración RAID.

Haga clic en Next (Siguiente) para continuar.

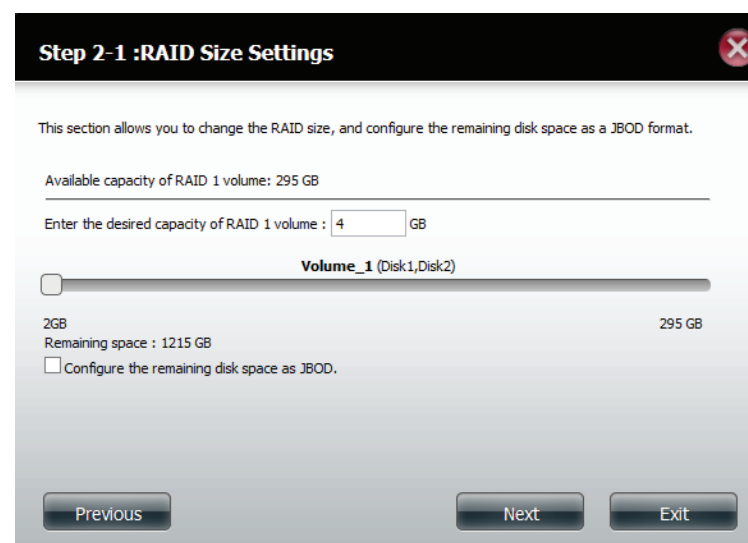

Haga clic en Enable Auto-Rebuild (Activar reconstrucción automática) para reconstruir automáticamente una unidad que ha fallado si ha sido sustituida por una nueva.

Seleccione Disable Auto-Rebuild (Desactivar reconstrucción automática) si desea iniciar manualmente el proceso de reconstrucción después de sustituir una unidad que ha fallado.

Haga clic en Next (Siguiente) para continuar.

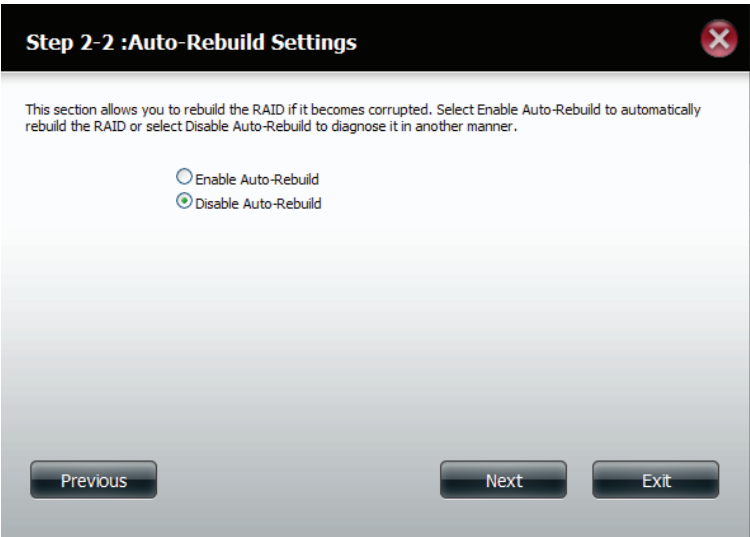

En el paso Volume Encryption (Encriptación de volúmenes), se codifican los volúmenes para mantenerlos a salvo de posibles hackers. Seleccione el volumen que desea encriptar marcando la casilla correspondiente. Puede seleccionar un volumen o muchos.

Haga clic en Next (Siguiente) para continuar.

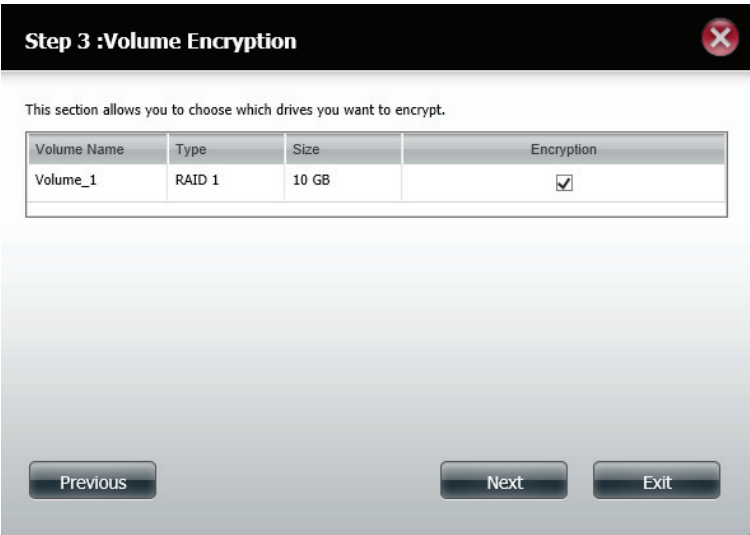

## Sección 4 - Configuración

Aparece un mensaje de advertencia que indica que se ralentizan las velocidades de acceso.

Haga clic en Sí para continuar.

Haga clic en Auto Mount (Montaje automático) si desea que el archivo encriptado se monte automáticamente. Introduzca la contraseña en el campo de arriba y de nuevo en el campo de abajo para verificar la configuración.

Haga clic en Next (Siguiente) para continuar, en Previous (Anterior) o en Exit (Salir) para abandonar el proceso de configuración.

Si no introduce la contraseña en el campo correspondiente, aparecerá un mensaje indicándole que lo haga. Haga clic en Yes (Sí) para introducir los datos de montaje automático y la contraseña.

Haga clic en Next (Siguiente) para continuar.

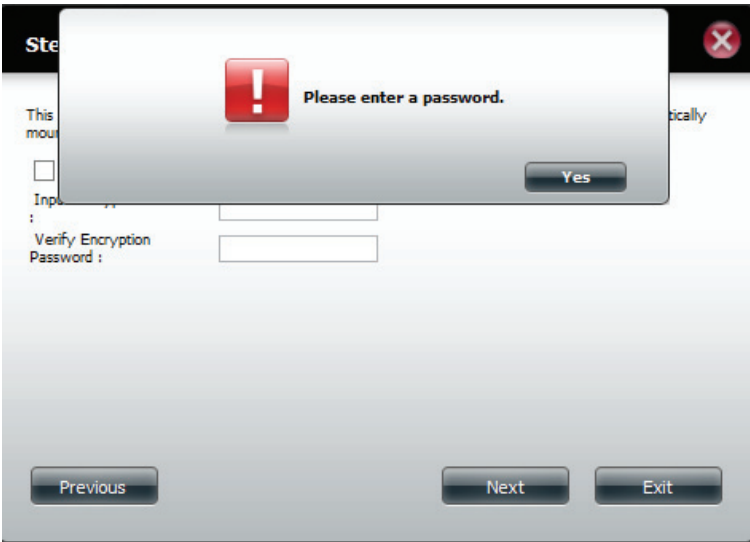

El "Resumen de configuración del volumen" muestra los detalles de toda las unidades configuradas. Compruebe los detalles en la lista y haga clic en Formatear para continuar o haga clic en Anterior para realizar cambios.

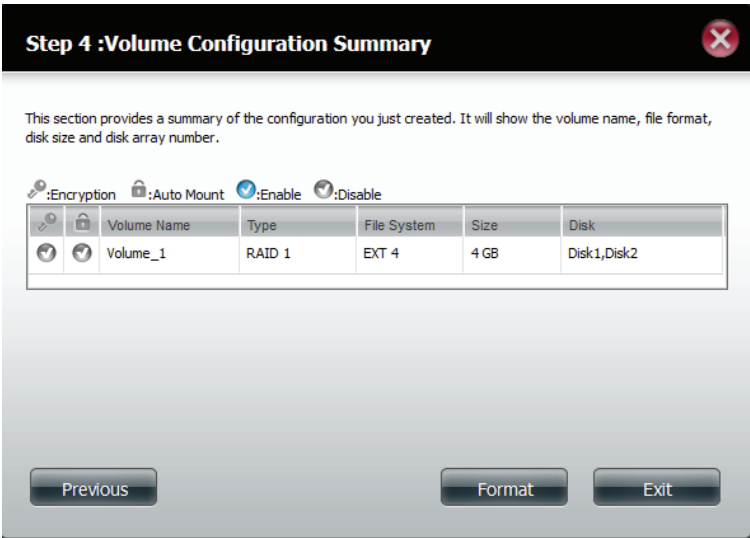

El particionamiento comenzará ahora. Espere mientras tiene lugar este proceso. No apague el NAS durante este proceso.

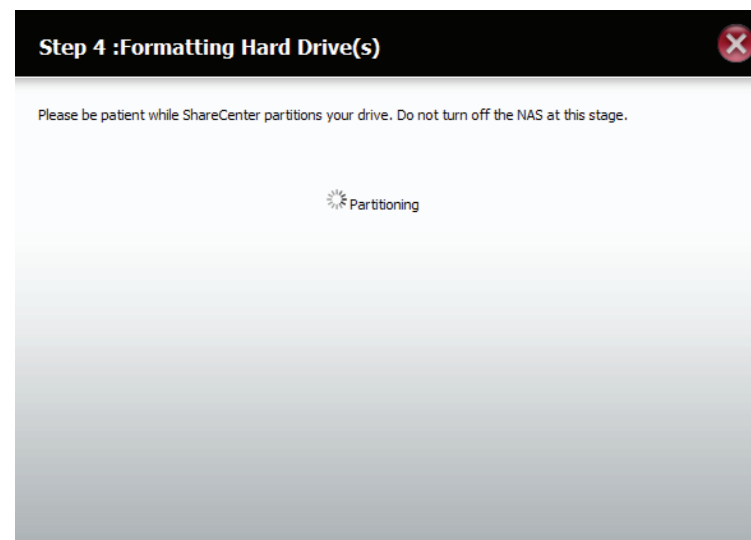

El sistema formatea el volumen.

Si desea cambiar los parámetros en esta etapa, haga clic en Exit (Salir).

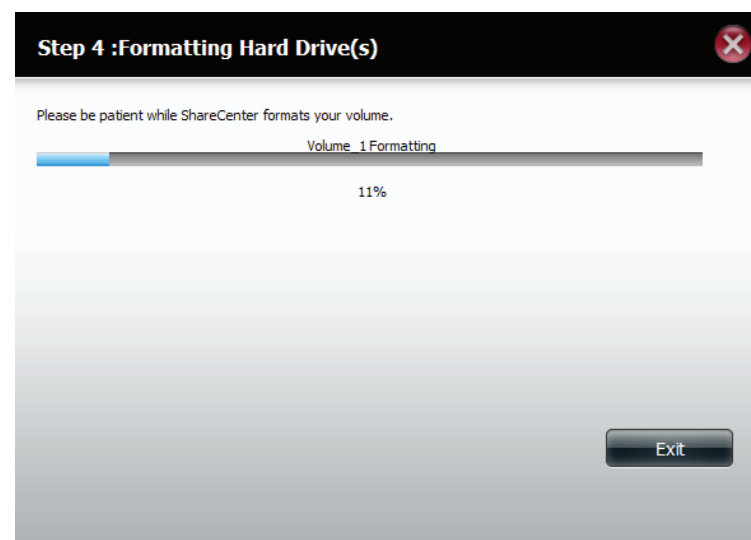

El sistema se actualiza.

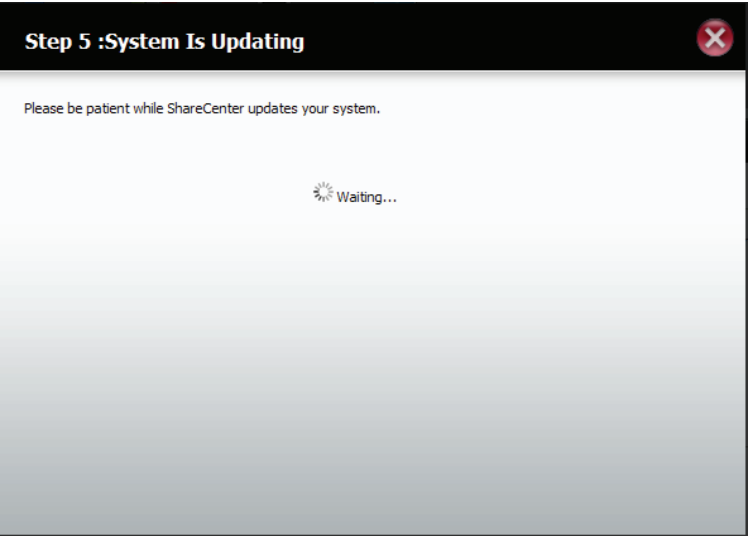

La configuración ha finalizado. La configuración indica el nombre del volumen, el sistema de archivos y el modo seleccionados.

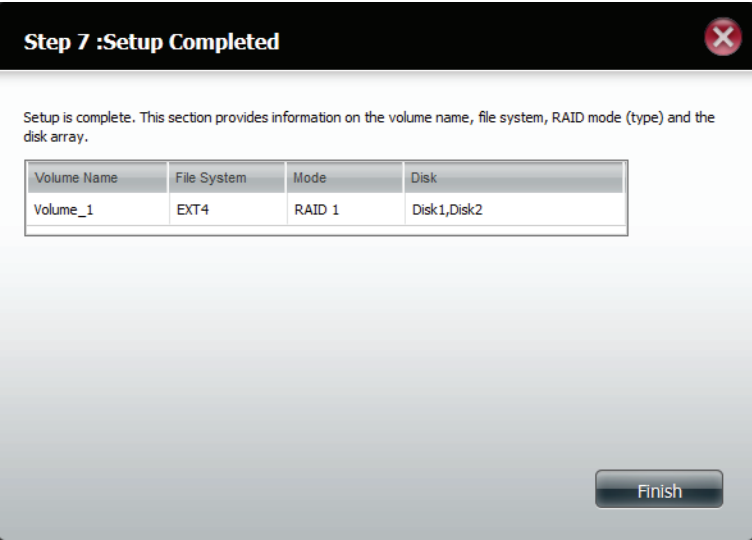

Una vez completado el asistente ShareCenter™ volverá a la pantalla principal.

Se mostrará la configuración RAID 1 que acaba de establecer.

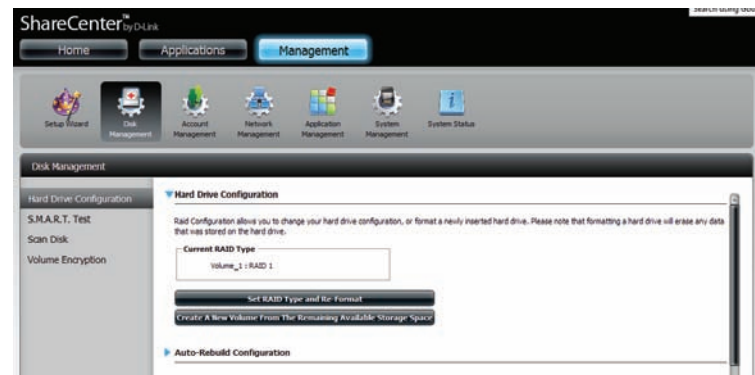

### Actualización del modo estándar a RAID 1

El modo estándar no ofrece ninguna redundancia ni seguridad de los datos. Por lo tanto, es mejor migrar desde el modo estándar a RAID 1. Para ello, siga estas instrucciones:

Paso 1 - Inserte un segundo disco duro en el DNS-327L.

Paso 2 - Vuelva a colocar la tapa y reinicie el DNS-327L.

Paso 3 - Vaya a Management (Gestión), Disk Management (Gestión de disco), Hard Drive Configuration (Configuración del disco duro). Hay dos opciones disponibles: Set RAID Type and Re-Format (Establecer tipo de RAID y volver a formatear) o Format the new drive as Standard type (Formatee la nueva unidad como tipo Estándar). Si selecciona la última opción, el Asistente para la configuración del disco duro muestra seis procedimientos pero si selecciona Set RAID Type and Re-Format (Establecer tipo de RAID y volver a formatear), el Asistente para la configuración del disco duro solo cuenta con cuatro procedimientos. Observe las dos imágenes siguientes para comparar.

Haga clic en Next (Siguiente) para continuar.

Formatee la nueva unidad como tipo Estándar.

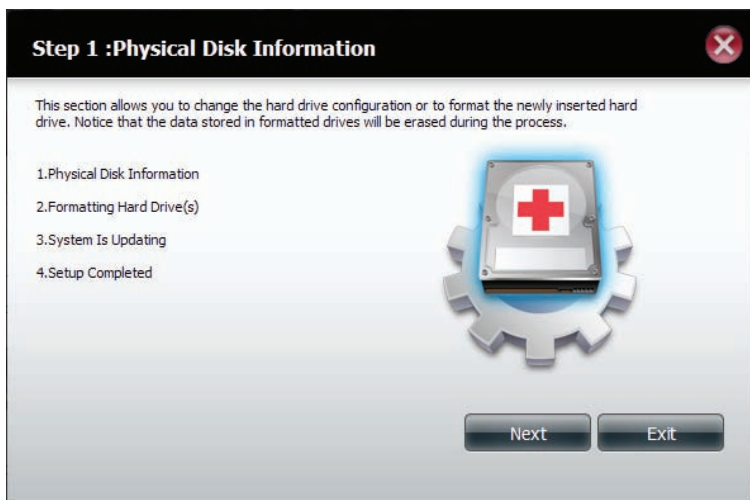

Establecer tipo de RAID y volver a formatear.

## Sección 4 - Configuración

Paso 4 - Dentro de Physical Disk Information (Información del disco físico) podrá ver la unidad que acaba de instalar. Proporciona la ubicación de la ranura, el proveedor, el número de modelo, el número de serie y el tamaño del disco.

Justo debajo de este cuadro de información existe una casilla de selección que ofrece la opción de reconfigurar la unidad en RAID 1. Haga clic en la casilla de selección para continuar.

Haga clic en Next (Siguiente) para continuar.

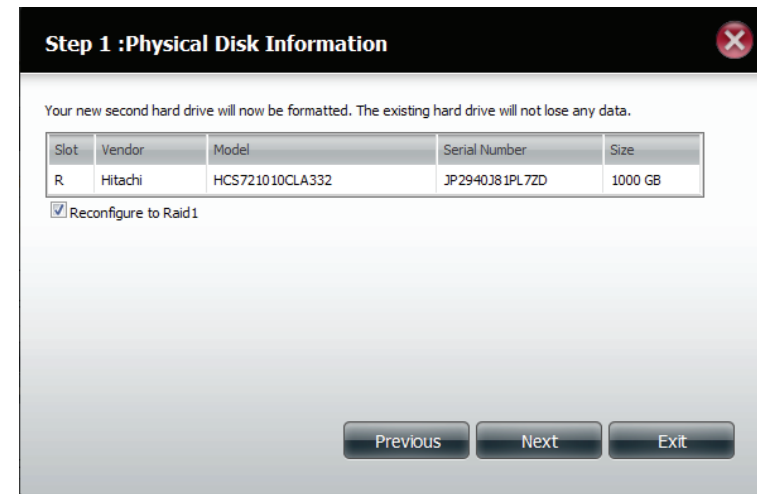

| Slot | Vendor  | Model            | Serial Number   | Size    |
|------|---------|------------------|-----------------|---------|
| R    | Hitachi | HCS7210 10CLA332 | JP2940J8 1PL7ZD | 1000 GB |

Below the table, there is a checkbox labeled "Reconfigure to Raid1" which is checked. At the bottom of the window, there are three buttons: "Previous", "Next", and "Exit".

Paso 5 - dentro de Auto-Rebuild Settings (Parámetros de reconstrucción automática), seleccione si desea enable auto rebuild (activar la reconstrucción automática) o disable auto rebuild (desactivar la reconstrucción automática).

Haga clic en Next (Siguiente) para continuar.

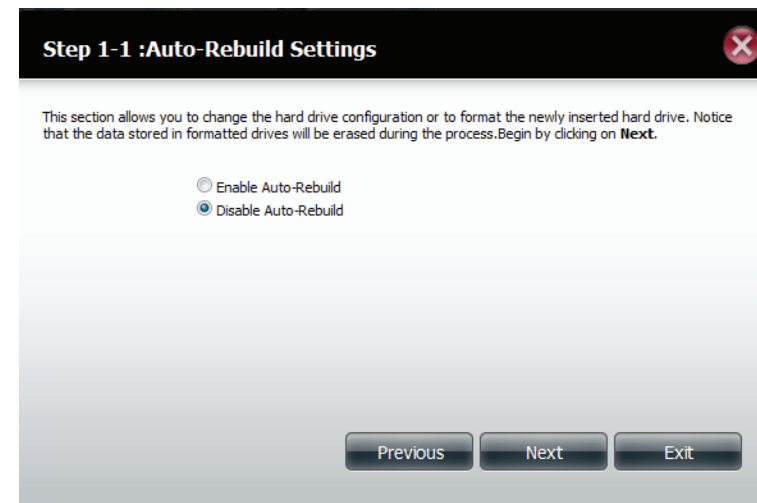

## Sección 4 - Configuración

Paso 6 - Aparecerá un mensaje de advertencia solicitándole que confirme que desea formatear el disco duro. Haga clic en Yes (Sí) para continuar o en No para salir.

Haga clic en Next (Siguiente) para continuar.

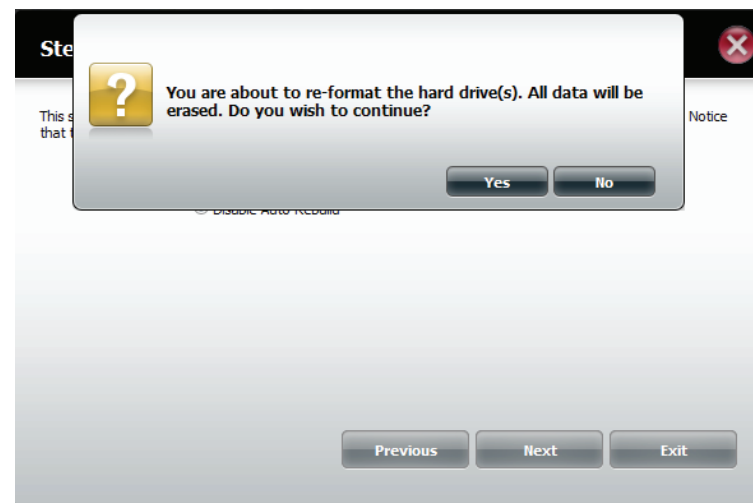

Paso 7 - El software se comunica con el hardware para crear una lista.

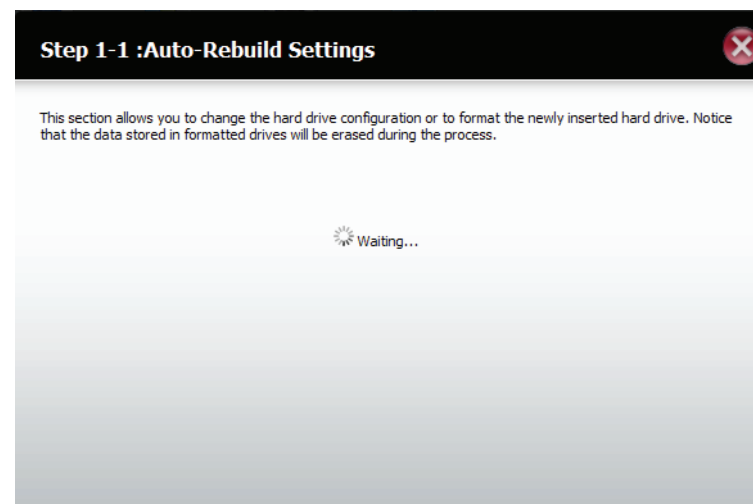

Paso 8 - El asistente formatea la unidad de disco duro.

Haga clic en Next (Siguiente) para continuar.

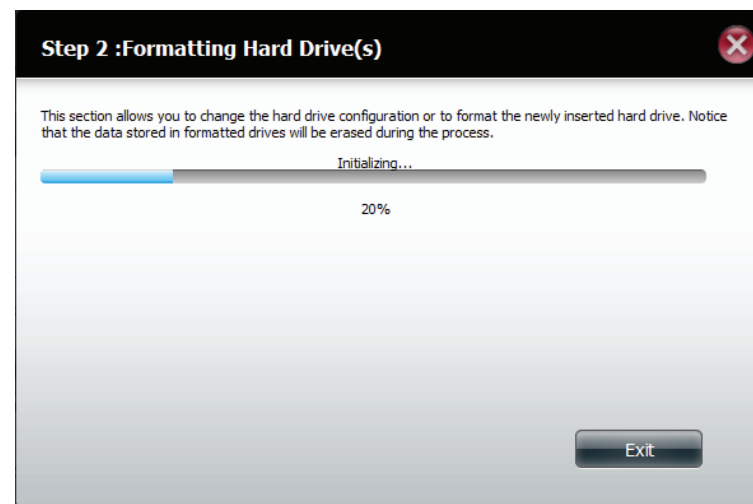

Paso 9 - El sistema se actualiza.

Haga clic en Next (Siguiente) para continuar.

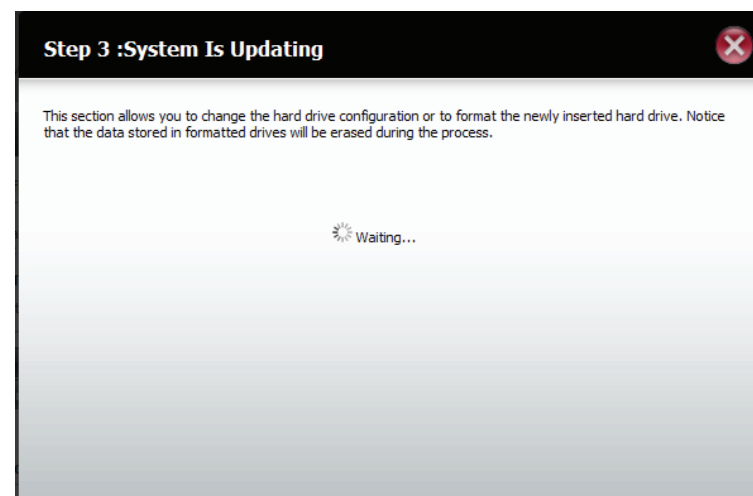

Paso 10 - La configuración se ha completado cuando muestra la información final sobre la ranura, el proveedor, el número de modelo y el número de serie.

Haga clic en Finalizar para continuar.

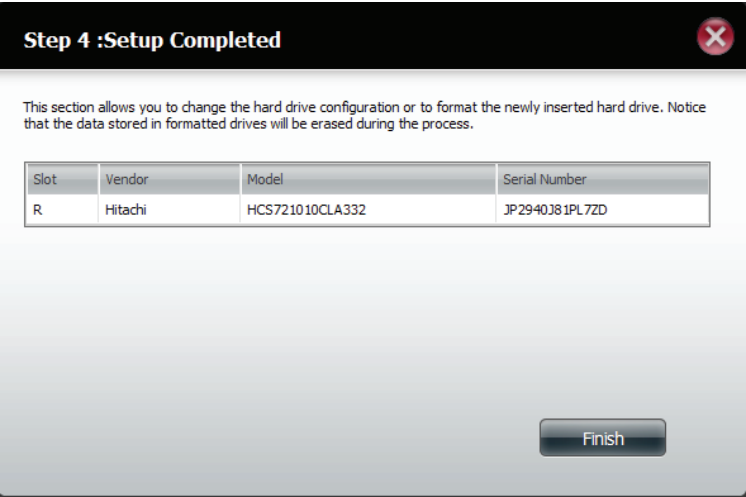

Paso 11 - El asistente vuelve a la configuración del disco duro principal.

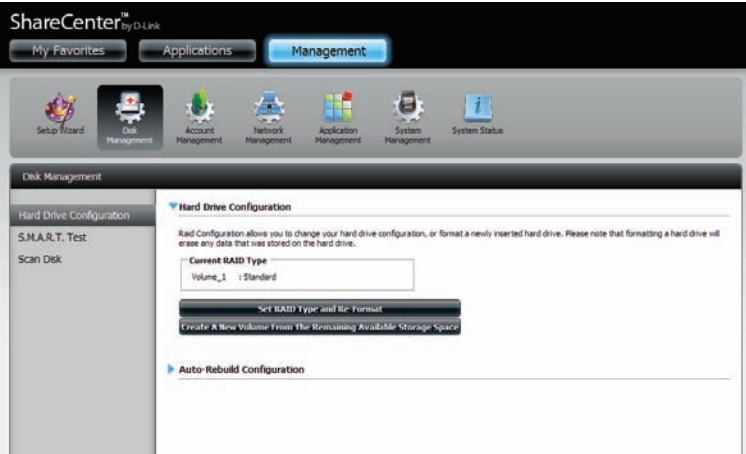

## Prueba S.M.A.R.T.

S.M.A.R.T. es la sigla en inglés de "tecnología para la automonitorización, el análisis y la generación de informes". Es un sistema en un disco duro utilizado para monitorizar y crear un informe sobre el estado de la unidad. Si el DD aparece en gris, significa que no admite S.M.A.R.T.

Para ejecutar la prueba S.M.A.R.T., seleccione el disco duro en el que desea realizar la prueba S.M.A.R.T. Seleccione si desea ejecutar una prueba S.M.A.R.T. rápida o ampliada. Después, pulse Start (Inicio) para ejecutar la prueba. Haga clic en el botón Create Schedule (Crear programa) para ejecutar la prueba en una fecha y hora predeterminadas.

Por lo general, la prueba rápida tarda menos de 10 minutos. Esta prueba comprobará el rendimiento eléctrico, mecánico y de lectura del disco duro. Los resultados se muestran con los valores Passed/Failed (Correcto/Error) en la interfaz de usuario web y se pueden enviar también como una alerta por correo electrónico.

La prueba ampliada necesita mucho más tiempo para completarse. Sin embargo, es más exhaustiva comparada con la prueba rápida.

Un mensaje de advertencia le pedirá que detenga todos los servicios y la actividad de red.

Haga clic en Yes (Sí) para continuar la prueba S.M.A.R.T. rápida.

Se ejecutará la prueba y el porcentaje completado aparecerá en la ficha Progreso.

El botón Inicio se convertirá en un botón Detener.

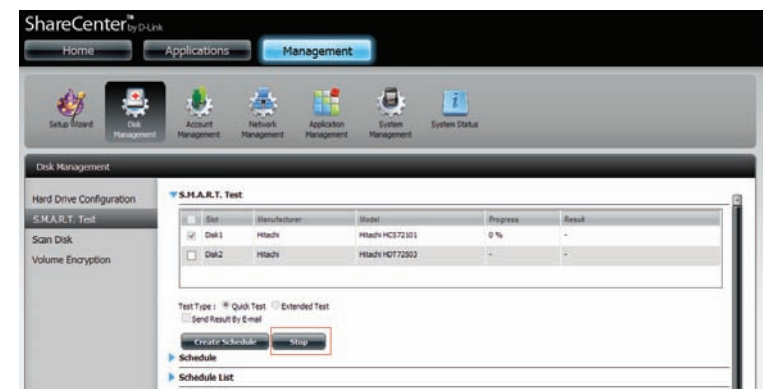
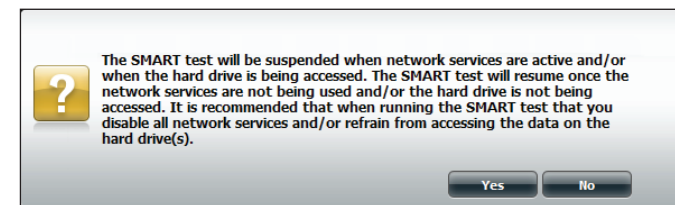
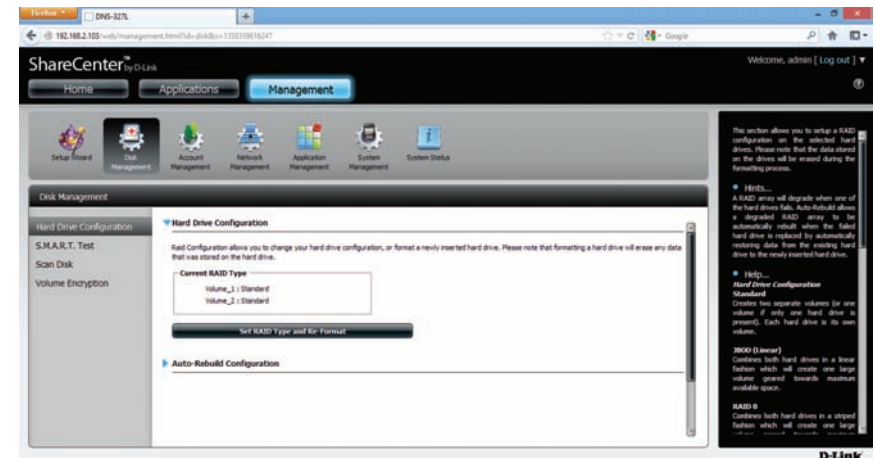

Cuando finalice la prueba, los resultados se mostrarán en la columna Result (Resultado).

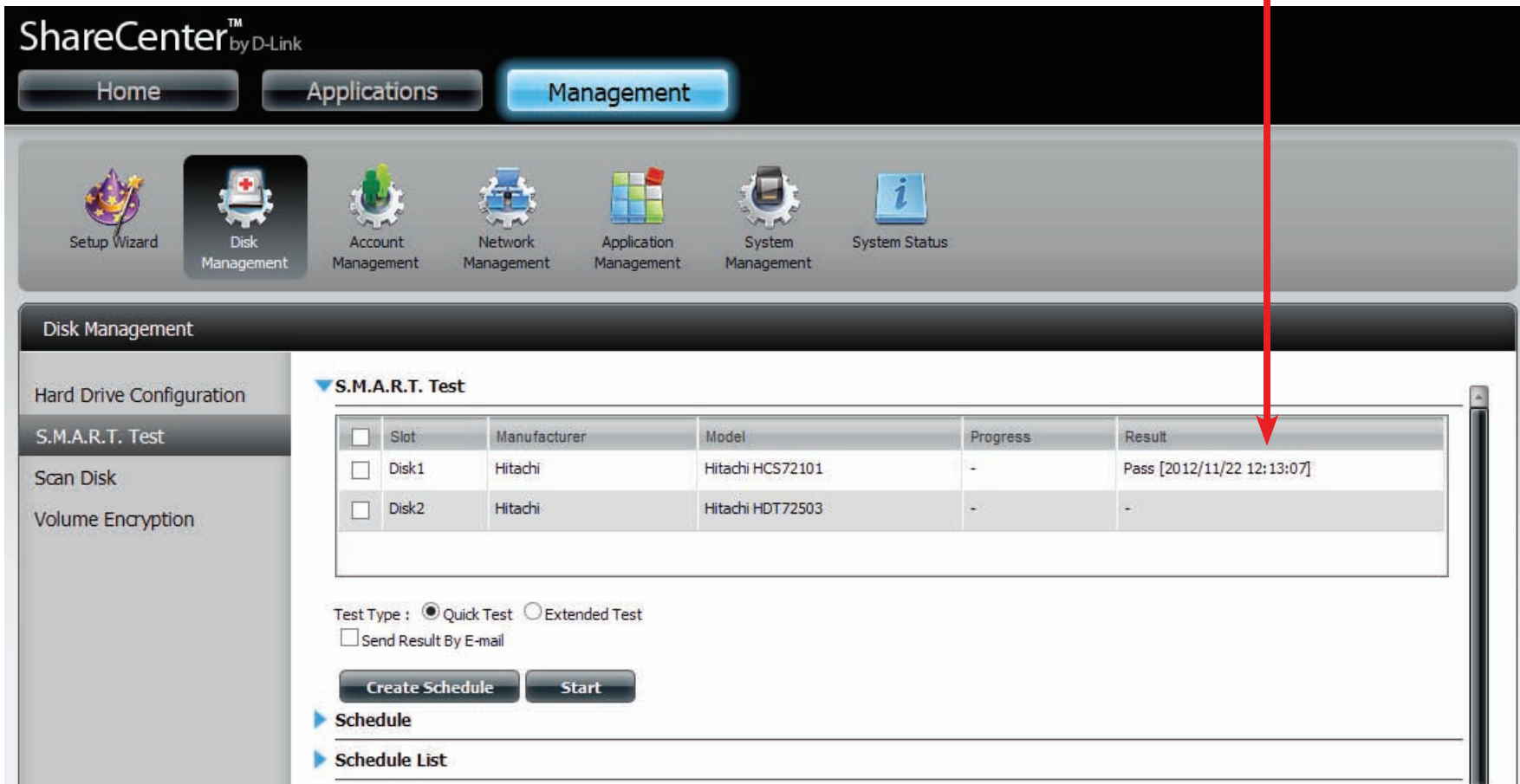

| <input type="checkbox"/> | Slot  | Manufacturer | Model            | Progress | Result                     |
|--------------------------|-------|--------------|------------------|----------|----------------------------|
| <input type="checkbox"/> | Disk1 | Hitachi      | Hitachi HCS72101 | -        | Pass [2012/11/22 12:13:07] |
| <input type="checkbox"/> | Disk2 | Hitachi      | Hitachi HDT72503 | -        | -                          |

Below the table, there are options for 'Test Type' (Quick Test selected, Extended Test unselected) and a checkbox for 'Send Result By E-mail'. There are also 'Create Schedule' and 'Start' buttons. At the bottom, there are links for 'Schedule' and 'Schedule List'. A red arrow points from the text above to the 'Result' column header in the table.

## Creación de un programa

Para crear un programa, seleccione los discos o volúmenes en los que va a ejecutar la prueba. Dentro de Schedule (Programa), seleccione el periodo (Daily/Weekly/Monthly)(diario/semanal/mensual) y seleccione a continuación la hora del menú desplegable.

Haga clic en Crear

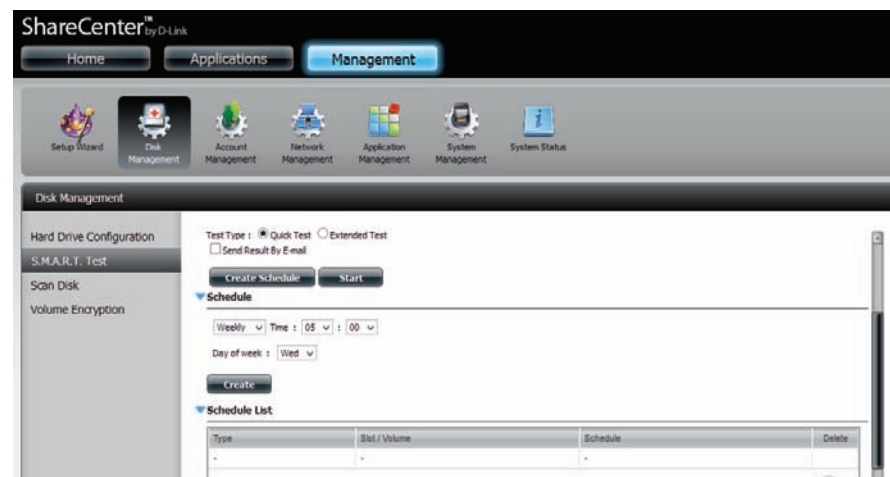

Para ver la lista de programas, haga clic en la flecha Schedule List (Lista de programas). Aparecerá una nueva tabla que muestra los detalles del nuevo programa creado.

Para borrar un programa, haga clic en la Trash Can (Papelera de reciclaje).

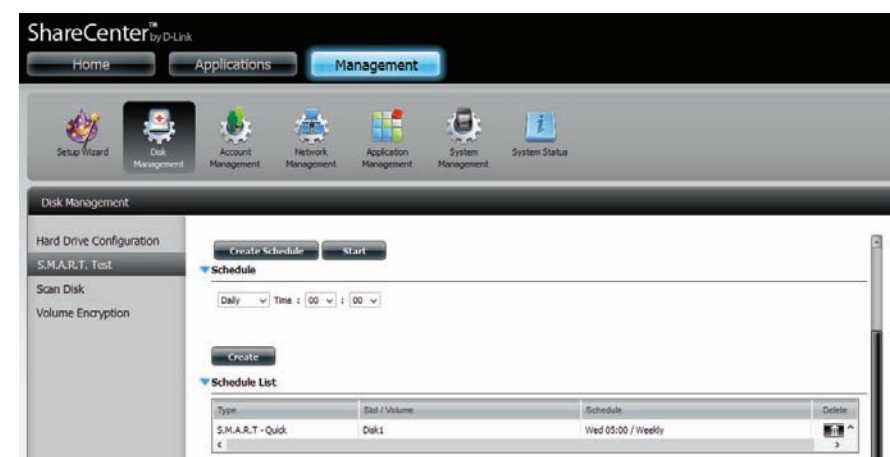

### Explorar disco

A través de Scan Disk (Explorar disco) se pueden realizar pruebas del sistema de archivos del disco en el ShareCenter™. Explorar disco explorará el sistema de archivos de los discos en busca de errores o corrupción.

Haga clic en Management (Gestión), Disk Management (Gestión del disco) y, a continuación, en Scan Disk (Scan Disk).

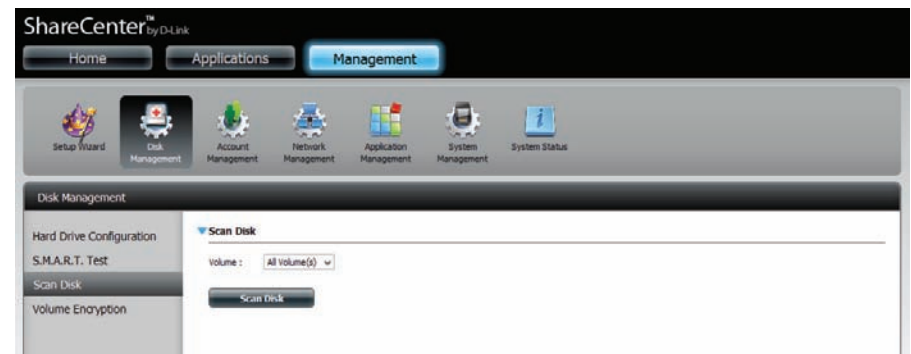

En la lista desplegable, seleccione el volumen que desea explorar.

Haga clic en Explorar disco

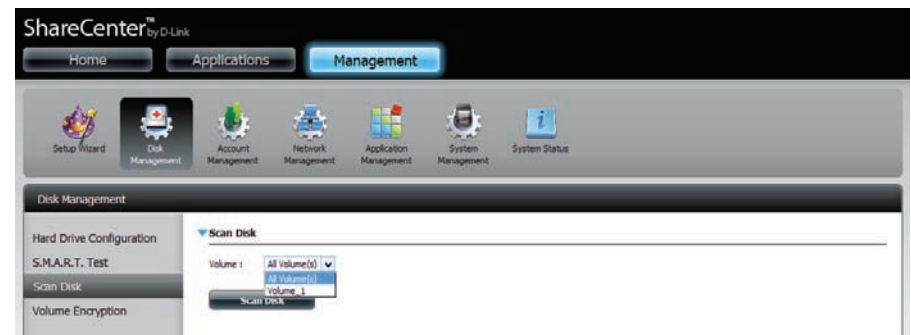

Un mensaje de advertencia le pedirá que detenga el funcionamiento de todos los servicios (la actividad del disco duro y de la red).

Haga clic en Yes (Sí) para continuar o en No para cancelar.

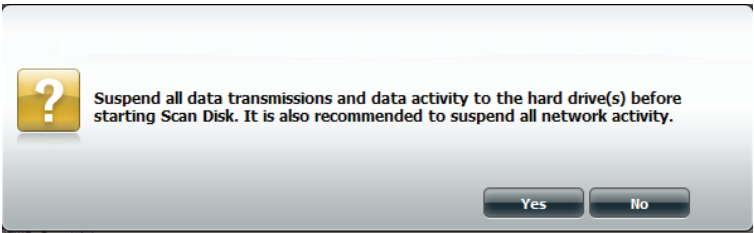

El DNS-327L inicializará el volumen o volúmenes existentes y comenzará la exploración.

Espere mientras el software explora el volumen o haga clic en Exit (Salir) para cancelar la exploración.

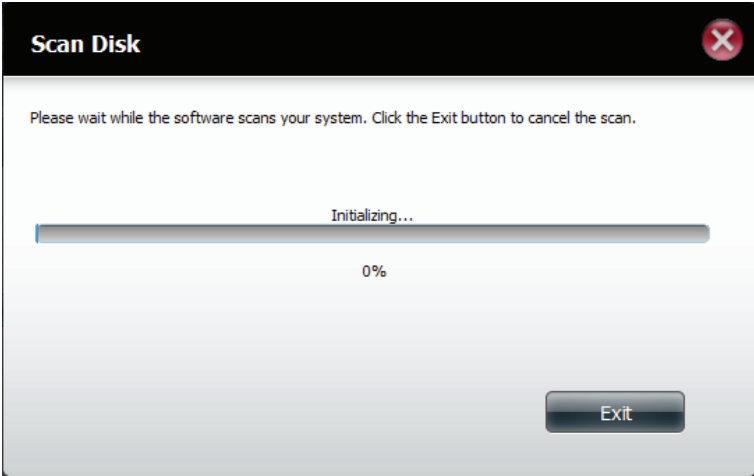

Cuando se complete la exploración, la tabla mostrará Correcto o Error.

Haga clic en Finalizar para salir.

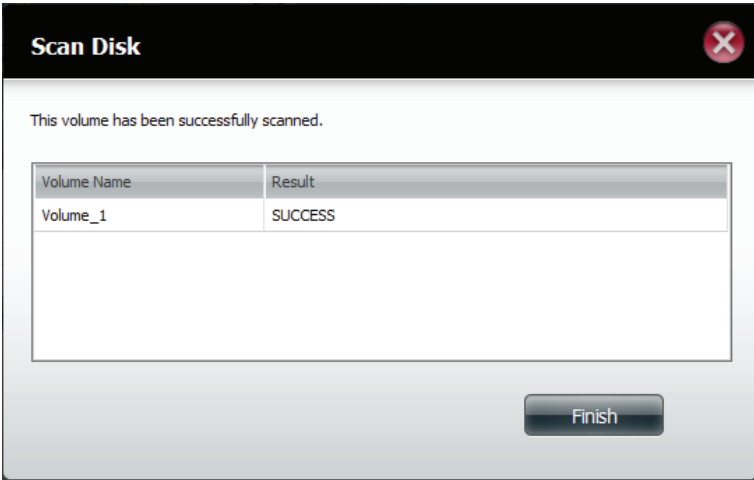

## Cifrado de volumen

Haga clic en Management (Gestión), Disk Management (Gestión del disco) y Volume Encryption (Encriptación de volúmenes). Aparecerá el volumen encriptado que haya creado por medio del Asistente de configuración.

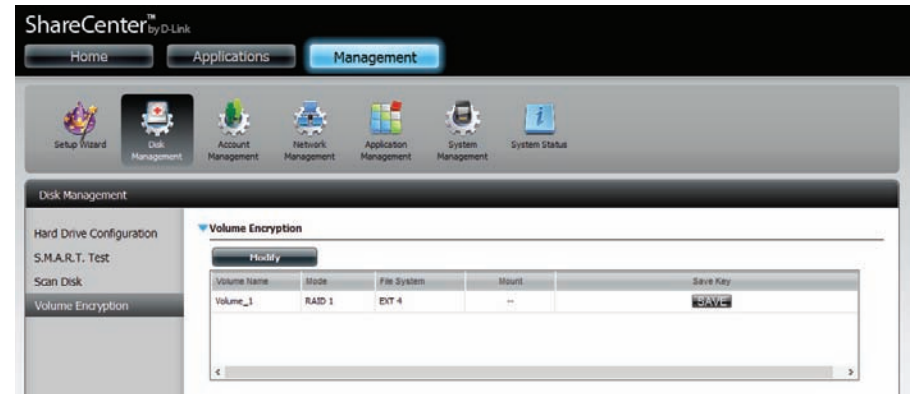

Antes de modificar los datos de encriptación, haga clic en el volumen que desee modificar. Se volverá de color rojo. Haga clic en Modificar.

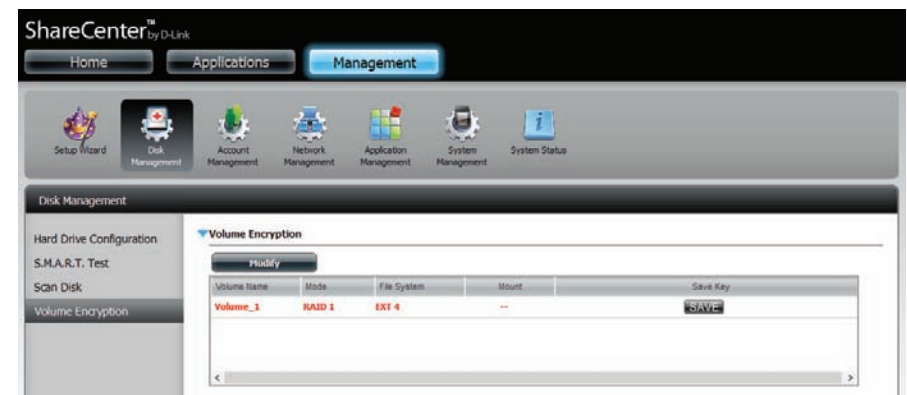

Para modificar los parámetros de Volume Encryption (Encriptación de volúmenes), deberá introducir la contraseña original en el campo Original Password. También puede hacer clic en el botón Browse (Explorar) del campo Upload Encrypted Key File para cargar un archivo de clave encriptada.

Haga clic en Next (Siguiente) para continuar.

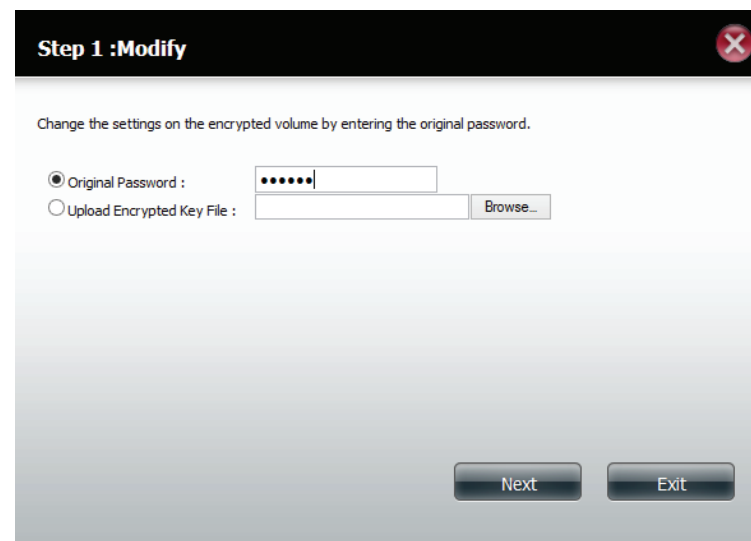

Carga de archivos.

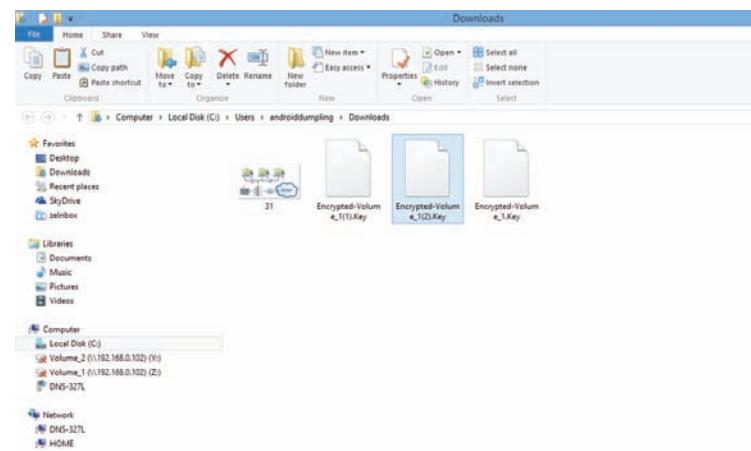

Marque la casilla Auto-Mount (Montaje automático) para que el sistema monte el volumen automáticamente. Escriba una contraseña nueva en el campo New Password y repita el proceso.

Haga clic en Aplicar para continuar.

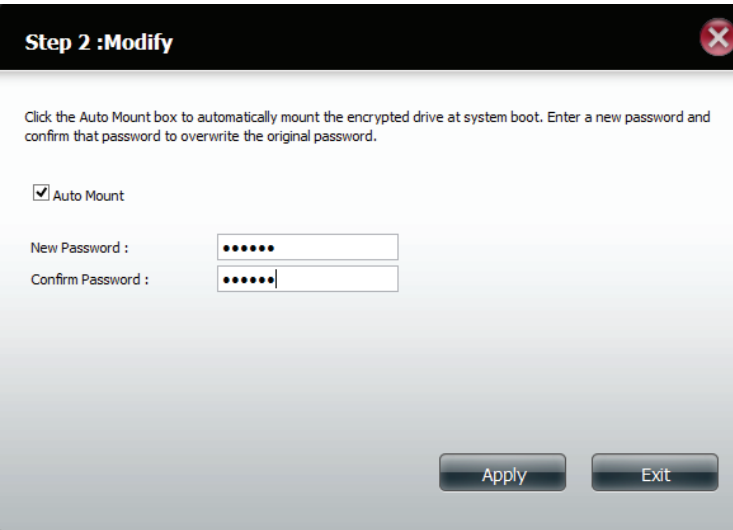

**Step 2 :Modify**

Click the Auto Mount box to automatically mount the encrypted drive at system boot. Enter a new password and confirm that password to overwrite the original password.

☒ Auto Mount

New Password :

Confirm Password :

Apply Exit

Espere a que se encripte el volumen.

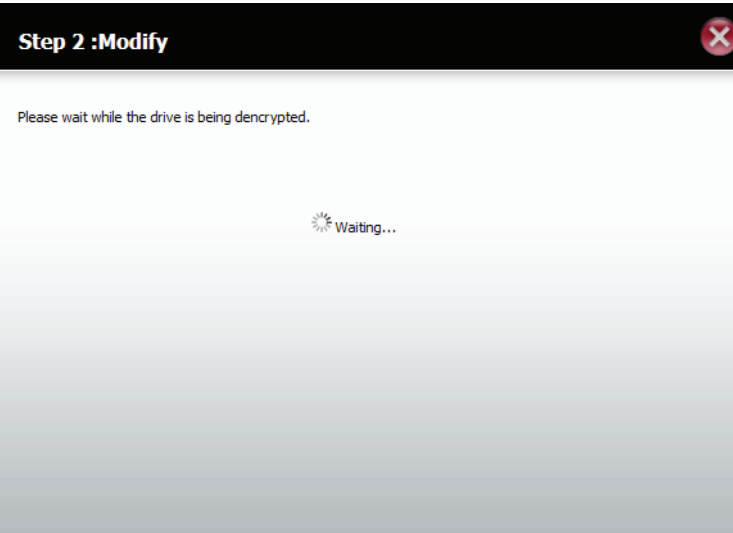

**Step 2 :Modify**

Please wait while the drive is being encrypted.

Waiting...

Haga clic en Exit (Salir) para cerrar el asistente y volver a la ventana principal de encriptación de volúmenes.

También puede hacer clic en Download Encrypted Key File para descargar un archivo de clave encriptada.

Este archivo se puede guardar. Haga clic en OK (Aceptar) para guardar el archivo.

Tenga en cuenta que: la encriptación de volumen ralentiza la velocidad de acceso a datos del DNS-327L. Sin embargo, la encriptación de volumen crea el nivel de seguridad que se requiere.

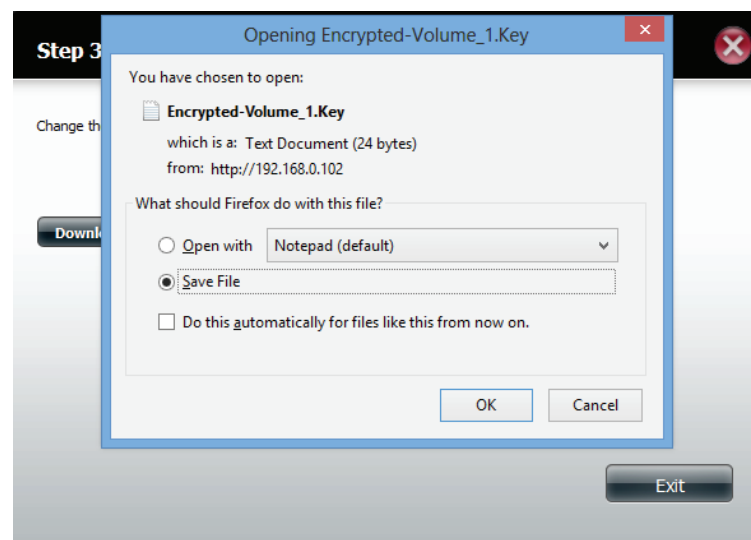
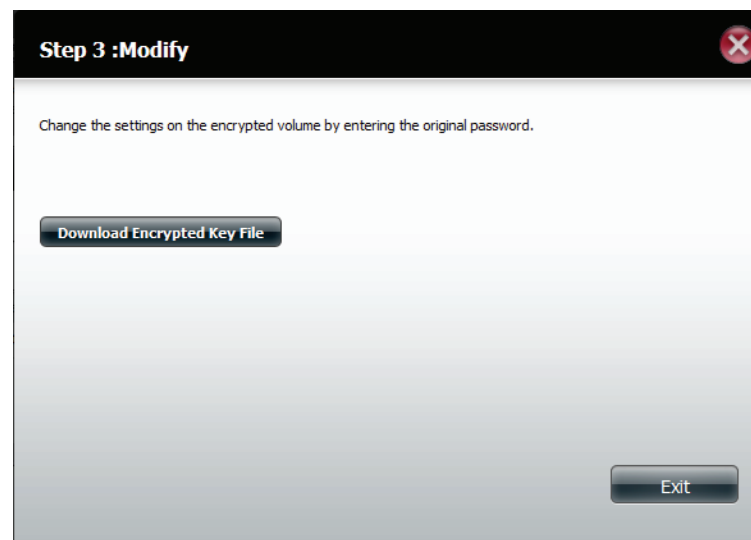

## Gestión de cuentas Usuarios / Grupos

### Creación de un único usuario

Se utiliza el menú Usuarios/grupos para crear y gestionar las cuentas de usuarios y grupos. Se pueden crear hasta 256 usuarios y 32 grupos. De forma predeterminada, todos los usuarios tienen acceso de lectura y escritura a todas las carpetas. No obstante, las reglas de acceso se pueden crear y editar en el menú Recursos compartidos de red.

Haga clic en Management (Gestión) > Account Management (Gestión de cuentas).

Haga clic en Users/Groups (Usuarios/Grupos) en el lado izquierdo y, a continuación, haga clic en Create (Crear).

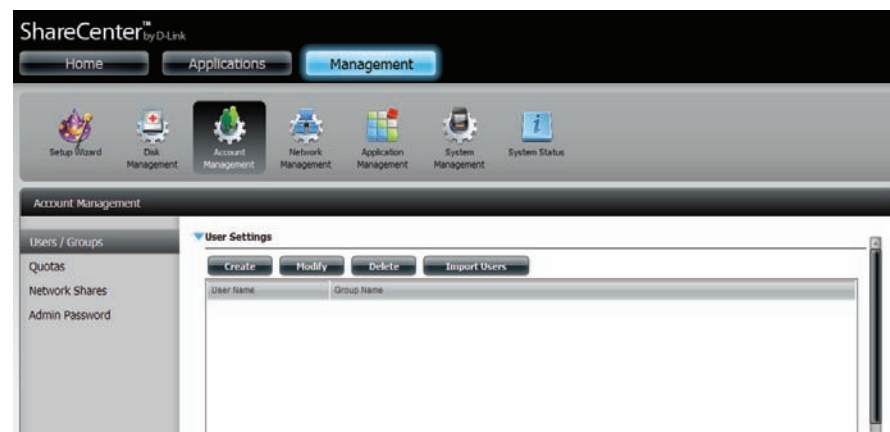

Aparecerá el Asistente de configuración del usuario.

Haga clic en Next (Siguiente) para continuar.

Paso 1: Seleccione Create a New User Account (Crear una nueva cuenta de usuario) y, a continuación, haga clic en Next (Siguiente) para continuar.

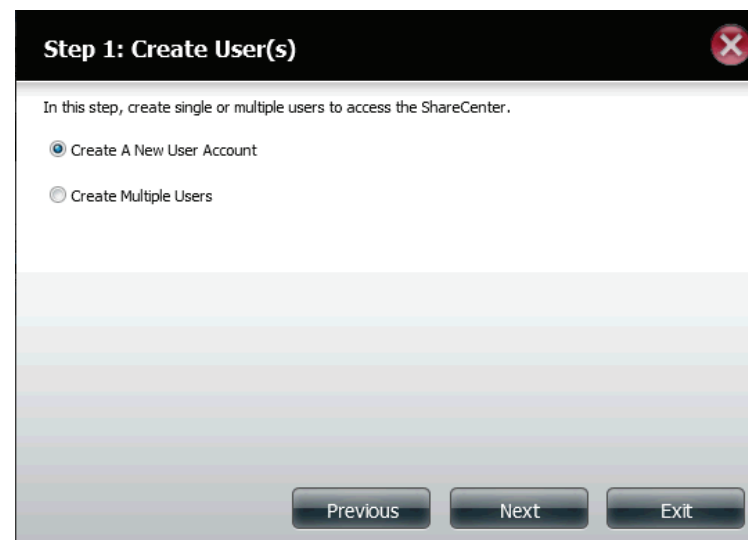

**Step 1: Create User(s)**

In this step, create single or multiple users to access the ShareCenter.

☒ Create A New User Account

☐ Create Multiple Users

Previous Next Exit

Paso 2: Introduzca el nombre de usuario y la contraseña del nuevo usuario y, a continuación, haga clic en Next (Siguiente) para continuar.

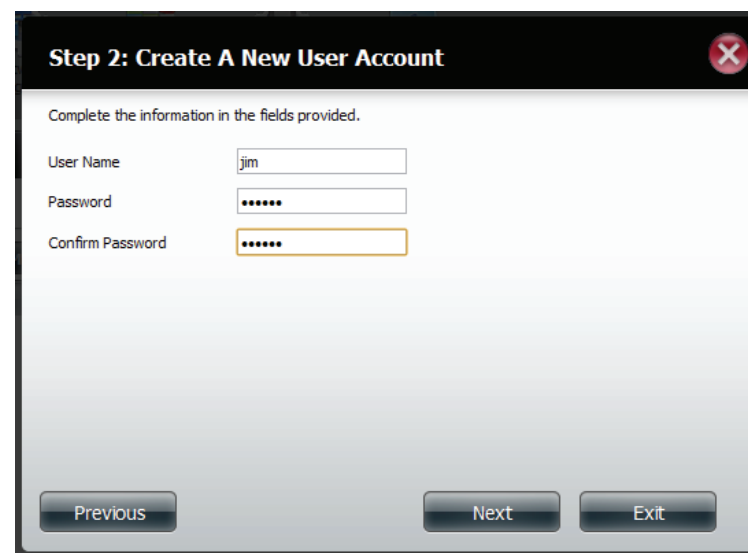

**Step 2: Create A New User Account**

Complete the information in the fields provided.

User Name: jim

Password: .....

Confirm Password: .....

Previous Next Exit

Paso 3: Añada el usuario a un grupo haciendo clic en la casilla de selección Group (Grupo). Haga clic en Next (Siguiente) para continuar.

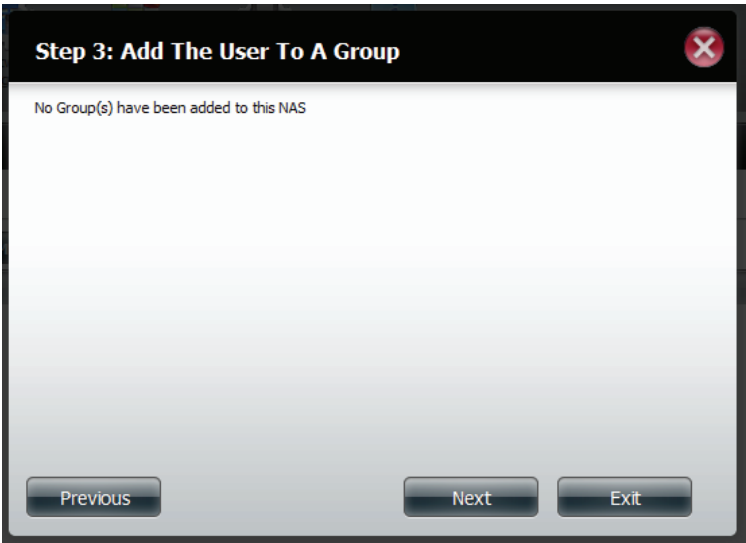

Paso 4: Seleccione los parámetros del recurso compartido de red. Seleccione Read Only (Solo lectura), Read/Write (Lectura y escritura) o Deny Access (Denegar acceso). Haga clic en Next (Siguiente) para continuar.

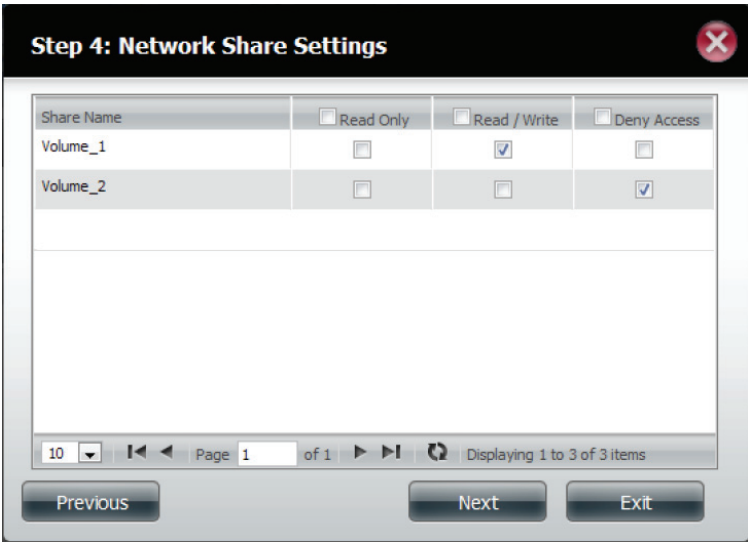

Asignar privilegios/métodos de acceso al usuario. Seleccione FTP o WebDAV. CIFS y AFP se establecen de forma predeterminada.

- **CIFS** es el acrónimo inglés de "Common Internet File System" (Sistema de archivos común en Internet).
- **AFP** es el acrónimo inglés de "Apple Filing Protocol" (Protocolo de archivo Apple).
- **FTP** es el acrónimo inglés de "File Transfer Protocol" (Protocolo de transferencia de archivos).
- **WebDAV** es la abreviatura de Web-based Distribution, Authoring, and Versioning (Creación y control de versiones distribuido basado en la web).

Haga clic en Next (Siguiente) para continuar.

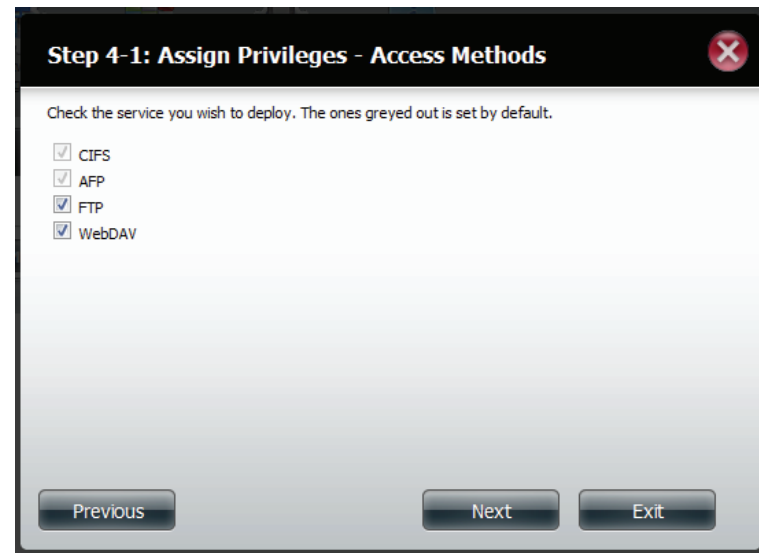

Seleccione los volúmenes a los que el usuario puede tener acceso WebDAV y, a continuación, seleccione si desea permitir el acceso de Solo lectura o de Lectura y escritura.

Haga clic en Next (Siguiente) para continuar.

Paso 5: Introduzca la cantidad de espacio en disco que desea asignar al usuario en cada volumen. Introduzca un cero para proporcionar al usuario una cantidad de espacio en disco ilimitada. Haga clic en Next (Siguiente) para continuar.

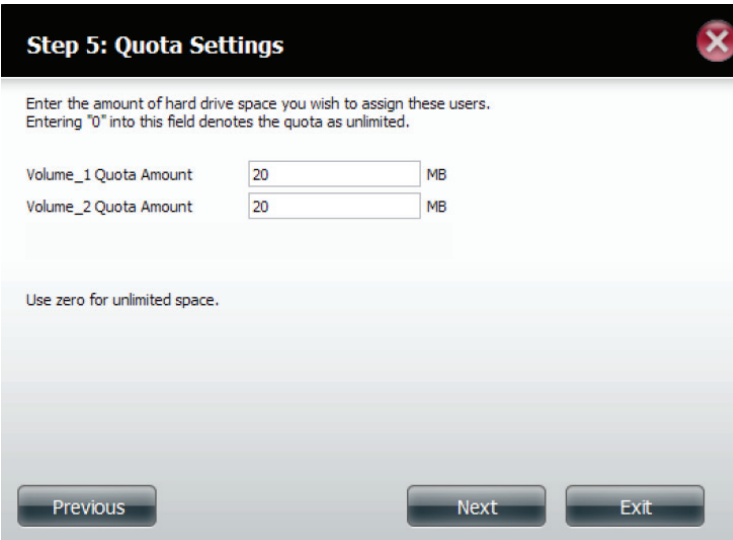

**Step 5: Quota Settings**

Enter the amount of hard drive space you wish to assign these users.  
Entering "0" into this field denotes the quota as unlimited.

|                       |                                 |    |
|-----------------------|---------------------------------|----|
| Volume_1 Quota Amount | <input type="text" value="20"/> | MB |
| Volume_2 Quota Amount | <input type="text" value="20"/> | MB |

Use zero for unlimited space.

Previous Next Exit

Paso 6: El último paso es un resumen de todas las configuraciones que ha realizado. Haga clic en Finish (Finalizar) para aceptar los cambios o en Exit (Salir) para cancelar los cambios.

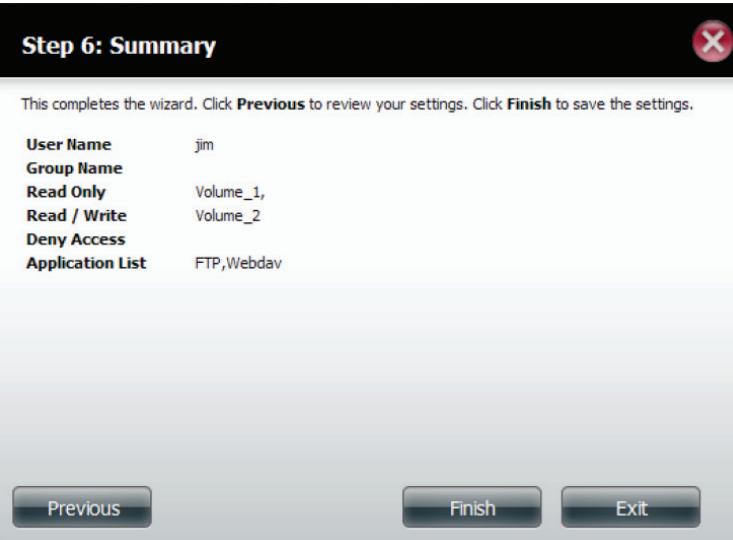

**Step 6: Summary**

This completes the wizard. Click **Previous** to review your settings. Click **Finish** to save the settings.

|                         |             |
|-------------------------|-------------|
| <b>User Name</b>        | jim         |
| <b>Group Name</b>       |             |
| <b>Read Only</b>        | Volume_1,   |
| <b>Read / Write</b>     | Volume_2    |
| <b>Deny Access</b>      |             |
| <b>Application List</b> | FTP, Webdav |

Previous Finish Exit

## Creación de varios usuarios

Paso 1: Seleccione Create Multiple Users (Crear varios usuarios) y, a continuación, haga clic en Next (Siguiente) para continuar.

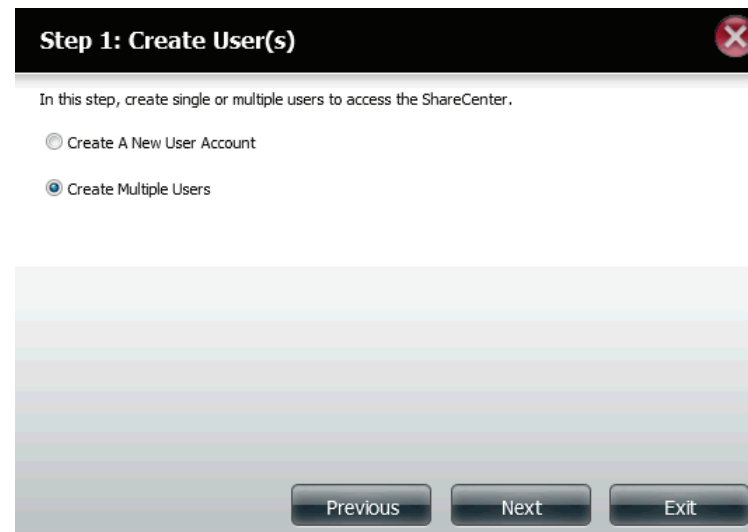

**Step 1: Create User(s)**

In this step, create single or multiple users to access the ShareCenter.

☐ Create A New User Account

☒ Create Multiple Users

Previous Next Exit

Paso 2: Introduzca la información siguiente:

Introduzca un nombre de usuario.

Introduzca el prefijo de la cuenta. En el campo Account Prefix (Prefijo de cuenta) se introduce el número inicial (por ejemplo, 1; no se admiten caracteres alfabéticos) seleccionado para la lista de usuarios.

Introduzca la cantidad de usuarios que desea crear. Al lado del campo de entrada aparece la cantidad de usuarios restantes que puede añadir al NAS.

Introduzca una contraseña y confírmela.

Haga clic en Next (Siguiente) para continuar.

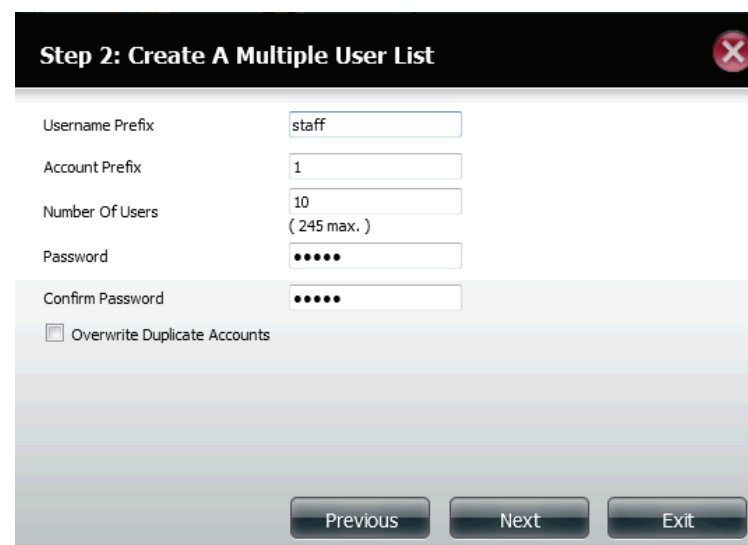

**Step 2: Create A Multiple User List**

Username Prefix: staff

Account Prefix: 1

Number Of Users: 10 ( 245 max. )

Password: \*\*\*\*\*

Confirm Password: \*\*\*\*\*

☐ Overwrite Duplicate Accounts

Previous Next Exit

Paso 3: Añada los usuarios a un grupo haciendo clic en la casilla de selección Group (Grupo).

Haga clic en Next (Siguiente) para continuar.

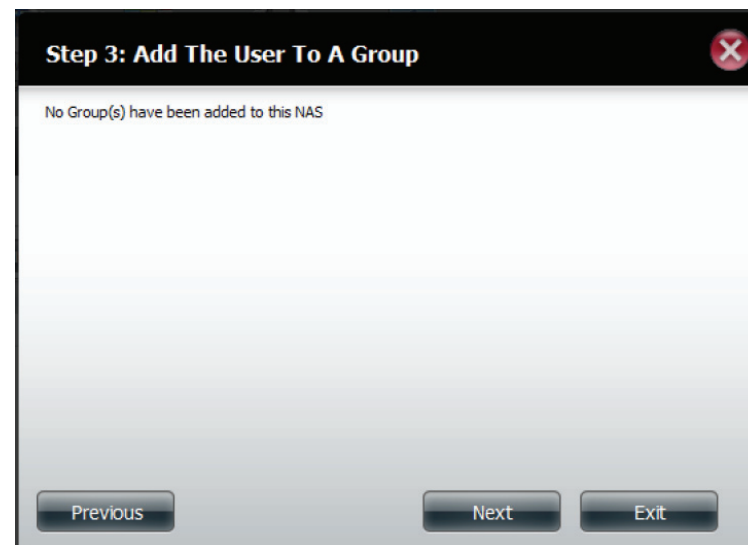

Paso 4: Seleccione los parámetros del recurso compartido de red. Seleccione Read Only (Solo lectura), Read/Write (Lectura y escritura) o Deny Access (Denegar acceso). Haga clic en Next (Siguiente) para continuar.

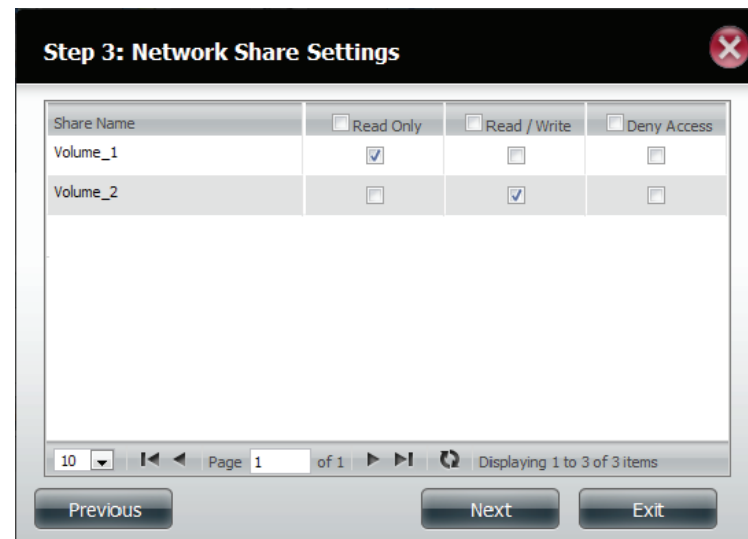

Asignar privilegios/métodos de acceso a los usuarios. Seleccione FTP, CIFS y AFP se establecen de forma predeterminada.

- **CIFS** es el acrónimo inglés de "Common Internet File System" (Sistema de archivos común en Internet).
- **FTP** es el acrónimo inglés de "File Transfer Protocol" (Protocolo de transferencia de archivos).

Haga clic en Next (Siguiente) para continuar.

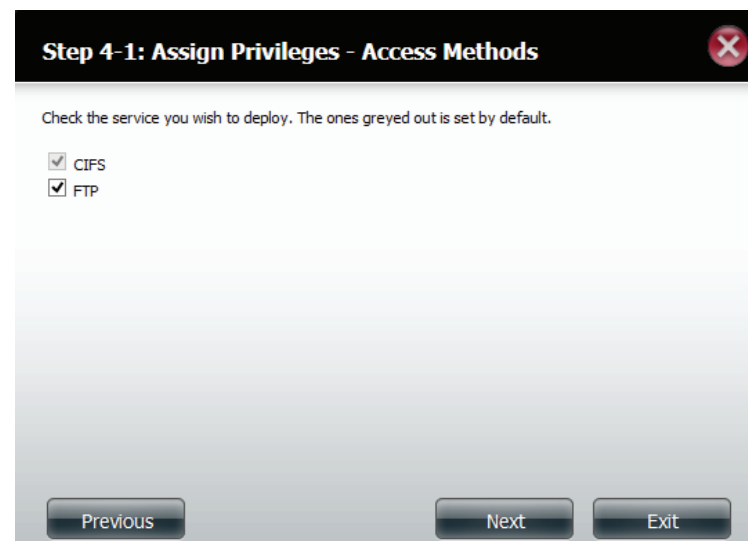

**Step 4-1: Assign Privileges - Access Methods**

Check the service you wish to deploy. The ones greyed out is set by default.

☒ CIFS  
☒ FTP

Previous Next Exit

Paso 5: Introduzca la cantidad de espacio en disco que desea asignar a los usuarios en cada volumen. Introduzca un 0 para proporcionar a los usuarios una cantidad de espacio en disco ilimitada.

Haga clic en Next (Siguiente) para continuar.

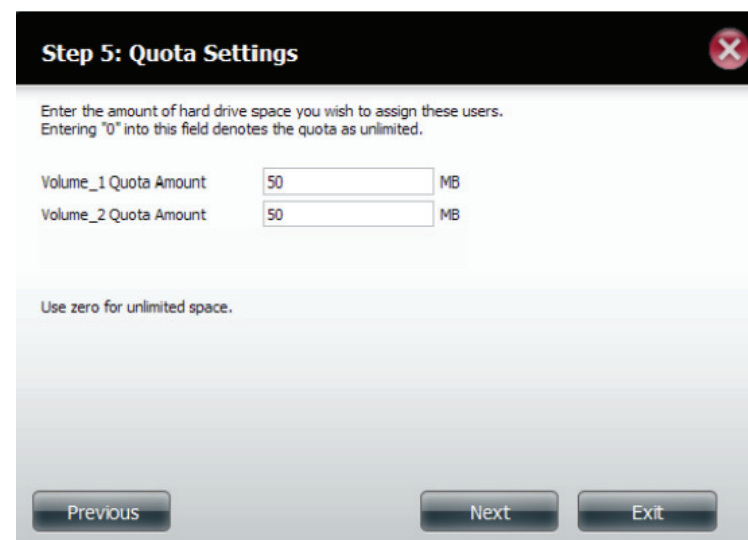

**Step 5: Quota Settings**

Enter the amount of hard drive space you wish to assign these users.  
Entering "0" into this field denotes the quota as unlimited.

Volume\_1 Quota Amount 50 MB  
Volume\_2 Quota Amount 50 MB

Use zero for unlimited space.

Previous Next Exit

Paso 6: El último paso es un resumen de todas las configuraciones que ha realizado. Haga clic en Finish (Finalizar) para aceptar los cambios o en Exit (Salir) para cancelar los cambios.

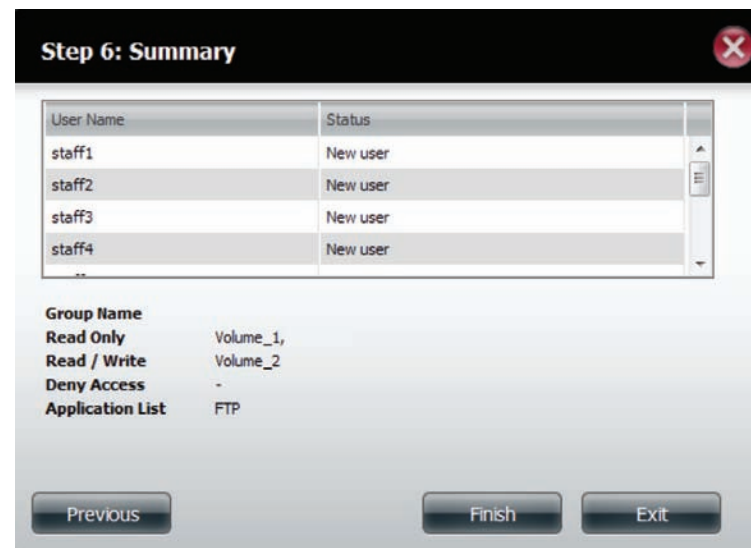

**Step 6: Summary**

| User Name | Status   |
|-----------|----------|
| staff1    | New user |
| staff2    | New user |
| staff3    | New user |
| staff4    | New user |

**Group Name**  
**Read Only** Volume\_1,  
**Read / Write** Volume\_2  
**Deny Access** -  
**Application List** FTP

Previous Finish Exit

La ventana Configuraciones de usuario mostrará una lista de los usuarios creados.

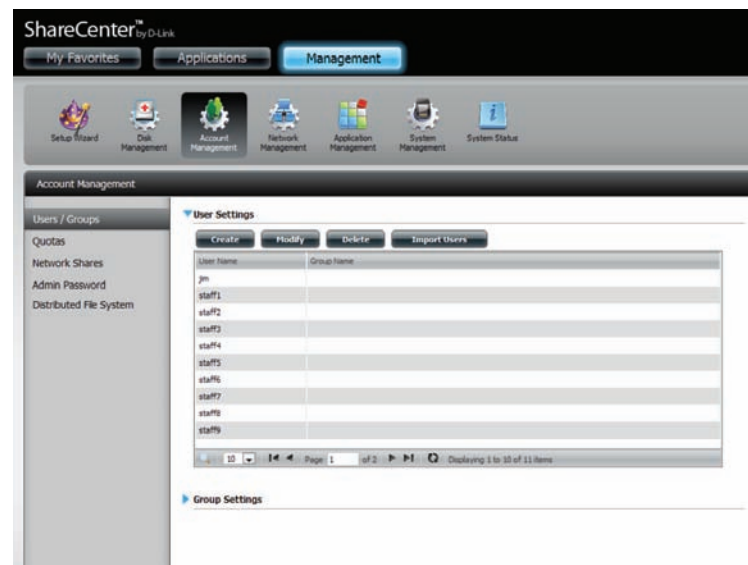

ShareCenter™ by D-Link

My Favorites Applications Management

Setup Wizard Disk Management Account Management Network Management Application Management System Management System Status

Account Management

Users / Groups

Quotas

Network Shares

Admin Password

Distributed File System

**User Settings**

Create Modify Delete Import Users

| User Name | Group Name |
|-----------|------------|
| jim       |            |
| staff1    |            |
| staff2    |            |
| staff3    |            |
| staff4    |            |
| staff5    |            |
| staff6    |            |
| staff7    |            |
| staff8    |            |
| staff9    |            |

Page 1 of 2 Displaying 1 to 10 of 11 items

**Group Settings**

## Modificación de los usuarios

Paso 1 - Haga clic en el usuario que desea modificar. El usuario se resaltará en rojo.

Haga clic en Modificar para continuar.

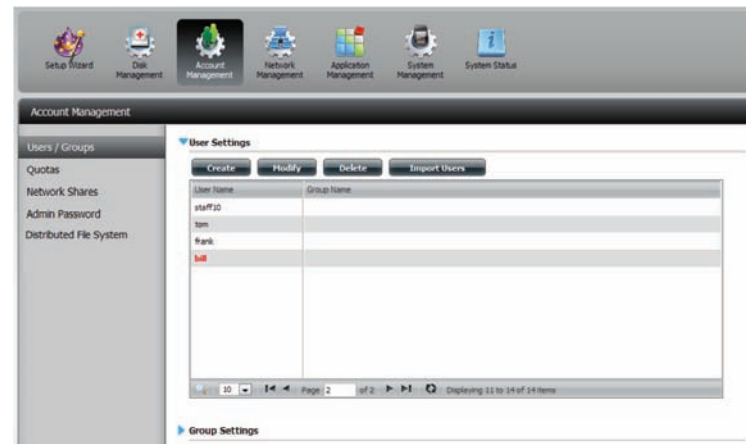

Paso 2 - Aparecerá el Asistente de configuración del usuario.

Haga clic en Next (Siguiente) para continuar.

Paso 3 - Cambie el nombre de usuario o la contraseña. Haga clic en Next (Siguiente) para continuar.

Step 1: Change Password

User Name

bill

Password

\*\*\*\*\*

Confirm Password

\*\*\*\*\*

Previous

Next

Skip

Exit

Paso 4 - Cambie los parámetros del recurso compartido de red. Haga clic en Next (Siguiente) para continuar.

Step 3: Network Share Settings

| Share Name | <input type="checkbox"/> Read Only  | <input type="checkbox"/> Read / Write | <input type="checkbox"/> Deny Access |
|------------|-------------------------------------|---------------------------------------|--------------------------------------|
| Volume_1   | <input type="checkbox"/>            | <input checked="" type="checkbox"/>   | <input type="checkbox"/>             |
| Volume_2   | <input checked="" type="checkbox"/> | <input type="checkbox"/>              | <input type="checkbox"/>             |

10

Page 1 of 1

Displaying 1 to 3 of 3 items

Previous

Next

Exit

Paso 5 - Asignar privilegios/métodos de acceso para el usuario. Seleccione FTP o WebDAV. CIFS y AFP se establecen de forma predeterminada.

- **CIFS** es el acrónimo inglés de "Common Internet File System" (Sistema de archivos común en Internet).
- **AFP** es el acrónimo inglés de "Apple Filing Protocol" (Protocolo de archivo Apple).
- **FTP** es el acrónimo inglés de "File Transfer Protocol" (Protocolo de transferencia de archivos).
- **WebDAV** es la abreviatura de Web-based Distribution, Authoring, and Versioning (Creación y control de versiones distribuido basado en la web).

Haga clic en Next (Siguiente) para continuar.

Paso 6 - Introduzca la cantidad de espacio en disco que desea reasignar al usuario en cada volumen. Introduzca un cero para proporcionar al usuario una cantidad de espacio en disco ilimitada.

Haga clic en Next (Siguiente) para continuar.

**Step 3-1: Assign Privileges - Access Methods**

Check the service you wish to deploy. The ones greyed out is set by default.

- ☒ CIFS
- ☒ AFP
- ☒ FTP
- ☐ WebDAV

Previous Next Exit

**Step 4: Quota Settings**

Enter the amount of hard drive space you wish to assign these users. Entering "0" into this field denotes the quota as unlimited.

Volume\_1 Quota Amount  MB

Volume\_2 Quota Amount  MB

Use zero for unlimited space.

Previous Next Exit

Paso 7 - El último paso es un resumen de todas las configuraciones que ha realizado. Haga clic en Finish (Finalizar) para aceptar los cambios o en Exit (Salir) para cancelar los cambios.

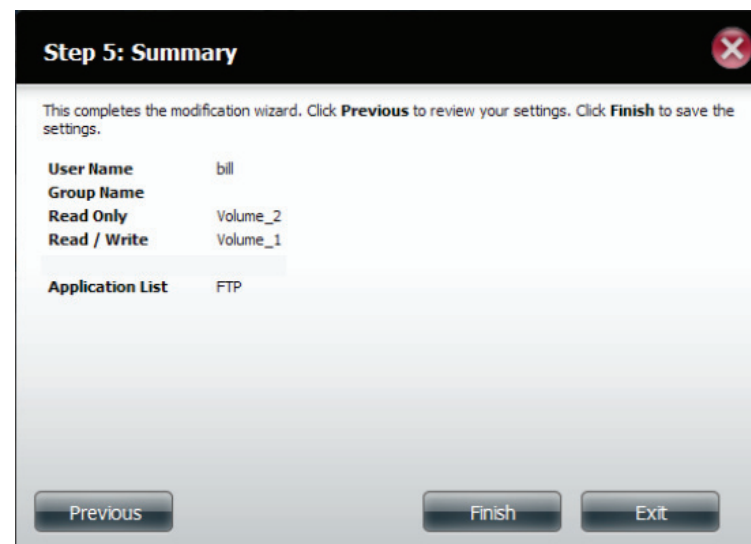

Paso 8 - Aparecerá un mensaje indicando los detalles del usuario que se han cambiado correctamente. Haga clic en Sí para salir del asistente.

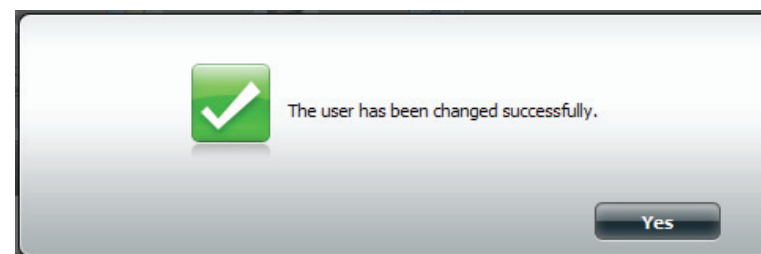

## Eliminación de usuarios

Paso 1 - Haga clic en el usuario que desea borrar. El usuario se resaltará en rojo. Haga clic en Borrar para continuar.

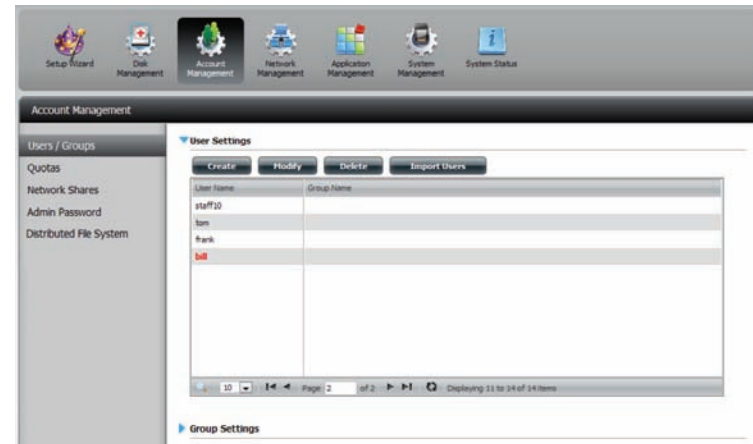

Paso 2 - Aparecerá un mensaje solicitándole que confirme que desea borrar al usuario. Haga clic en Sí para confirmar.

El usuario ha sido eliminado de la lista.

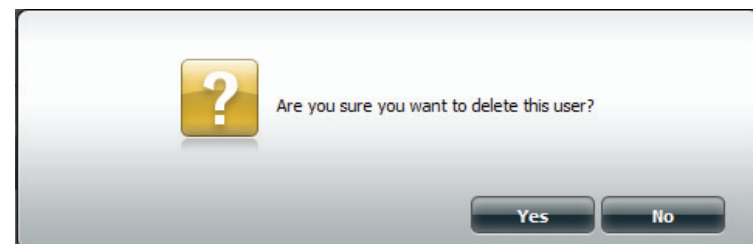

## Importación de usuarios

Paso 1 - Haga clic en Account Management (Gestión de cuentas)  
> Users/Groups (Usuarios/grupos) > Import Users (Importar usuarios).

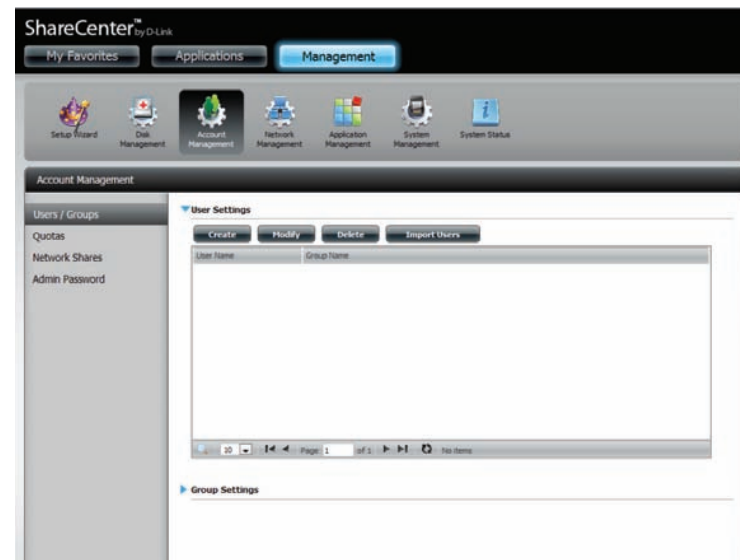

Paso 2 - Se iniciará el asistente para importar usuarios. Haga clic en Next (Siguiente) para continuar.

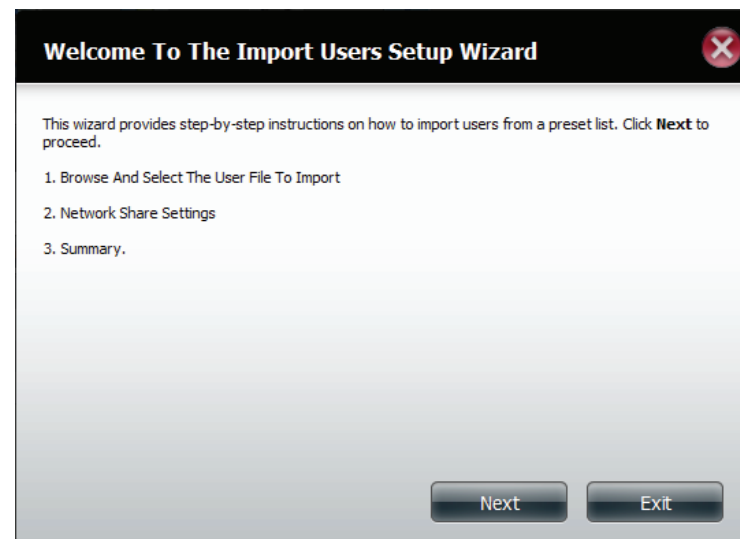

Paso 3 - Haga clic en Download (Descargar) para ver un archivo de muestra. (import\_file.txt)

Formato: user name/user password/user groups/shared folder(rw)/shared folder(ro)/shared folder(deny)/user quota

Ej.: staff3/staff3/Group\_Staff2/Folder\_RW1///100

**Nota: Deberá crear los grupos de usuarios y compartir las carpetas antes de importar el archivo de usuarios por primera vez.**

Si es necesario, haga clic en la casilla Overwrite Duplicate Accounts (Sobrescribir cuentas duplicadas).

Haga clic en Browse (Examinar) para seleccionar el archivo que desea importar.

Haga clic en Siguiente para continuar

Paso 4 - Asigne los privilegios y los métodos de acceso.

Haga clic en Next (Siguiente) para continuar.

**Step 1: Import The Users File**

Refer to this example file for parameters. **Download**

☐ Overwrite Duplicate Accounts

User List File:  **Browse**

**Previous** **Next** **Exit**

**Step 2: Assign Privileges - Access Methods**

Check the service you wish to deploy. The ones greyed out is set by default.

☒ CIFS  
☒ AFP  
☒ FTP

**Previous** **Next** **Exit**

Paso 5 - El Resumen mostrará una lista de los usuarios importados. Si hay problemas con la lista de usuarios, el asistente mostrará en la tabla los errores en rojo.

Haga clic en Finish (Finalizar) para cerrar el asistente o regresar para cambiar el archivo importado.

Haga clic en el icono “i” para ver los datos de cada usuario.

Los datos de cada usuario se incluyen en una lista según nombre de usuario, nombre de grupo, privilegios de lectura/escritura o control de acceso.

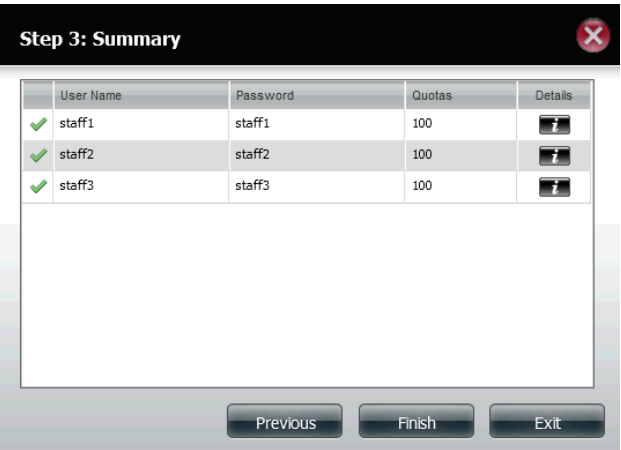
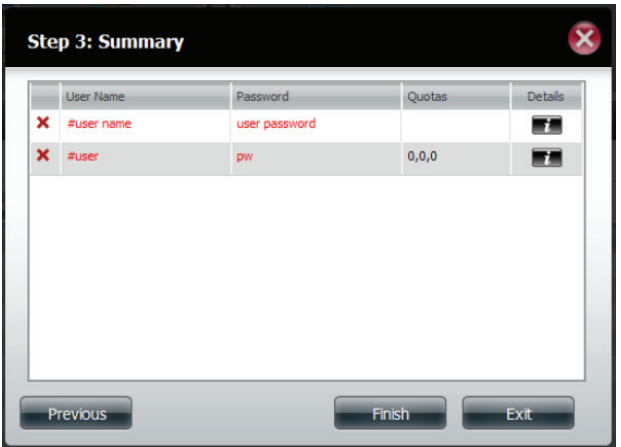

## Creación de un grupo

Paso 1 - Haga clic en Account Management (Gestión de cuentas) > Users/Groups (Usuarios/grupos).

Haga clic en la flecha azul al lado de Group Settings (Parámetros de grupo) y aparecerá la ventana de parámetros. Haga clic en Nuevo para crear un grupo nuevo.

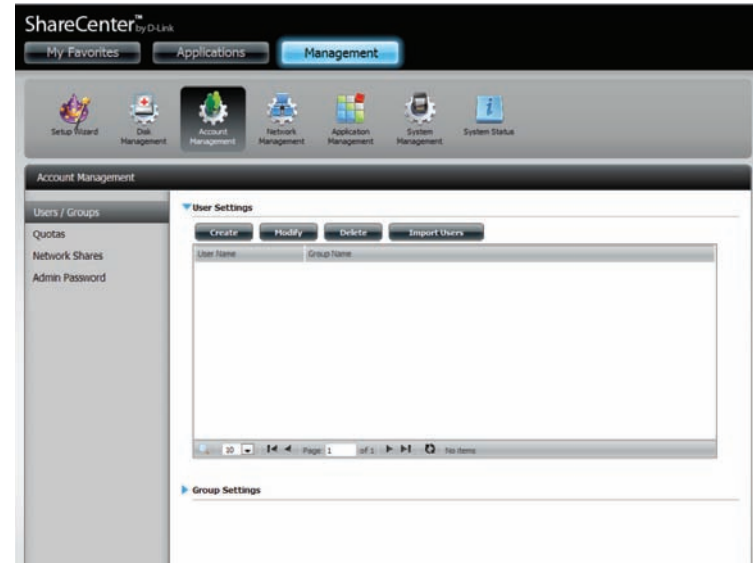

Paso 2 - Se abrirá el Asistente de configuración del grupo. Haga clic en Next (Siguiente) para continuar.

Paso 3 - Introduzca un nombre de grupo. Haga clic en Siguiente para continuar

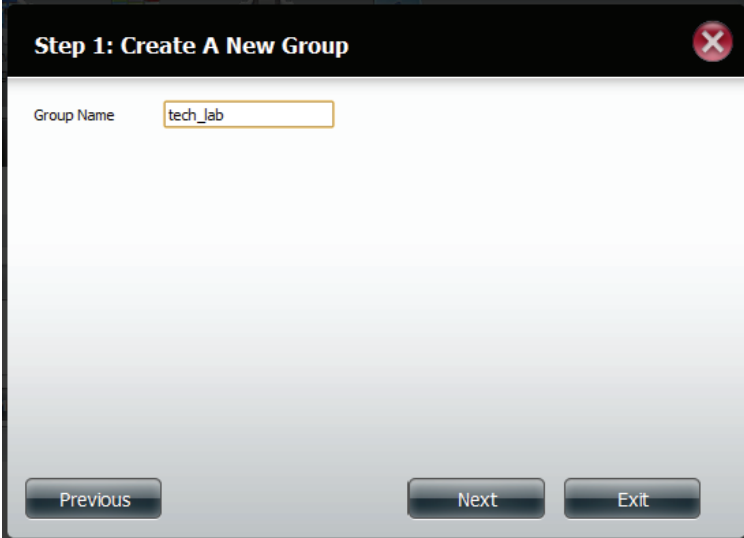

Step 1: Create A New Group

Group Name

Previous Next Exit

Paso 4 - Haga clic en la casilla de selección para seleccionar los usuarios que desea añadir al grupo y, a continuación, haga clic en Next (Siguiente) para continuar.

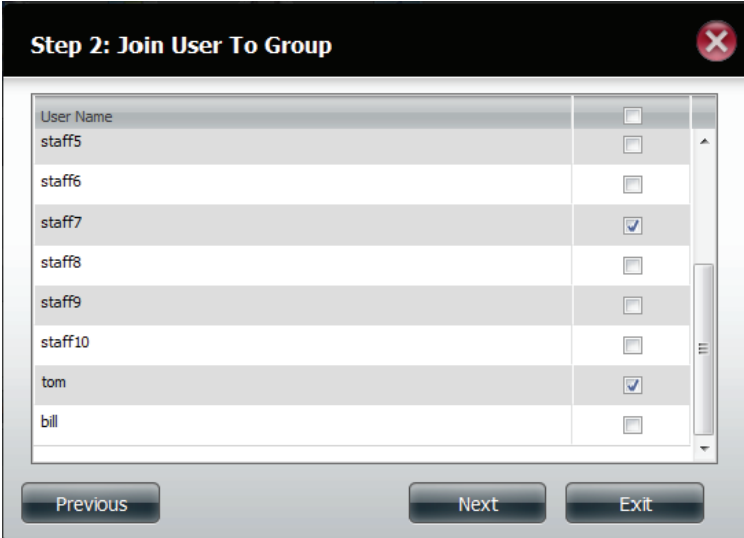

Step 2: Join User To Group

| User Name | <input type="checkbox"/>            |
|-----------|-------------------------------------|
| staff5    | <input type="checkbox"/>            |
| staff6    | <input type="checkbox"/>            |
| staff7    | <input checked="" type="checkbox"/> |
| staff8    | <input type="checkbox"/>            |
| staff9    | <input type="checkbox"/>            |
| staff10   | <input type="checkbox"/>            |
| tom       | <input checked="" type="checkbox"/> |
| bill      | <input type="checkbox"/>            |

Previous Next Exit

Paso 5 - Seleccione los parámetros de recursos compartidos de red (lectura, lectura/escritura, denegar acceso) para el volumen de disco correspondiente para el grupo.

Haga clic en Next (Siguiente) para continuar.

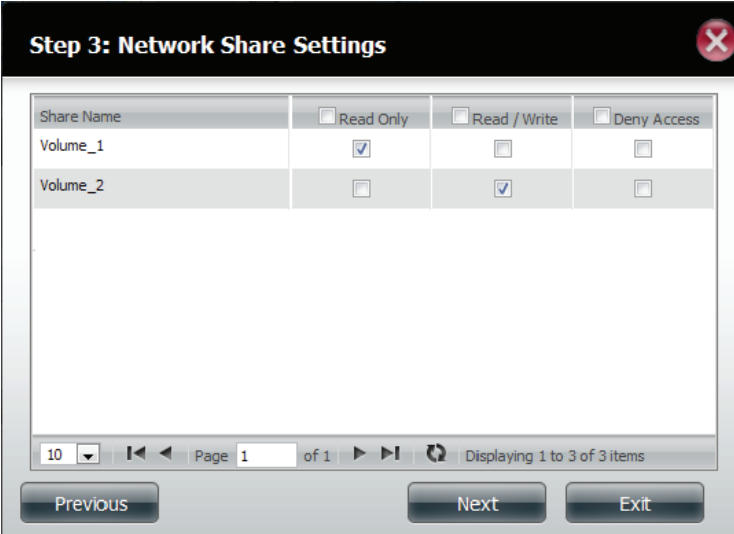

**Step 3: Network Share Settings**

| Share Name | <input type="checkbox"/> Read Only  | <input type="checkbox"/> Read / Write | <input type="checkbox"/> Deny Access |
|------------|-------------------------------------|---------------------------------------|--------------------------------------|
| Volume_1   | <input checked="" type="checkbox"/> | <input type="checkbox"/>              | <input type="checkbox"/>             |
| Volume_2   | <input type="checkbox"/>            | <input checked="" type="checkbox"/>   | <input type="checkbox"/>             |

10 Page 1 of 1 Displaying 1 to 3 of 3 items

Previous Next Exit

Paso 6 - Seleccione los privilegios/métodos de acceso que desea asignar al grupo. Las selecciones atenuadas se asignan de forma predeterminada.

Haga clic en Next (Siguiente) para continuar.

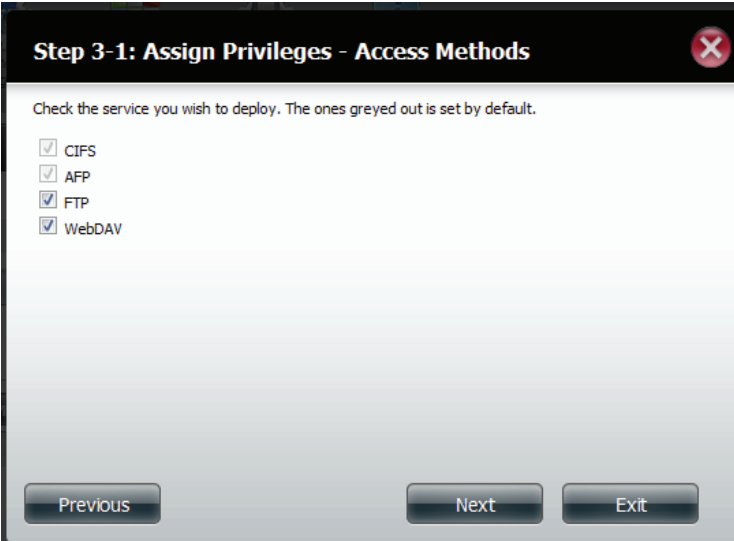

**Step 3-1: Assign Privileges - Access Methods**

Check the service you wish to deploy. The ones greyed out is set by default.

- ☒ CIFS
- ☒ AFP
- ☒ FTP
- ☒ WebDAV

Previous Next Exit

Paso 7 - Seleccione los parámetros WebDAV adecuados y haga clic en Next (Siguiente) para continuar.

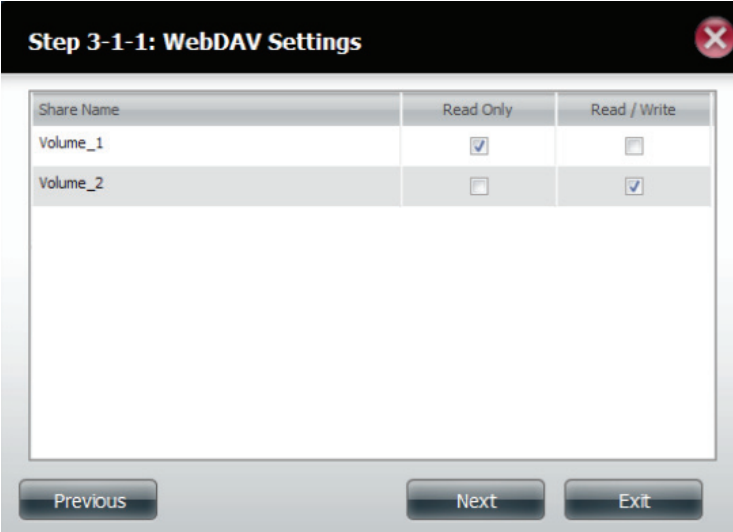

**Step 3-1-1: WebDAV Settings**

| Share Name | Read Only                           | Read / Write                        |
|------------|-------------------------------------|-------------------------------------|
| Volume_1   | <input checked="" type="checkbox"/> | <input type="checkbox"/>            |
| Volume_2   | <input type="checkbox"/>            | <input checked="" type="checkbox"/> |

Previous Next Exit

Paso 8 - Introduzca la cantidad de espacio en disco que desea asignar al grupo para cada volumen. Introduzca un cero para asignar al grupo una cantidad de espacio en disco ilimitada. Haga clic en Next (Siguiente) para continuar.

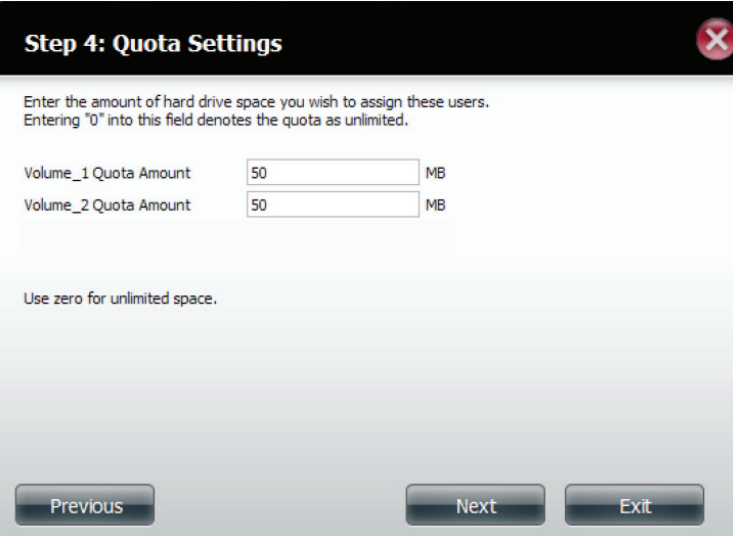

**Step 4: Quota Settings**

Enter the amount of hard drive space you wish to assign these users.  
Entering "0" into this field denotes the quota as unlimited.

Volume\_1 Quota Amount  MB

Volume\_2 Quota Amount  MB

Use zero for unlimited space.

Previous Next Exit

Paso 9 - Se ha completado el asistente. El último paso muestra un resumen del grupo que ha creado. Haga clic en Anterior para cambiar los parámetros o en Finalizar para finalizar el asistente.

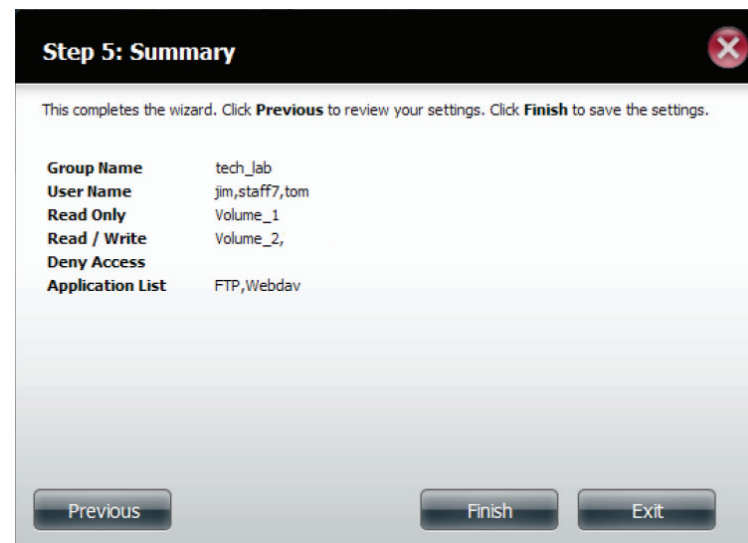

Paso 10 - Dentro de Group Settings (Parámetros de grupo), una tabla mostrará el grupo que acaba de crear.

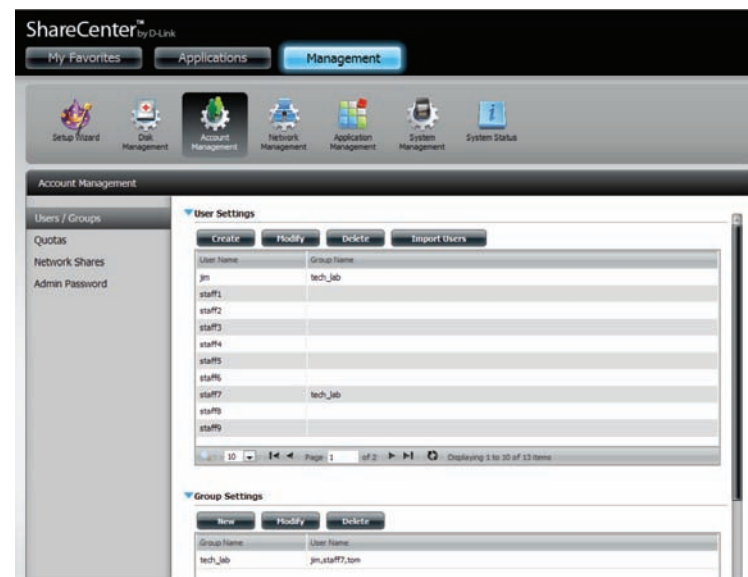

## Modificación de un grupo

Paso 1 - Haga clic en Account Management (Gestión de cuentas) > Users/Groups (Usuarios/grupos).

Haga clic en la flecha azul al lado de Group Settings (Parámetros de grupo) y aparecerá la tabla Group Settings.

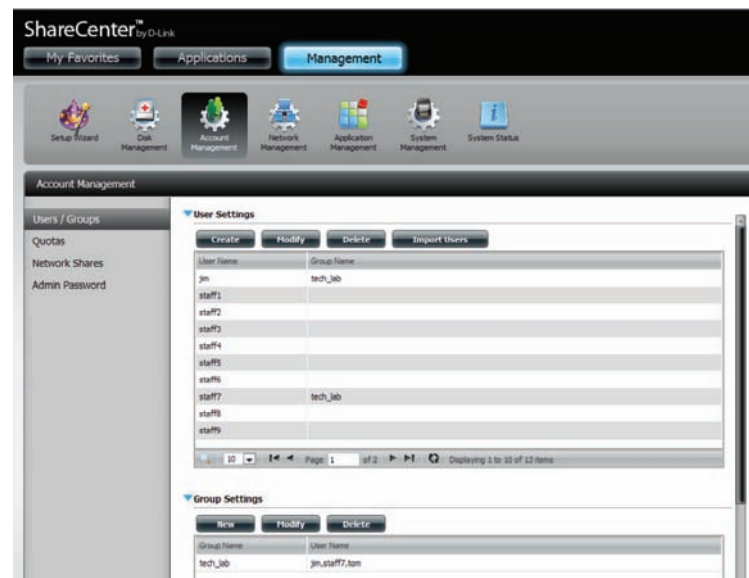

Paso 2 - Seleccione el grupo que desea modificar. La selección se pondrá en rojo.

Haga clic en Modificar para cambiar los parámetros para el grupo.

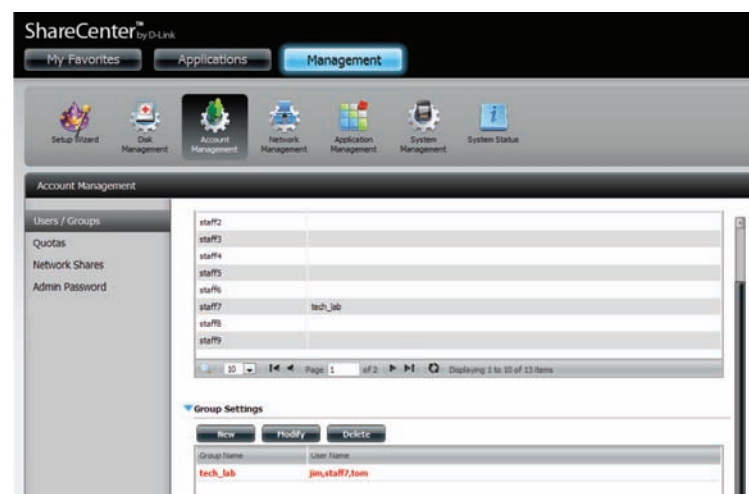

Paso 3 - Se abrirá el Asistente de configuración del grupo. Haga clic en Next (Siguiente) para continuar.

Paso 4 - Haga las modificaciones necesarias en el grupo y, a continuación, haga clic en Next (Siguiente) para continuar.

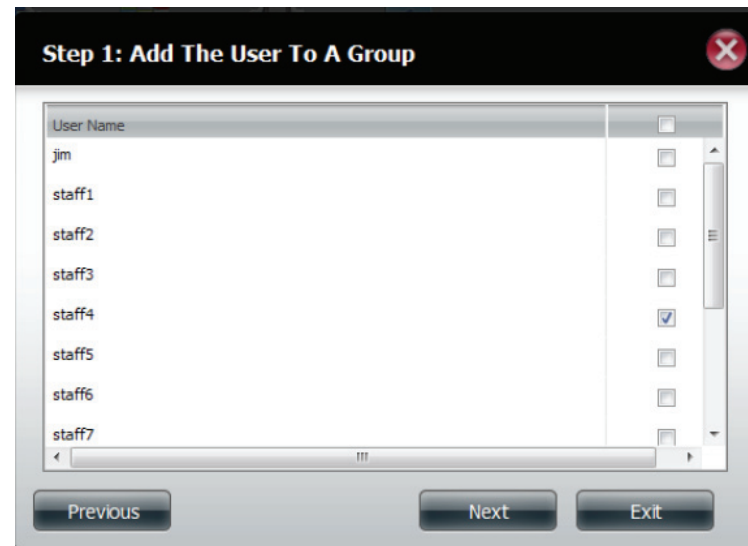

Paso 5 - Seleccione los parámetros de recursos compartidos de red (lectura, lectura/escritura, denegar acceso) adecuados para el volumen de disco correspondiente para el grupo. Haga clic en Next (Siguiente) para continuar.

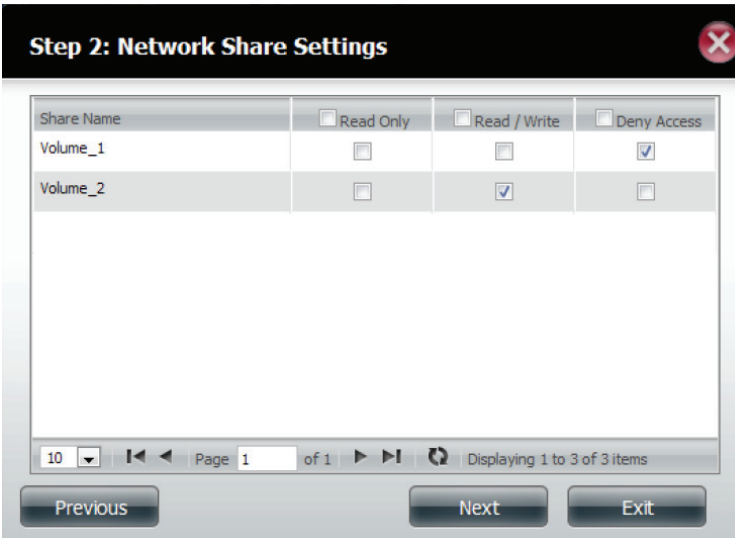

**Step 2: Network Share Settings**

| Share Name | <input type="checkbox"/> Read Only | <input type="checkbox"/> Read / Write | <input type="checkbox"/> Deny Access |
|------------|------------------------------------|---------------------------------------|--------------------------------------|
| Volume_1   | <input type="checkbox"/>           | <input type="checkbox"/>              | <input checked="" type="checkbox"/>  |
| Volume_2   | <input type="checkbox"/>           | <input checked="" type="checkbox"/>   | <input type="checkbox"/>             |

10 Page 1 of 1 Displaying 1 to 3 of 3 items

Previous Next Exit

Paso 6 - Seleccione los privilegios adecuados que desee asignar al grupo. Las selecciones atenuadas se asignan de forma predeterminada y no se pueden modificar.

Haga clic en Next (Siguiente) para continuar.

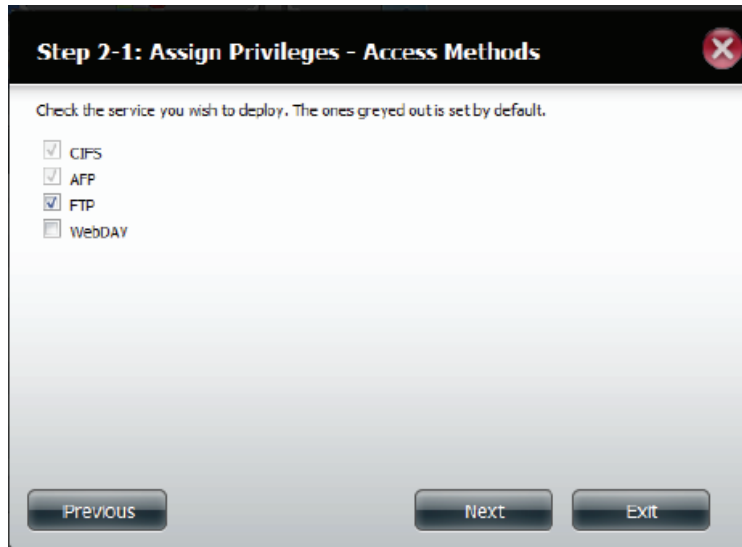

**Step 2-1: Assign Privileges - Access Methods**

Check the service you wish to deploy. The ones greyed out is set by default.

- ☒ CIFS
- ☒ AFP
- ☒ FTP
- ☐ WebDAV

Previous Next Exit

Paso 7 - Seleccione privilegios Read Only (Sólo lectura) o Read/Write (Lectura/escritura) en la pantalla WebDav Settings (Parámetros WebDav).

Haga clic en Next (Siguiente) para continuar.

| Share Name | Read Only                | Read / Write                        |
|------------|--------------------------|-------------------------------------|
| Volume_1   | <input type="checkbox"/> | <input checked="" type="checkbox"/> |

Paso 8 - Edite la cantidad de espacio en disco que desea asignar al grupo para cada volumen. Introduzca un cero para asignar al grupo una cantidad de espacio en disco ilimitada.

Haga clic en Next (Siguiente) para continuar.

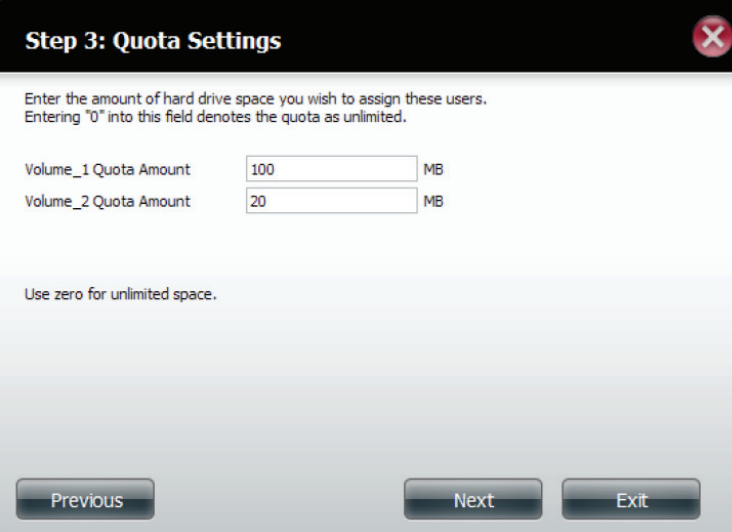

Enter the amount of hard drive space you wish to assign these users.  
Entering "0" into this field denotes the quota as unlimited.

Volume\_1 Quota Amount: 100 MB  
Volume\_2 Quota Amount: 20 MB

Use zero for unlimited space.

Paso 9 - Al editar la cuota, asegúrese de que el tamaño no es inferior al de la cuota del usuario en su cuenta.

Haga clic en Sí para cambiar la cuota.

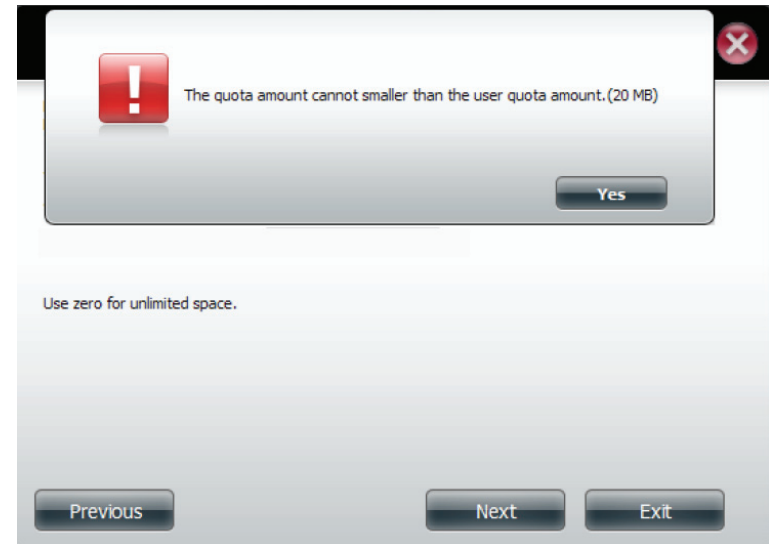

Paso 9 - El asistente se ha completado y mostrará un resumen del grupo que ha editado.

Haga clic en Anterior para cambiar los parámetros o en Finalizar para finalizar el asistente. Salir cancelará todos los cambios que ha realizado.

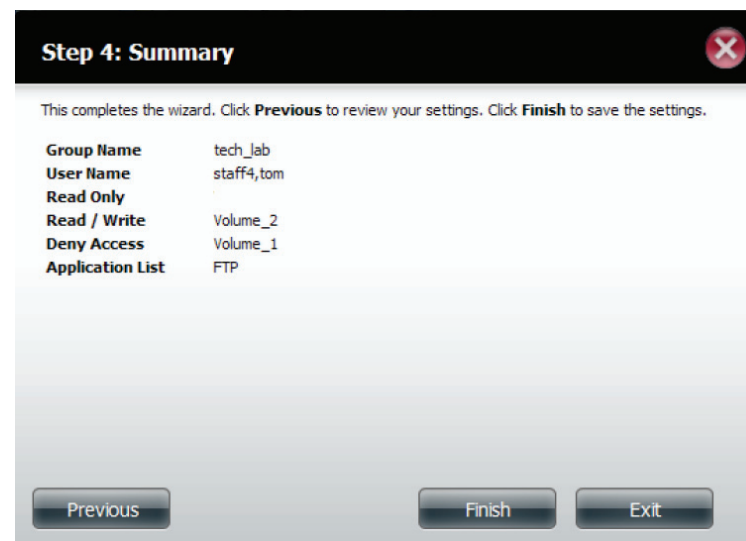

## Eliminación de un grupo

Paso 1 - Seleccione el grupo que desea borrar y haga clic en Delete (Borrar).

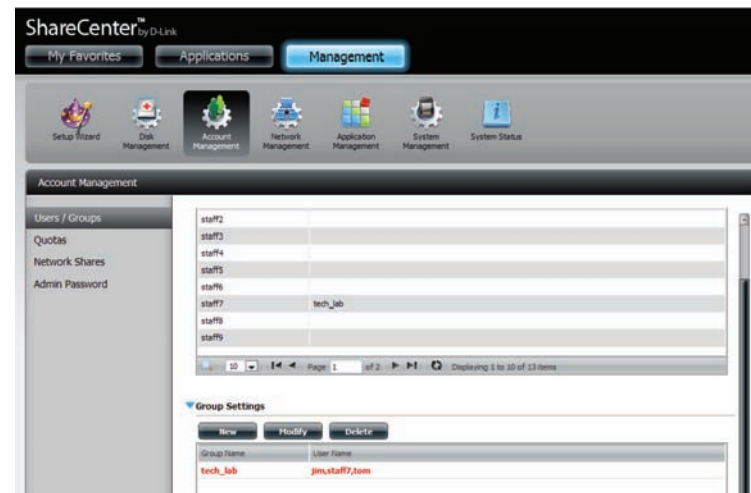

Paso 2 - Aparecerá un mensaje de advertencia que le pedirá que verifique si desea borrar el grupo. Haga clic en Yes (Sí) para borrar el grupo o en No para cancelar su decisión.

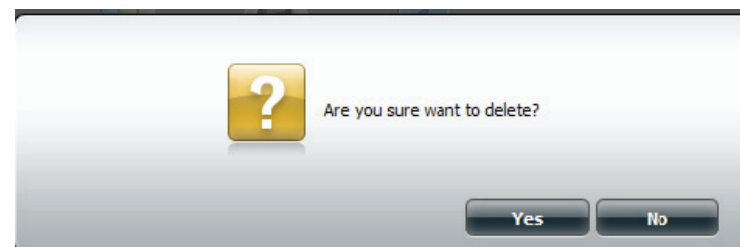

## Cuotas

El ShareCenter™ admite cuotas de almacenamiento para grupos y usuarios individuales. Al asignar una cuota a un grupo o usuario, se limitará la cantidad de almacenamiento que se les asigna. De forma predeterminada, los usuarios y los grupos no tienen una cuota. Haga clic en Account Management (Gestión de cuentas) y, a continuación, en Quotas (Cuotas) en el lado izquierdo.

Haga clic en Activar para activar Parámetros de cuota. El estado se mostrará ahora "Started" (Iniciado), informándole que se han activado los parámetros de cuota.

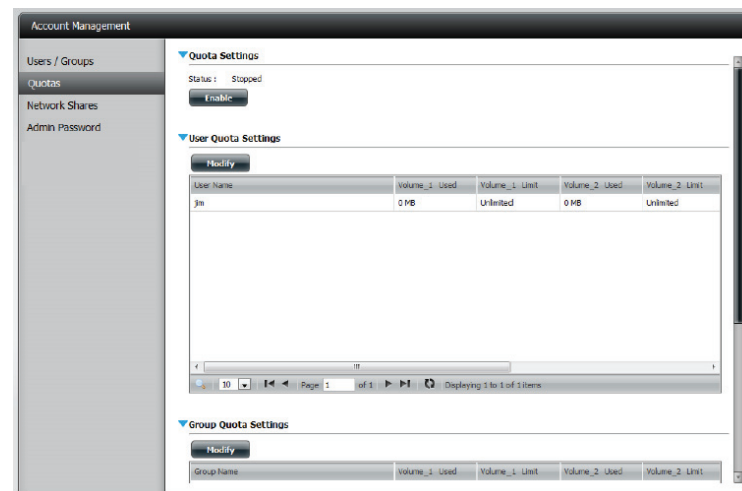

Para modificar los parámetros de cuota de un usuario, haga clic en la flecha azul al lado de User Quota Settings (Parámetros de cuota de usuario) para mostrar una tabla de usuarios.

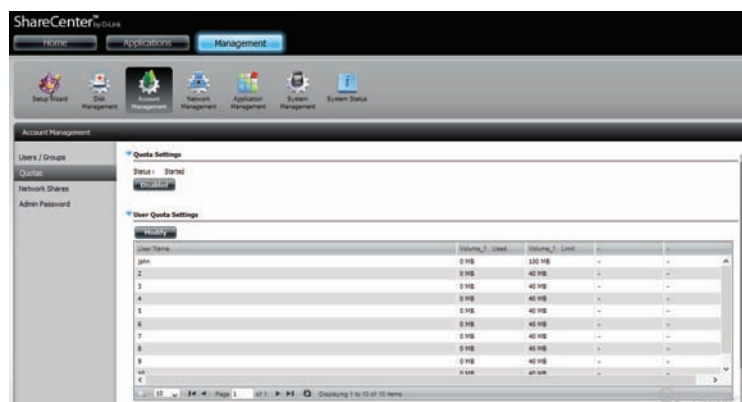

Seleccione el usuario que desea modificar. La selección se pondrá en rojo. Haga clic en Modify (Modificar) para cambiar los parámetros del usuario.

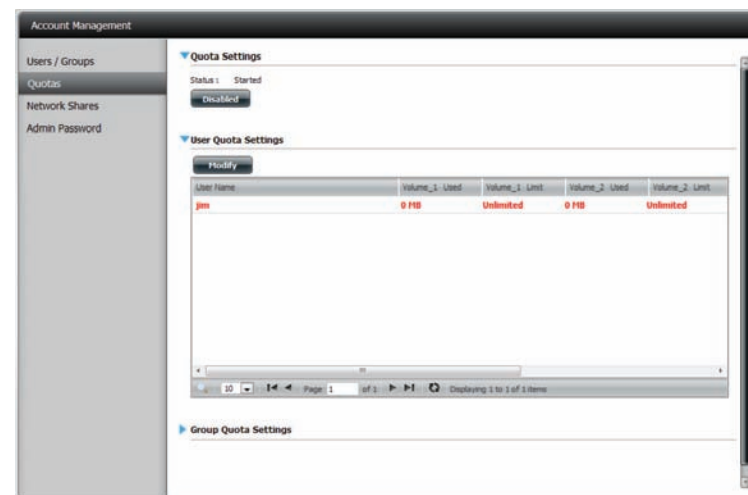

El cuadro de configuración de Parámetros de cuota mostrará la cuenta de usuario que desea modificar. Introduzca una nueva cantidad de cuota para cada volumen.

Haga clic en Aplicar para confirmar los parámetros.

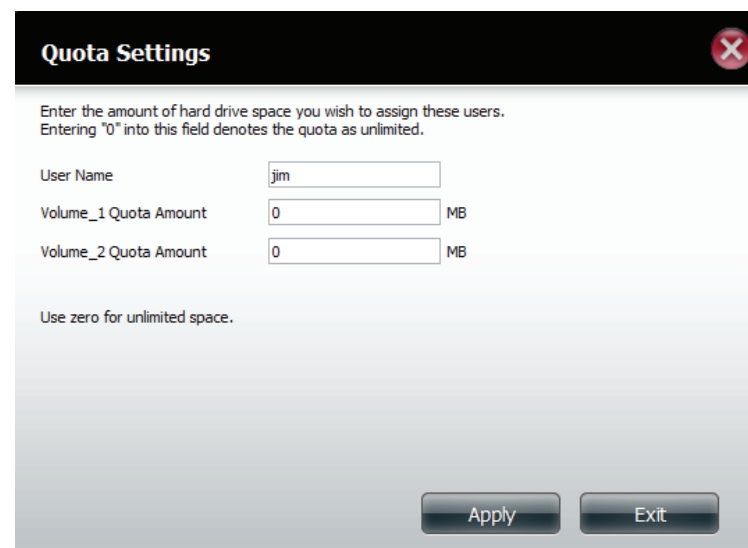

**Quota Settings**

Enter the amount of hard drive space you wish to assign these users.  
Entering "0" into this field denotes the quota as unlimited.

User Name: jim

Volume\_1 Quota Amount: 0 MB

Volume\_2 Quota Amount: 0 MB

Use zero for unlimited space.

Apply Exit

Los parámetros de cuota modificados se mostrarán en la tabla.

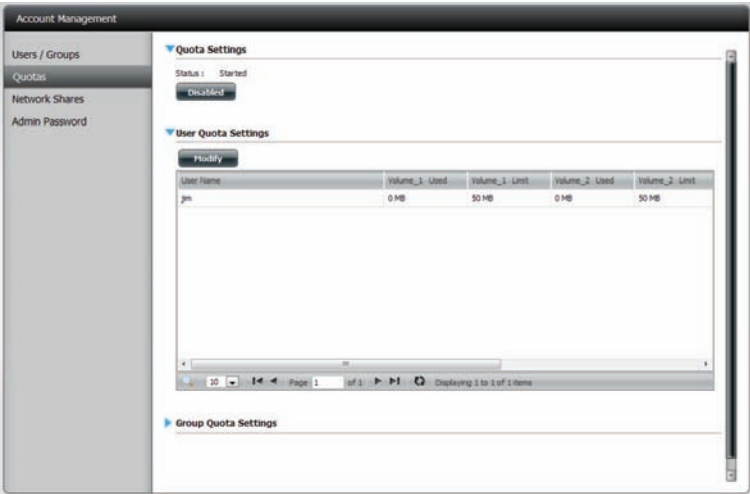

Para los parámetros de cuota del grupo, haga clic en la flecha azul desplegable al lado de Group Quota Settings (Parámetros de cuota de grupo) para ver la tabla de las cuotas del grupo.

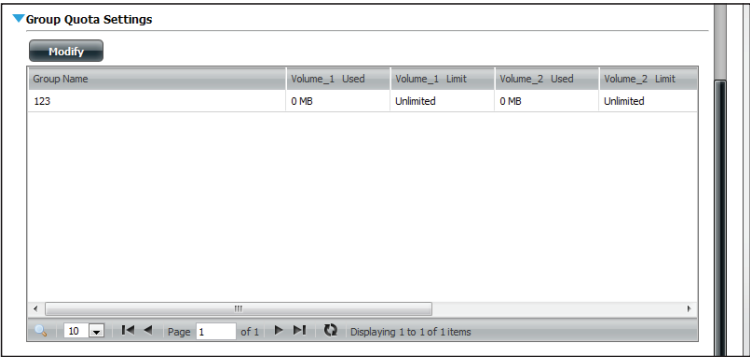

Seleccione el grupo que desea modificar. La selección se pondrá en rojo. Haga clic en Modificar.

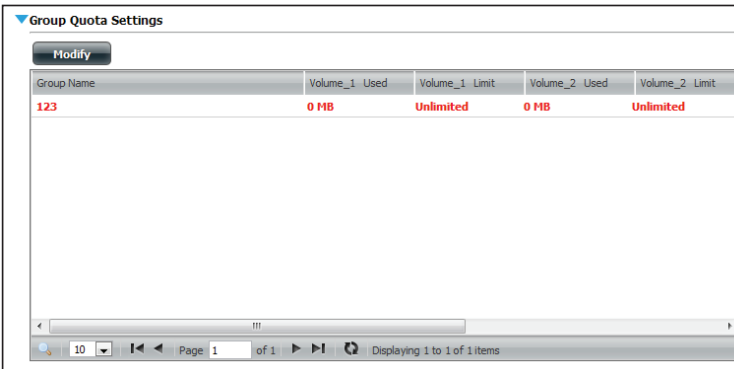

| Group Name | Volume_1 Used | Volume_1 Limit | Volume_2 Used | Volume_2 Limit |
|------------|---------------|----------------|---------------|----------------|
| 123        | 0 MB          | Unlimited      | 0 MB          | Unlimited      |

La pantalla Parámetros de cuota de grupo mostrará el grupo que desea modificar. Introduzca una nueva cantidad de cuota para cada volumen para el grupo actual y haga clic en Apply (Aplicar).

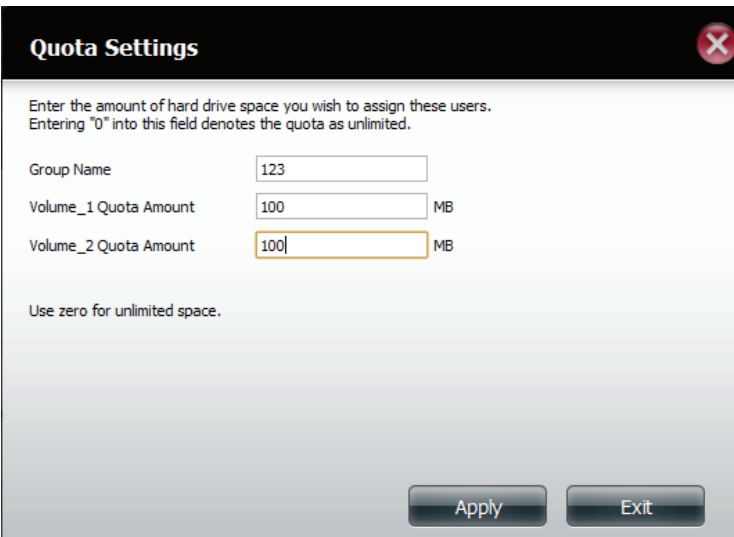

Enter the amount of hard drive space you wish to assign these users.  
Entering "0" into this field denotes the quota as unlimited.

Group Name: 123

Volume\_1 Quota Amount: 100 MB

Volume\_2 Quota Amount: 100 MB

Use zero for unlimited space.

Apply Exit

Los parámetros de cuota modificados se mostrarán en la tabla.

Group Quota Settings

Modify

| Group Name | Volume_1 Used | Volume_1 Limit | Volume_2 Used | Volume_2 Limit |
|------------|---------------|----------------|---------------|----------------|
| 123        | 0 MB          | 100 MB         | 0 MB          | 100 MB         |

10Page 1 of 1Displaying 1 to 1 of 1 items

## Recursos compartidos de red

La página de recursos compartidos de red permite al usuario configurar las carpetas compartidas y los derechos de los usuarios y grupos específicos. También puede montar archivos .iso en la sección ISO Mount Shares Settings (Parámetros de recursos compartidos de montaje ISO). Cuando un usuario tiene acceso a un archivo.iso montado, tendrá también acceso a todos los archivos que contiene.

**Recursos compartidos de red/montaje ISO:** La ventana Parámetros de recursos compartidos de red permite al usuario añadir, modificar y eliminar recursos compartidos de red y parámetros de recursos compartidos de montaje ISO tanto nuevos como ya existentes.

Para añadir una regla, haga clic en el botón **Nuevo**. Para modificar una regla ya existente, haga clic en el botón **Modificar**. Para eliminar una regla, haga clic en el botón **Borrar**.

Para seleccionar una regla, simplemente haga clic en la regla. La selección se pondrá en rojo, indicando que está seleccionada para su uso.

En la parte inferior de la tabla, el usuario puede navegar a través de las páginas y actualizar también la ventana haciendo clic en el botón **Actualizar**.

Haga clic en el botón **Reset Network Shares** (Reiniciar recursos compartidos de red) para reiniciar la lista de acceso de red en la configuración predeterminada.

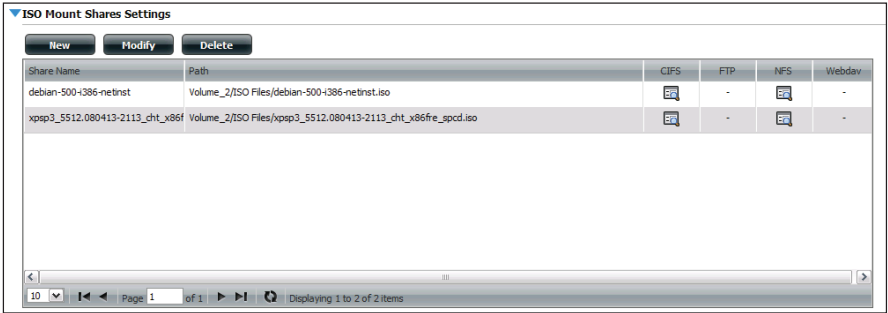
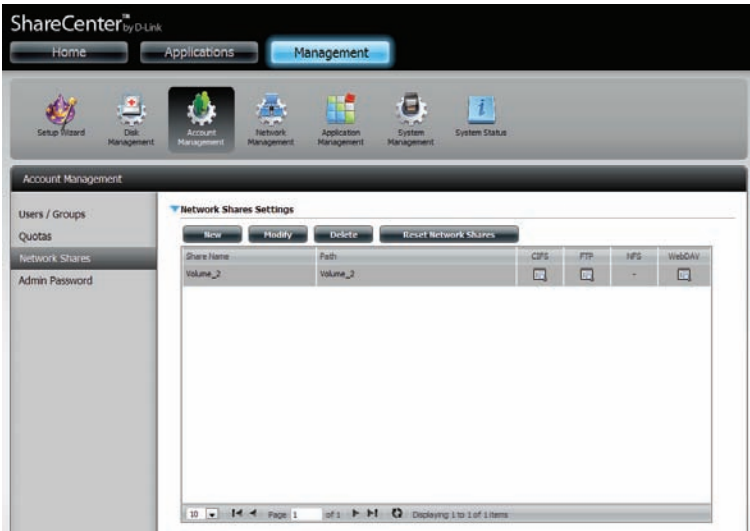

## Asistente para añadir/modificar recursos compartidos de red

En la sección siguiente se explica cómo añadir un nuevo recurso compartido de red en el ShareCenter™. Para añadir un recurso compartido, haga clic en el botón **Nuevo**. Se iniciará un asistente fácil de configurar.

Paso 1 - Esta ventana da la bienvenida al usuario al asistente de configuración para crear un nuevo recurso compartido de red.

En este asistente, se ofrecen las siguientes opciones:

- 1) Seleccionar carpetas compartidas.
- 2) Configurar los derechos de acceso de la carpeta compartida.
- 3) Configurar los parámetros de acceso de red.
- 4) Ver un resumen de la configuración antes de finalizar.

Haga clic en Next (Siguiente) para continuar.

Paso 2 - Seleccione la carpeta compartida de uno de los volúmenes.

Haga clic en Next (Siguiente) para continuar.

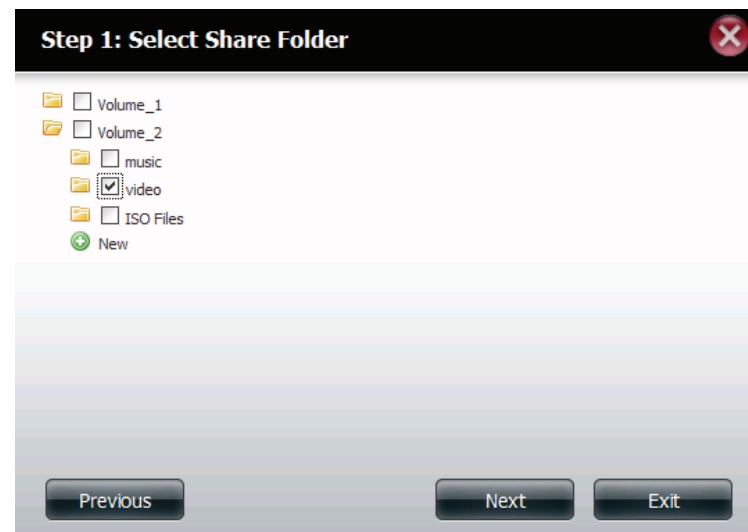

Paso 3 - Seleccione las cuentas de usuario o el grupo que tiene permiso para acceder a esta carpeta. Seleccione Todas las cuentas para permitir el acceso a esta carpeta a todas las cuentas. Seleccione Specific User/Group (Usuario/grupo específico) para permitir el acceso a esta carpeta sólo a ciertos usuarios o grupos.

Haga clic en Next (Siguiente) para continuar.

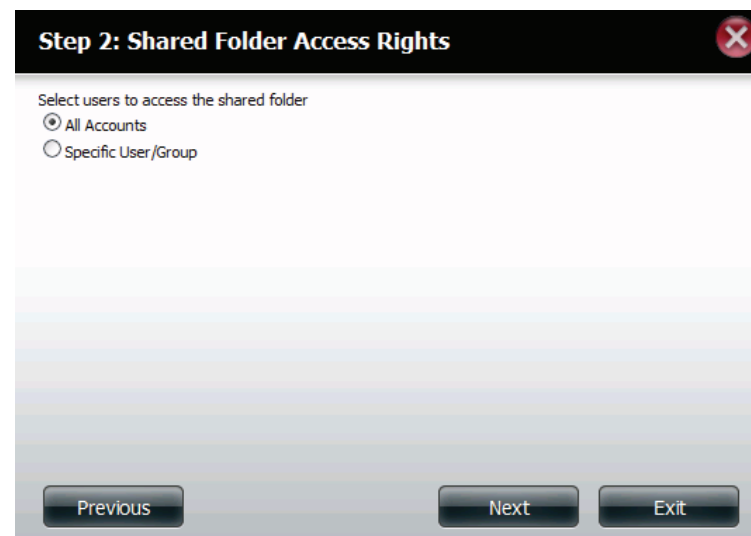

Paso 4 - Seleccione los derechos de acceso adecuados para el recurso compartido. Las opciones entre las que se puede elegir son Read Only (Sólo lectura), Read/Write (Lectura/escritura) y Deny Access (Denegar acceso).

Este procedimiento puede utilizarse también para bloquear el acceso de ciertos usuarios a ciertas carpetas.

Haga clic en Next (Siguiente) para continuar.

Paso 5 - Si ha seleccionado Specific User/Group (Usuario/grupo específico) en el paso 3, en este paso podrá establecer los derechos de acceso de cada usuario configurado en el ShareCenter™.

Haga clic en Next (Siguiente) para continuar.

| User Name | <input type="checkbox"/> Read Only | <input type="checkbox"/> Read / Write | <input type="checkbox"/> Deny Access |
|-----------|------------------------------------|---------------------------------------|--------------------------------------|
| user1     | <input type="checkbox"/>           | <input type="checkbox"/>              | <input type="checkbox"/>             |
| user2     | <input type="checkbox"/>           | <input type="checkbox"/>              | <input type="checkbox"/>             |
| user3     | <input type="checkbox"/>           | <input type="checkbox"/>              | <input type="checkbox"/>             |

10 | Page 1 of 1 | Displaying 1 to 3 of 3 items

Previous Next Exit

Paso 6 - Si ha seleccionado Specific User/Group (Usuario/grupo específico) en el paso 3, en este paso podrá establecer los derechos de acceso de cada usuario configurado en el ShareCenter™.

Haga clic en Next (Siguiente) para continuar.

| Group Name | <input type="checkbox"/> Read Only | <input type="checkbox"/> Read / Write | <input type="checkbox"/> Deny Access |
|------------|------------------------------------|---------------------------------------|--------------------------------------|
| group1     | <input type="checkbox"/>           | <input type="checkbox"/>              | <input type="checkbox"/>             |
| group2     | <input type="checkbox"/>           | <input type="checkbox"/>              | <input type="checkbox"/>             |

10 | Page 1 of 1 | Displaying 1 to 2 of 2 items

Previous Next Exit

Paso 7 - Aquí puede asignar privilegios a este recurso compartido.

Los bloqueos oportunistas (oplocks) representan una característica del protocolo de conexión de red del Gestor de LAN implementado en la familia de Windows de 32 bits.

Los oplocks son garantías realizadas por un servidor para un volumen lógico compartido para sus clientes. Estas garantías informan al Cliente que no se permitirá al servidor modificar el contenido de un archivo, o si algún cambio fuera inminente, este hecho se le notificará al cliente antes de que se permita continuar con el cambio.

Los oplocks están diseñados para aumentar el rendimiento de la red cuando se trata de compartir el archivo de red. No obstante, cuando se utilizan aplicaciones de bases de datos basadas en archivos, se recomienda establecer los oplocks compartidos en No (off) Una vez activado, el atributo "Map Archive" (Archivo de mapa) se copiará cuando se almacene el archivo en el ShareCenter™.

Haga clic en Next (Siguiente) para continuar.

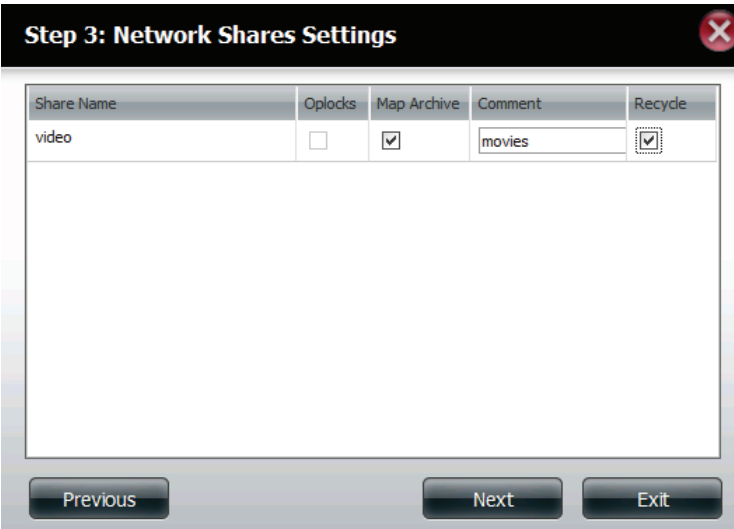

| Share Name | Oplocks                  | Map Archive                         | Comment | Recycle                             |
|------------|--------------------------|-------------------------------------|---------|-------------------------------------|
| video      | <input type="checkbox"/> | <input checked="" type="checkbox"/> | movies  | <input checked="" type="checkbox"/> |

Previous Next Exit

Paso 8 - Aquí puede asignar privilegios de protocolo adicionales que permitan al usuario acceder a este recurso compartido. Las opciones entre las que puede elegir son FTP, NFS y WebDAV. CIFS y AFP se establecen de forma predeterminada.

- CIFS es la abreviatura de Common Internet File System (Sistema de archivos común en Internet).
- AFP es la abreviatura de Apple Filing Protocol (Protocolo de archivo Apple).
- FTP es la abreviatura de File Transfer Protocol (Protocolo de transferencia de archivos).
- NFS es la abreviatura de Network File System (Sistema de archivos de red).
- WebDAV es la abreviatura de Web-based Distributed Authoring and Versioning (Creación y control de versiones distribuido basado en la web).

Haga clic en Next (Siguiente) para continuar.

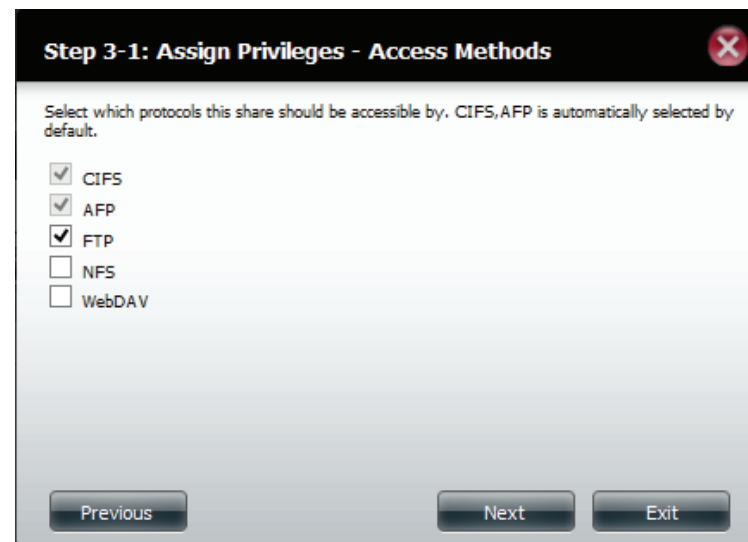

Paso 9 - Puede configurar aquí los parámetros de FTP para este recurso compartido. El acceso FTP puede ser:

- 1) Ningún FTP anónimo (Sin acceso).
- 2) Sólo lectura de FTP anónimo (Acceso limitado).
- 3) Lectura/escritura de FTP anónimo (Acceso completo).

Haga clic en Next (Siguiente) para continuar.

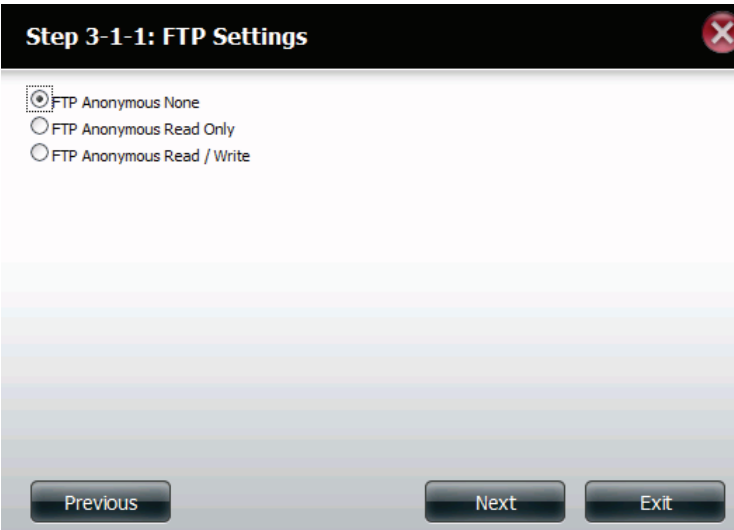

**Step 3-1-1: FTP Settings**

☒ FTP Anonymous None  
☐ FTP Anonymous Read Only  
☐ FTP Anonymous Read / Write

Previous Next Exit

Si ha marcado NFS como método de acceso para el recurso compartido de red, este paso permite establecer los parámetros siguientes:

- Host: dirección de host permitida que puede acceder utilizando NFS (\* indica todos los hosts).
- Root Squash (Compresión de la raíz): desactiva la escritura en los directorios y archivos del sistema pertenecientes a la raíz cuando el usuario tiene privilegios de acceso a la raíz.
- Escritura: proporciona permiso de escritura en el sistema de archivos.

Haga clic en Next (Siguiente) para continuar.

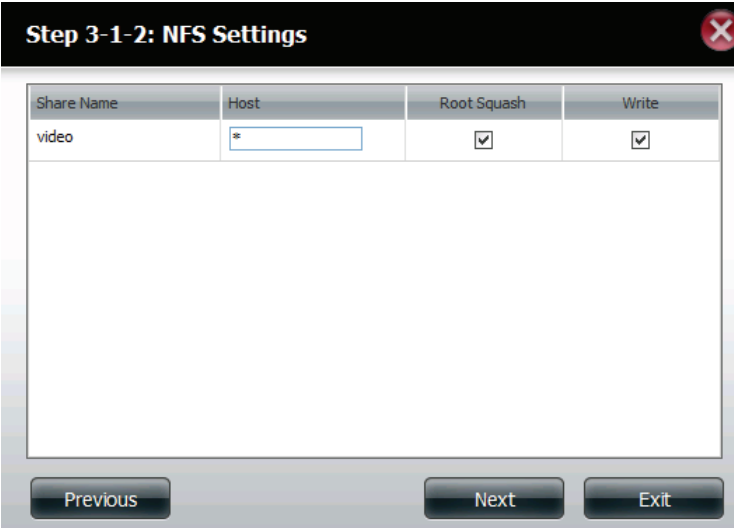

**Step 3-1-2: NFS Settings**

| Share Name | Host | Root Squash                         | Write                               |
|------------|------|-------------------------------------|-------------------------------------|
| video      | *    | <input checked="" type="checkbox"/> | <input checked="" type="checkbox"/> |

Previous Next Exit

Si ha marcado WebDAV como método de acceso, este paso permitirá establecer los parámetros de acceso.

Haga clic en Next (Siguiente) para continuar.

Step 3-1-3: WebDAV Settings

|                                     | Share Name | Read Only                | Read / Write                        | Summary                                    |
|-------------------------------------|------------|--------------------------|-------------------------------------|--|
| <input checked="" type="checkbox"/> | video      | <input type="checkbox"/> | <input checked="" type="checkbox"/> | Read Only: -<br>Read / Write: All Accounts |

Previous Next Exit

Paso 10 - Aquí se mostrará un resumen de los recursos compartidos creados.

Haga clic en Finish (Finalizar) para guardar los parámetros.

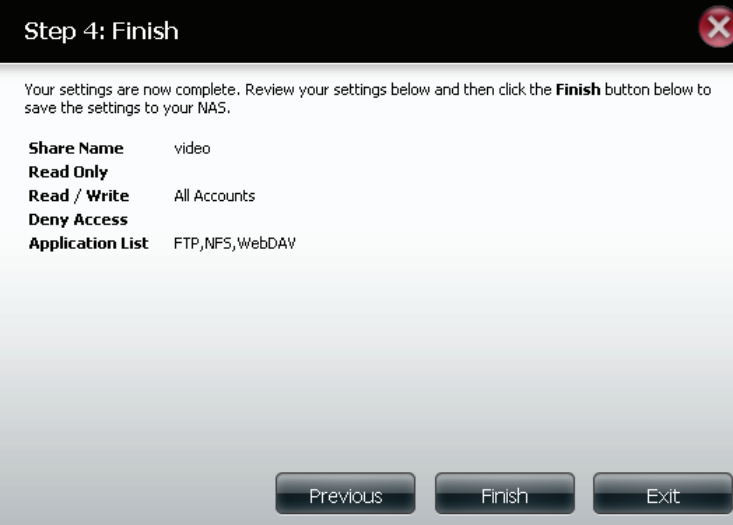

Step 4: Finish

Your settings are now complete. Review your settings below and then click the **Finish** button below to save the settings to your NAS.

**Share Name** video  
**Read Only**  
**Read / Write** All Accounts  
**Deny Access**  
**Application List** FTP,NFS,WebDAV

Previous Finish Exit

## Borrar un recurso compartido de red

Seleccione el recurso compartido de red que desea borrar. La selección se pondrá en rojo. Haga clic en Delete (Borrar) para eliminar el recurso compartido.

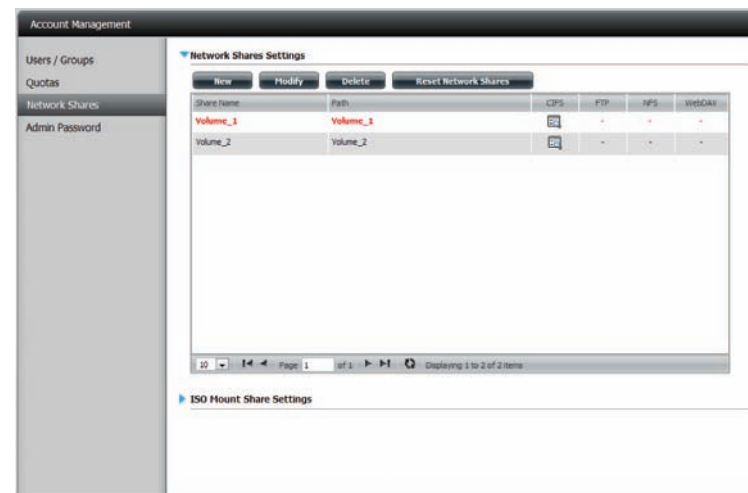

Aparecerá un mensaje de advertencia que le pedirá que verifique si desea borrar el recurso compartido. Haga clic en Yes (Sí) para borrar o en No para cancelar.

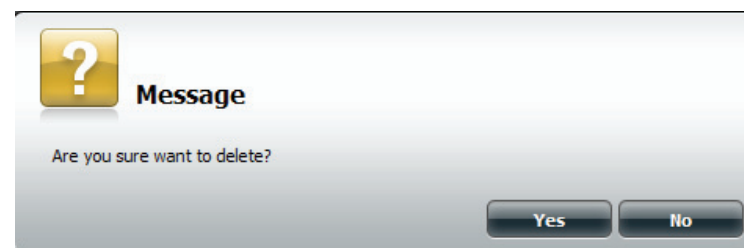

El recurso compartido borrado se eliminará de la lista de recursos compartidos de red.

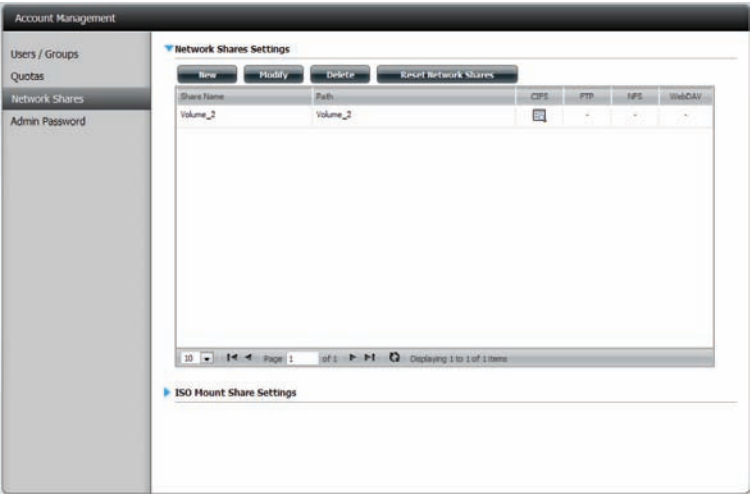

## Restablecimiento de los recursos compartidos de red

Seleccione el botón Reset Network Shares (Reiniciar recursos compartidos de red).

Se mostrará un mensaje de advertencia en el que deberá confirmar su selección.

Haga clic en Yes (Sí) para confirmar o en No para cancelar.

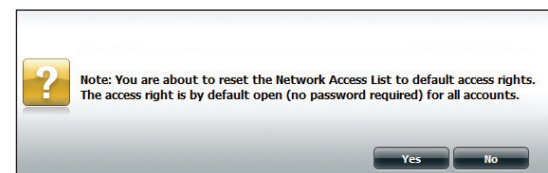

## Asistente de configuración de recursos compartidos ISO

En la siguiente sección se explica cómo añadir un nuevo montaje ISO en el ShareCenter™. Para añadir un montaje ISO, haga clic en el botón Nuevo. Se iniciará un asistente fácil de configurar.

Haga clic en Next (Siguiente) para continuar.

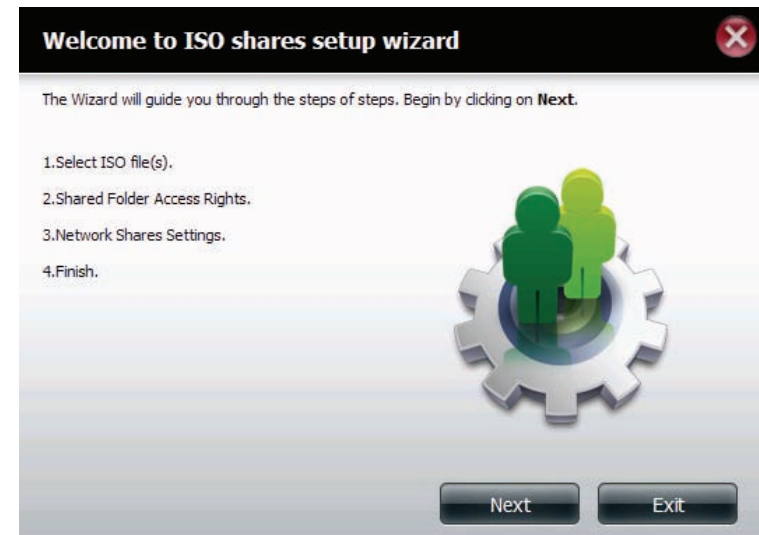

Seleccione el archivo ISO que desee montar.

Marque la casilla a la izquierda del archivo .iso para seleccionarlo y haga clic en Next (Siguiente) para continuar.

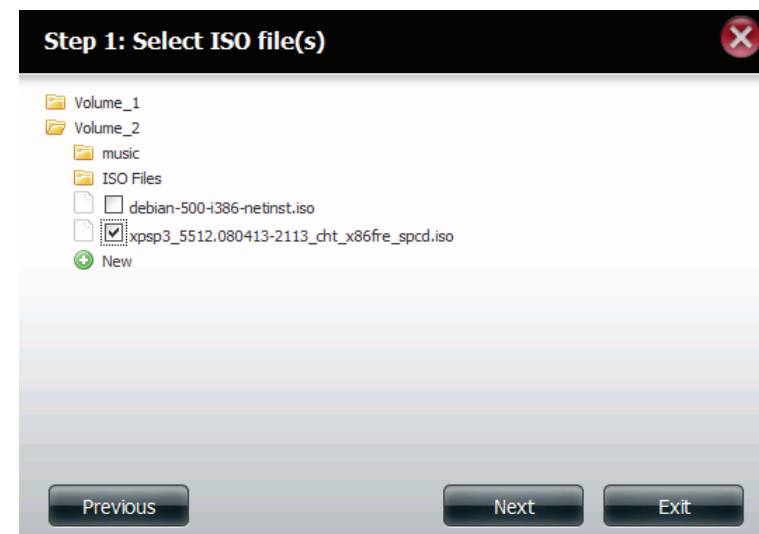

Asignar privilegios de acceso a este recurso compartido de montaje ISO.

- Seleccione Todas las cuentas para asignar los privilegios de lectura/denegar del recurso de montaje ISO a todos los usuarios.
- Seleccione Usuario/grupo específico para asignar derechos de lectura/denegar a usuarios individuales y grupos.

Haga clic en Next (Siguiente) para continuar.

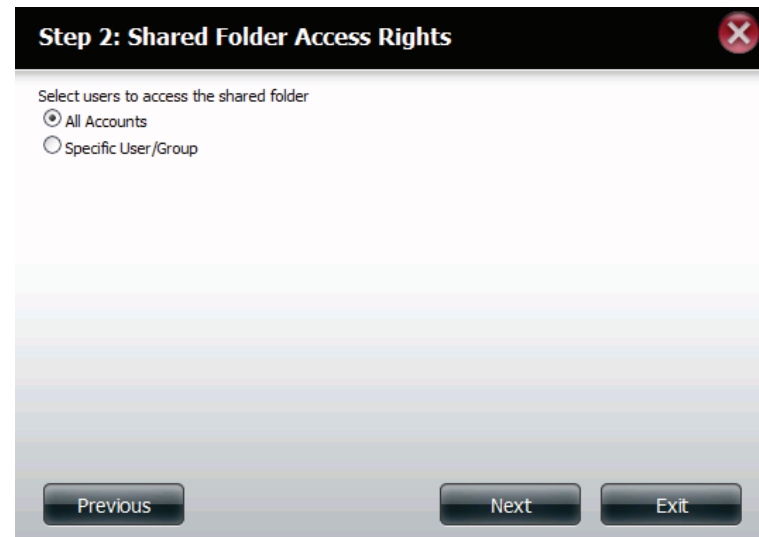

Puede asignar aquí privilegios de Read Only (Solo lectura) o Deny Access (Denegar acceso) al recurso compartido de montaje ISO. Haga clic en el botón de opción adecuado para los privilegios que desee asignar.

Haga clic en Next (Siguiente) para continuar.

Añada un comentario que describa el recurso compartido de montaje ISO.

Haga clic en Next (Siguiente) para continuar.

Asigne más privilegios de protocolo de los que pueda utilizar un usuario para acceder a este recurso compartido. Las opciones entre las que puede elegir son FTP, NFS y WebDAV. CIFS y AFP se establecen de forma predeterminada.

- CIFS es la abreviatura de Common Internet File System (Sistema de archivos común en Internet).
- AFP es la abreviatura de Apple Filing Protocol (Protocolo de archivo Apple).
- FTP es la abreviatura de File Transfer Protocol (Protocolo de transferencia de archivos).
- NFS es la abreviatura de Network File System (Sistema de archivos de red).
- WebDAV es la abreviatura de Web-based Distributed Authoring and Versioning (Creación y control de versiones distribuido basado en la web).

Haga clic en Next (Siguiente) para continuar.

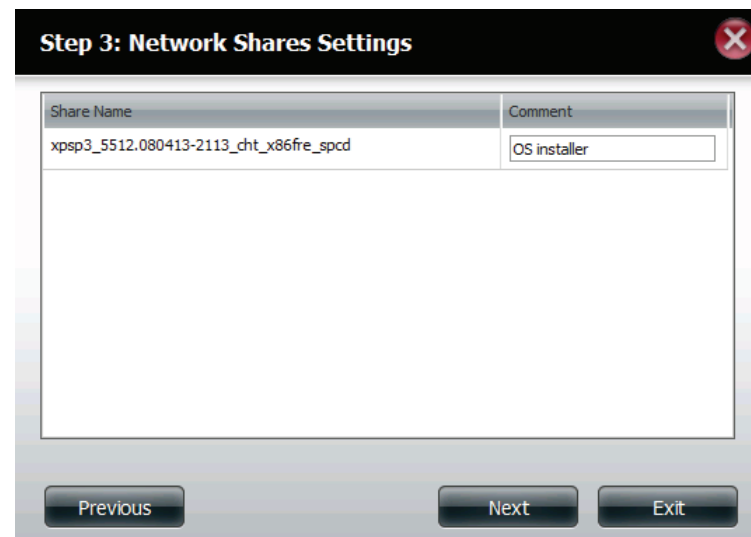

**Step 3: Network Shares Settings**

| Share Name                             | Comment      |
|--|--------------|
| xpsp3_5512.080413-2113_cht_x86fre_spcd | OS installer |

Previous Next Exit

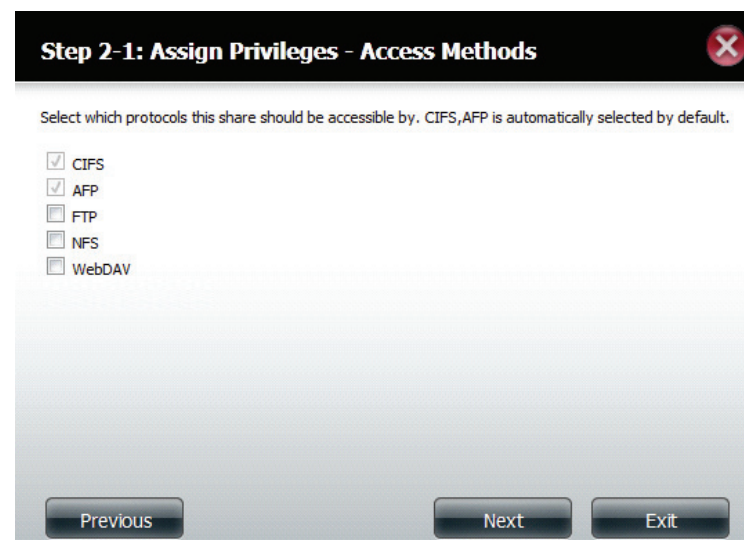

**Step 2-1: Assign Privileges - Access Methods**

Select which protocols this share should be accessible by. CIFS, AFP is automatically selected by default.

- ☒ CIFS
- ☒ AFP
- ☐ FTP
- ☐ NFS
- ☐ WebDAV

Previous Next Exit

Se mostrará un resumen del recurso compartido.

Haga clic en el botón Finalizar para aceptar el cambio y completar el asistente.

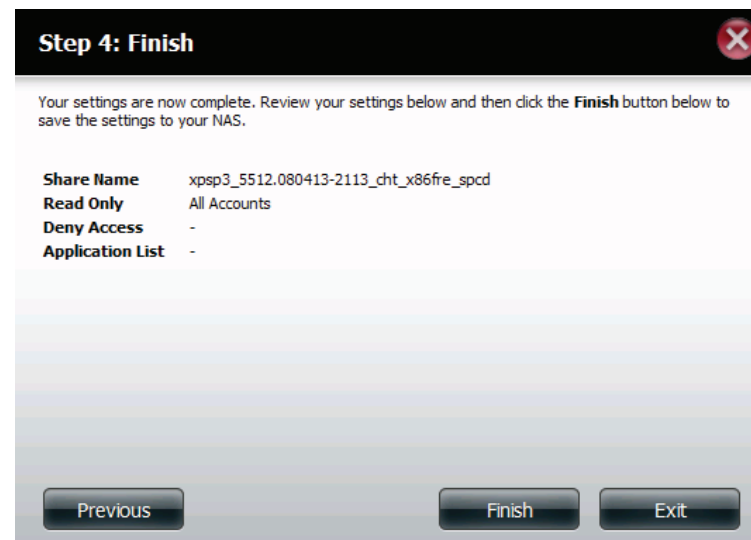

A través de la utilidad de almacenamiento D-Link, se puede asignar ahora el recurso compartido de montaje ISO al ordenador como un recurso compartido de red normal.

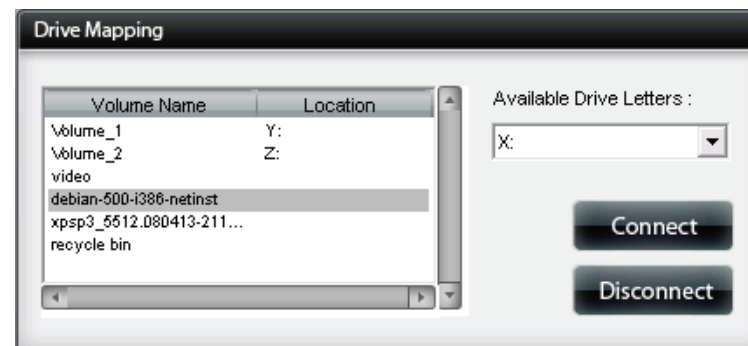

## Creación de una imagen ISO

En la sección siguiente se describe cómo crear una imagen ISO desde el NAS y exportar los datos fuera del PC.

Haga clic en Account Management (Gestión de cuentas) > Network Shares (Recursos compartidos de red) > ISO Mount Share Settings (Parámetros de recurso compartido de montaje ISO).

Haga clic en el botón Create ISO Image (Crear imagen ISO) en la parte inferior.

Setup Wizard Disk Management Account Management Network Management Application Management System Management System Status

Account Management

Users / Groups  
Quotas  
Network Shares  
Admin Password

New Modify Delete Reset Network Shares

| Share Name | Path     | CIFS | FTP | NFS | WebDAV |
|------------|----------|------|-----|-----|--------|
| Volume_1   | Volume_1 |      |     |     |        |

10 Page 1 of 1 Displaying 1 to 1 of 1 items

ISO Mount Share Settings

New Modify Delete Create ISO Image

| Share Name | Path | CIFS | FTP | NFS | WebDAV |
|------------|------|------|-----|-----|--------|
|------------|------|------|-----|-----|--------|

## Asistente de creación de imagen ISO

El asistente de imagen ISO le ayudará a crear una imagen ISO en el ShareCenter™.

Lea las instrucciones para el Asistente de creación de imagen ISO y, a continuación, haga clic en Next (Siguiente) para continuar.

## Parámetros de Nombre y Ruta de archivo ISO

Seleccione el tamaño de imagen.

Existen tres opciones de tamaño de imagen:

- CDROM (650 MB/74 MIN): crea un archivo ISO con un tamaño de 650 MB preparado para ser grabado en un CDROM más adelante.
- DVD5 (4,7 GB): crea un archivo ISO con un tamaño de 4,7 GB preparado para ser grabado en un DVD de capa única más adelante.
- DVD9 (8,5 GB): crea un archivo ISO con un tamaño de 8,5 GB preparado para ser grabado en un DVD de doble capa más adelante.

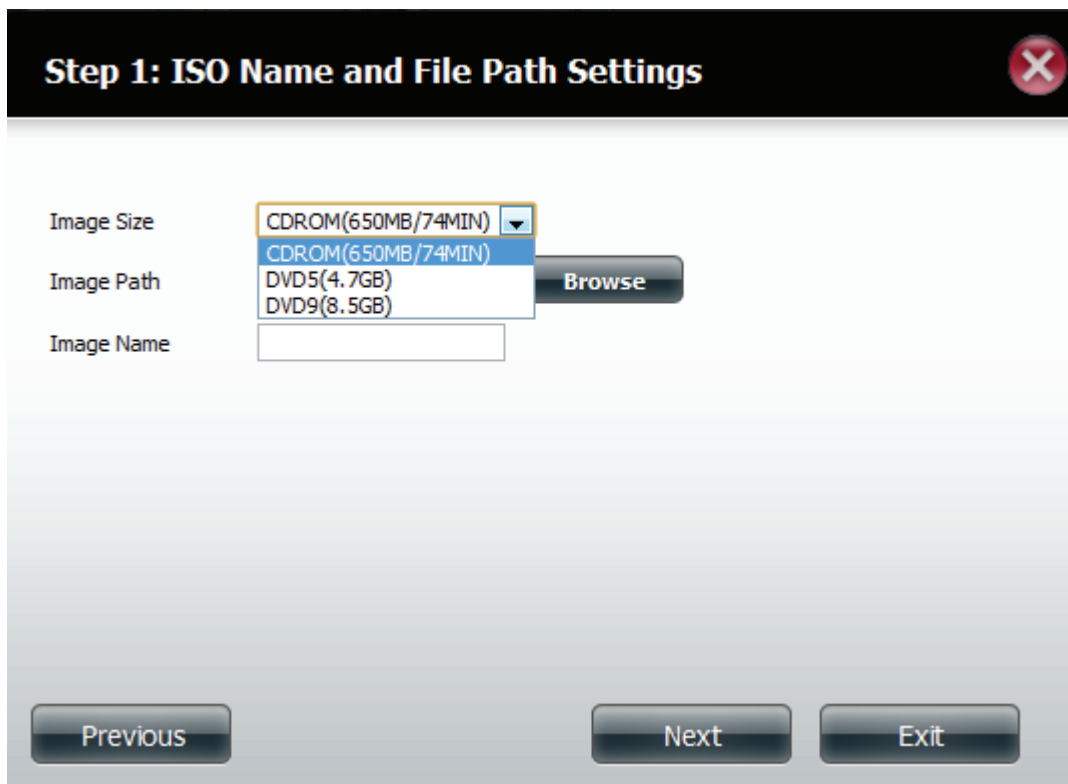

**Step 1: ISO Name and File Path Settings**

Image Size: CDROM(650MB/74MIN) ▼

Image Path: DVD5(4.7GB) **Browse**

Image Name:

**Previous** **Next** **Exit**

Seleccione la ruta de imagen.

Haga clic en el botón Browse (Examinar) para seleccionar la carpeta de destino en el NAS. Haga clic en Volume (Volumen) para guardarlo ahí o en New (Nuevo) para crear un nuevo directorio.

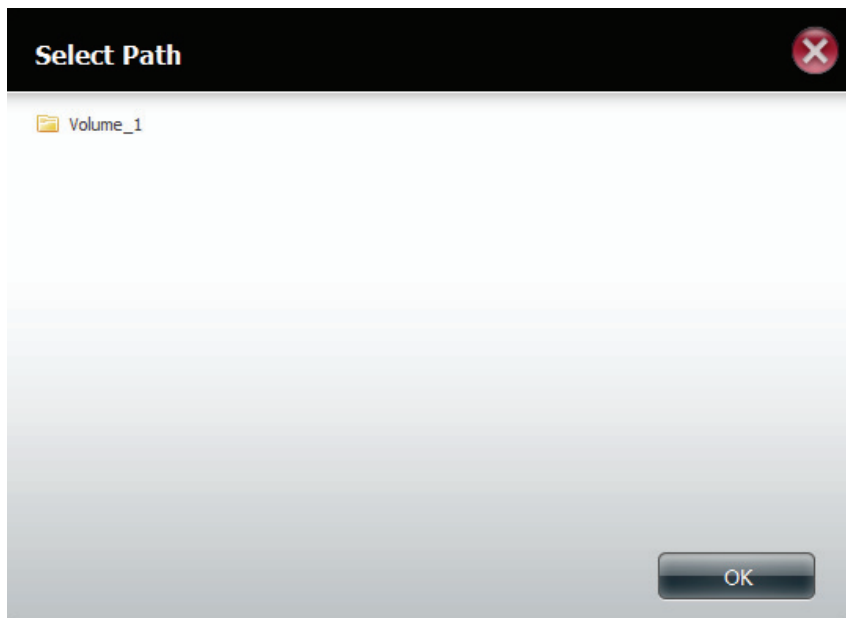

Introduzca un nombre que se parezca al archivo ISO que está escribiendo. Haga clic en Next (Siguiente).

Aparece un mensaje de advertencia que le pide que confirme su decisión. Haga clic en Yes (Sí) para continuar o en No para cancelar.

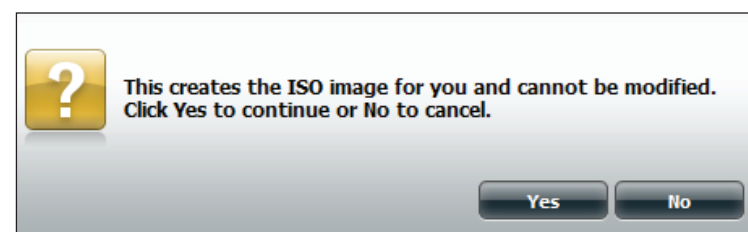

## Edición de árbol ISO

En el lado izquierdo de la ventana ISO Tree Editing (Edición de árbol ISO) tiene la opción de sobrescribir un archivo ISO anterior o de omitirlo. Muestra también el directorio principal del NAS. Seleccione los archivos y haga clic en el botón --> para añadir los archivos a la imagen ISO. En el lado derecho de la ventana, se muestra el espacio total disponible del archivo ISO y el espacio utilizado. En la parte inferior de la ventana, muestra la ruta en la que se guardará el archivo ISO.

Haga clic en Next (Siguiente) para continuar.

El asistente creará la imagen ISO.

Haga clic en la casilla de selección Auto Mount (Montaje automático) si desea que el archivo ISO se monte automáticamente.

Haga clic en Finish (Finalizar) para cerrar el asistente.

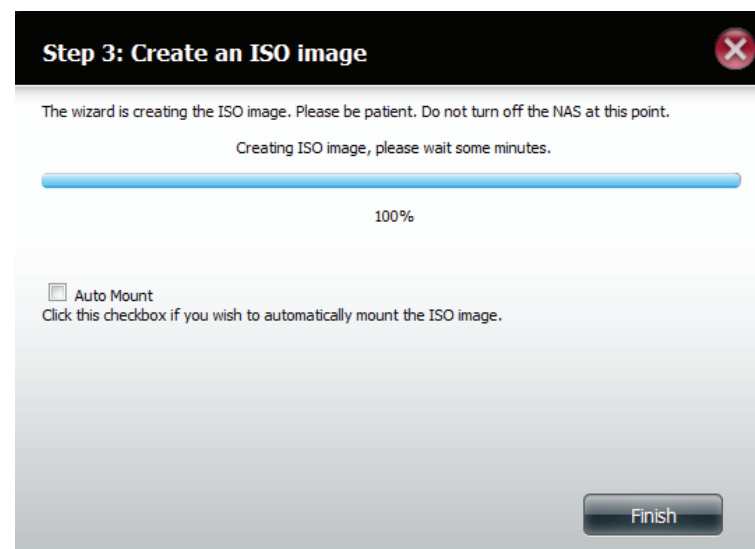

## Verificación de la imagen ISO

Abra el Explorador de Windows, haga clic en el icono Red y haga doble clic en ShareCenter™ NAS. Haga doble clic en el volumen en el que ha guardado el ISO. La imagen ISO debe estar ahí.

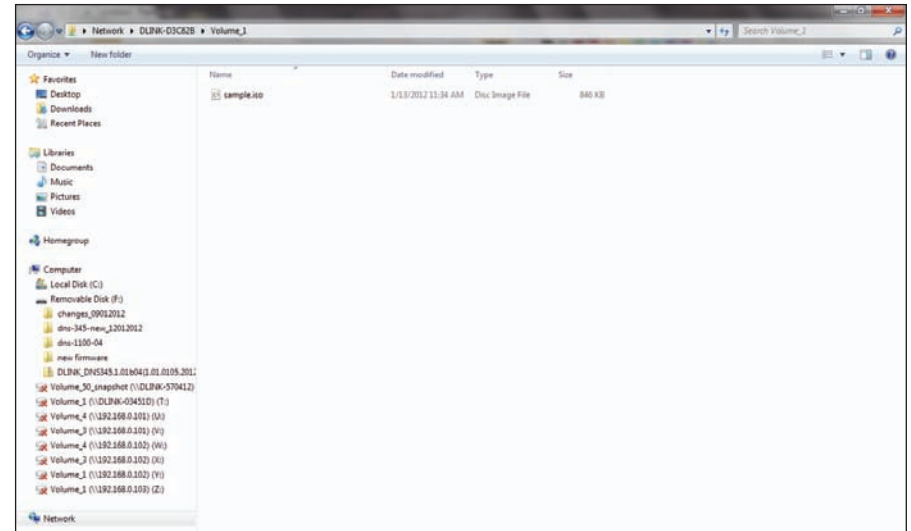
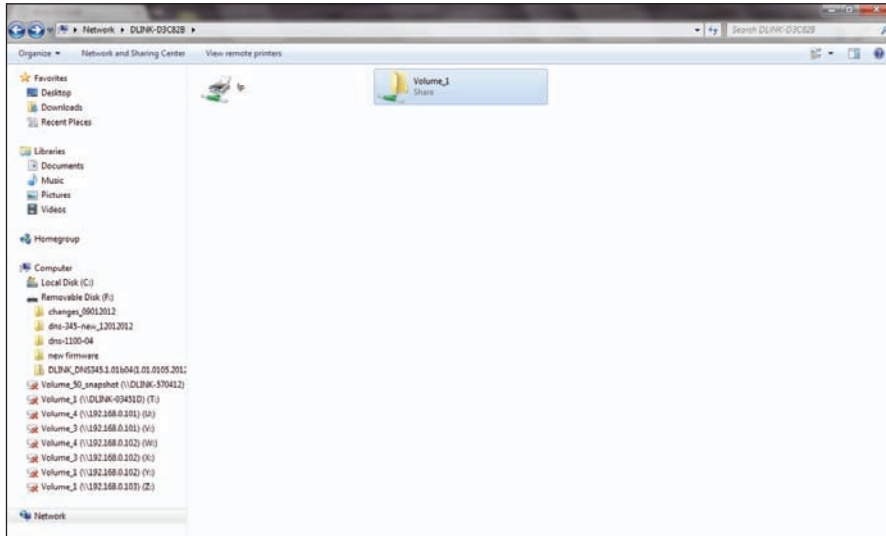

## Contraseña de administrador

Aquí se pueden hacer los cambios en el nombre de usuario y la contraseña del administrador.

Los parámetros de administrador permiten cambiar los parámetros de Nombre de usuario y Contraseña.

1. Introduzca un nuevo Nombre de usuario
2. Escriba la Contraseña original
3. Introduzca una Nueva contraseña
4. Confirme la Nueva contraseña

Haga clic en Save Settings (Guardar parámetros) para aceptar los cambios o haga clic en Don't Save Settings (No guardar parámetros) para cancelarlos.

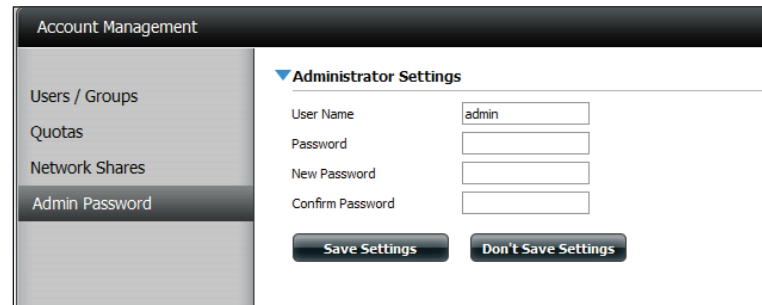

## Gestión de red

### Configuración de LAN

Gestión de red controla y gestiona todos los temas relativos a los parámetros de LAN. Aunque los parámetros de LAN se configuraron en el Asistente de configuración, también se pueden configurar aquí.

Vaya Network Management (Gestión de red) y, a continuación, a LAN Setup (Configuración de LAN).

Haga clic en Configurar.

| Interface | IP Address    | Gateway IP Address | Subnet Mask   | DNS1        | DNS2 | Mode        |
|-----------|---------------|--------------------|---------------|-------------|------|-------------|
| LAN       | 192.168.0.104 | 192.168.0.1        | 255.255.255.0 | 192.168.0.1 | -    | DHCP Client |

| Interface | IPv6 Address | Gateway IP Address | Prefix Length | Mode |
|-----------|--------------|--------------------|---------------|------|
| LAN       |              |                    |               | Off  |

Link Speed Settings: LAN Link Speed is set to Auto. Buttons: Save Settings, Don't Save Settings.

LLTD Settings: LLTD is set to Disable. Buttons: Save Settings, Don't Save Settings.

El asistente de configuración de LAN le ofrece la opción de configurar los parámetros de IP.

Haga clic en Next (Siguiente) para continuar.

Este paso permite configurar los parámetros de LAN. Aquí puede elegir entre DHCP Client (Cliente DHCP) o Static IP (IP estática). Si selecciona Static IP (IP estática), necesitará configurar manualmente sus propios parámetros IP.

Haga clic en Next (Siguiente) para continuar.

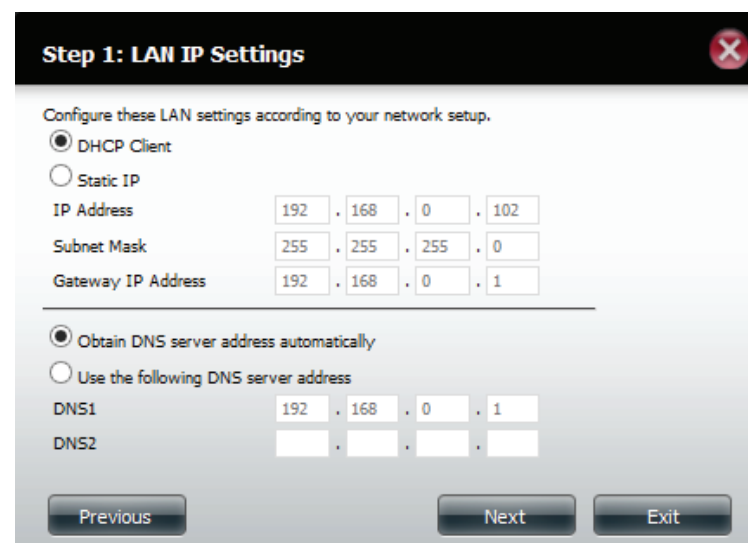

Se mostrará un resumen de lo que acaba de configurar.

Haga clic en Finalizar para salir del asistente.

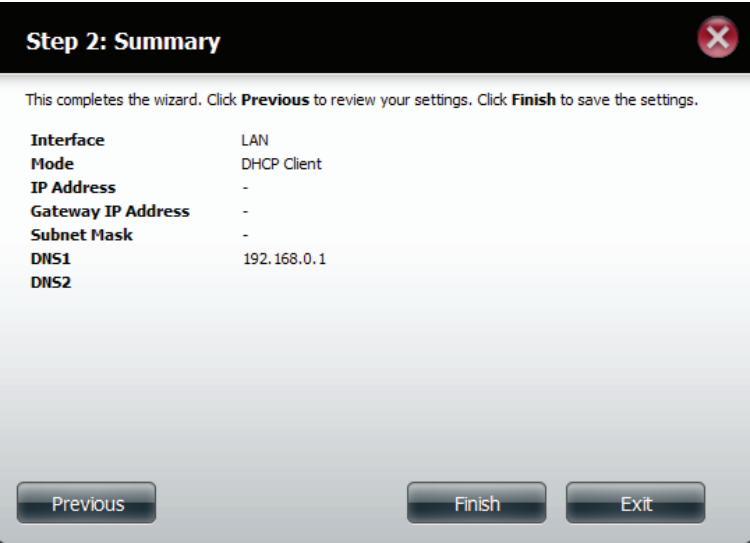

## Parámetros de IPv6

Vaya a Management (Gestión) > Network Management (Gestión de red) > LAN Setup (Configuración de LAN) > IPv6 Settings (Parámetros IPv6) y haga clic en el botón Setup (Configurar). Aparecerá una ventana de configuración de IPv6.

**LAN Settings**

Setup

| Interface | IP Address    | Gateway IP Address | Subnet Mask   | DNS1        | DNS2 | Mode        |
|-----------|---------------|--------------------|---------------|-------------|------|-------------|
| LAN       | 192.168.0.102 | 192.168.0.1        | 255.255.255.0 | 192.168.0.1 | -    | DHCP Client |

**IPv6 Settings**

Setup

| Interface | IPv6 Address | Gateway IP Address | Prefix Length | Mode |
|-----------|--------------|--------------------|---------------|------|
| LAN       |              |                    |               | Off  |

**Link Speed Settings**

**LLTD Settings**

## Configuración de IPv6

Existen cuatro modos de conexión entre los que elegir: Auto (Automático), DHCP, Static (Estático) y Off (Desactivado).

Auto (Automático): solicita la información específicamente desde un router preparado para IPv6 y configura automáticamente los parámetros.

DHCP: solicita la información desde un servidor DHCP.

Static (Estático): introduce su propia configuración IP.

Off (Desactivado): no utiliza IPv6.

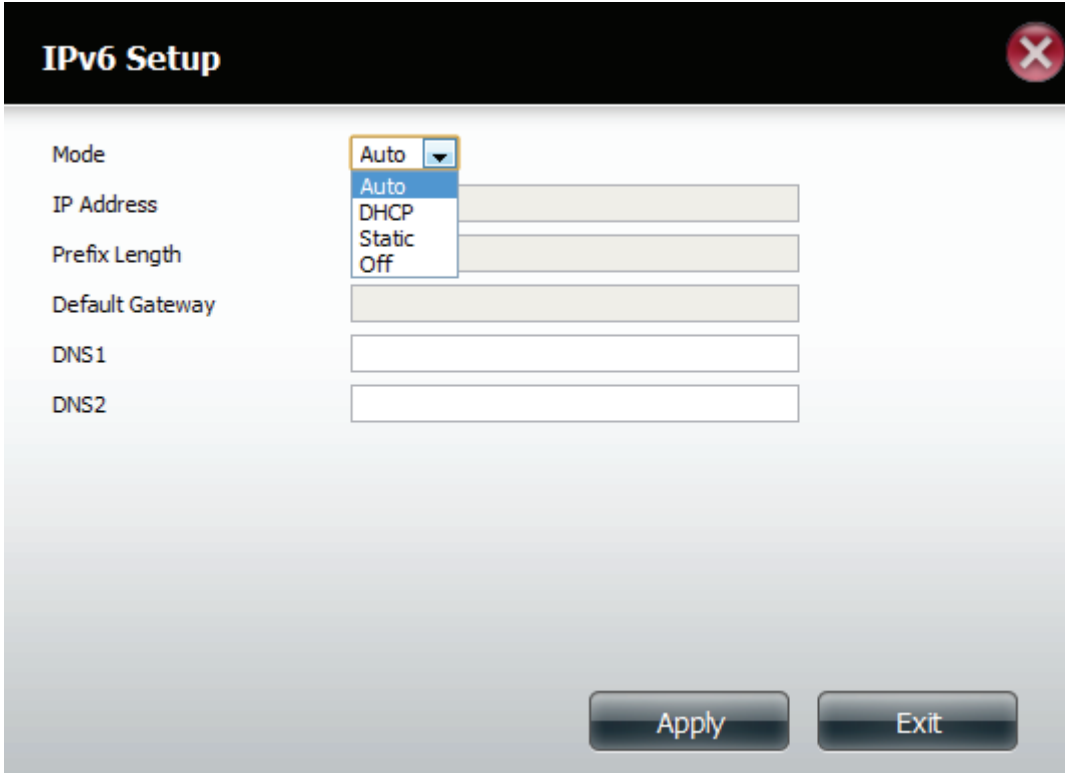

Al configurar IPv6 con el modo estático, introduzca la dirección IP suministrada por el administrador del sistema. La longitud del prefijo para una subred IPv6 será siempre de 64, ni más ni menos. Introduzca la puerta de enlace predeterminada y los parámetros de DNS. Haga clic en Apply (Aplicar) cuando finalice. La tabla IPv6 Settings (Parámetros de IPv6) muestra ahora los parámetros en formato de tabla.

Para que los cambios surtan efecto, se recomienda volver a iniciar sesión. Haga clic en OK (Aceptar) e inicie sesión.

You need to re-login to have these settings take effect.

OK

ShareCenter™ by D-Link

Home Applications Management

Setup Wizard Disk Management Account Management Network Management Application Management System Management System Status

Network Management

LAN Setup Dynamic DNS Port Forwarding

LAN Settings

Setup

| Interface | IP Address    | Gateway IP Address | Subnet Mask   | DNS1        | DNS2 | Mode        |
|-----------|---------------|--------------------|---------------|-------------|------|-------------|
| LAN       | 192.168.0.102 | 192.168.0.1        | 255.255.255.0 | 192.168.0.1 | -    | DHCP Client |

IPv6 Settings

Setup

| Interface | IPv6 Address | Gateway IP Address | Prefix Length | Mode |
|-----------|--------------|--------------------|---------------|------|
| LAN       |              |                    |               | Auto |

## Parámetros de velocidad de la conexión y LLTD

**Velocidad de la conexión:** Elija entre Auto (Auto-Negotiate) (Auto [negociación automática]), 100 Mbps o 1.000 Mbps en el menú desplegable. Haga clic en el botón Save Settings (Guardar parámetros) para guardar los nuevos parámetros.

**LLTD:** El dispositivo admite LLTD (Detección de topologías de nivel de vínculo), utilizada por la aplicación de asignación de red que se incluye en Windows Vista® y Windows® 7.

Selecciónelo para activar o desactivar la LLTD.

| Interface | IPv6 Address | Gateway IP Address | Prefix Length | Mode |
|-----------|--------------|--------------------|---------------|------|
| LAN       |              |                    |               | Auto |

**Link Speed Settings**

LAN Link Speed:

**LLTD Settings**

LLTD: ☐ Enable ☒ Disable

## DDNS

La característica DDNS permite alojar un servidor (web, FTP, servidor de juegos, etc...) utilizando un nombre de dominio comprado (www.sunombre.com) con la dirección IP asignada dinámicamente. La mayoría de los proveedores de servicios de Internet de banda ancha asignan direcciones IP dinámicas (que cambian). Al utilizar un proveedor de servicios de DDNS, sus amigos pueden introducir su nombre de dominio para conectarse a su servidor independientemente de su dirección IP.

Vaya a Network Management (Configuración de red) y, a continuación, a Dynamic DNS (DNS dinámico).

**DDNS:** Seleccione Enable (Activar) o Disable (Desactivar).

**Dirección del servidor:** Seleccione un servidor de DDNS del cuadro Combo de la derecha o escriba manualmente la dirección del servidor.

**Nombre de host:** Introduzca el nombre del host DDNS.

**Nombre de usuario o clave:** Introduzca su clave o su nombre de usuario de DDNS.

**Contraseña o clave:** Introduzca su clave o su contraseña de DDNS.

**Verificar:** Introduzca de nuevo la clave o la contraseña:

**Estado:** Muestra el estado del DDNS.

Cuando el usuario hace clic en el enlace "Sign up for D-Link's Free DDNS service at [www.DLinkDDNS.com](http://www.DLinkDDNS.com) link" (Regístrese para obtener el servicio DDNS gratuito de D-Link en [www.DLinkDDNS.com](http://www.DLinkDDNS.com)), se redirigirá al usuario a la página de DDNS de D-Link.

Aquí es posible crear o modificar una cuenta del DDNS de D-Link para su uso en esta configuración.

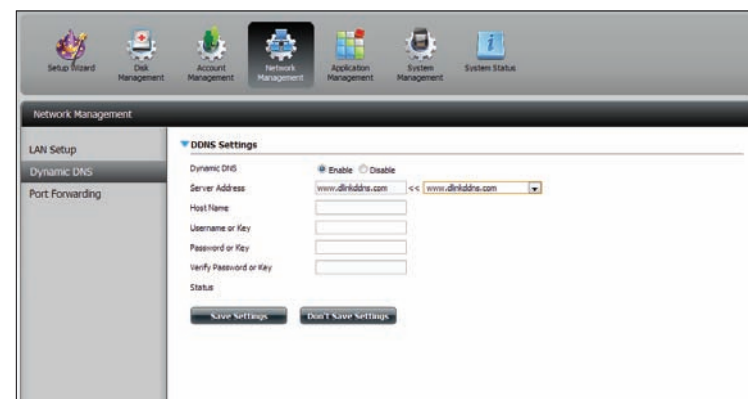
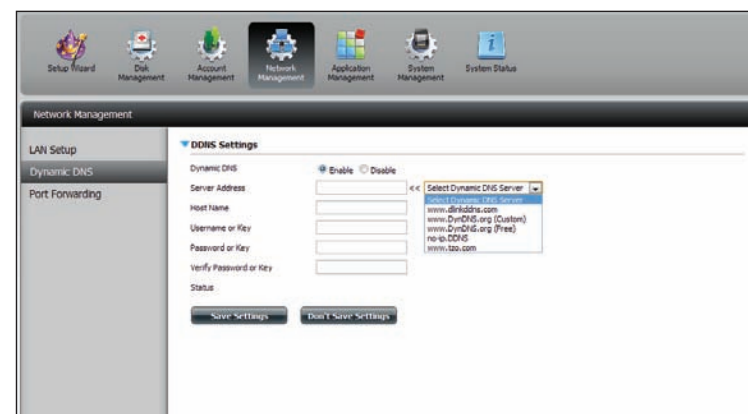

## Direccionamiento de puertos

El DNS-327L admite direccionamiento de puertos UPnP, que configura automáticamente el direccionamiento de puertos en el router preparado para UPnP.

**Nota:** Necesitará disponer de un router UPnP en su red.

Inicie sesión y haga clic en Network Management (Gestión de red)  
> Port Forwarding (Direccionamiento de puertos).  
Haga clic en Prueba para realizar una búsqueda.

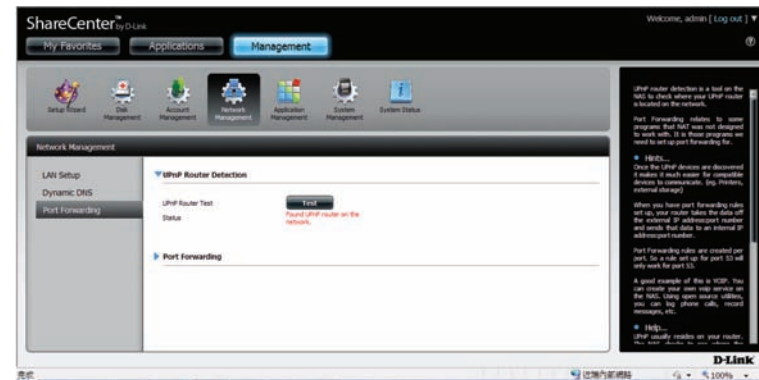

El DNS-327L está buscando un router UPnP. No apague el NAS.

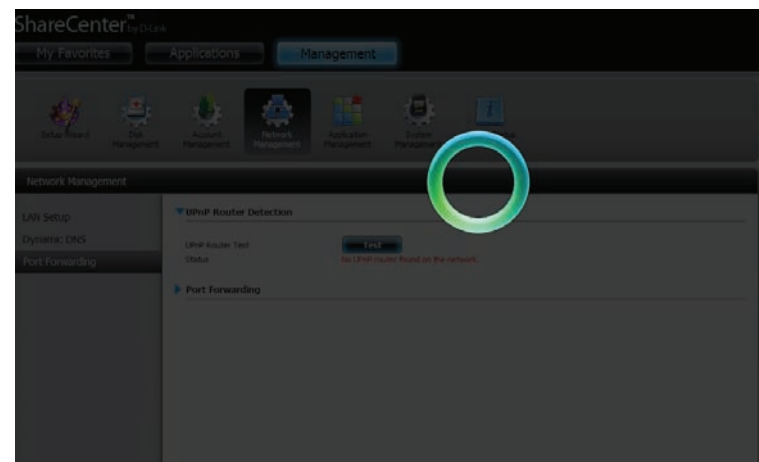

Un mensaje le comunicará que el asistente ha encontrado un router UPnP en la red.

**Tenga en cuenta que debe activar UPnP en el router.**

Haga clic en la flecha azul situada al lado del direccionamiento de puertos para mostrar las opciones de direccionamiento de puertos.

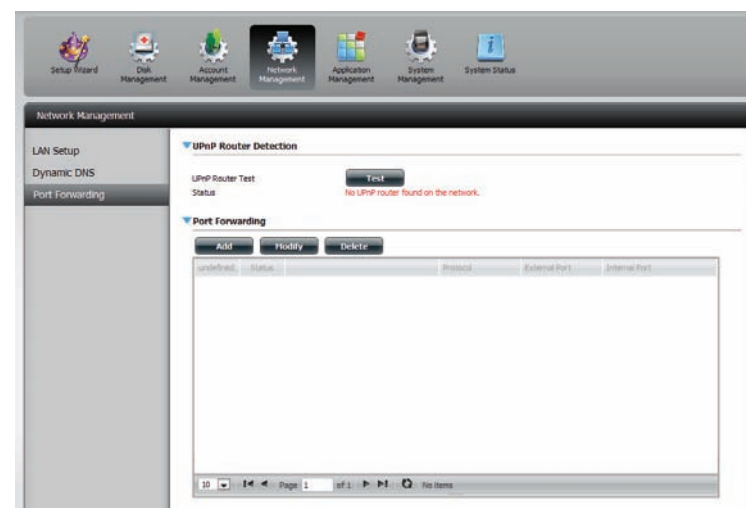

Haga clic en Añadir.

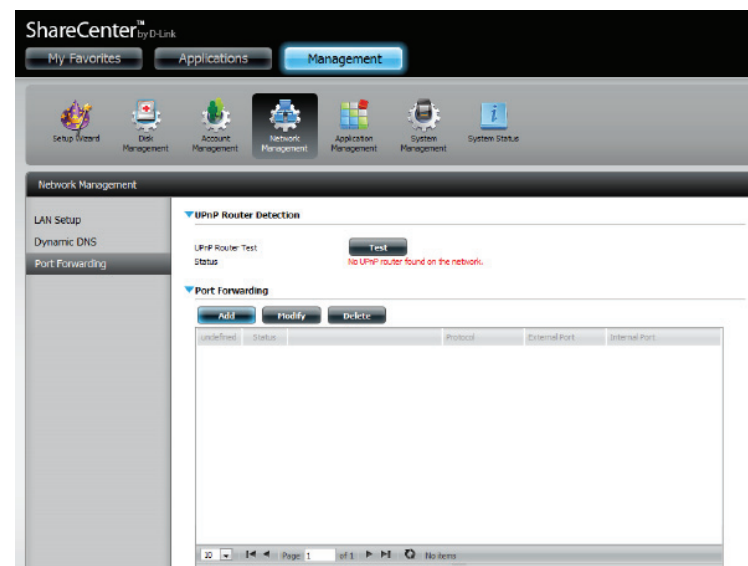

Se iniciará el asistente de direccionamiento de puertos.

Haga clic en Next (Siguiente) para continuar.

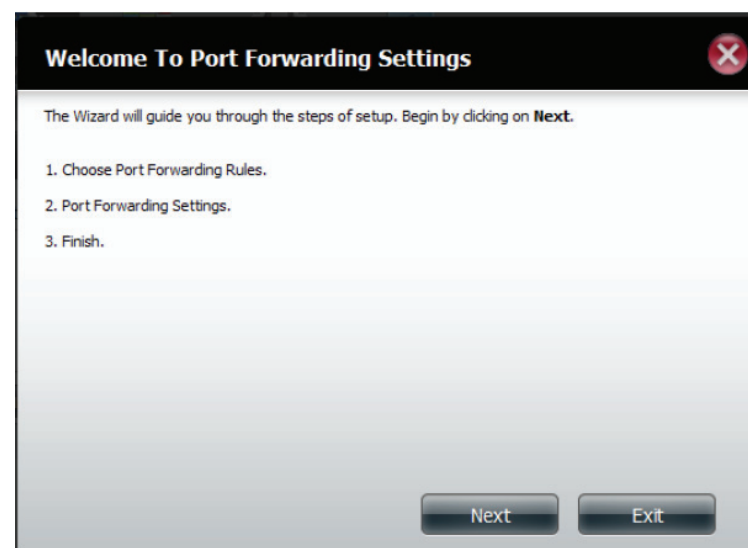

Seleccione Select default service scan (Seleccionar la exploración de servicios predeterminada) para seleccionar los servicios de direccionamiento de puertos de una lista o seleccione Custom a port forwarding service (Personalizar un servicio de direccionamiento de puertos) para configurar manualmente sus propios parámetros.

Haga clic en Next (Siguiente) para continuar.

Si selecciona la exploración de servicios predeterminada, elija los servicios a los que se les permitirá el acceso remoto desde Internet a través del router preparado para UPnP.

**Nota:** Puede seleccionar más de un puerto.

Haga clic en Previous (Anterior) para cambiar la regla de direccionamiento de puertos o en Finish (Finalizar) para configurar automáticamente el direccionamiento de puertos en el router preparado para UPnP.

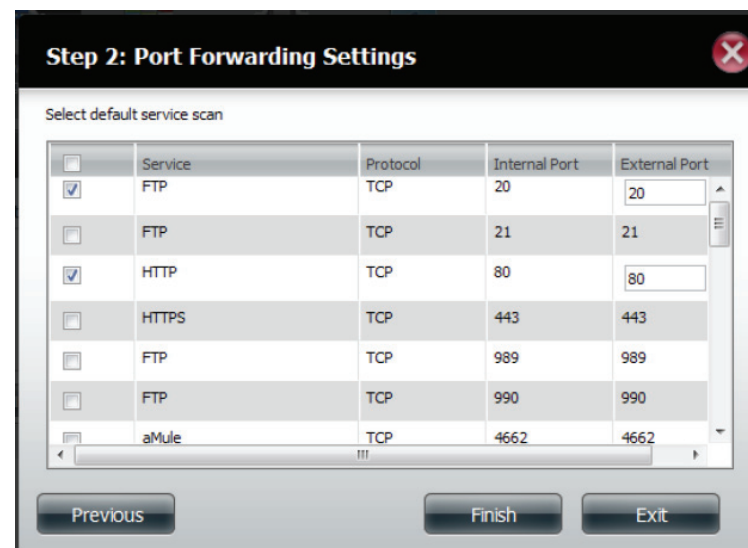
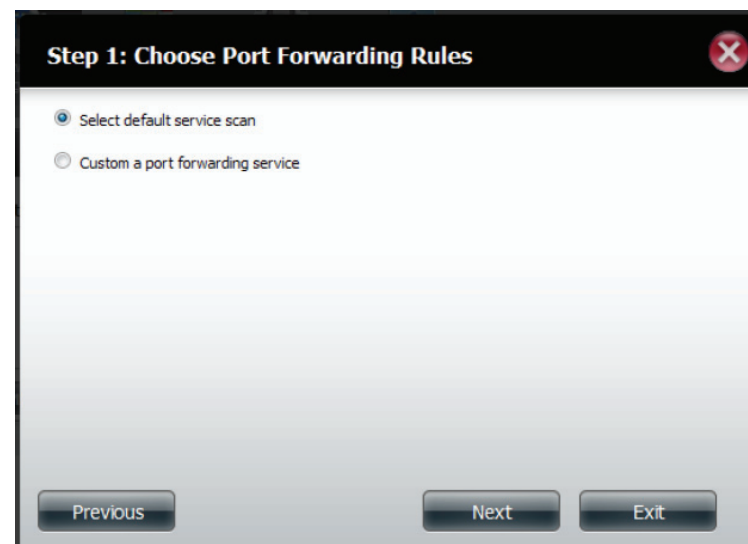

## Gestión de la aplicación

### Servidor FTP

La sección Application Management (Gestión de la aplicación) permite configurar varios servicios para el DNS-327L. Los parámetros del servidor y el servicio incluyen: Configura el servidor FTP, los complementos, el AFP, el NFS y los servicios multimedia. Empecemos mirando las opciones de configuración para el servidor FTP.

**Usuario máx.:** Defina la cantidad máxima de usuarios que se podrán conectar al servidor FTP.

**Tiempo de inactividad:** Defina la cantidad de tiempo que podrá estar inactivo un usuario antes de que se le desconecte.

**Puerto:** Establezca el puerto FTP. El valor predeterminado es 21. Si está detrás de un router, necesitará enviar el puerto FTP desde el router al dispositivo. Puede que necesite modificar parámetros de filtrado y cortafuegos adicionales en el router para permitir el acceso desde FTP al dispositivo desde Internet. Una vez enviado el puerto al router, los usuarios accederán al servidor FTP desde Internet a través de la dirección IP de WAN del router.

**Passive Mode (Modo pasivo):** El modo pasivo se debe utilizar en aquellos casos en los que el dispositivo se encuentra tras un cortafuegos y no puede aceptar las conexiones TCP entrantes.

**Idioma del cliente:** La mayoría de los clientes FTP estándar, como Windows FTP, solo permiten la página de códigos de Europeo occidental al transferir archivos. Se ha añadido compatibilidad para los clientes FTP que no sean estándar pero puedan admitir estos conjuntos de caracteres.

**Control de flujo:** Permite limitar la cantidad de ancho de banda disponible para cada usuario.

**SSL/TLS:** Permite activar solo la conexión SSL/TLS.

**FXP:** Active o desactive el protocolo de intercambio de archivos (FXP) para transferir los archivos de un servidor FTP a otro servidor.

**Nota:** para utilizar el FXP (Protocolo de intercambio de archivos) para la transferencia de archivos entre servidores, asegúrese de cambiar el puerto de 21 a otro puerto indicado en la sección Puerto de la interfaz de usuario de la web. Asimismo, asegúrese de abrir el puerto correspondiente en el router y de enviar dicho puerto desde el router al dispositivo.

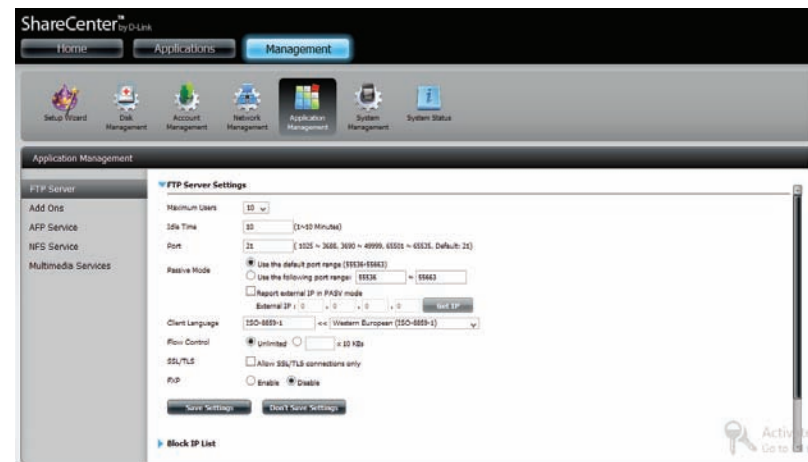

## Lista de IP bloqueadas

Con Block IP List (Bloquear Lista IP), podrá bloquear aquellas direcciones IP que considere peligrosas para su red. Haga clic en la flecha azul para abrir la ventana de configuración.

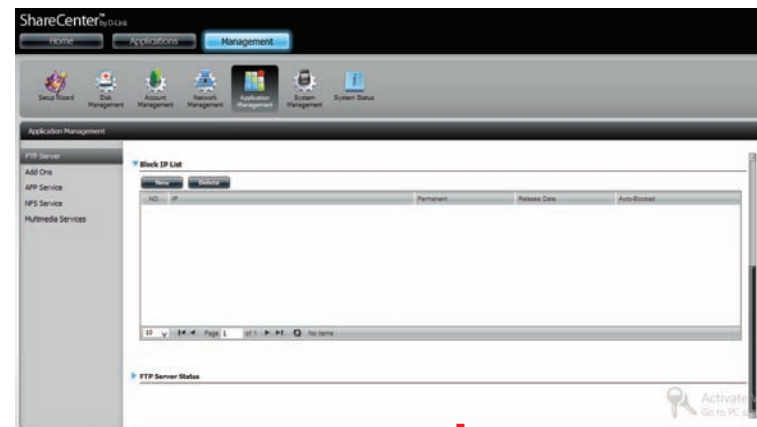

La ventana se amplía para incluir una lista de IP bloqueadas y el informe de estado del servidor FTP. Haga clic en la flecha azul para ver la lista desplegable.

Haga clic en Nuevo para bloquear una dirección IP específica.

Seleccione IPv4 o IPv6 y, a continuación, introduzca la dirección IP de un equipo que desee bloquear. Seleccione Permanent (Permanente) si desea bloquear la dirección IP de forma permanente o Temporary (Temporal) si desea establecer un marco temporal.

Si ha seleccionado Permanent (Permanente), haga clic en Apply (Aplicar) para continuar.

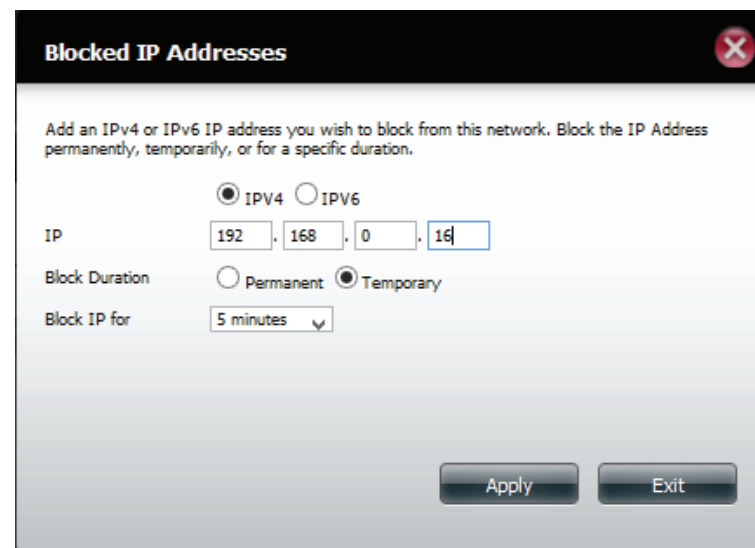

Si ha seleccionado Temporary (Temporal), seleccione un intervalo de tiempo y haga clic en Apply (Aplicar) para continuar.

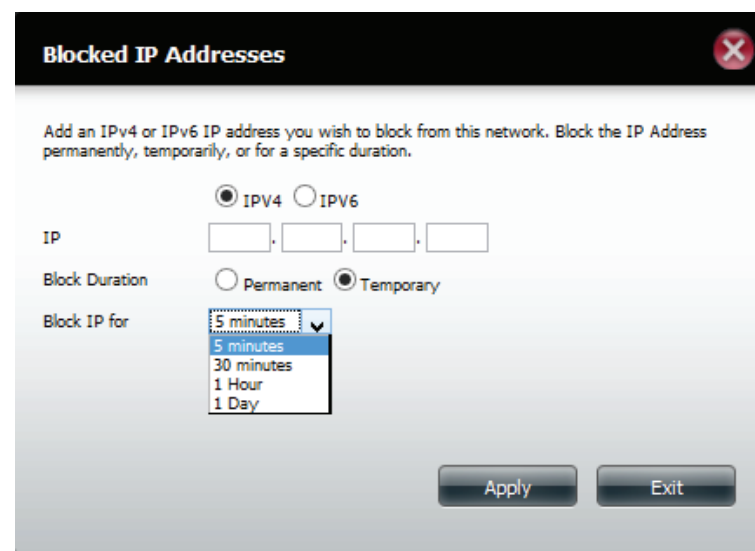

La lista Block IP List mostrará las direcciones IP bloqueadas.

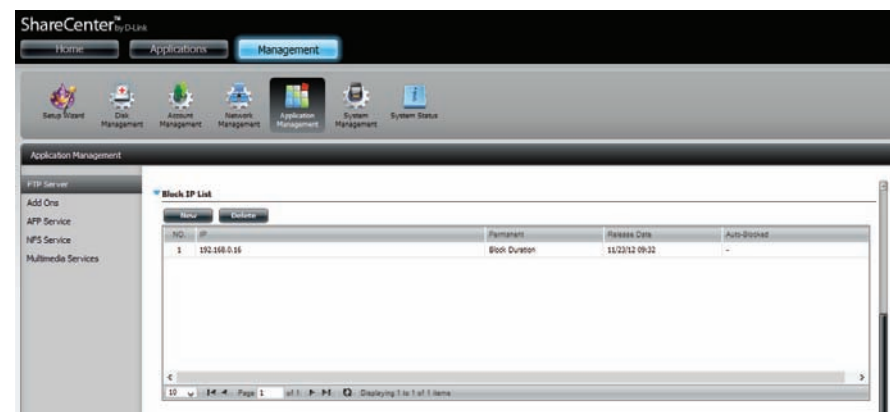

Haga clic en la flecha azul junto a FTP Server Status para mostrar los detalles del FTP.

El servidor FTP está detenido de forma predeterminada. Haga clic en Start FTP Server (Iniciar servidor FTP) para ejecutar el proceso.

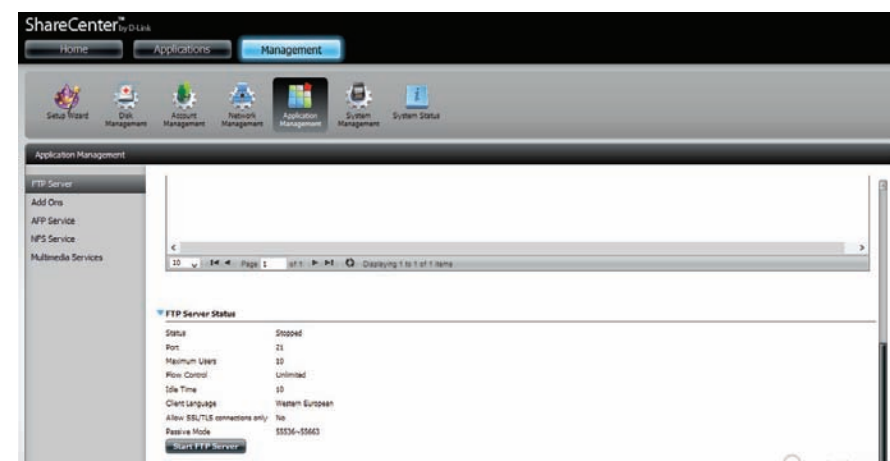

Después de hacer clic en el botón de iniciar, en Status (Estado) aparecerá la indicación Started (Iniciado).

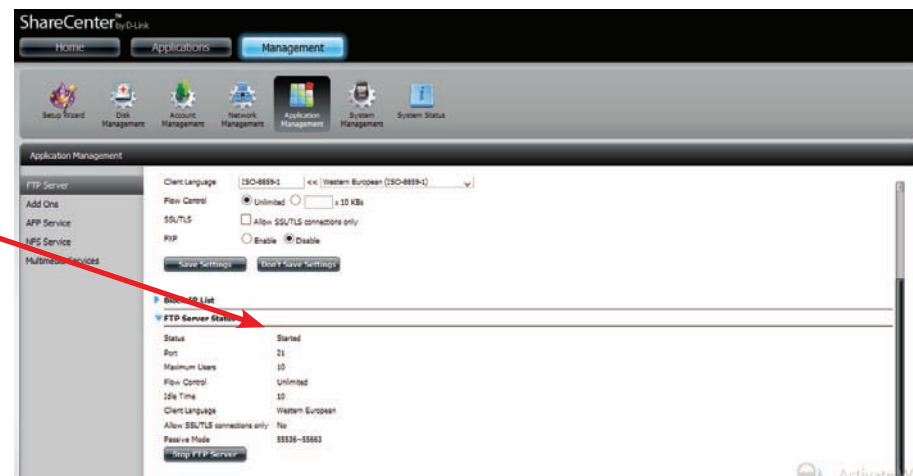

Abra el explorador o cliente de FTP predeterminado e inicie sesión en su servidor FTP.

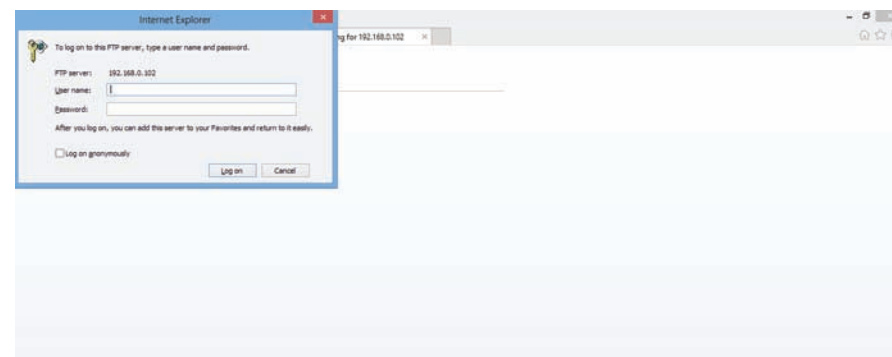

### Complementos

Los complementos incorporan servicios adicionales al DNS-327L. Véase una breve descripción de cada uno de los complementos disponibles.

**AjaXplorer:** Ajaxplorer ofrece una interfaz similar a un explorador de archivos, capaz de cargar y descargar archivos del ShareCenter™ a través de Internet. Además, Ajaxplorer permite al usuario transmitir secuencias de audio y vídeo con cualquier conexión a Internet, así como ver archivos de imágenes almacenados en el ShareCenter™.

Defina la cantidad de tiempo que podrá estar inactivo un usuario antes de que se le desconecte.

**Estudio fotográfico:** El complemento Photo Center (Estudio fotográfico) configura el ShareCenter™ de manera que pueda compartir sus fotos en la Web. Ofrece una cómoda interfaz que permite crear álbumes de fotos con descripciones, a los que es posible acceder en Internet mediante HTTP. Así, sus familiares y amigos podrán ver las fotos almacenadas en el ShareCenter™ con cualquier conexión a Internet.

**Squeeze Center:** Utilice el complemento SqueezeCenter para conectar el reproductor Logitech Media Squeezebox y reproducir los archivos de música almacenados en su ShareCenter™.

**Blog (Wordpress):** Cree su propio blog personalizado basado en ShareCenter™. Utilizando la conexión a Internet del ShareCenter™, se puede acceder al blog creado con WordPress y realizar comentarios desde cualquier conexión a Internet.

**Transmisor de audio:** Convierta su ShareCenter™ en un sitio de transmisión de música por Internet. Desde el ShareCenter, el complemento Audio Streamer™ puede transmitir varios flujos de reproducción de archivos de música a cualquier conexión de Internet.

**aMule:** aMule es una aplicación P2P para buscar distintos tipos de medios. Permite a los usuarios buscar archivos P2P a través de las redes. Funciona en todas las principales plataformas.

**Joomla:** Cree su propio sistema de gestión de contenidos (CMS) basado en ShareCenter™. Utilizando la conexión a Internet del ShareCenter™, se puede acceder al CMS y realizar comentarios desde cualquier conexión a Internet.

**phpBB:** Cree su propio foro personalizado basado en ShareCenter™. Utilizando la conexión a Internet del ShareCenter™, se puede acceder al Foro y realizar comentarios desde cualquier conexión a Internet.

**phpMyAdmin:** Administre su propia base de datos MySQL en ShareCenter™ con phpMyAdmin. Utilizando la conexión a Internet del ShareCenter™, se puede acceder al phpMyAdmin para administrar bases de datos desde cualquier conexión a Internet.

**Transmission:** La funcionalidad P2P del ShareCenter se potencia con el complemento Transmission para descargar archivos P2P. Transmission también dispone de una completa interfaz de usuario web P2P que complementa a la funcionalidad P2P del ShareCenter.

**Precaución:** Si se activan muchos complementos, pueden consumir bastantes recursos de la CPU del ShareCenter. Para que el rendimiento sea óptimo, desactive los complementos que no se utilicen.

**Nota:** Para comprobar toda la lista de complementos disponibles, consulte la página de soporte local de D-Link.

## Complementos

El ShareCenter™ dispone de una serie de complementos incluidos en el CD de instalación, desde donde pueden instalarse en el sistema, como son: Photo Center, aMule, AjaXplorer, Audio Streamer, Blog, Joomla, phpBB, phpMyAdmin, Squeeze Center y Transmission. El panel de complementos indica el número de versión y las opciones Signature (Firma), Status (Estado), Start/Stop (Iniciar/Detener) y Delete (Borrar). Los complementos también se pueden instalar por medio del Asistente de configuración.

### Instalación de complementos con el Asistente de configuración.

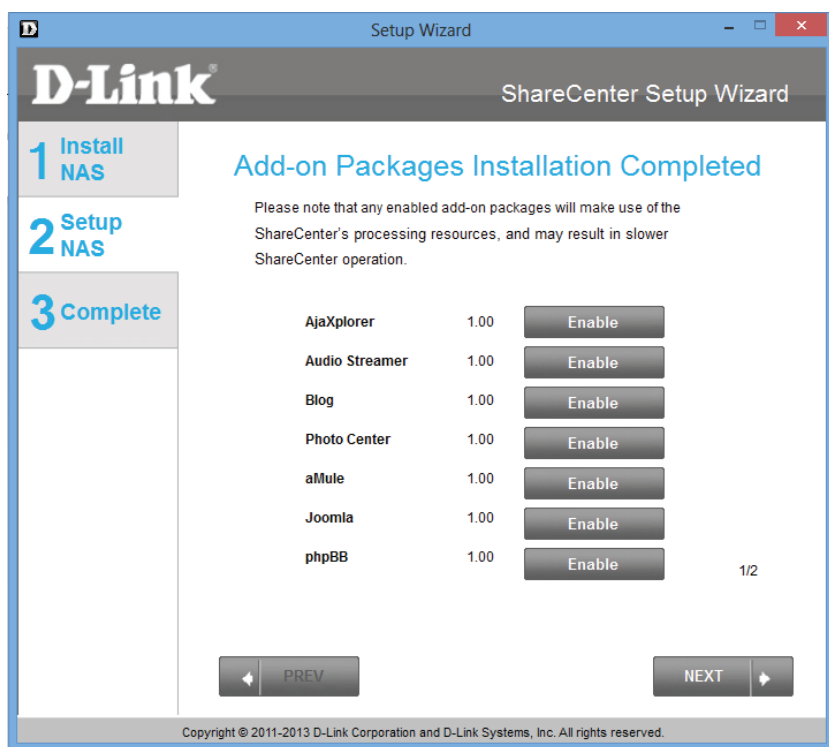

Haga clic en el botón de cada uno de los complementos que desee activar. De este modo se instalarán los complementos.

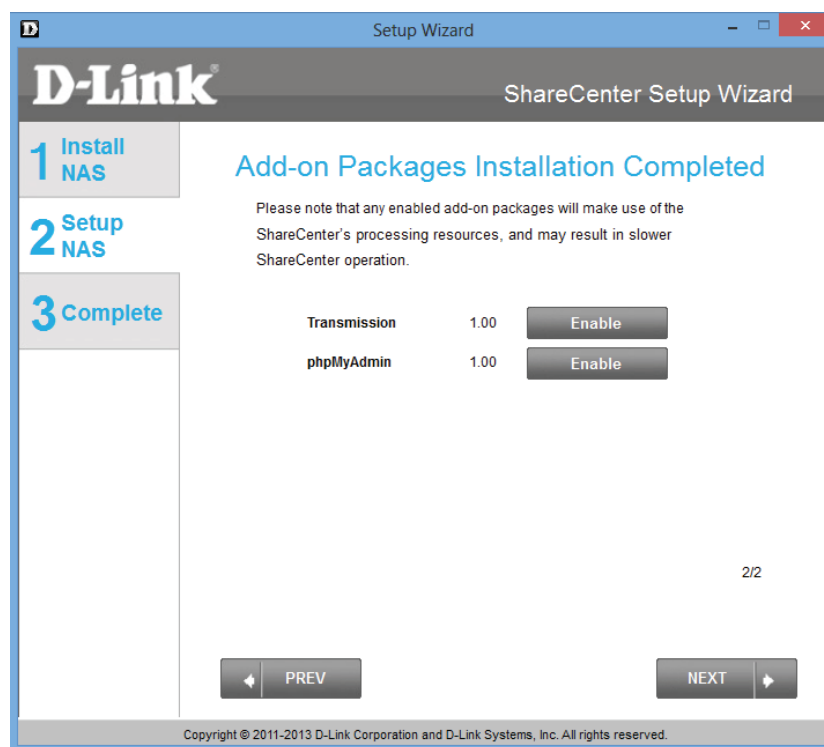

Haga clic en el botón de cada uno de los complementos que desee activar. De este modo se instalarán los complementos.

El asistente instala los complementos seleccionados.

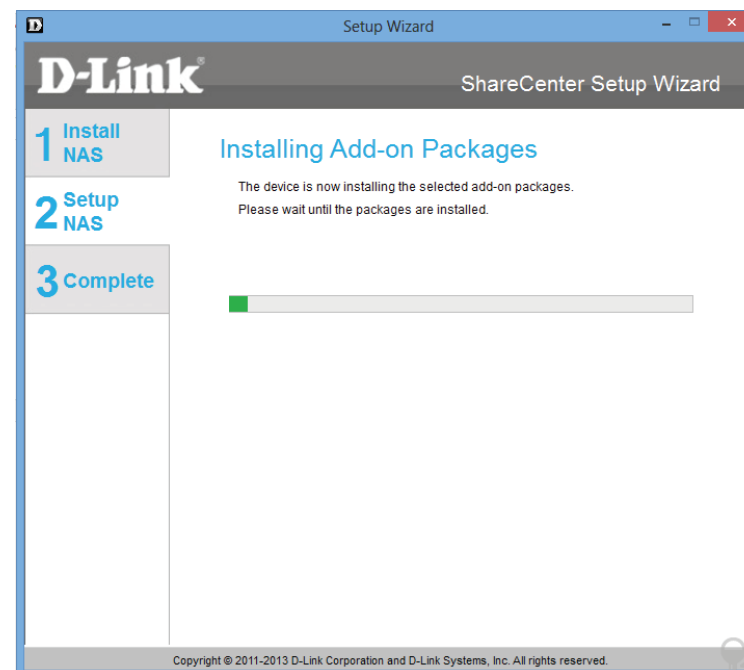

Cuando finalice la instalación, haga clic en Next (Siguiente).

En las dos ventanas siguientes pueden verse los complementos instalados. También se pueden desactivar desde aquí.

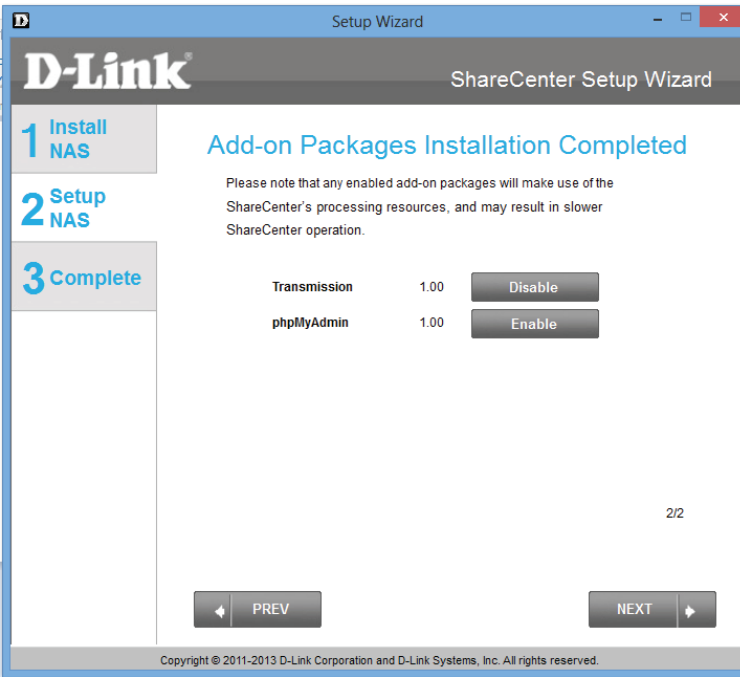
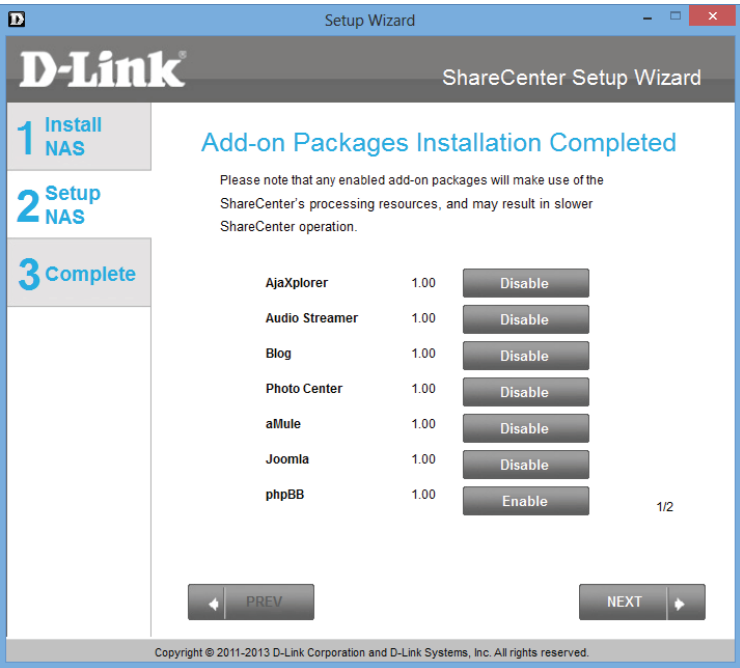

## Instalación de complementos a través de la interfaz de usuario web.

Abra el explorador de web predeterminado y siga la ruta Management, Application Management, Add-Ons (Gestión, Gestión de aplicaciones, Complementos).

ShareCenter™ by D-Link

Home Applications **Management**

Setup Wizard Disk Management Account Management Network Management **Application Management** System Management System Status

Application Management

FTP Server  
Add Ons  
AFP Service  
NFS Service  
Multimedia Services

▼ Add-Ons

File Path:  Browse... Apply

| No. | Module Name    | Version | Signature | Status | Start/Stop | Delete |
|-----|----------------|---------|-----------|--------|------------|--------|
| 1   | Photo Center   | 1.00    |           |        |            |        |
| 2   | aMule          | 1.00    |           |        |            |        |
| 3   | AjaXplorer     | 1.00    |           |        |            |        |
| 4   | Audio Streamer | 1.00    |           |        |            |        |
| 5   | Blog           | 1.00    |           |        |            |        |
| 6   | Joomla         | 1.00    |           |        |            |        |
| 7   | phpBB          | 1.00    |           |        |            |        |
| 8   | phpMyAdmin     | 1.00    |           |        |            |        |
| 9   |                | 1.00    |           |        |            |        |

10 Page 1 of 1 Displaying 1 to 9 of 9 items

El programa deseado está disponible en el CD del ShareCenter™. Otra posibilidad es descargar el programa desde el sitio de soporte de D-Link e instalarlo.

Haga clic en Browse (Examinar) para localizar los complementos en el disco duro local. Una vez localizado el archivo, selecciónelo y haga clic en Open (Abrir).

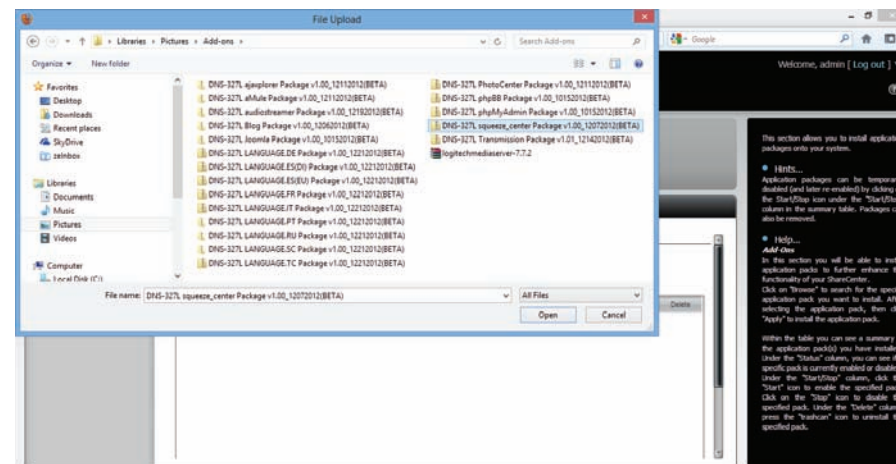

Una vez localizada la ruta del complemento que desee instalar, haga clic en Apply (Aplicar) para añadirlo.

Bajo Complementos, aparecerá un mensaje en rojo que muestra que el paquete se ha instalado correctamente.

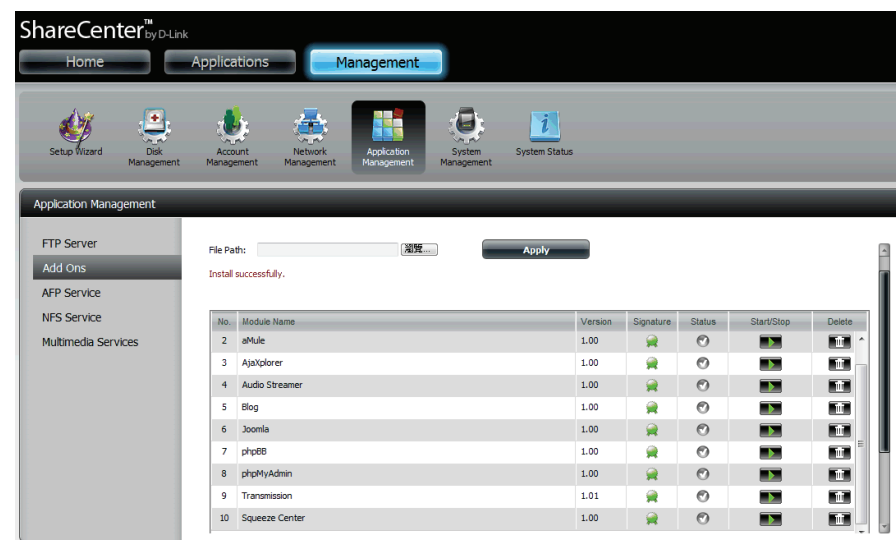

Haga clic en el botón de inicio en la columna Start/Stop (Iniciar/ Detener) para activar el complemento.

### Servicio AFP

El ShareCenter™ admite el servicio de archivo de Apple (AFP) para garantizar la conectividad con los ordenadores basados en MAC OS®. Si necesita utilizar el servicio AFP actívelo aquí, de lo contrario, déjelo desactivado para reducir la carga sobre los recursos de la CPU.

Haga clic en Application Management (Gestión de la aplicación)  
> AFP Service (Servicio AFP).

Haga clic en el botón de opción Enable (Activar) para activar el servicio AFP.

Haga clic en Save Settings (Guardar parámetros).

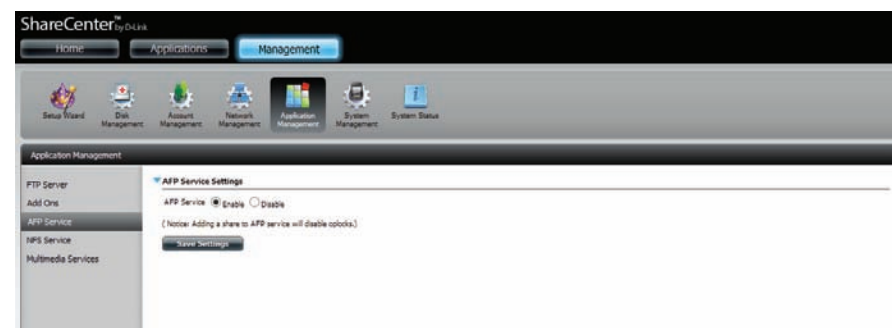

### Servicio NFS

El ShareCenter™ es compatible con el sistema de archivos de red NFS. Aquí podrá activar este sistema de archivos multiplataforma en el ShareCenter™. En caso contrario, desactive esta opción para evitar una carga innecesaria sobre la CPU.

Haga clic en Application Management (Gestión de la aplicación)  
> NFS Service (Servicio NFS).

Haga clic en el botón de opción Enable (Activar) para activar el servicio NFS.

Haga clic en Save Settings (Guardar parámetros).

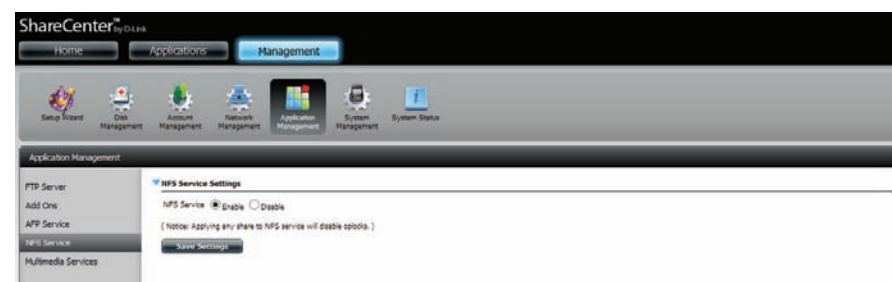

## Servicios multimedia

Desde Multimedia Share Settings (Parámetros de recursos compartidos multimedia) se puede crear una biblioteca de medios con los archivos de fotos, vídeos y audios. Los usuarios pueden cargar archivos en las carpetas designadas "Media Share" (Compartir medios) en el DNS-327L y hacer que los servicios multimedia cotejen, organicen y publiquen los datos en una biblioteca. Una vez cargados los archivos de fotos, vídeos y música en las carpetas "Media Shares", el sistema genera la biblioteca de medios. Los usuarios pueden ver miniaturas en los paneles My Music (Mi música) y My Photo (Mis fotos). El servicio My Music presenta el género, el tamaño de archivo y la portada. My Photo crea álbumes automáticamente y los coteja con la colección.

### Notas:

El sistema puede funcionar con lentitud durante la generación de la biblioteca de medios, especialmente si ha de procesar grandes cantidades de datos al mismo tiempo.

Una vez creada la biblioteca de medios, siempre que se copien nuevos archivos de medios a la carpeta Media Share (Compartir medios), estos nuevos medios se agregarán automáticamente a la biblioteca.

Siga la ruta Application Management, Multimedia Services (Gestión de la aplicación, Servicios multimedia)

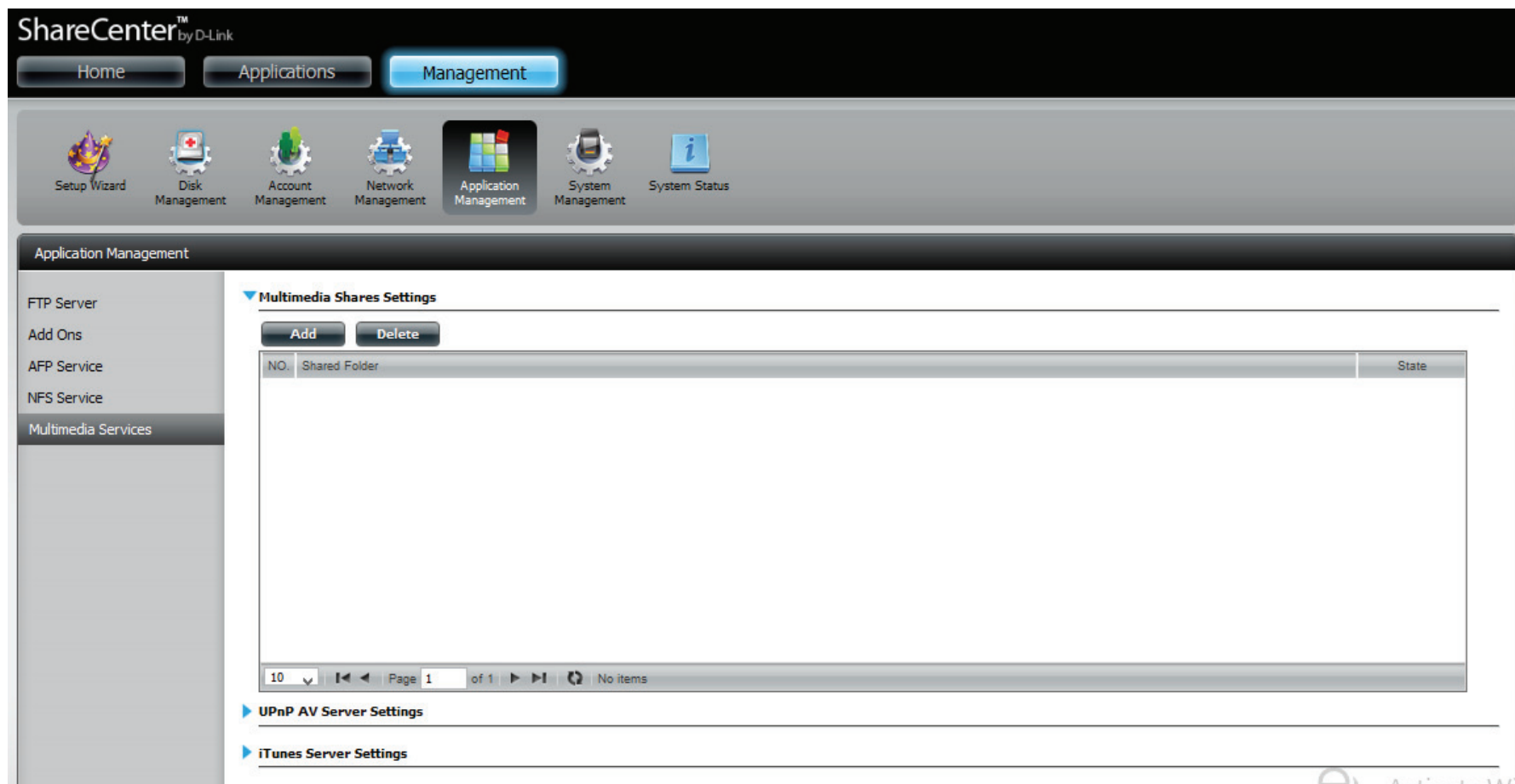

Haga clic en el botón **Add** (Agregar) para conectar los recursos compartidos multimedia a un volumen. Seleccione el volumen o carpeta que desea compartir y haga clic en Apply (Aplicar).

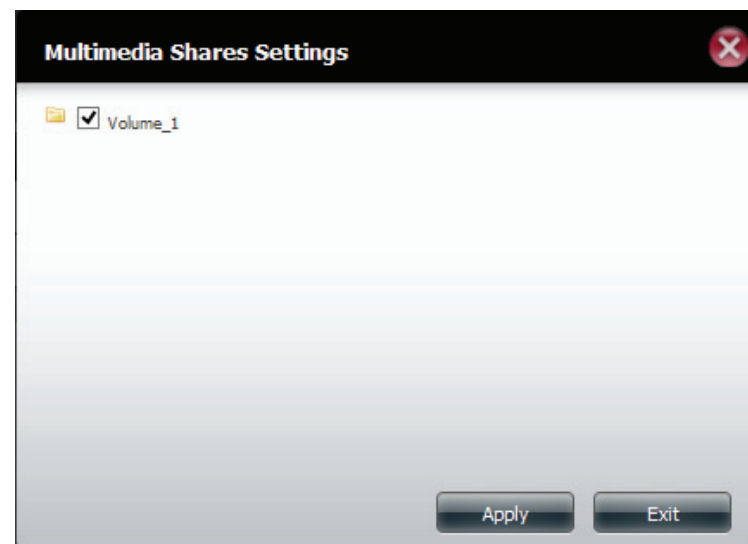

El asistente inicia el proceso y recopila los datos.

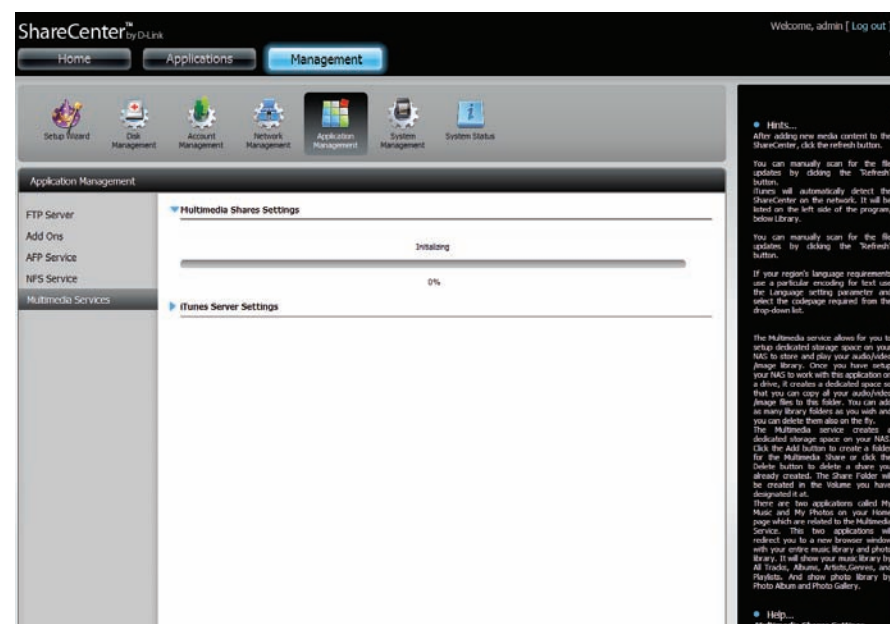

ShareCenter crea la biblioteca automáticamente.

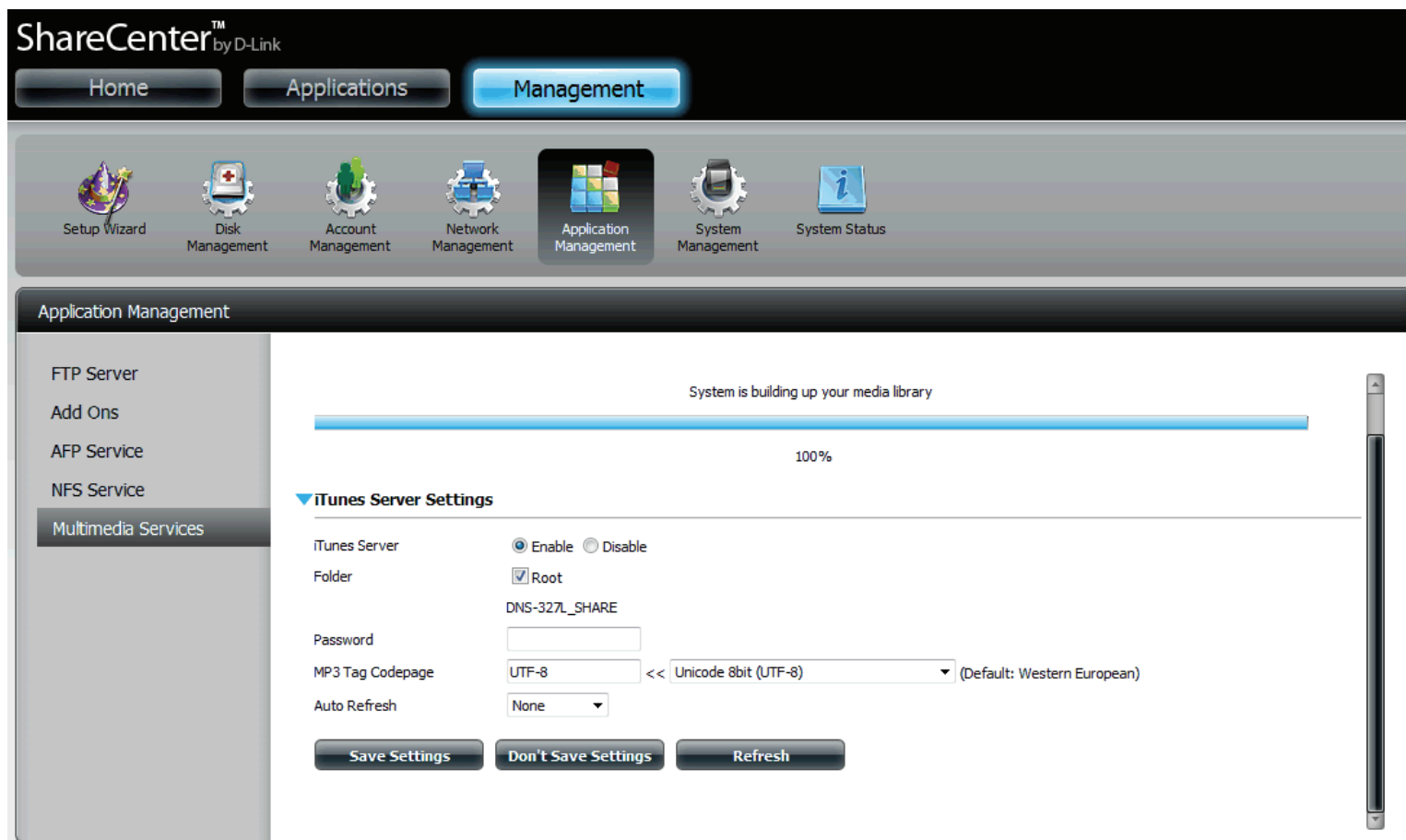

Cuando el sistema haya finalizado la creación de la biblioteca multimedia, aparecerá un mensaje que informa del éxito del proceso.

Haga clic en Sí para continuar.

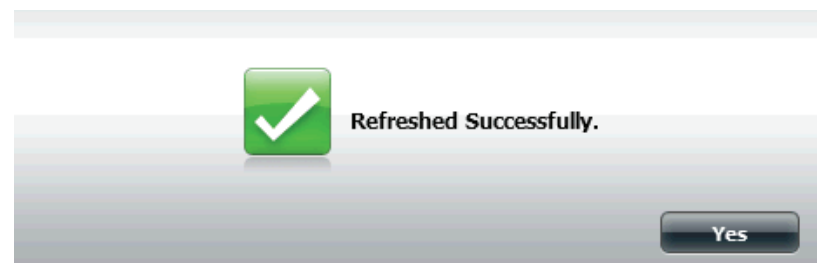

### Servidor AV UPnP

El ShareCenter™ incorpora un servidor AV UPnP. Este servidor proporciona la capacidad de canalizar fotos, música y vídeo a los reproductores multimedia de red compatibles con AV UPnP. Si se activa el servidor, el ShareCenter™ será detectado automáticamente por los reproductores multimedia compatibles con AV UPnP presentes en la red local. Haga clic en el botón Refresh All (Actualizar todo) para actualizar todas las listas de archivos y carpetas compartidas después de añadir nuevos archivos o carpetas.

Haga clic en Application Management, Multimedia Services (Gestión de la aplicación, Servicios multimedia) y, a continuación, en UPnP AV Server (Servidor AV UPnP).

Haga clic en el botón de opción Enable (Activar) para activar el servidor AV UPnP.

Haga clic en Save Settings (Guardar parámetros) para configurar el recurso compartido AV UPnP.

Haga clic en Refresh (Actualizar) para crear la biblioteca de medios.

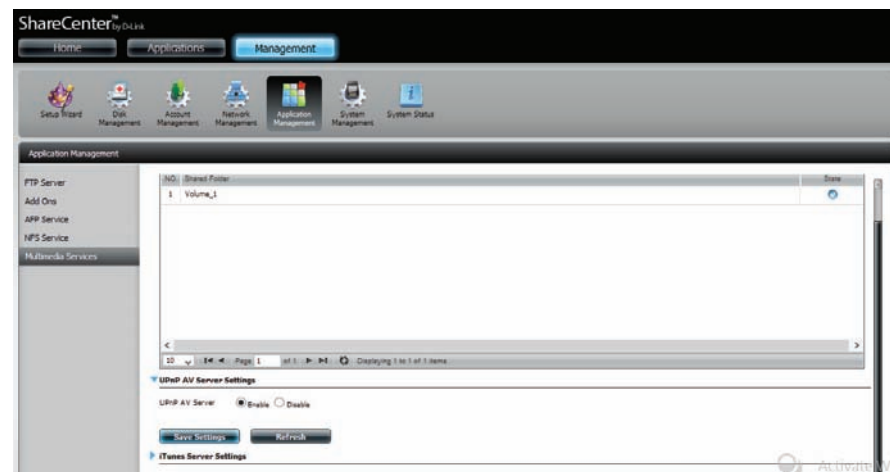

## Servidor iTunes

El DNS-327L incorpora un servidor iTunes. Este servidor ofrece la posibilidad de compartir música con los ordenadores presentes en la red local que ejecuten iTunes. Si se activa el servidor, el dispositivo será detectado automáticamente por el programa iTunes y la música incluida en el directorio especificado estará disponible para transmitirse a través de la red. Haga clic en el botón Refresh para actualizar todas las listas de archivos y carpetas compartidas.

**iTunes Server (Servidor iTunes):** Elija entre activar o desactivar el servidor iTunes.

**Folder (Carpeta):** Especifica la carpeta o el directorio que compartirá el servidor iTunes. Seleccione la raíz para compartir todos los archivos de todos los volúmenes, o bien, haga clic en Browse (Examinar) para seleccionar carpetas específicas.

**Contraseña:** Permite definir la contraseña para el servidor iTunes. (Opcional)

**Página de códigos de etiqueta MP3:** Permite seleccionar la página de códigos de etiqueta MP3 utilizada por este dispositivo. Actualmente, la página de códigos está establecida en Europeo occidental.

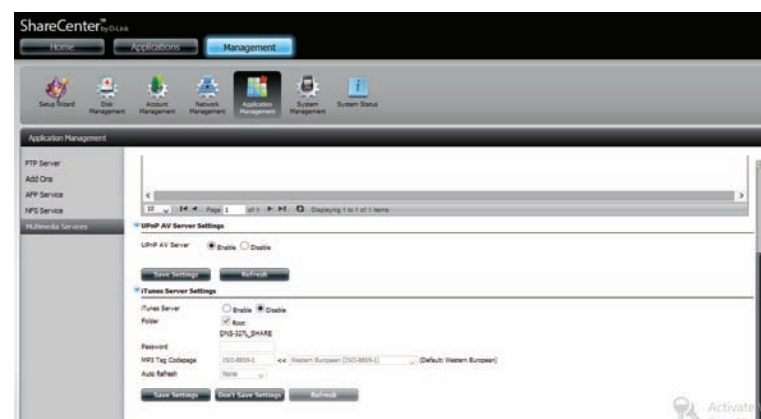

**Actualización automática:** El usuario puede seleccionar aquí la hora para actualizar automáticamente.

Después de activar el servidor iTunes server en el ShareCenter™, inicie iTunes. En su utilidad iTunes, seleccione el ShareCenter™ y, si es preciso, introduzca la contraseña del servidor iTunes.

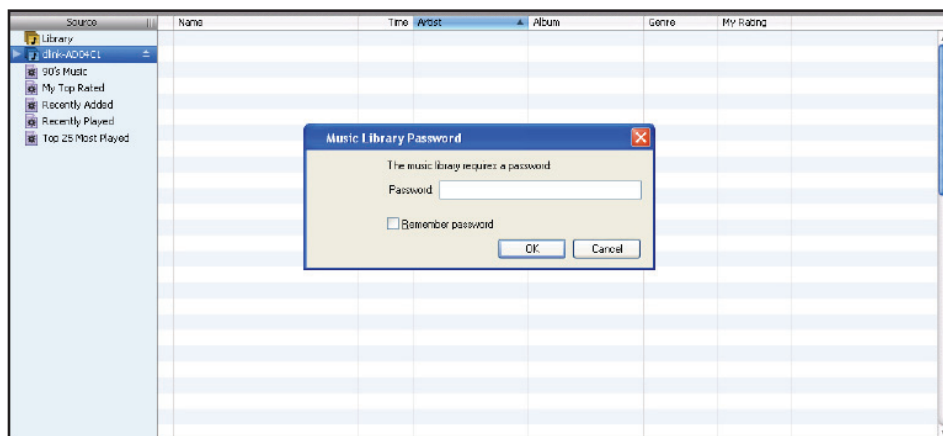

Seleccione el ShareCenter™. Cuando se le indique, introduzca la contraseña del servidor iTunes. Haga clic en OK (Aceptar).

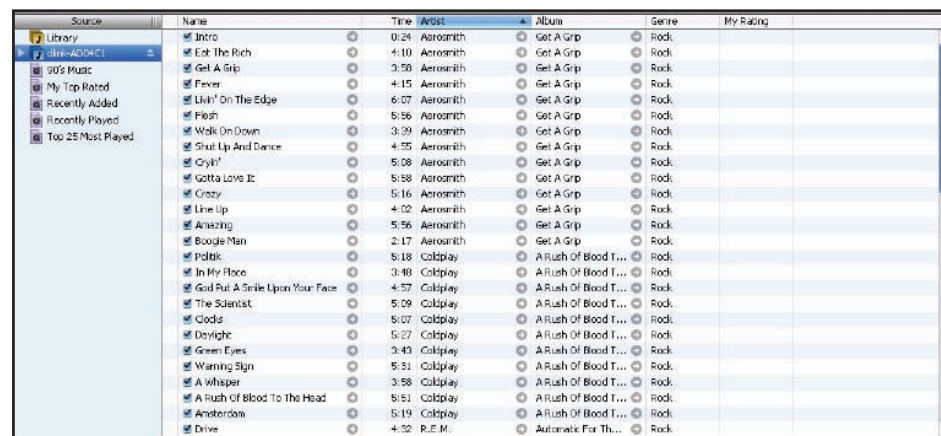

Los medios almacenados en el ShareCenter™ estarán disponibles para su uso en iTunes.

# Administración del sistema

## Idioma

Los paquetes de idioma ayudan a los usuarios a personalizar el DNS-327L para su región específica. Descargue el paquete de idioma del sitio web de D-Link o del CD y siga las instrucciones siguientes. Al desactivar el paquete de idioma, la GUI vuelve al inglés.

Haga clic en System Management (Gestión del sistema) y, a continuación, en Language (Idioma) para instalar un nuevo idioma.

Haga clic en Browse (Examinar) para buscar el paquete de idioma específico que desee instalar. Después de seleccionar el paquete de idioma, haga clic en Apply (Aplicar) para instalarlo.

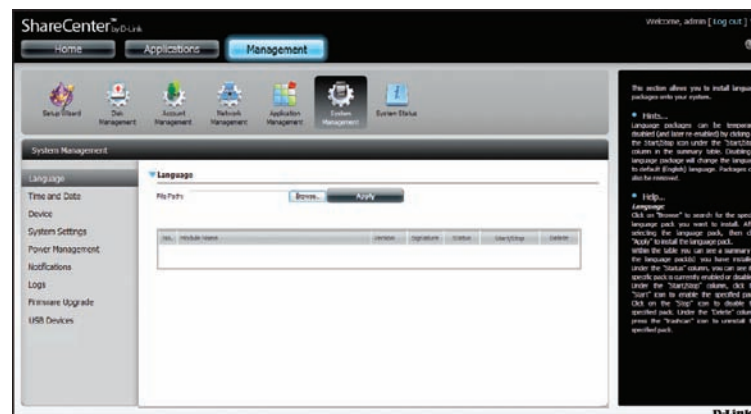

Si no ha seleccionado un paquete de idioma, un mensaje le pedirá que localice uno.

Haga clic en Sí para continuar.

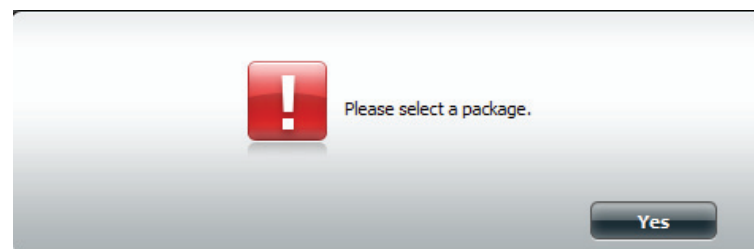

## Fecha y hora

La opción de configuración de fecha y hora permite configurar, actualizar y mantener la fecha y hora correctas en el reloj interno del sistema. En esta sección puede definir su zona horaria y definir el servidor NTP (Protocolo de hora de red) con el fin de actualizar regularmente la hora del sistema desde el servidor NTP. También puede sincronizar la fecha y hora del ordenador como hora del sistema.

Haga clic en Gestión del sistema y, a continuación, en Fecha y hora. Seleccione el botón Set Time from My Computer (Establecer hora desde mi ordenador) si desea utilizar la fecha y hora del ordenador. Cuando aparezca un mensaje de confirmación, haga clic en Yes (Sí) para continuar.

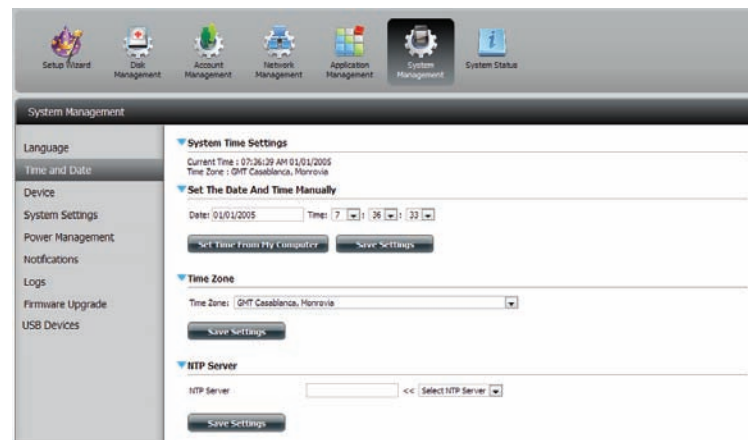

Seleccione su zona horaria en el menú desplegable. Haga clic en Save Settings (Guardar parámetros).

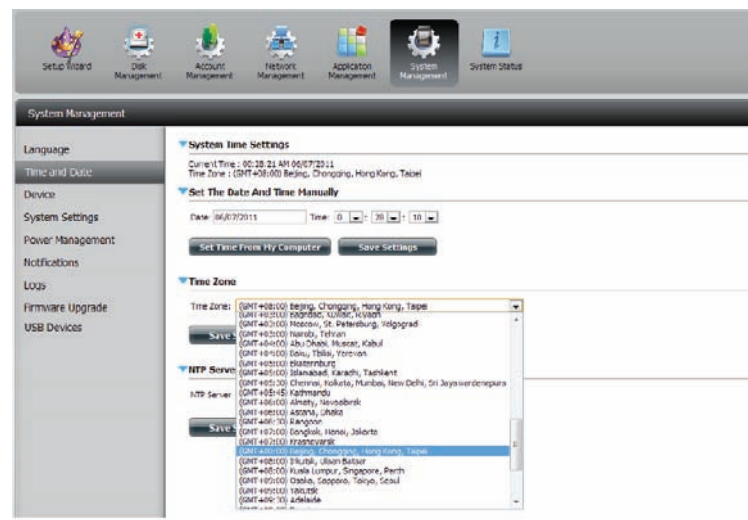

También puede seleccionar un servidor NTP en el menú desplegable para sincronizar la fecha y la hora con un servidor en línea. A continuación, haga clic en Save Settings (Guardar parámetros).

### Dispositivo

La página de parámetros del dispositivo permite asignar un grupo de trabajo, un nombre y una descripción al dispositivo. Puede acceder a este dispositivo escribiendo el nombre de host en la sección URL del explorador de web. Por ejemplo <http://dlink-d10001>.

**Grupo de trabajo:** Introduzca aquí el nombre de su grupo de trabajo. El nombre del grupo de trabajo debe ser el mismo que los ordenadores en la red. Los dispositivos que utilizan el mismo grupo de trabajo tendrán disponibles métodos adicionales para compartir archivos.

**Nombre:** Introduzca aquí el nombre del dispositivo. Este nombre es el que aparecerá para el dispositivo en la red. De forma predeterminada, el nombre del dispositivo es dlink-xxxxxx, donde xxxxxx corresponde a los seis últimos dígitos de la dirección MAC.

**Descripción:** Asigne una descripción al dispositivo.

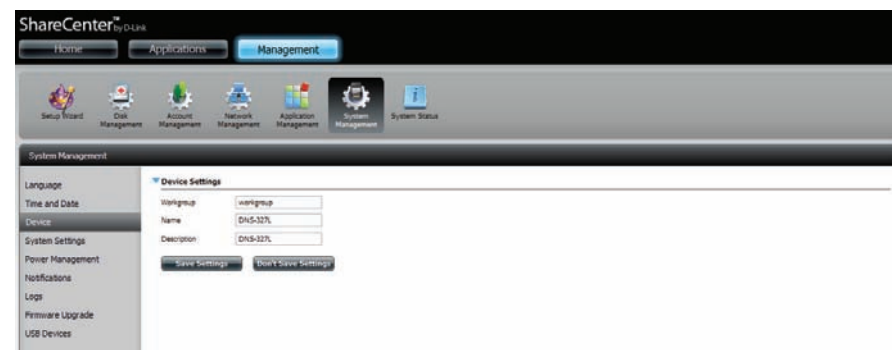

## Parámetros del sistema

En System Settings (Parámetros del sistema) encontrará los elementos necesarios para controlar el DNS-327L. Los usuarios pueden reiniciar el NAS, restaurar el sistema a su estado original, establecer tiempos de inactividad, apagar el sistema, configurar los parámetros y configurar los parámetros de temperatura del sistema.

**Reiniciar:** Haga clic para reiniciar el DNS-327L.

**Predeterminado:** Haga clic para volver a restaurar el dispositivo en los parámetros predeterminados de fábrica. Con esta acción se borrarán todos los parámetros que se hayan configurado hasta ese momento.

**Shutdown (Apagar):** Haga clic para apagar el DNS-327L.

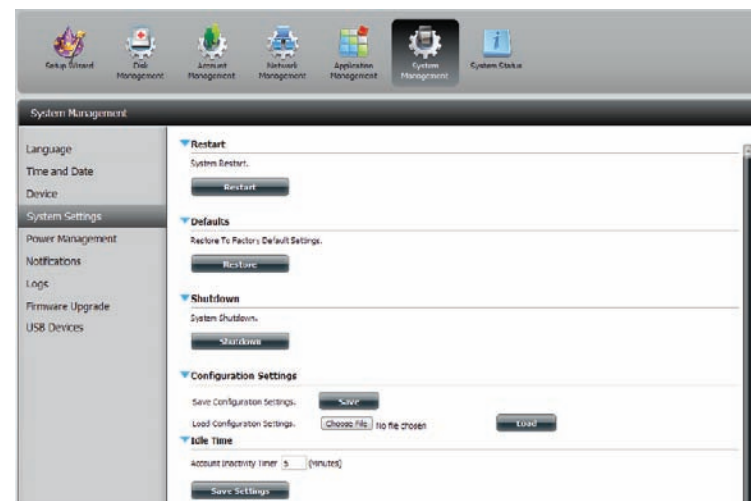

**Parámetros de configuración:** Haga clic en el botón Save (Guardar) para guardar los parámetros de configuración actuales en un archivo del ordenador. Si posteriormente necesita cargar de nuevo esta configuración después de un reinicio del sistema, busque el archivo y haga clic en Load (Cargar).

**Tiempo de inactividad:** Introduzca el tiempo (en minutos) que se permitirá permanecer inactivos al administrador y los usuarios mientras acceden a la interfaz de usuario de la web.

**Umbral de temperatura del sistema:** Permite configurar el valor del umbral de temperatura del sistema. Este valor se puede especificar en grados Fahrenheit o Celsius. El dispositivo se apagará automáticamente cuando alcance la temperatura establecida en este campo.

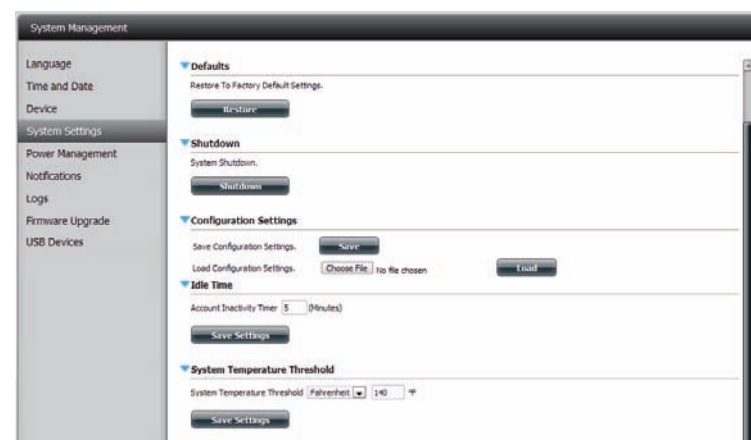

## Gestión de energía

La característica de gestión de la alimentación del dispositivo permite configurar las unidades para que se cierren mientras que la alimentación se mantiene constante en el dispositivo. Las unidades se encenderán de nuevo cuando se accede a los datos.

- Hibernación de la UDD:

Haga clic en Enable (Activar) o Disable (Desactivar).
- Apagar discos duros:

Establece la cantidad de tiempo de inactividad antes de que las unidades vayan a hibernación.
- Power Recovery Settings (Parámetros de recuperación de alimentación):

Haga clic en Enable (Activar) o Disable (Desactivar). La característica Recuperación de alimentación reiniciará automáticamente el dispositivo tras una parada inesperada debida a un corte de suministro.

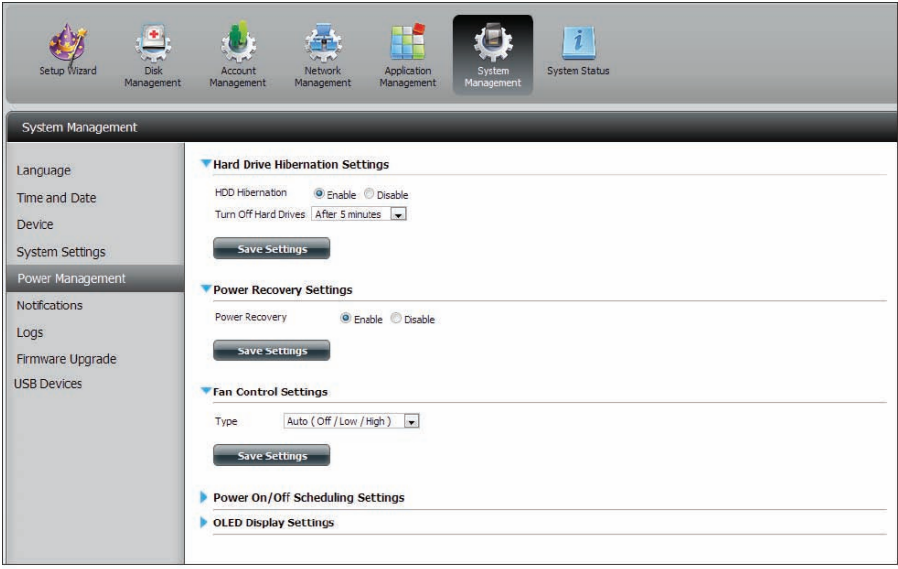

Puede controlar la velocidad del ventilador utilizando tres parámetros diferentes y apagar el dispositivo a las horas programadas para cada día de la semana.

**Control del ventilador:** Esta sección permite controlar la velocidad del ventilador.

Si selecciona el modo Auto (Automático), la velocidad del ventilador cambiará (Apagado/Bajo/Alto) en función de la temperatura interna del recinto.

**Power On/Off Scheduling (Programación del encendido y apagado):** Haga clic en Enable (Activar) para activar esta función. Active o desactive los días de encendido o apagado marcando la casilla de verificación y configure la hora que se producirá el encendido o apagado cada día.

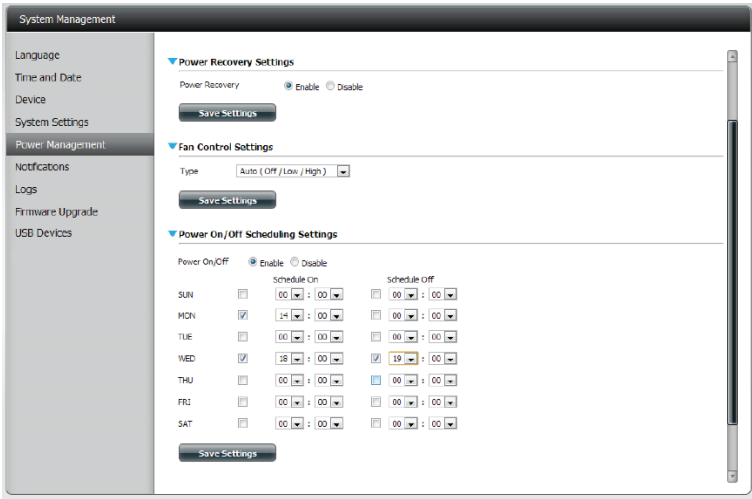
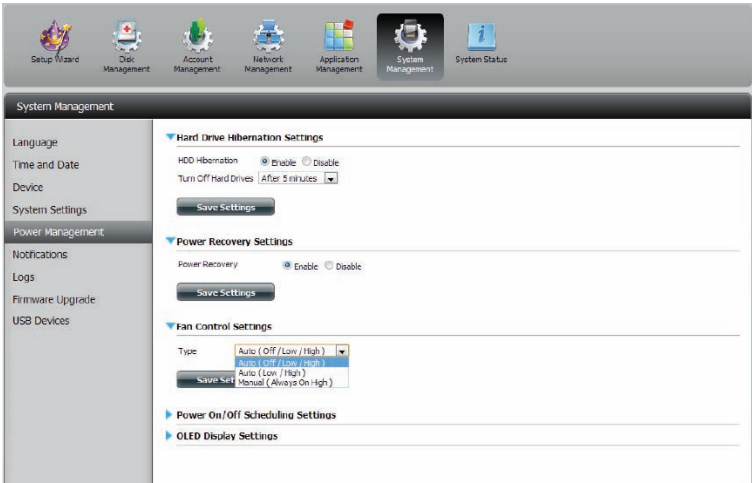

## Notificaciones

### Parámetros de correo electrónico

**Método de inicio de sesión:** Elija entre Account (Cuenta) o Anonymous (Anónimo). Si selecciona el inicio de sesión anónimo, no tendrá que introducir el nombre de usuario ni la contraseña.

**Nombre de usuario:** Introduzca el nombre de usuario correspondiente a la cuenta de correo electrónico.

**Contraseña:** Introduzca la contraseña correspondiente a la cuenta de correo electrónico.

**Puerto:** Introduzca aquí el número de puerto SMTP utilizado.

**Servidor SMTP:** Introduzca la dirección IP o el nombre de dominio del servidor de correo saliente. Si tiene dudas sobre este valor, póngase en contacto con su proveedor de servicios de correo electrónico.

**Correo electrónico del remitente:** Introduzca la dirección de correo electrónico de origen (por ejemplo, alertas@share.com). No es preciso que la dirección de correo sea válida. Sin embargo, si su cliente de correo electrónico tiene activado el filtrado de correo no deseado, asegúrese de que permite que se reciban los mensajes de esta dirección.

**Correo electrónico del destinatario:** Introduzca la dirección de correo a la que desee que se envíen las alertas. Esta dirección debe guardar correspondencia con el servidor SMTP configurado anteriormente.

**Conexión segura:** Seleccione STARTTLS o SSL en el menú desplegable si lo requiere su servidor SMTP o seleccionar NONE (NINGUNA).

**Correo electrónico de prueba:** Haga clic en el botón Test E-Mail (Probar correo electrónico) para enviar una alerta de prueba y confirmar así si los parámetros son correctos.

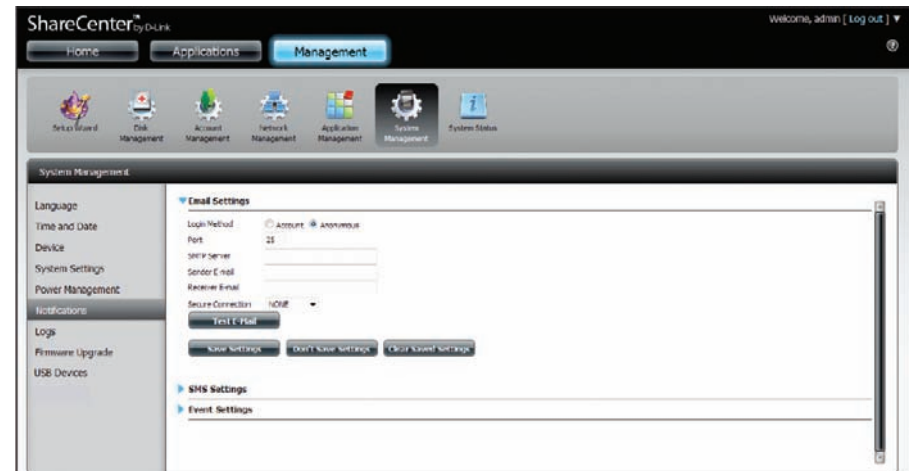

## Parámetros de SMS

Las mismas alertas de las condiciones del sistema que se pueden enviar a una bandeja de correo electrónico se pueden enviar también a un teléfono móvil o mediante mensajes de texto SMS. Debe tener un acuerdo con una puerta de enlace de servicios SMS para que se pueda configurar el dispositivo para enviarle las alertas. El proveedor del servicio enviará a su vez las alertas recibidas a los móviles configurados en forma de mensajes de texto.

**Activar notificaciones por SMS:** Marque esta casilla para activar los avisos de SMS que se enviarán a su teléfono móvil.

**Proveedor de servicios SMS:** Elija en la lista desplegable el proveedor de servicios SMS que desee utilizar (para añadirlo, haga clic en el botón Add [Añadir])

**Botón Add (Añadir):** Haga clic en el botón Add (Añadir) e introduzca la información de configuración facilitada por el proveedor en los campos apropiados.

**Botón Delete (Borrar):** Permite eliminar el proveedor de servicios seleccionado de la configuración.

**URL:** La URL específica del proveedor de servicios que se ha facilitado y añadido durante el procedimiento de adición.

**Sustituir el espacio por:** En caso de que así lo requiera el proveedor del servicio, introduzca el carácter que se utilizará para el espacio.

**Número de teléfono 1:** Este campo se completa de forma automática desde la función del botón Add (Añadir).

**Número de teléfono 2:** Introduzca un segundo número de teléfono móvil. Compruebe que la introducción del número cumple las instrucciones de configuración del proveedor de servicio móvil.

**Botón Test SMS (SMS de prueba):** Haga clic en este botón para enviar un mensaje de prueba a su teléfono móvil para comprobar que los parámetros son correctos y que la URL API funciona con su proveedor.

- SMTP Server:** mail.company.com
- Sender E-mail:** job@company.com
- Receiver E-mail:** jim@noble.com
- ☒ **SMTP Authentication**
- Test E-Mail** button
- Save Settings**, **Don't Save Settings**, and **Clear Saved Settings** buttons.
- Enable SMS Notifications:** ☒
- SMS service provider:** A dropdown menu with **Add** and **Delete** buttons.
- URL:** A text input field.
- Enter the required special character from your service provide:** Radio buttons for ☐ and ☒ **Use default**.
- Phone number1():** A text input field.
- Phone number2():** A text input field.
- Test SMS** button.
- (Note: Click Save Settings to confirm your service provider information.)
- Save Settings** and **Don't Save Settings** buttons.

## Añadir un proveedor de servicios de SMS

Una vez que el proveedor de servicios SMS le ha suministrado una URL HTTP API, introdúzcala en el asistente para añadir un proveedor de servicios SMS. Introduzca la URL en la primera ventana con un nombre de proveedor apropiado. En la siguiente ventana, seleccione las definiciones apropiadas de tipos de parámetros de URL de API HTTP en los menús desplegables junto a los campos analizados de la URL.

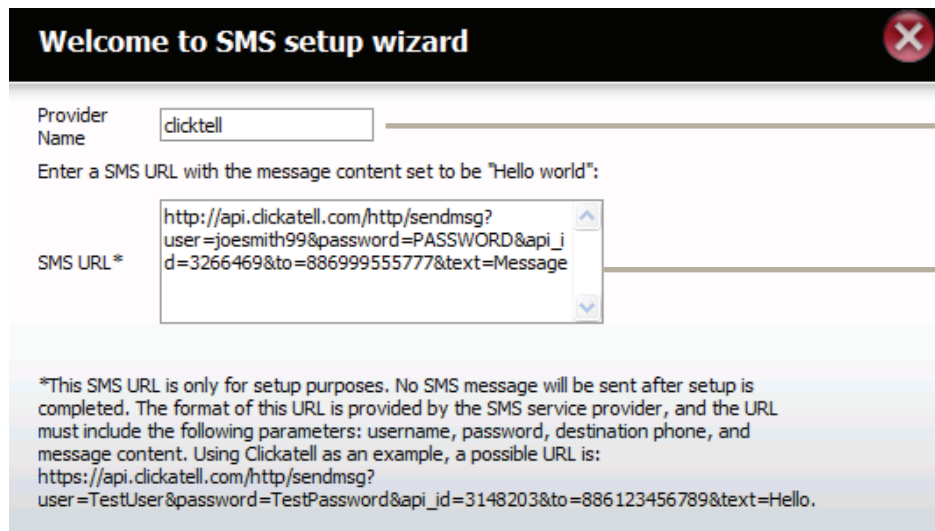

**Welcome to SMS setup wizard**

Provider Name:

Enter a SMS URL with the message content set to be "Hello world":

SMS URL \*:

\*This SMS URL is only for setup purposes. No SMS message will be sent after setup is completed. The format of this URL is provided by the SMS service provider, and the URL must include the following parameters: username, password, destination phone, and message content. Using Clickatell as an example, a possible URL is:  
 https://api.clickatell.com/http/sendmsg?user=TestUser&password=TestPassword&api\_id=3148203&to=886123456789&text=Hello.

Introduzca aquí el nombre de su proveedor SMS.

Introduzca la URL de la API HTTP que se le haya facilitado.

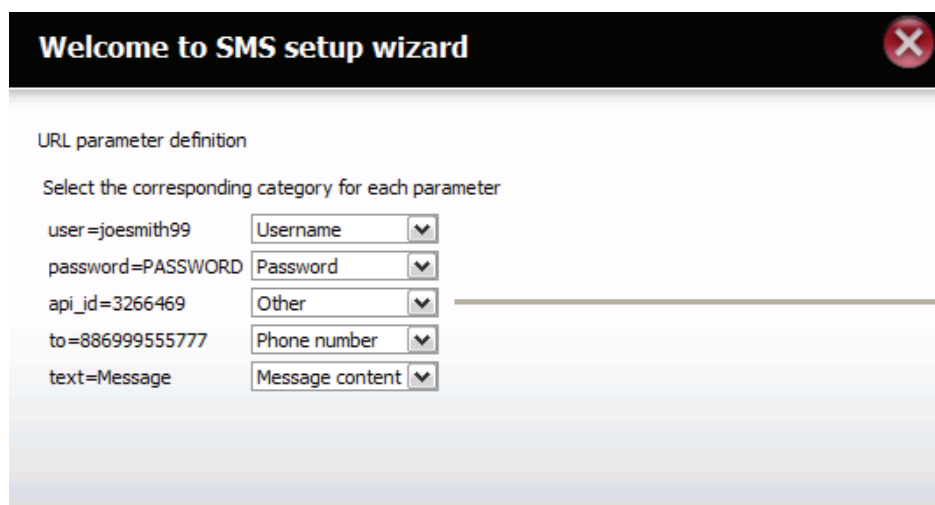

**Welcome to SMS setup wizard**

URL parameter definition

Select the corresponding category for each parameter

|                   |  |
|-------------------|--|
| user=joesmith99   | <input type="text" value="Username"/>        |
| password=PASSWORD | <input type="text" value="Password"/>        |
| api_id=3266469    | <input type="text" value="Other"/>           |
| to=886999555777   | <input type="text" value="Phone number"/>    |
| text=Message      | <input type="text" value="Message content"/> |

Elija el parámetro del tipo adecuado en el menú desplegable para los parámetros analizados de la URL de la izquierda.

## Parámetros de evento

En esta sección puede marcar los eventos que desea que se envíen como alertas por correo electrónico o SMS.

**Parámetros de evento:** Seleccione la información que desea que se envíe por correo electrónico a la dirección especificada o por SMS al número de móvil indicado. Los elementos seleccionados se enviarán cuando sea necesario.

- URL:** A text input field.
- Enter the required special character from your service provider:** A radio button for 'Use default' (selected) and an empty input field for a custom character.
- Phone number 1():** A text input field.
- Phone number 2():** A text input field.
- Test SMS:** A button.
- Note:** A red text note stating: "(Note: Click Save Settings to confirm your service provider information.)"
- Save Settings:** A button.
- Don't Save Settings:** A button.
- Event Settings:** A section with a dropdown arrow.
- Event List:**
  - ☐ The Administrator Password Has Been Changed
  - ☒ Space Status
    - Daily [ ] Time: 00 [ ] 00 [ ]
  - ☐ One Of The Volumes Is Full
  - ☐ The Volume/Disk Status Has Been Changed
  - ☐ The System Temperature Is Over User Defined Threshold
  - ☒ The Firmware Has Been Upgraded
  - ☐ Send Log File
  - ☐ One Torrent Download Is Finished
  - ☒ Send The S.M.A.R.T. Test Result
  - ☒ Recover From Power Failure
- Save Settings:** A button.
- Don't Save Settings:** A button.

## Registros

Dentro del menú Logs (Registros), puede configurar el ShareCenter™ para enviar los eventos registrados por ShareCenter™ al servidor SysLog. Asimismo, puede ver aquí los registros del sistema NAS y los registros de FTP.

**Activar Syslog:** Haga clic para activar la funcionalidad de cliente Syslog de su dispositivo para poder enviar los eventos registrados por el ShareCenter™ al servidor Syslog.

**IP del servidor Syslog:** Introduzca la dirección IP de un servidor Syslog externo al que desee enviar los registros de este dispositivo.

**Borrar registro:** Haga clic en Clear Log (Borrar registro) para borrar todos los registros existentes.

**Copia de seguridad del registro:** Haga clic en Backup Log (Copia de seguridad del registro) para guardar los registros existentes en un archivo de texto en su ordenador.

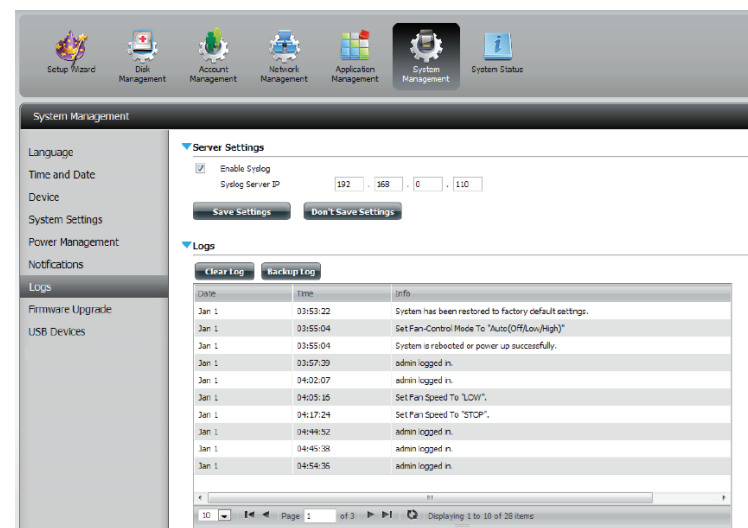
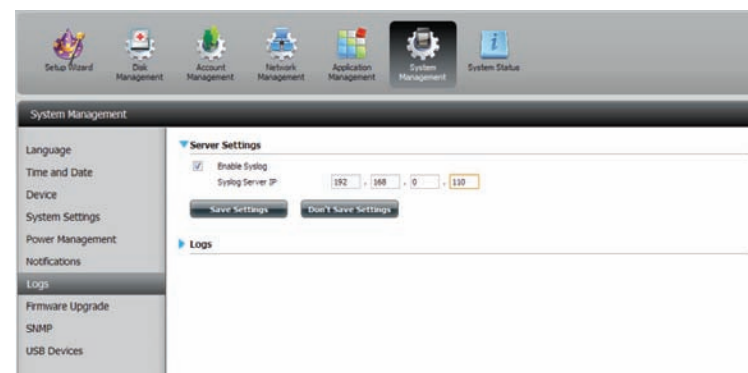

## Actualización del firmware

La página Firmware Upgrade (Actualización de firmware) facilita la carga de nuevas versiones de firmware en el dispositivo. Vaya al sitio web de soporte de D-Link para comprobar si hay nuevo firmware. Si hay nuevo firmware disponible, descargue el archivo en su ordenador local.

**Versión actual del firmware:** Muestra la versión actual del firmware del dispositivo ShareCenter™.

**Fecha del firmware:** Muestra la fecha en la que se creó el firmware.

**Cargar firmware:** Al actualizar el firmware, haga clic en Browse (Examinar) para seleccionar el nuevo archivo de firmware en su ordenador local y, a continuación, haga clic en Apply (Aplicar) para comenzar el proceso de actualización del firmware.

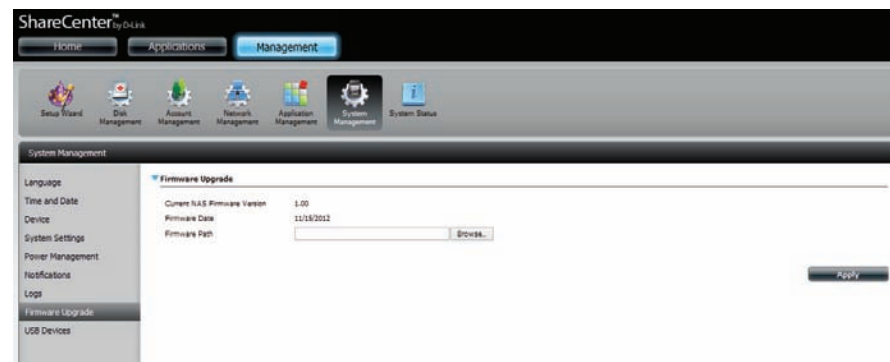

# Dispositivos USB

## Parámetros del SAI

La SAI conectada en red es una característica de gestión del sistema que utiliza una SAI local para proteger el NAS ante un cierre anómalo debido a un corte del suministro eléctrico.

Para activar la SAI de red en el NAS (modo Esclavo de red):

1. Haga clic para activar el SAI de red.
2. Introduzca la dirección IP de la SAI maestra conectada en red.
3. Haga clic en Save Settings (Guardar parámetros) para recibir el estado de alimentación crítico desde la SAI maestra conectada en red.

El estado de la SAI mostrará el estado actual de la SAI.

*Nota: Asegúrese de que el ShareCenter™ está en la misma red que la SAI maestra.*

Si un dispositivo SAI está conectado al puerto USB del NAS, puede seleccionar el modo Stand-Alone (Independiente) o Master (Maestro). Si selecciona el modo Master (Maestro), deberá introducir las direcciones IP de los esclavos de la SAI conectados en red para informarles en caso de un corte en el suministro eléctrico. Para obtener más información, consulte la sección Conectividad de la SAI.

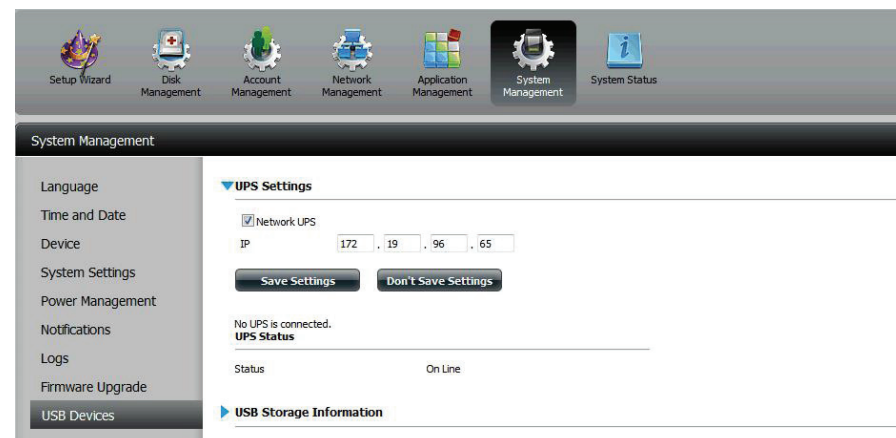

## Información de almacenamiento USB

Haga clic en la flecha azul para mostrar la información de almacenamiento USB.

Muestra información del fabricante, el nombre del producto y el tamaño (capacidad).

Haga clic en el botón Unmount (Desmontar) para expulsar el dispositivo USB.

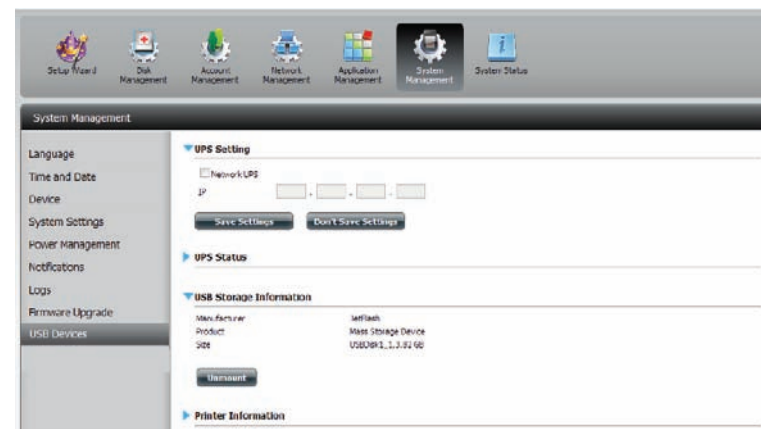

## Información de la impresora

Haga clic en la flecha azul para mostrar Printer Information (Información de la impresora).

Muestra información del fabricante, el tipo de producto y los datos de la conexión.

Haga clic en Clear Print Queue(s) (Borrar colas de impresión) para eliminar todos los trabajos de impresión activos.

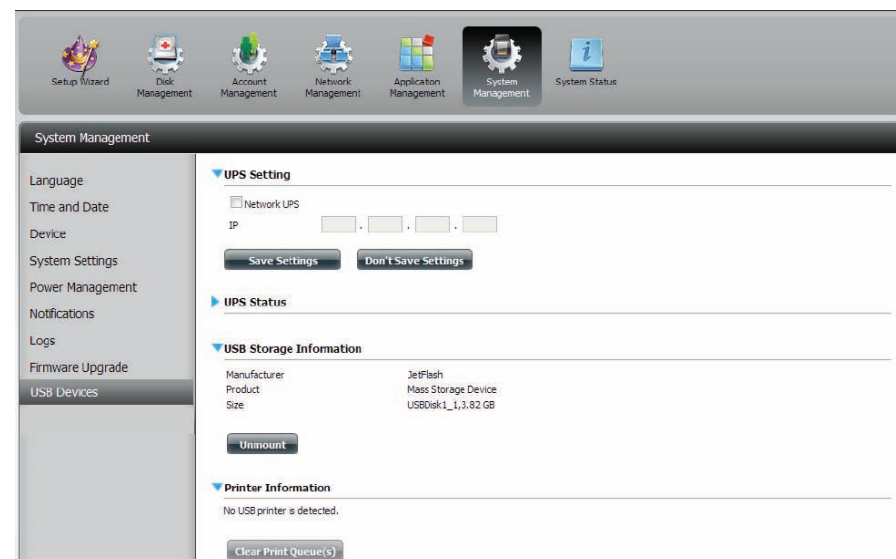

# Estado del sistema

## Información del sistema

La pantalla de información System Status (Estado del sistema) proporciona información acerca del DNS-327L. System Info (Información del sistema) proporciona información sobre los puertos de LAN, información del dispositivo e información del volumen. Información del disco duro muestra información sobre todos los discos duros e incluye datos de fabricación, temperatura, tamaño y estado. Resource Monitor (Monitor de recursos) ofrece información más detallada sobre la CPU, la memoria, el ancho de banda y los procesos.

Haga clic en System Status (Estado del sistema) y, a continuación, en System Info (Información del sistema).

Haga clic en la flecha azul de cada una de las cabeceras para mostrar información sobre cada segmento.

Información de LAN, Información del dispositivo e Información del volumen.

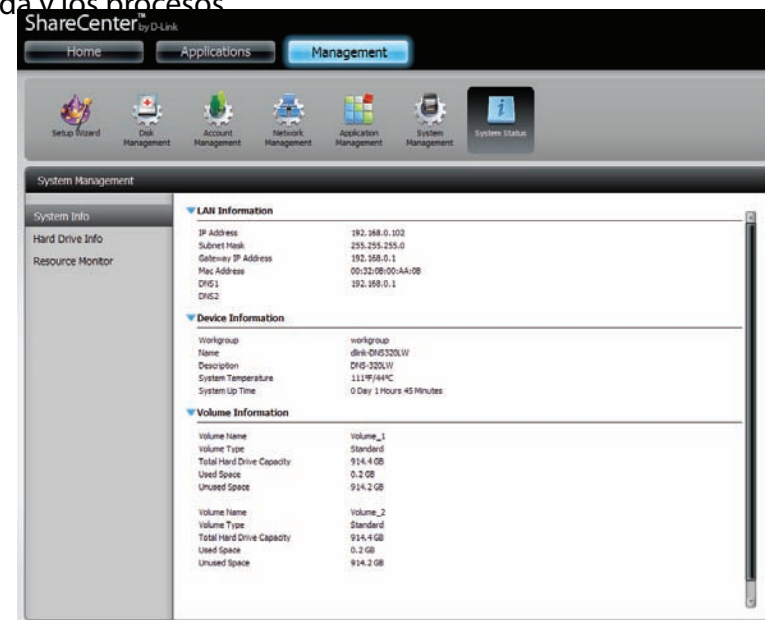

Haga clic en System Status (Estado del sistema) y, a continuación, en Hard Drive Info (Información del disco duro).

Haga clic en la flecha azul para mostrar una tabla de información del disco duro.

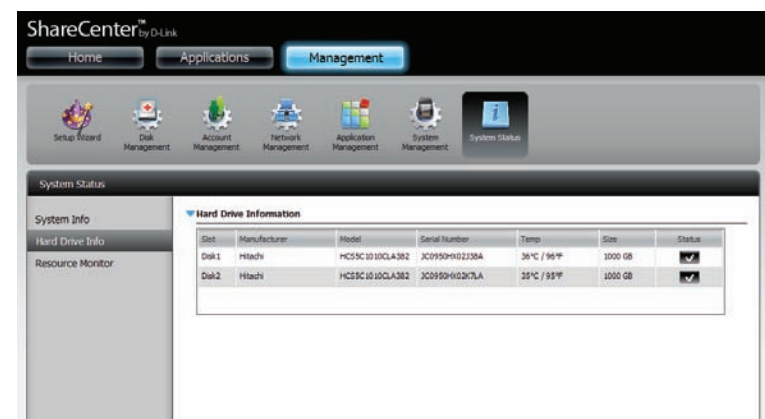

Haga clic en System Status (Estado del sistema) > Resource Monitor (Monitor de recursos) y, a continuación, haga clic en la flecha azul para mostrar los detalles del recurso.

Proporciona información sobre la CPU, la memoria, el ancho de banda y los procesos en curso.

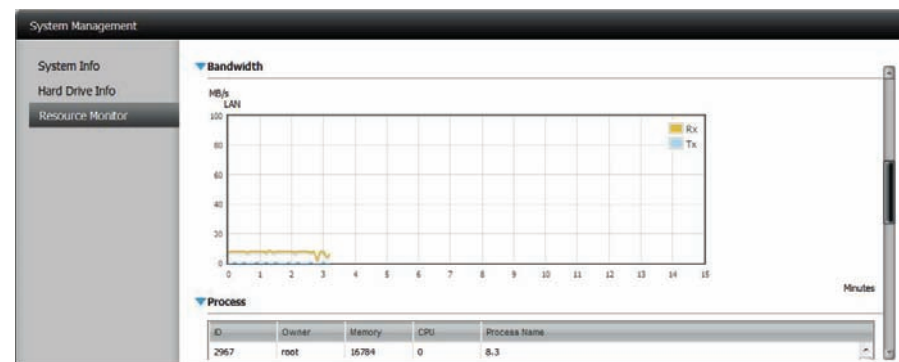
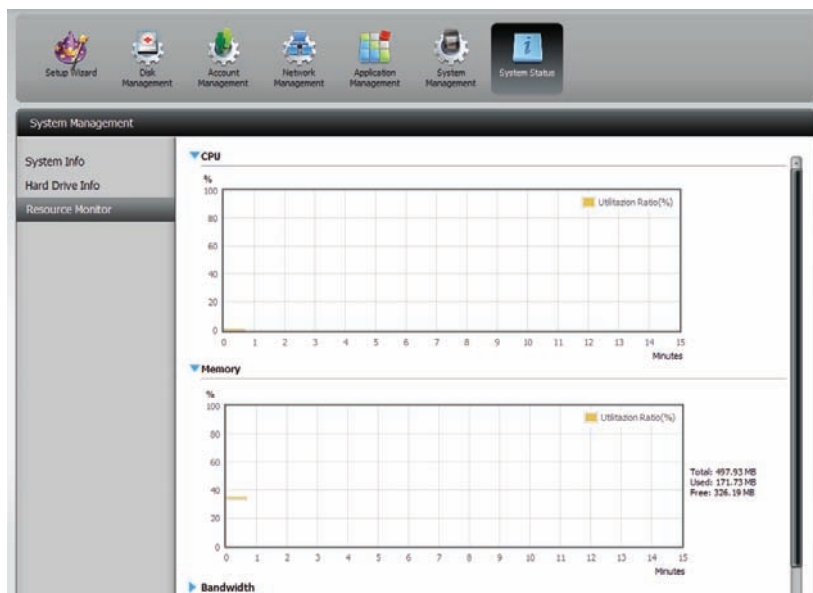
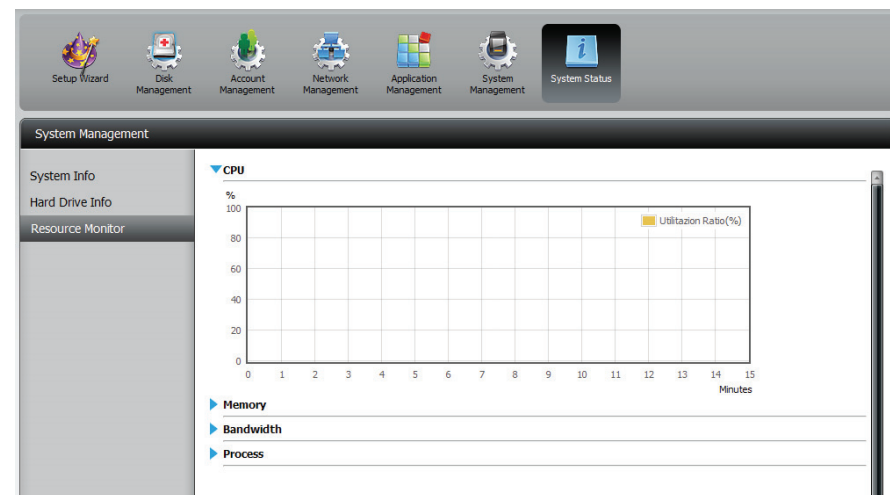

## Principal

La ficha Home (Inicio) es el centro de todos los archivos del ShareCenter™. Home (Inicio) está dividido en una subcarpeta principal denominada My Folder (Mi carpeta). En My Folder (Mi carpeta) residen las tres aplicaciones principales, My Photos (Mis fotos), My Files (Mis archivos), My Music (Mi música) y My Surveillance (Mi vigilancia). Miremos más atentamente las cuatro aplicaciones de forma independiente.

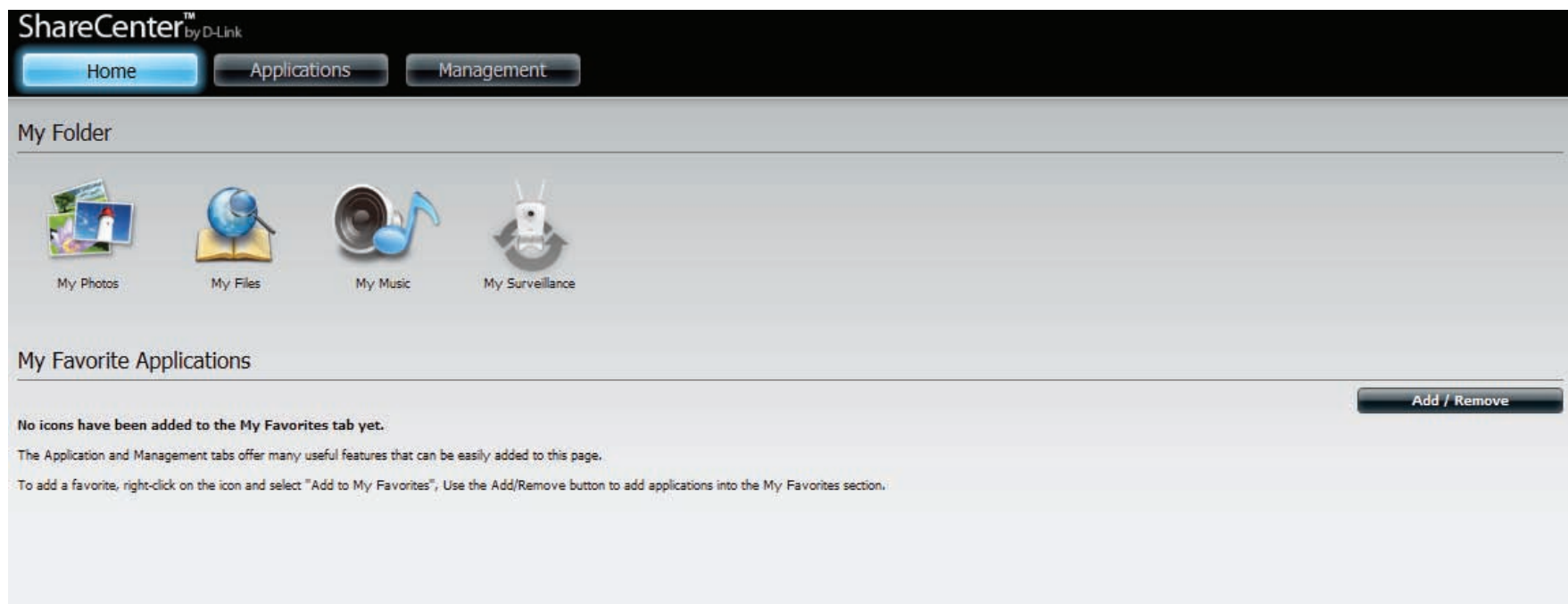

## Mis fotos

My Photos (Mis fotos) es una aplicación para crear álbumes en el ShareCenter™ y compartir fotos a través de Picasa, Facebook, Flickr y Cooliris. Haga clic en el icono My Photos (Mis fotos) para abrir la ventana (que se muestra a continuación).

Al hacer clic en la aplicación My Photo (Mis fotos), será transferido a la sección Applications (Aplicaciones). Hay dos secciones en la aplicación My Photos (Mis fotos): Photo Albums (Álbumes de fotos) y Photo Gallery (Galería de fotos).

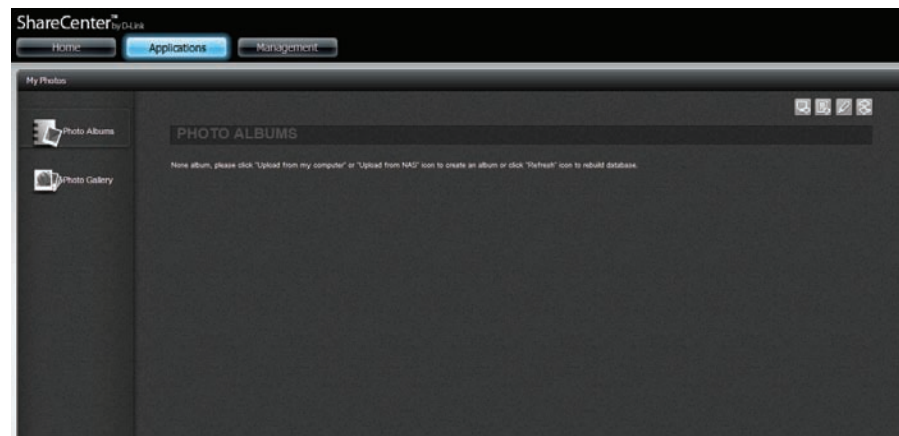

En la parte derecha de My Photos (Mis fotos), hay 4 iconos principales. Los iconos se vuelven de color azul al pasar el ratón por encima. El primer icono es "Upload from my computer" (Cargar desde mi ordenador).

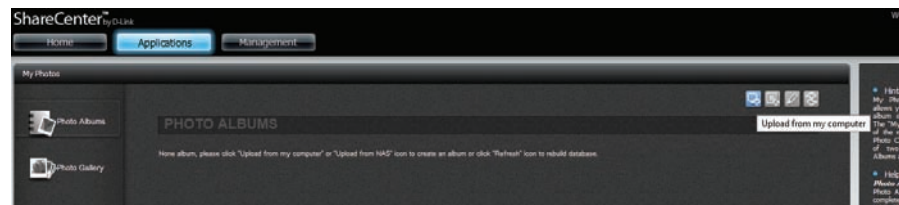

El segundo icono es "Upload from NAS" (Cargar desde el NAS)

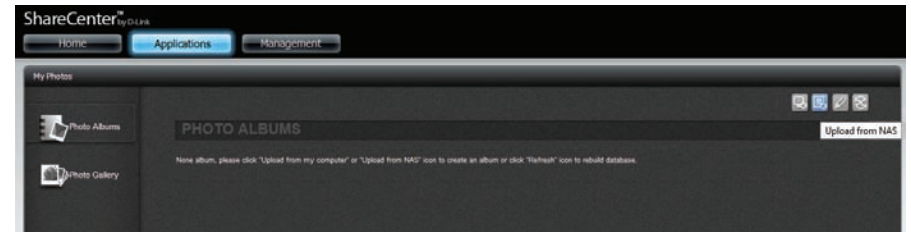

El tercer icono es "Edit" (Editar).

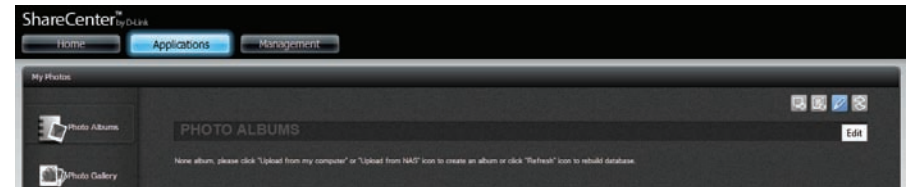

El cuarto y último icono es "Refresh" (Actualizar).

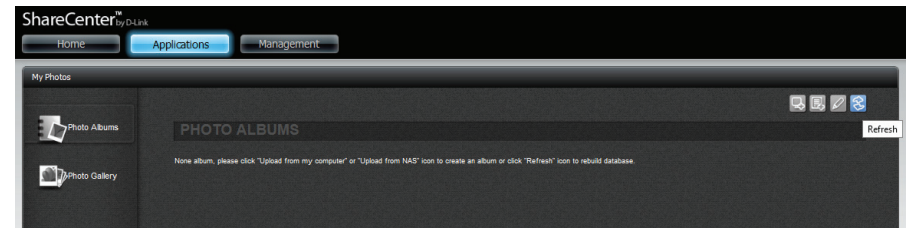

## Creación de un álbum

Haga clic en el icono Upload from my computer. Aparecerá la ventana emergente Create Album (Crear álbum).

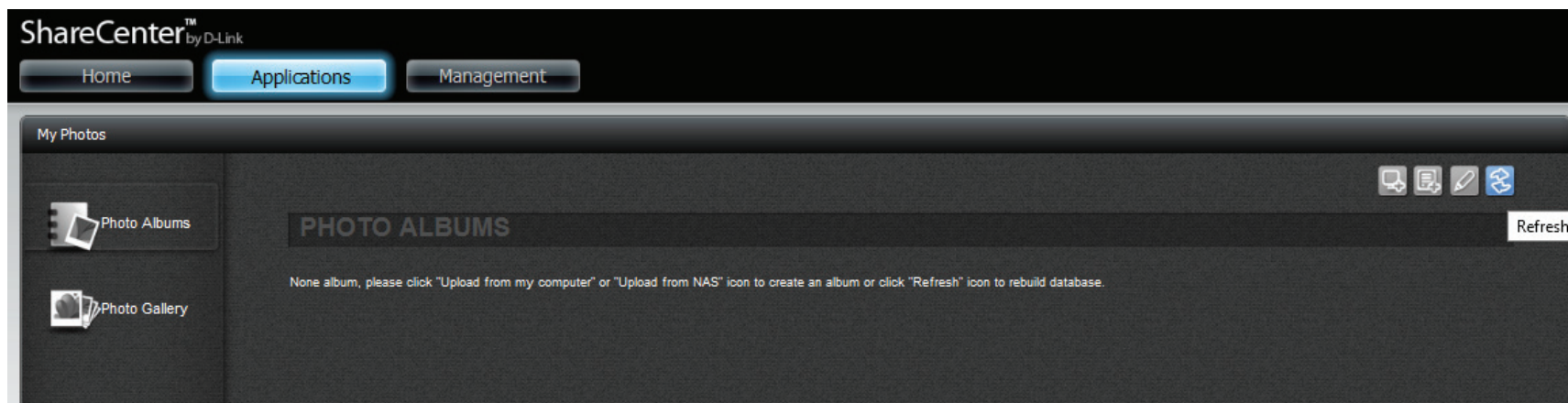

## Asistente para crear el álbum de fotos

El Asistente de álbumes fotográficos le ayudará a cargar fotos de su ordenador en el ShareCenter™. El primer paso es crear un Álbum.

En el campo Album Name, indique el nombre que debe tener el álbum y e introduzca la descripción en el campo Description. Haga clic en Next (Siguiete) para continuar.

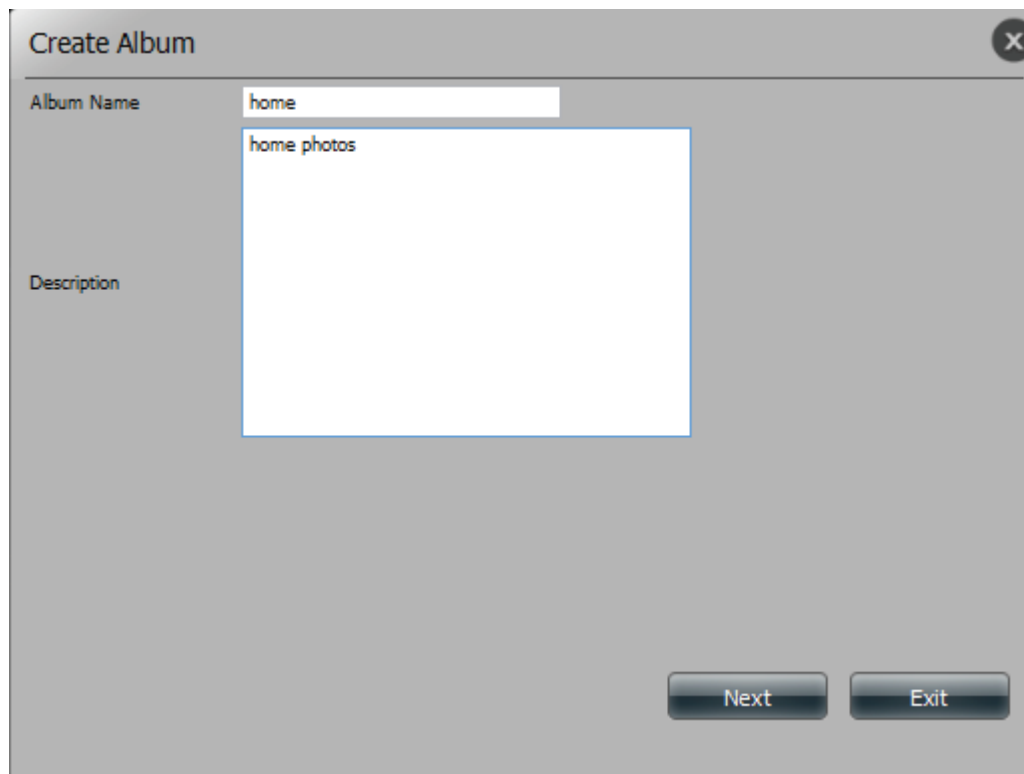

En la sección Select Photo (Seleccionar foto), haga clic en el botón browse (examinar) para buscar fotos en su ordenador.

Si desea añadir más de una foto, repita el proceso o mantenga pulsadas las teclas Mayús/Control de su teclado y seleccione las fotos que desea añadir.

Haga clic en el botón Open (Abrir) para agregarlas al Album.

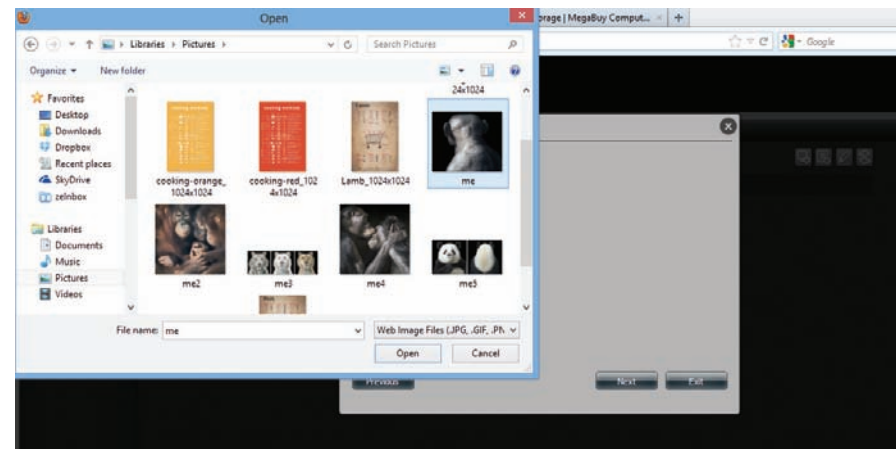
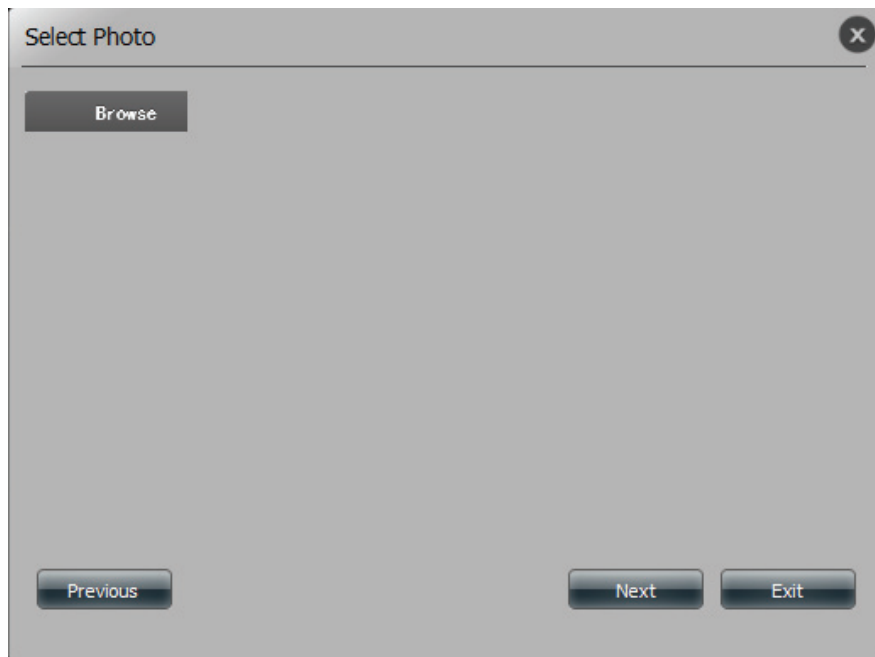

En el Asistente de álbumes fotográficos aparecerán ya las fotos seleccionadas. Haga clic en Next (Siguiente) para cargar las fotos.

El ShareCenter™ actualizará automáticamente las fotos en el NAS.

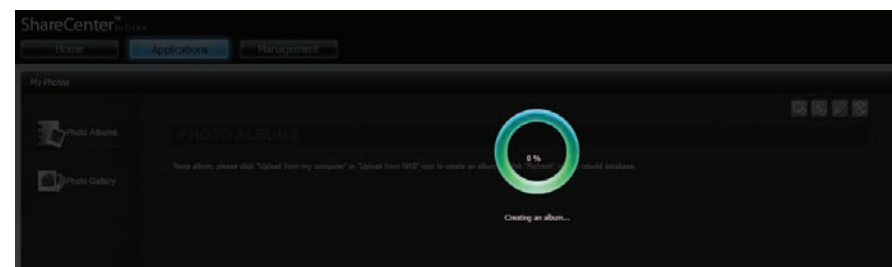
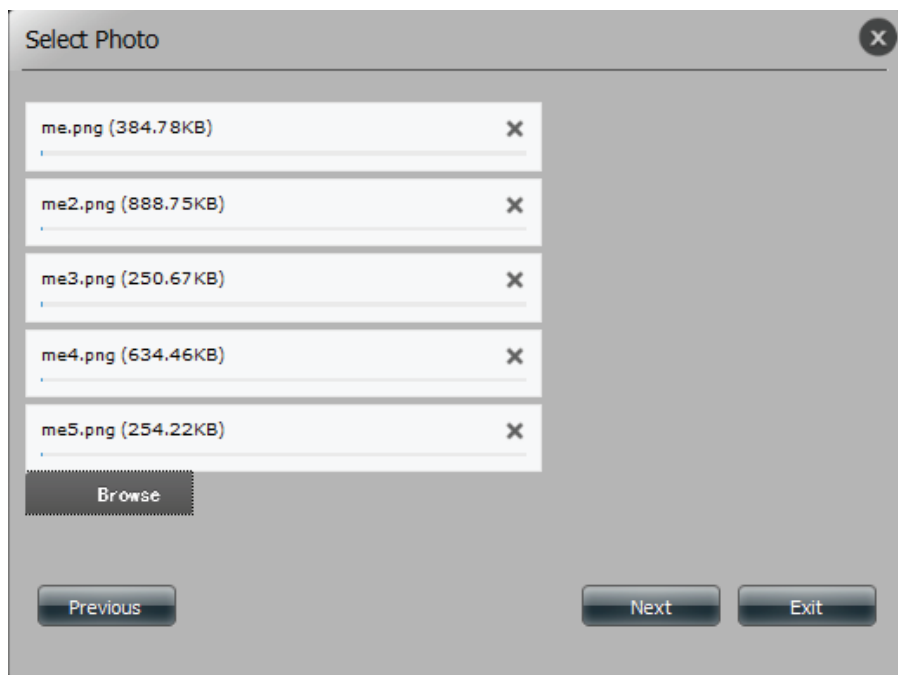

Su álbum aparecerá ya en Photo Album (Álbum de fotos).

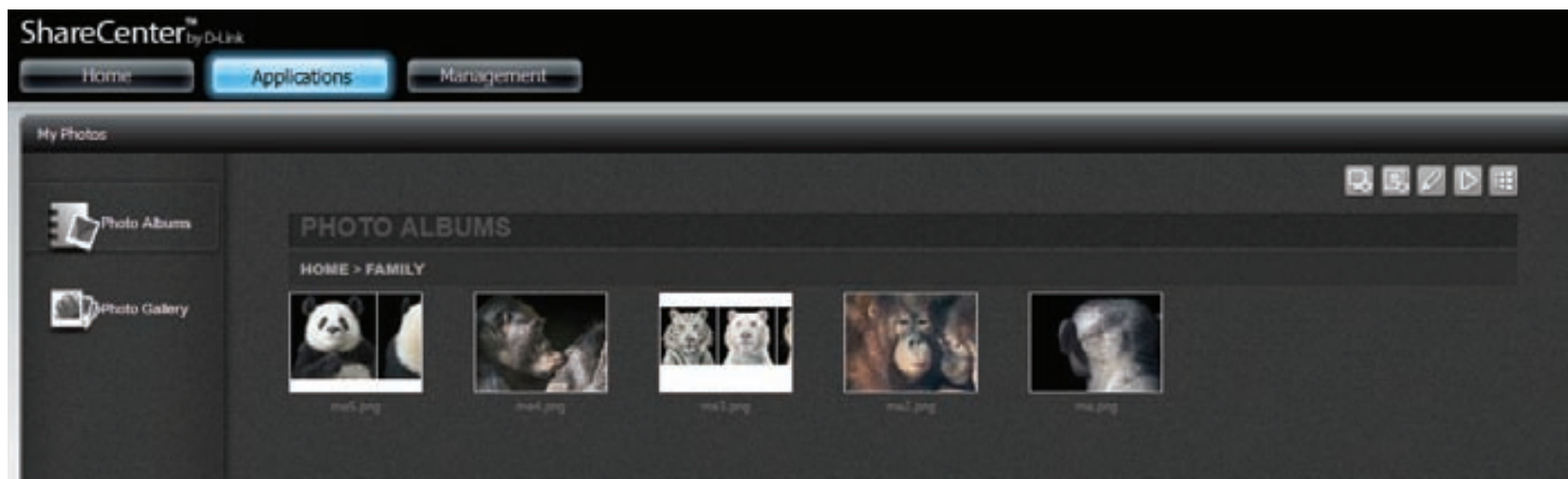

## Edición del álbum de fotos

Haga clic en el Álbum. Haga clic en Edit (Editar). La pantalla cambiará. Aparecerá un botón Atrás encima de Photo Gallery (Galería de fotos). Aparecerá la casilla Select All (Seleccionar todo) debajo del nombre del Album, para seleccionar todas las fotos para editar. El panel de iconos cambiará en la parte derecha de la pantalla.

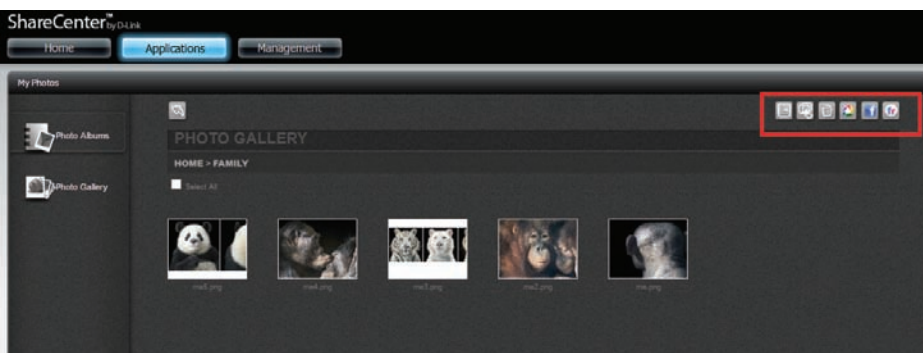
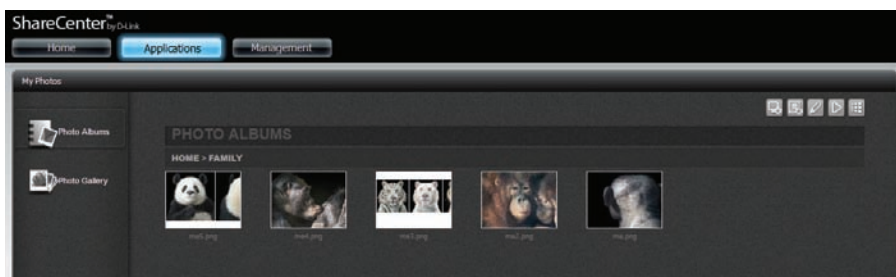

Seleccione una foto para editar. La marca de verificación verde indica que se ha realizado la selección.

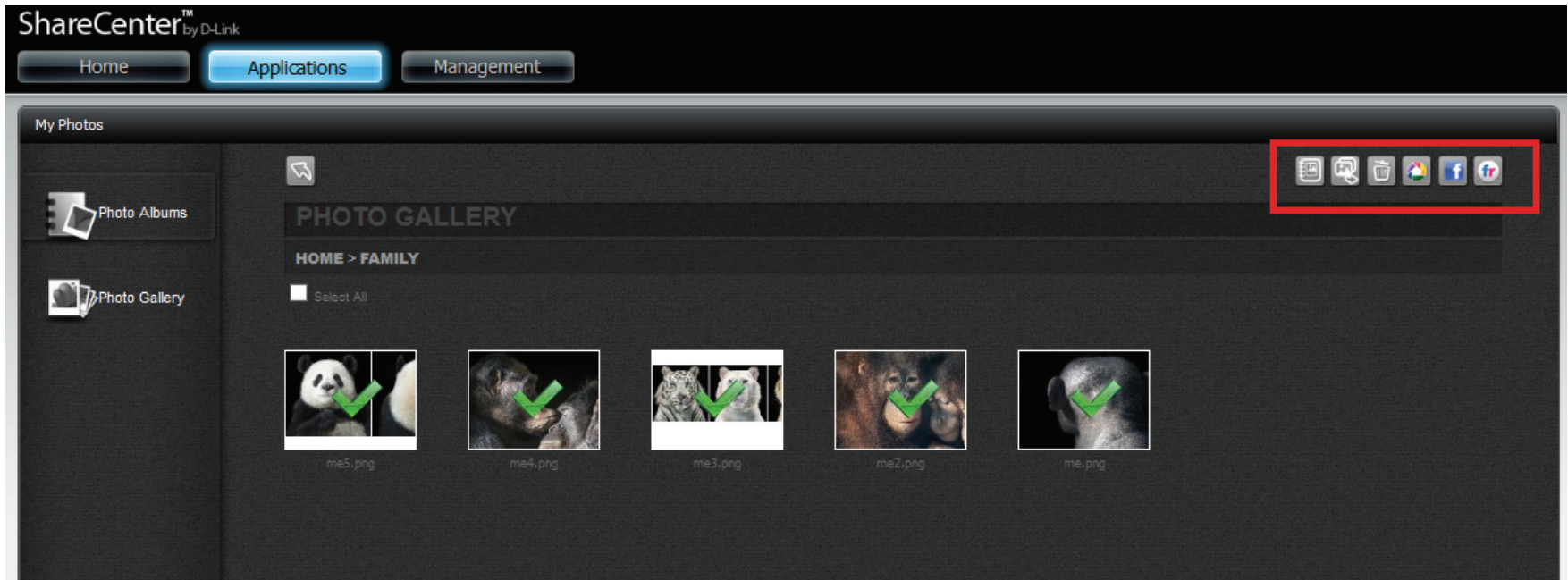

Al pasar el ratón por cada icono, se ofrece una acción diferente. Veámoslas.

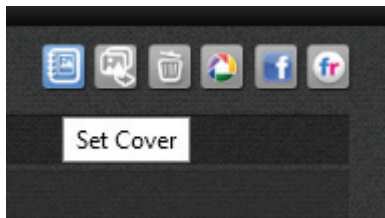

Seleccione este icono si desea establecer la foto actual como portada del álbum de fotos.

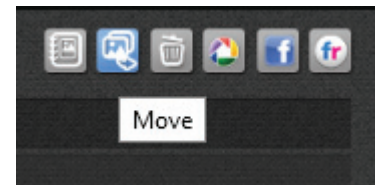

Seleccione este icono si desea mover la foto actual a otro lugar.

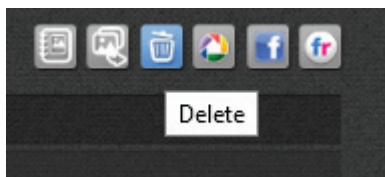

Seleccione este icono si desea eliminar la foto actual del álbum de fotos.

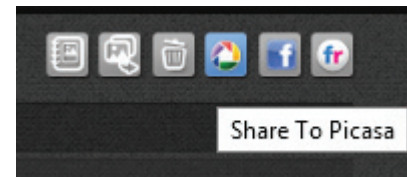

Seleccione este icono si desea compartir la foto actual con Picasa.

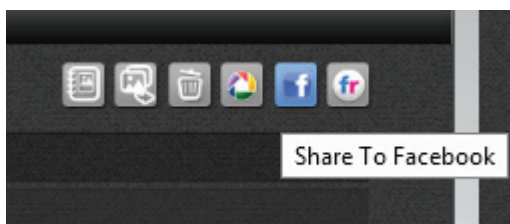

Seleccione este icono si desea compartir la foto actual con Facebook.

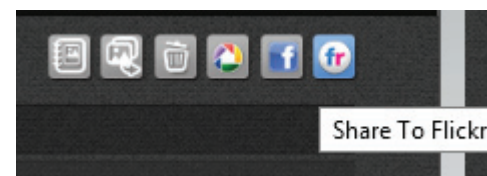

Seleccione este icono si desea compartir la foto actual con Flickr.

## Seleccionar una foto como portada

Haga clic en el icono Set Cover (Establecer portada).

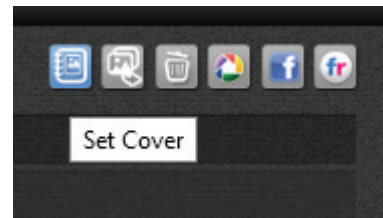

El sistema le pide que confirme su decisión. Haga clic en Yes (Sí) para continuar o en No para salir.

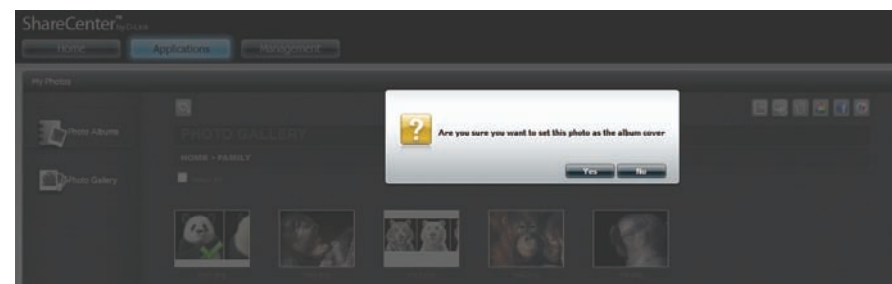

El NAS configura los cambios.

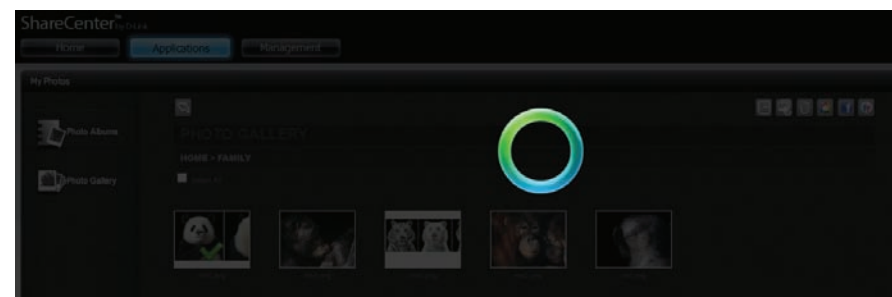

Se ha actualizado y guardado la configuración. Haga clic en Yes (Sí) para continuar.

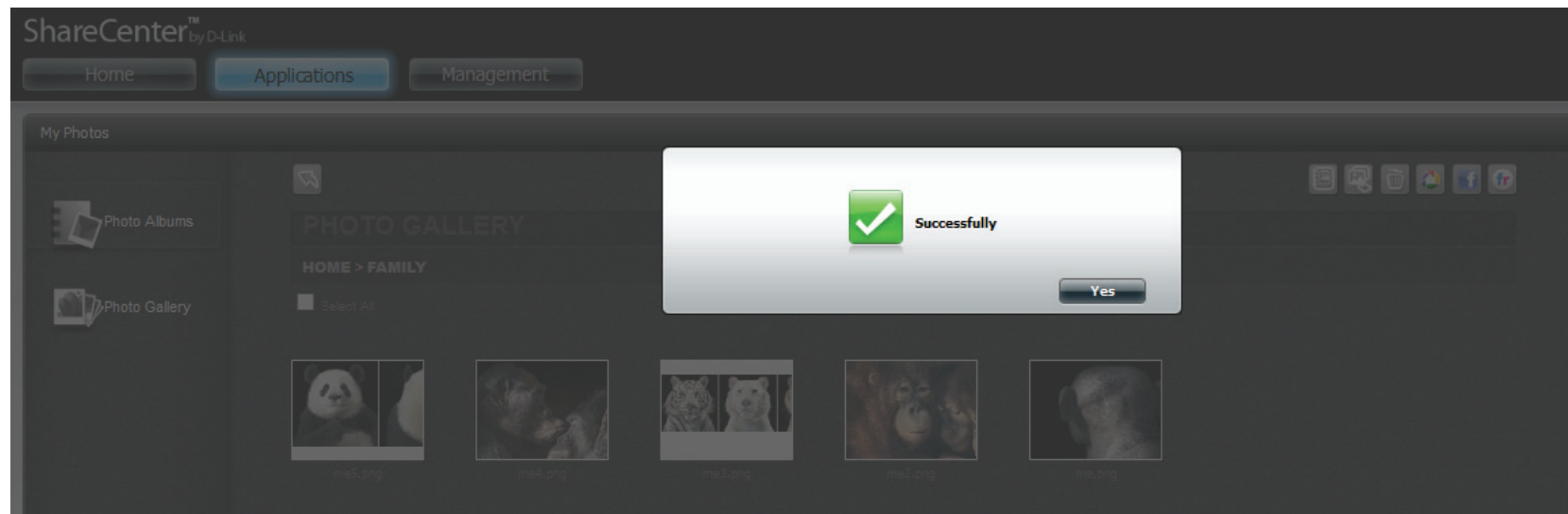

## Seleccionar una foto para mover.

Haga clic en My Photos (Mis fotos), Photo Albums (Álbumes de fotos) y el álbum de fotos del que desee seleccionar la foto.

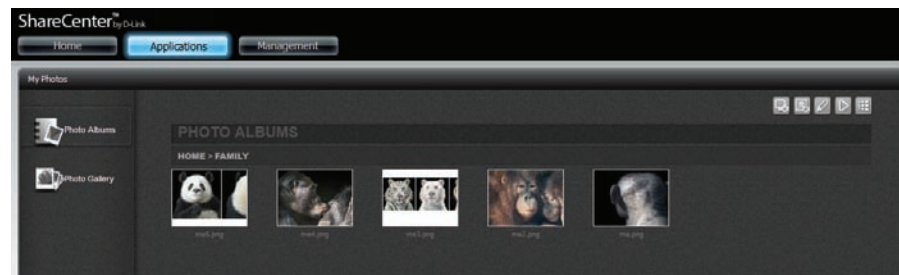

Seleccione la foto y haga clic en Move (Mover).

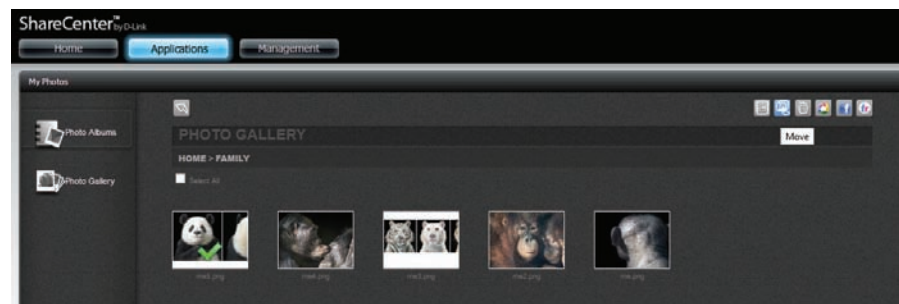

Aparecerá la ventana emergente Select Album (Seleccionar álbum).

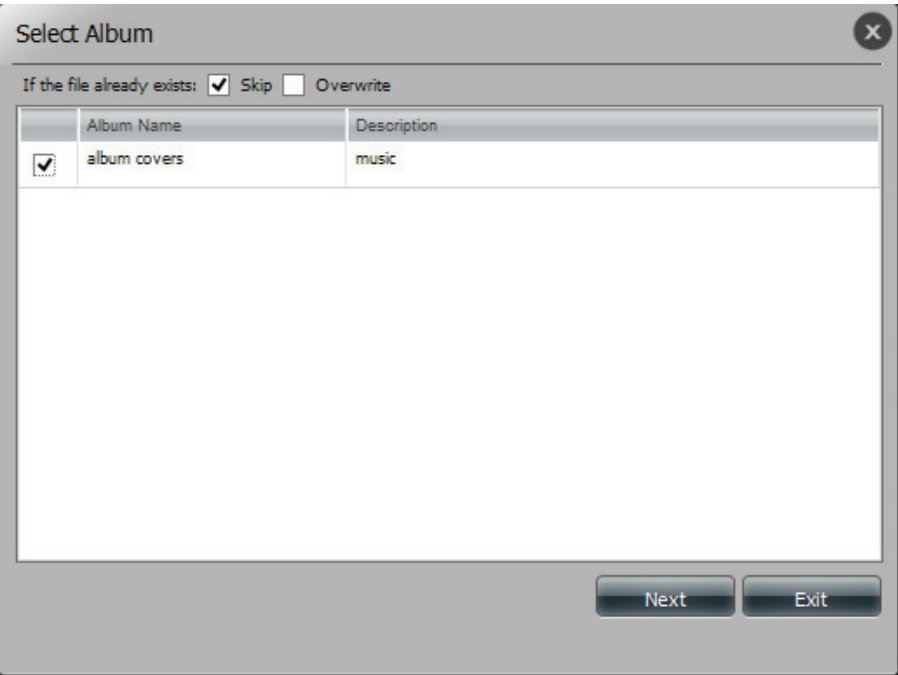

Seleccione el Álbum al que desea transferir la foto. Marque la casilla de selección. La foto desaparecerá del álbum.

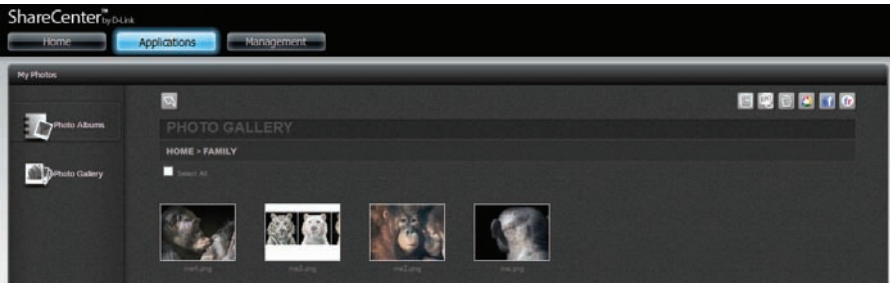

## Eliminar una foto

Haga clic en My Photos (Mis fotos), Photo Albums (Álbumes de fotos) y el álbum de fotos del que desee seleccionar la foto.

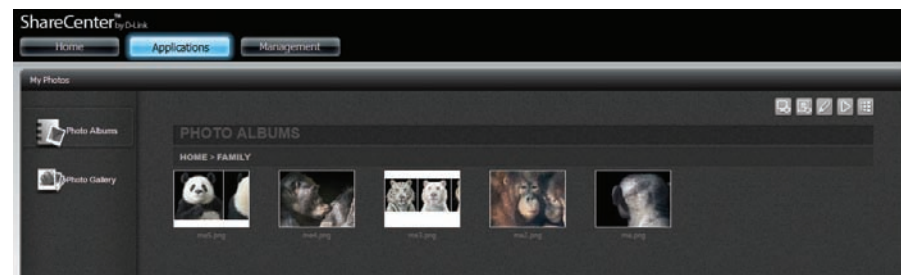

Seleccione la foto y haga clic en Delete (Eliminar).

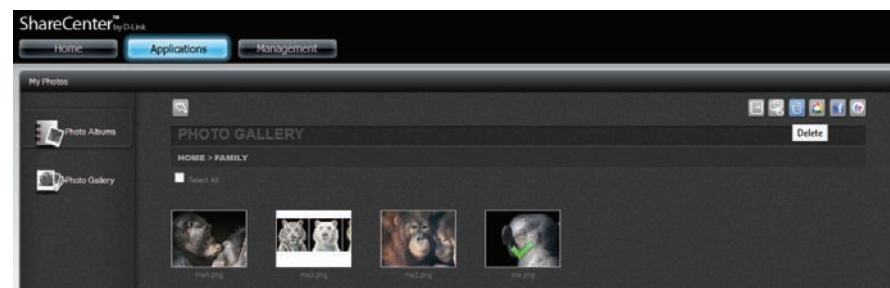

El sistema elimina automáticamente el archivo sin verificación.

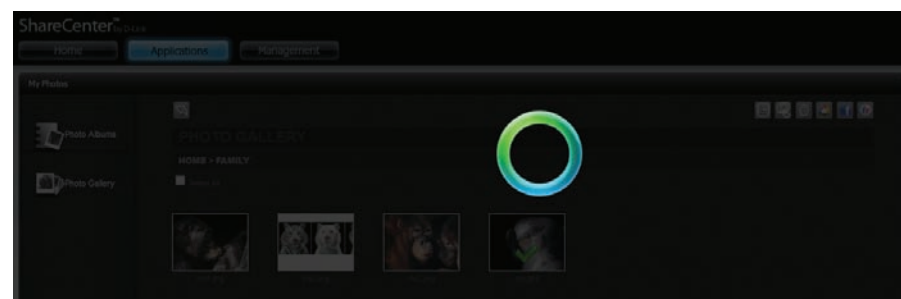

## Compartir una foto en Picasa.

Haga clic en My Photos (Mis fotos), Photo Albums (Álbumes de fotos) y el álbum de fotos del que desee seleccionar la foto.

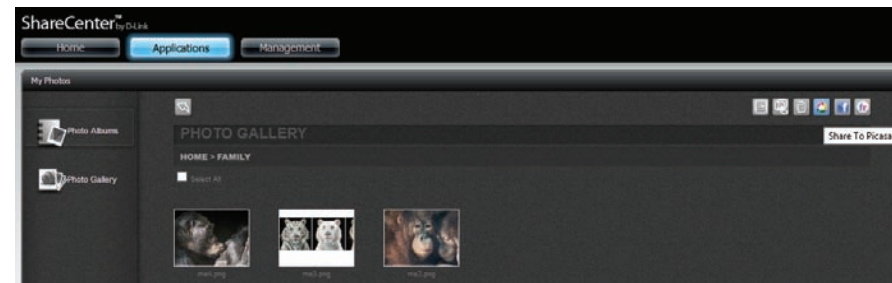

Seleccione la foto que desea compartir en Picasa. La selección quedará resaltada por una marca verde. Haga clic en Share to Picasa (Compartir en Picasa).

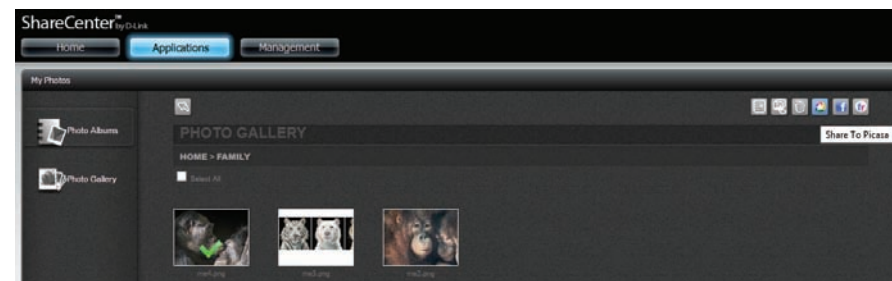

## Sección 4 - Configuración

Google le pedirá que inicie sesión con su cuenta Google. No podrá utilizar Picasa si no dispone de una cuenta Google.

Cumplimente los campos Email Address (Correo electrónico) y Password (Contraseña) y proceda a iniciar sesión.

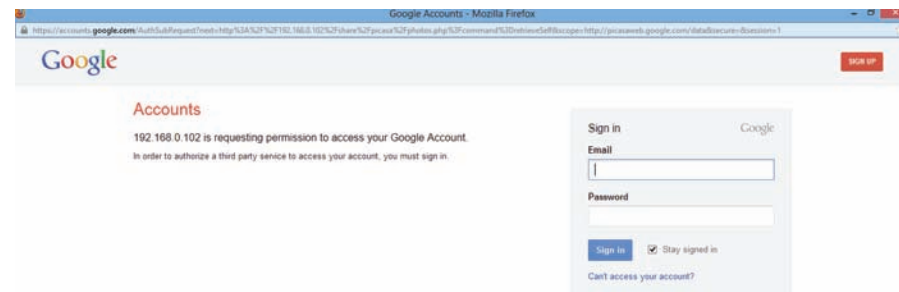

Google le pedirá que otorgue acceso a Picasa Web Albums. Haga clic en Grant Access (Otorgar acceso) para proceder.

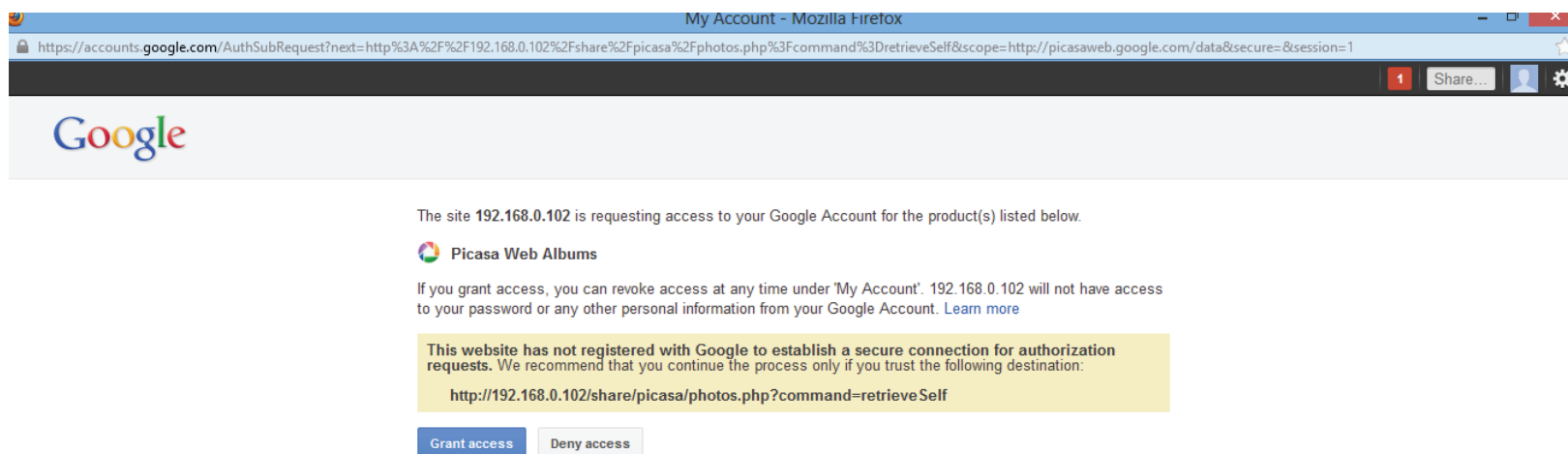

Si selecciona Grant access (Otorgar acceso), será dirigido al ShareCenter™ Photo Manager (Administrador de fotografía de ShareCenter).. Aquí puede compartir fotos en el álbum que ya tiene en la web Picasa o crear un nuevo álbum web para compartir. Dentro de Albums (Álbumes), seleccione un álbum de la lista desplegable y haga clic en Share (Compartir). Como alternativa, introduzca un nuevo nombre de álbum y haga clic en el botón Share (Compartir). Al hacer clic en el botón Share (Compartir), los archivos se cargarán en sus álbumes en la web Picasa y aparecerá otra ventana para confirmar que se ha hecho correctamente.

**Nota:** deberá activar *Photos (Picasa Web Albums)* (Fotos [Álbumes web Picasa]) con su cuenta de Google.

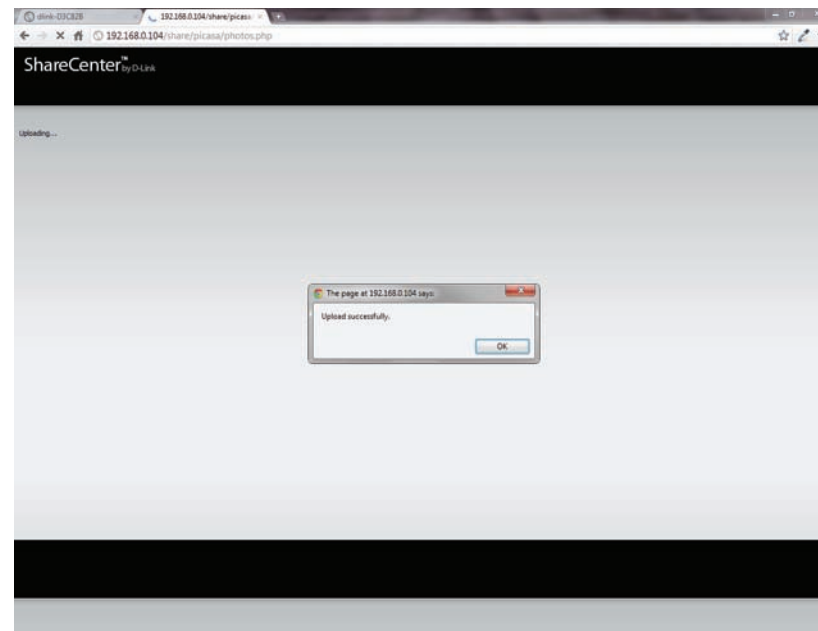
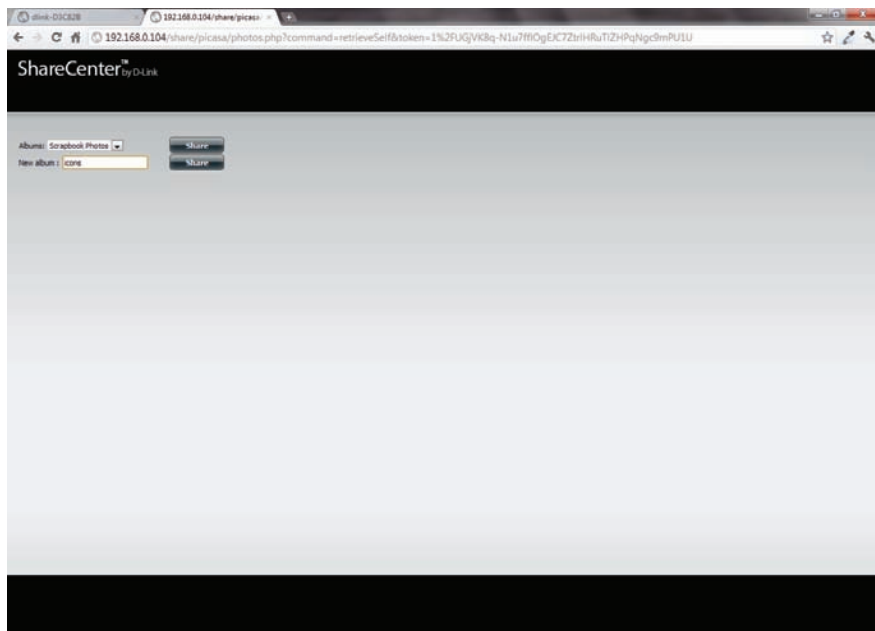

## Compartir una foto en Facebook.

Haga clic en My Photos (Mis fotos), Photo Albums (Álbumes de fotos) y el álbum de fotos del que desee seleccionar la foto.

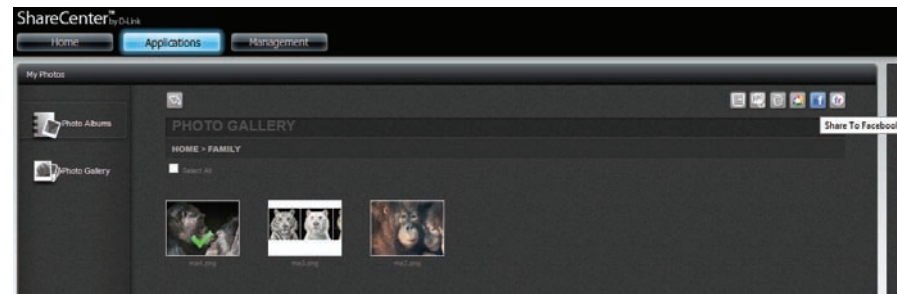

Seleccione la foto que desea compartir en Facebook. La selección quedará resaltada por una marca verde. Haga clic en Share to Facebook (Compartir en Facebook). Aparecerá una ventana emergente indicándole que inicie sesión en Facebook. Introduzca los datos para iniciar sesión.

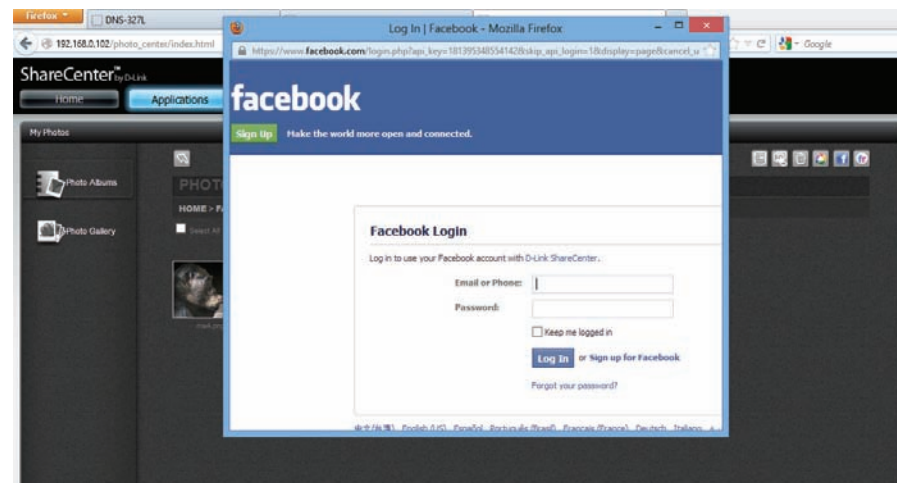

Facebook le solicitará acceso y que obtenga la aplicación D-Link ShareCenter™. Haga clic en **Go to App** (Ir a la aplicación) para proceder.

La aplicación D-Link ShareCenter™ también solicitará permiso para publicar imágenes en su nombre. Haga clic en Allow (Permitir) para continuar.

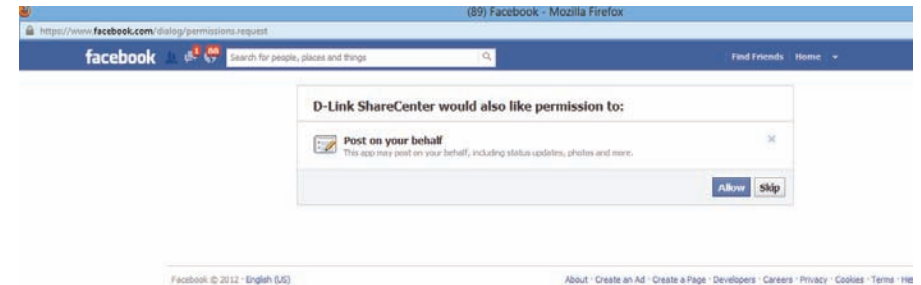

Si selecciona Allow (Permitir), irá al ShareCenter Photo Manager (Administrador de fotografía de ShareCenter). Aquí podrá añadir fotos a un álbum que ya tenga en

Facebook o crear un nuevo álbum para compartir. En Album Name (Nombre del álbum), seleccione un álbum de la lista desplegable y haga clic en Share (Compartir). Como alternativa, introduzca un nuevo nombre de álbum y haga clic en el botón Share (Compartir).

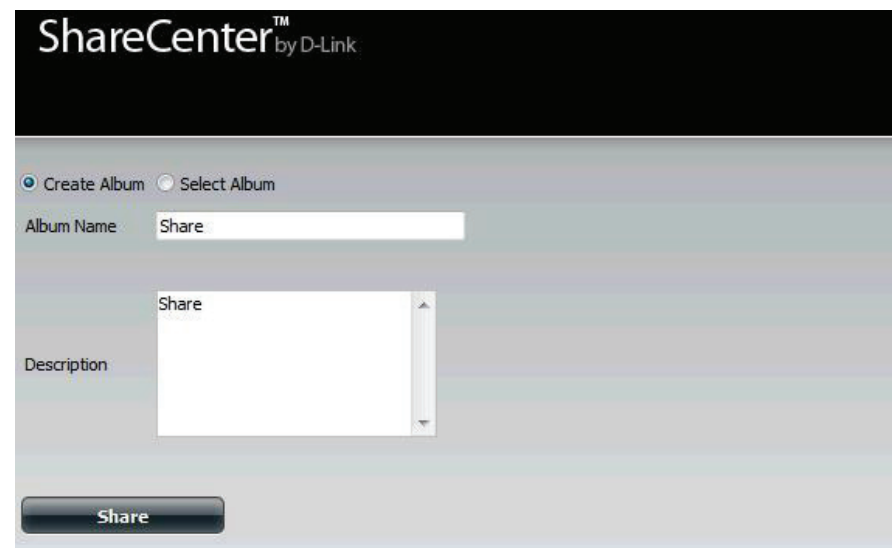

Al hacer clic en el botón Share (Compartir), los archivos se cargarán en su cuenta de Facebook y aparecerá otra ventana para confirmar que se ha hecho correctamente.

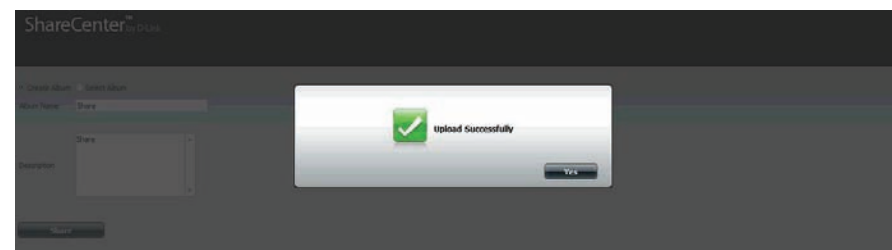

## Compartir una foto en Flickr.

Haga clic en My Photos (Mis fotos), Photo Albums (Álbumes de fotos) y el álbum de fotos del que desee seleccionar la foto.

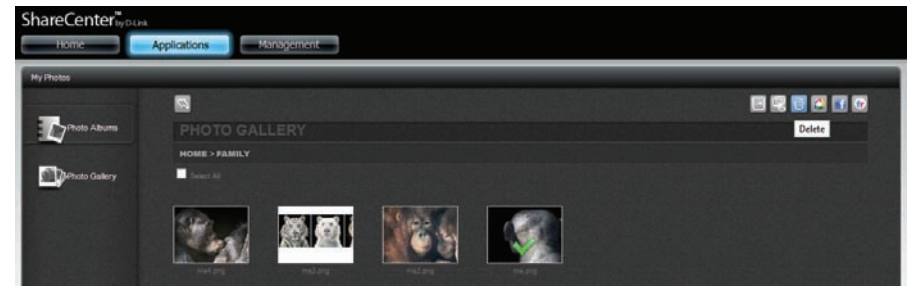

Seleccione la foto que desea compartir en Flickr. La selección quedará resaltada por una marca verde. Haga clic en Share to Flickr (Compartir en Flickr). Aparecerá una ventana emergente indicándole que inicie sesión en Yahoo Flickr. Introduzca los datos para iniciar sesión.

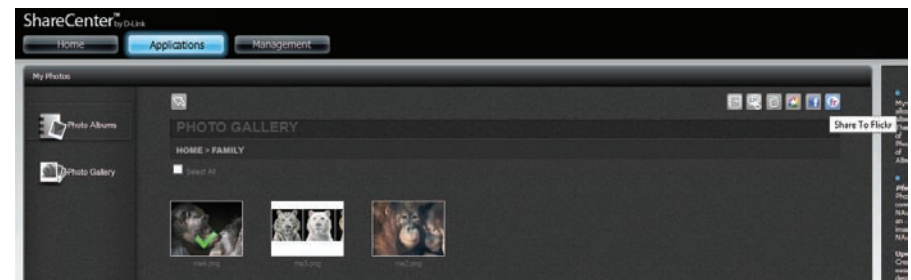

Aparecerá una ventana emergente indicándole que inicie sesión en Yahoo Flickr. Introduzca los datos y haga clic en Sign-in (Registrarse).

Indique un nombre para su Álbum en Flickr.

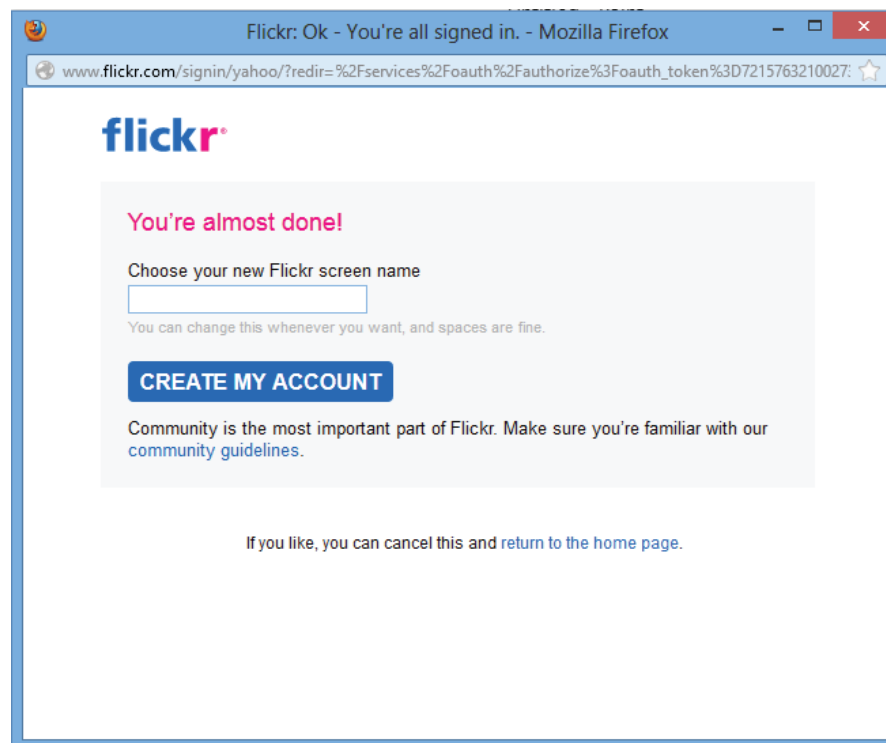

D-Link ShareCenter™ solicitará conectarse a la cuenta Flickr. Haga clic en OK, I'LL AUTHORIZE IT (LO AUTORIZO), para seguir adelante.

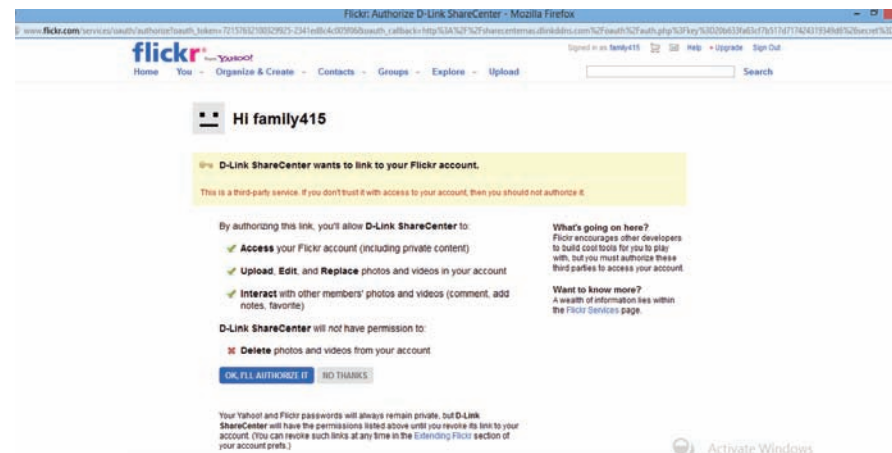

Utilice el DNS-327L para acceder a Flickr y cargar archivos.

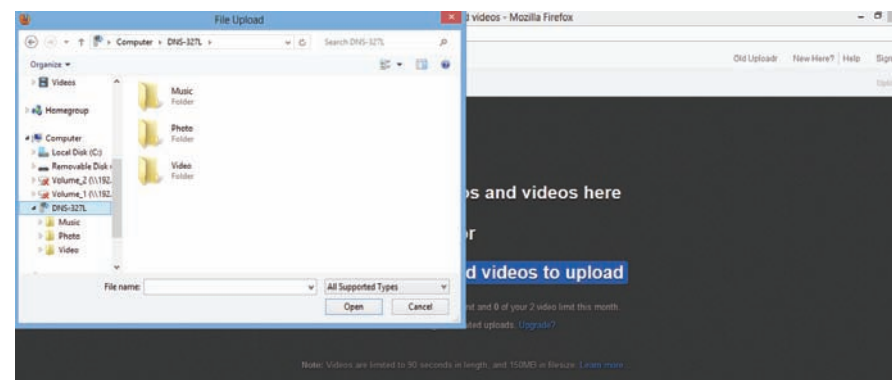

## Eliminación de un álbum

Haga clic en el botón Edit (Editar). Haga clic en Delete (Eliminar) para eliminar el .Álbum.

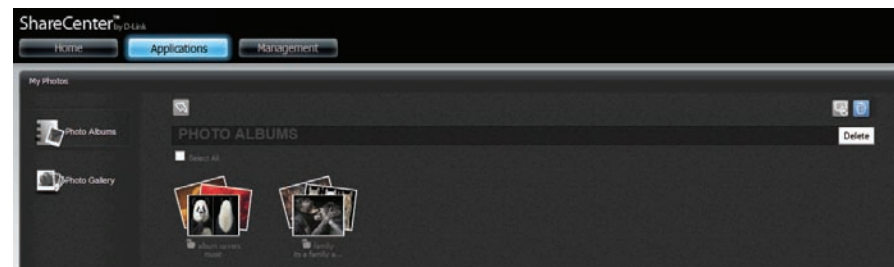

Si no selecciona un álbum, se le pedirá que seleccione un elemento. Haga clic en Sí para continuar.

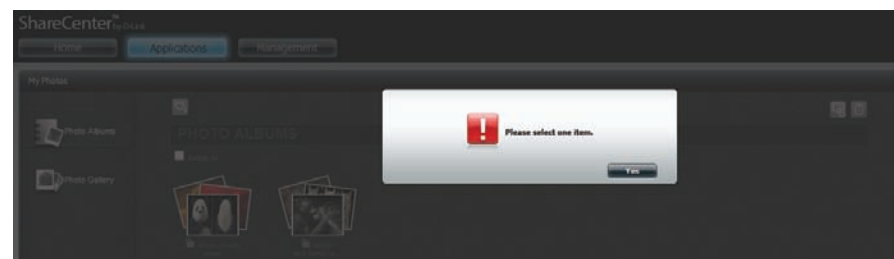

Seleccione un álbum. La selección quedará indicada por una marca verde. Haga clic en el icono Delete (Eliminar). Aparecerá un mensaje de advertencia indicando que confirme su selección. Haga clic en Yes (Sí) para continuar o en No para salir.

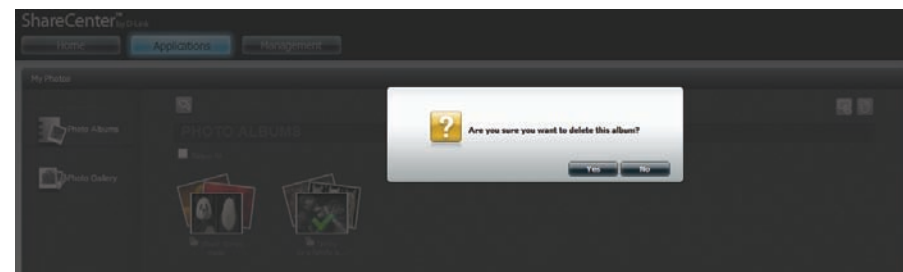

Su Álbum habrá quedado ya eliminado del menú Photo Album (Álbum de fotos).

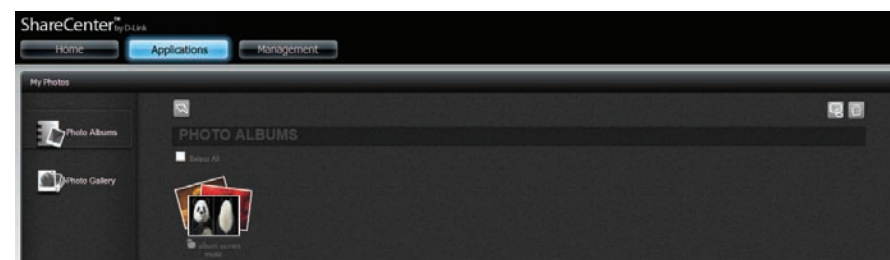

## Actualización de la base de datos de álbumes

Haga clic en My Photos (Mis fotos), Photo Albums (Álbumes de fotos) y en el icono Refresh para actualizar toda la base de datos.

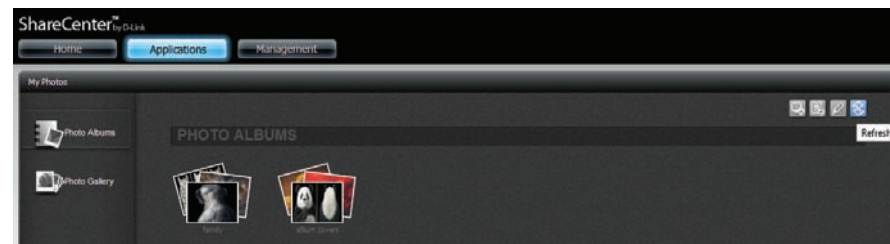

Antes de actualizar la pantalla, se le pedirá que confirme su decisión de actualizar la base de datos. Haga clic en Yes (Sí) para continuar o en No para salir.

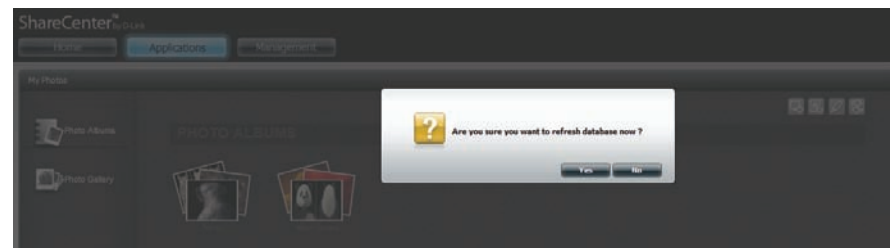

El DNS-327L actualiza el sistema y queda listo.

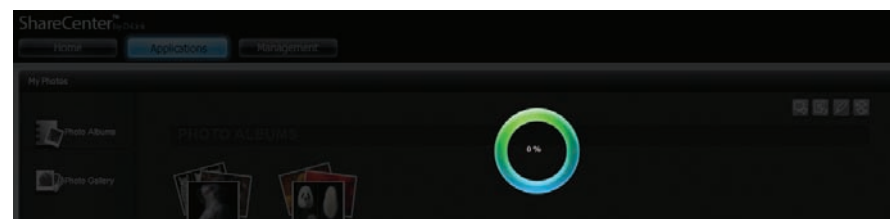

## Administración de fotos

En My Photos (Mis fotos) están todas las fotos que contiene el DNS-327L. Haga clic en My Photos (Mis fotos) desde el panel Home (Inicio) para administrar todas las fotos.

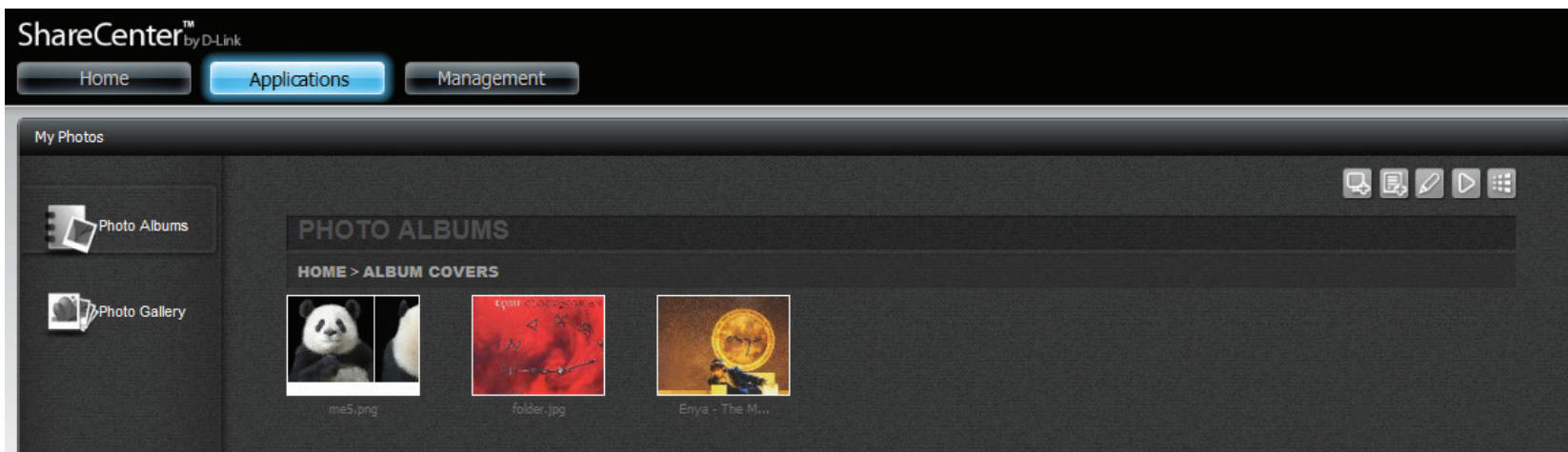

Panel de administración: Cargar desde mi ordenador, Cargar desde el NAS, Editar, Presentación de diapositivas, Cooliris

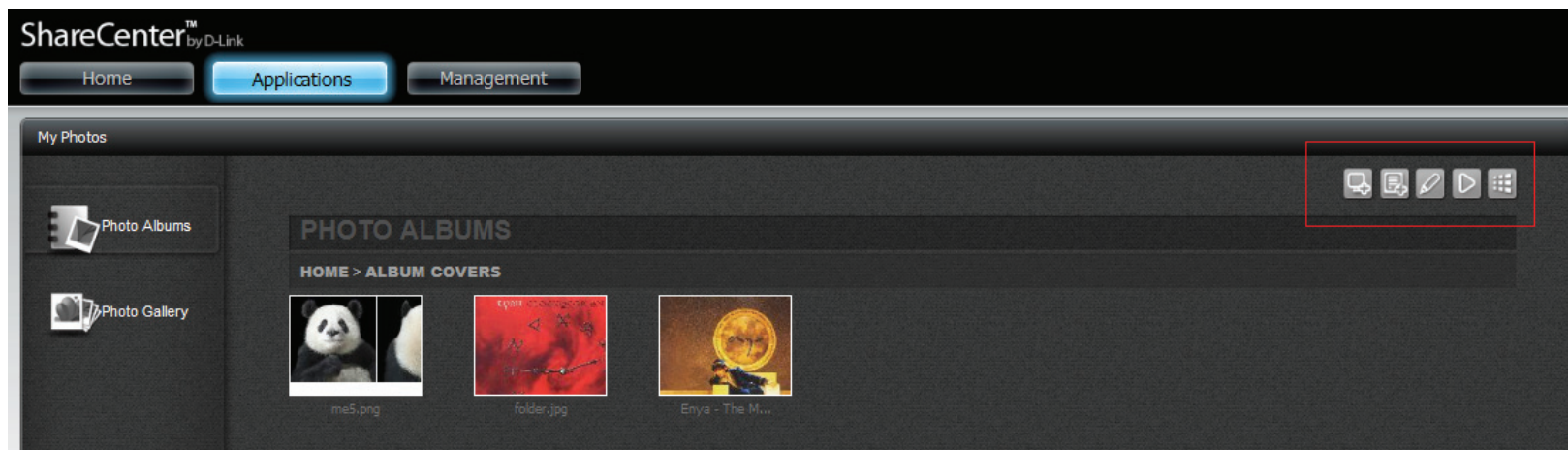

## Barra de herramientas de Slideshow (Presentación de diapositivas)

La barra de herramientas contiene lo siguiente:

Botón Play (Reproducir): Pulse este botón para reproducir las imágenes de la galería.

Información de la foto: Permite ver el nombre de la imagen y el formato de archivo.

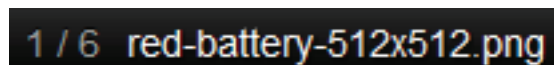

Control de la velocidad de deslizamiento de la galería: Para alternar la velocidad de la presentación de diapositivas entre lenta y rápida.

Información de GPS: Haga clic en este botón para obtener información de GPS de la imagen (si la cámara admite esta función).

Enlace de Cooliris: Haga clic en este botón para mostrar sus imágenes en el sitio web de Cooliris.

EXIF: Para ver información detallada sobre la imagen (nombre de archivo, tamaño, fecha de la imagen, resolución, cámara, modelo de la cámara, ISO, tiempo de exposición y apertura).

Botón Rotation (Rotación): Este botón gira la imagen 90 grados con cada pulsación.

Navegación por la galería: Este botón ofrece una visualización emergente de todas las imágenes de la galería.

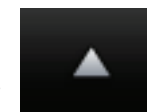

Haga clic en una foto para ir al modo de pantalla completa. Esto es parecido a cuando se hace clic en el cuarto icono por la derecha: el icono Slideshow (Presentación de diapositivas). La pantalla se abre en una pestaña nueva.

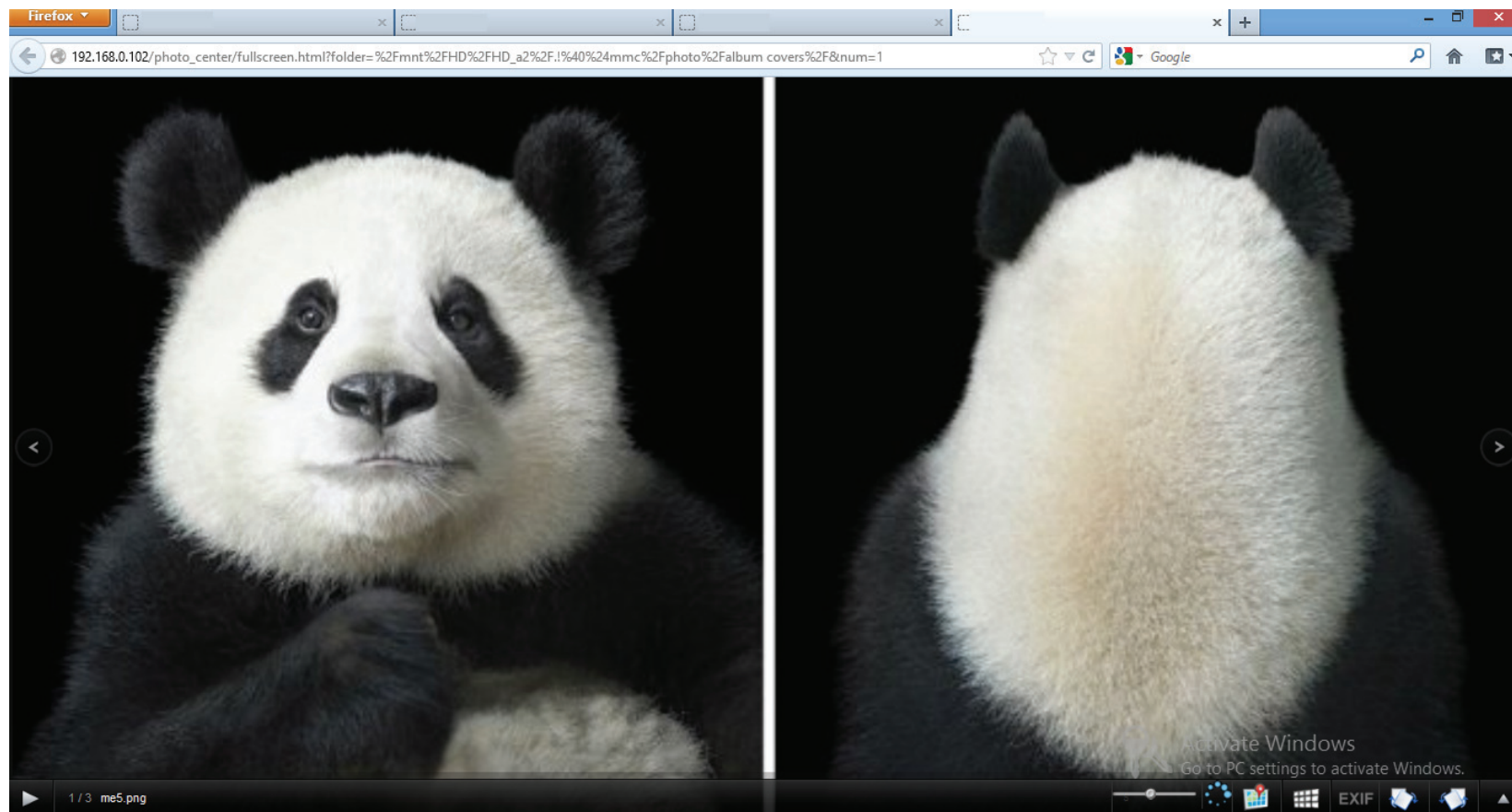

Pulsando aquí comienza la presentación de diapositivas.

Con este elemento se ajusta la velocidad de presentación de diapositivas.

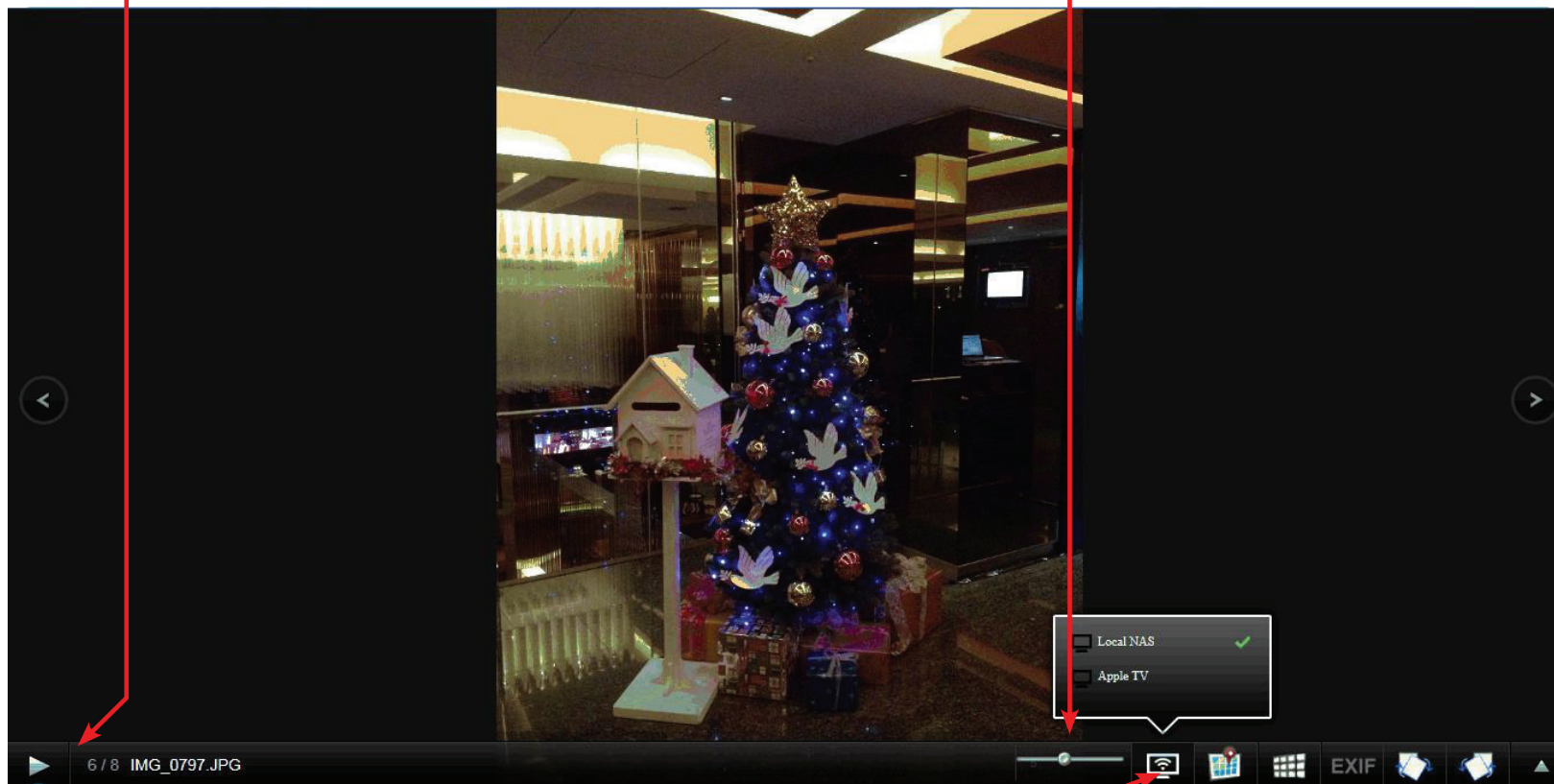

Este elemento permite transmitir la presentación de diapositivas a un dispositivo local o a un televisor a través de un dispositivo Apple con AirPlay activado.

Este elemento ofrece la información GPS de la presentación de diapositivas. Pulsando aquí, la presentación de diapositivas entra en modo Cooliris.

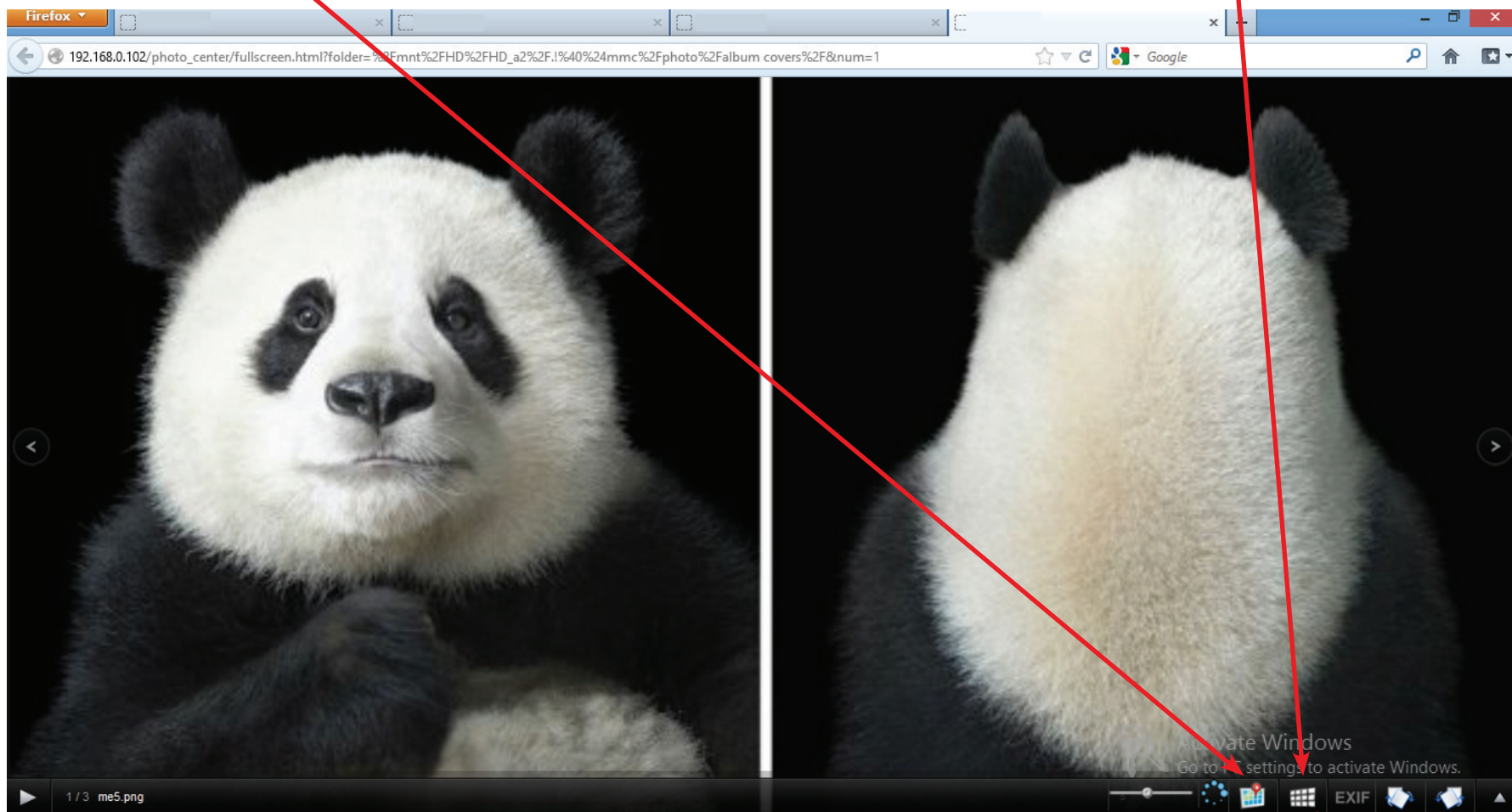

Este elemento ofrece la información EXIF de la presentación de diapositivas.

Este elemento gira la imagen de la presentación de diapositivas.

Con este elemento aparece la ventana de presentación de diapositivas del explorador de web.

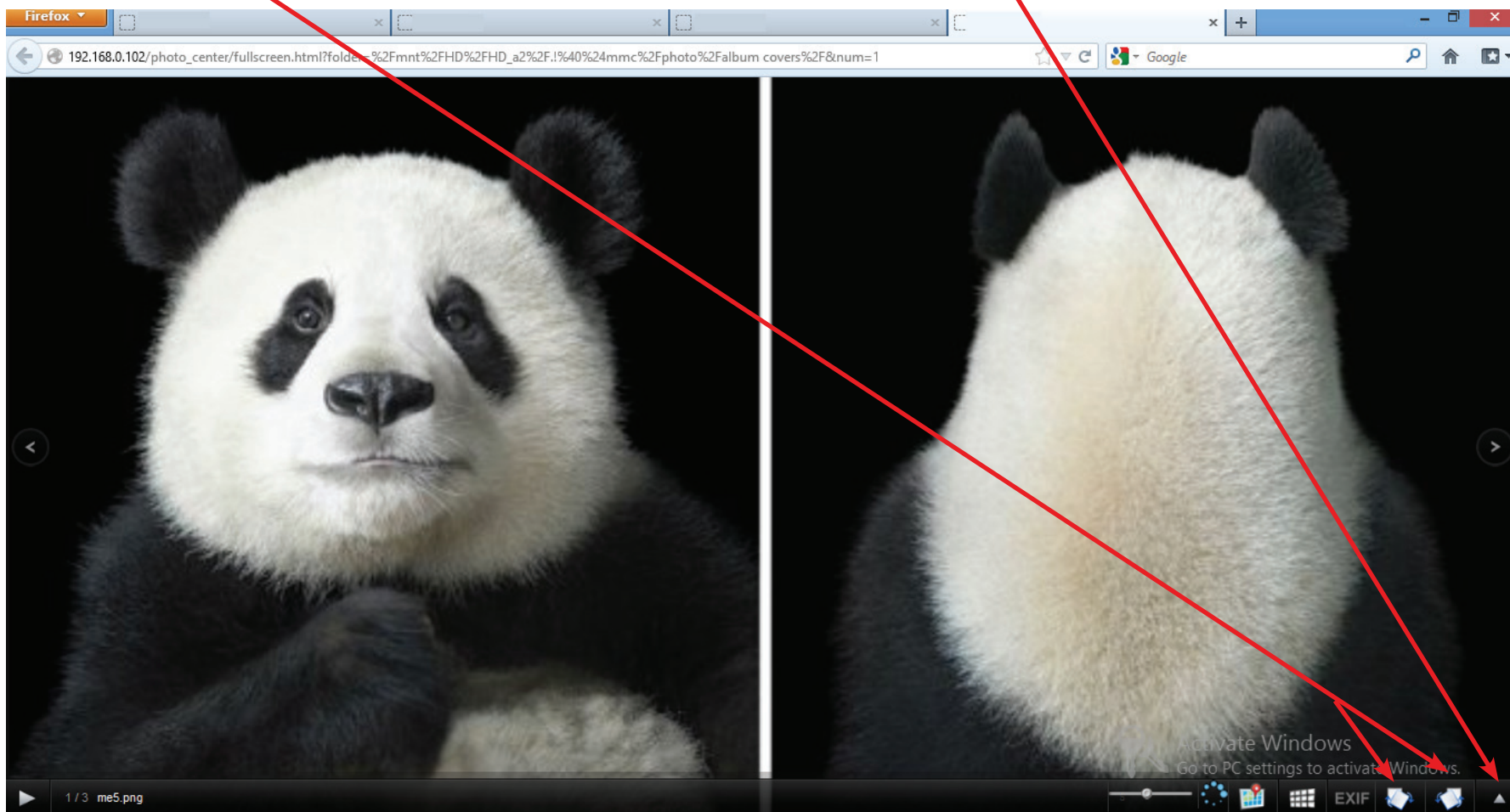

Este elemento ofrece la información EXIF de la presentación de diapositivas.

Haga clic en el icono Cooliris. Así abrirá Cooliris en una pestaña nueva.

Haga clic en las flechas que aparecen a cada lado de la ventana Cooliris para desplazarse de una imagen a otra.

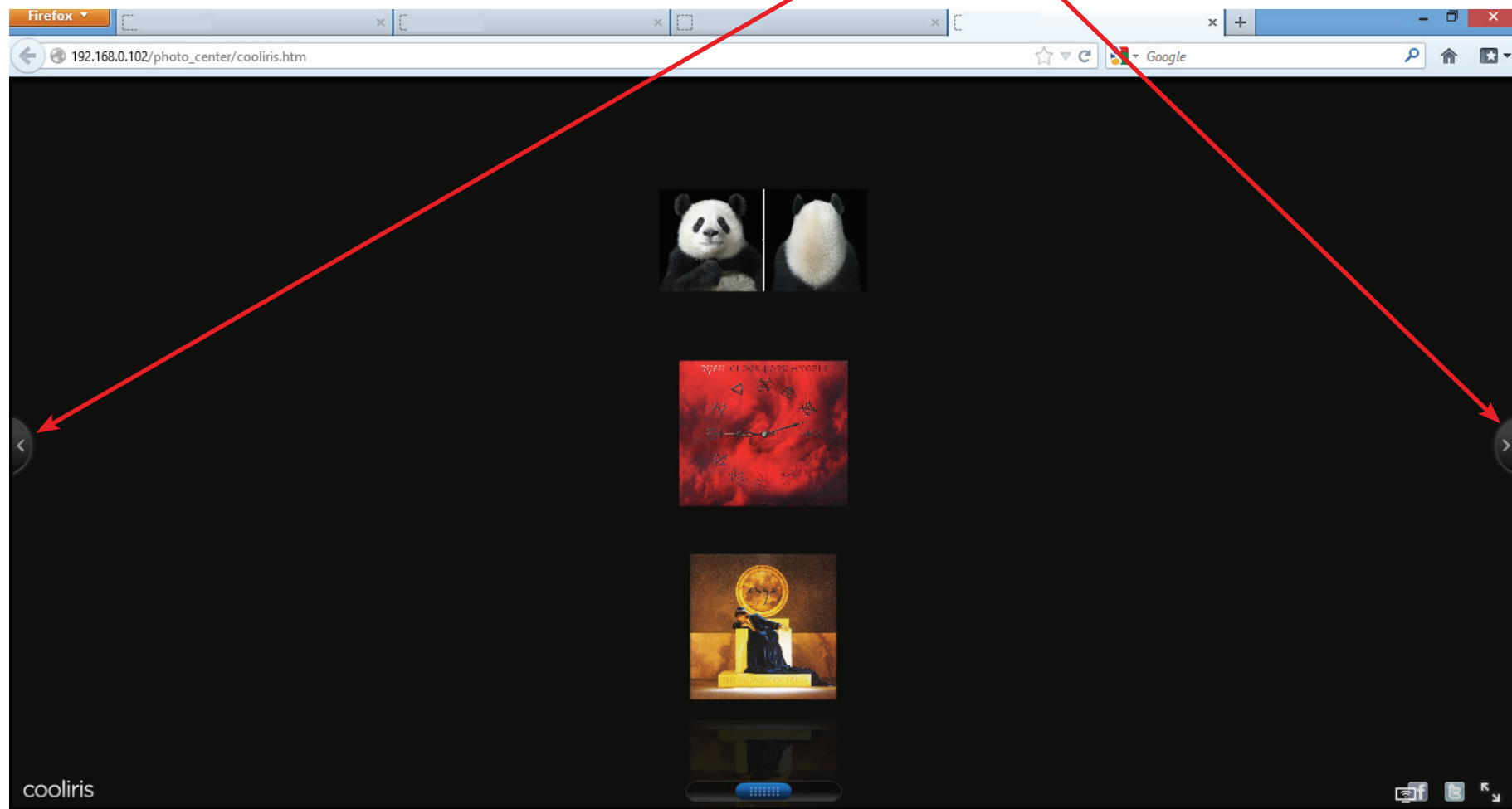

Haga clic aquí para activar Facebook en Cooliris.

Haga clic aquí para activar Twitter en Cooliris.

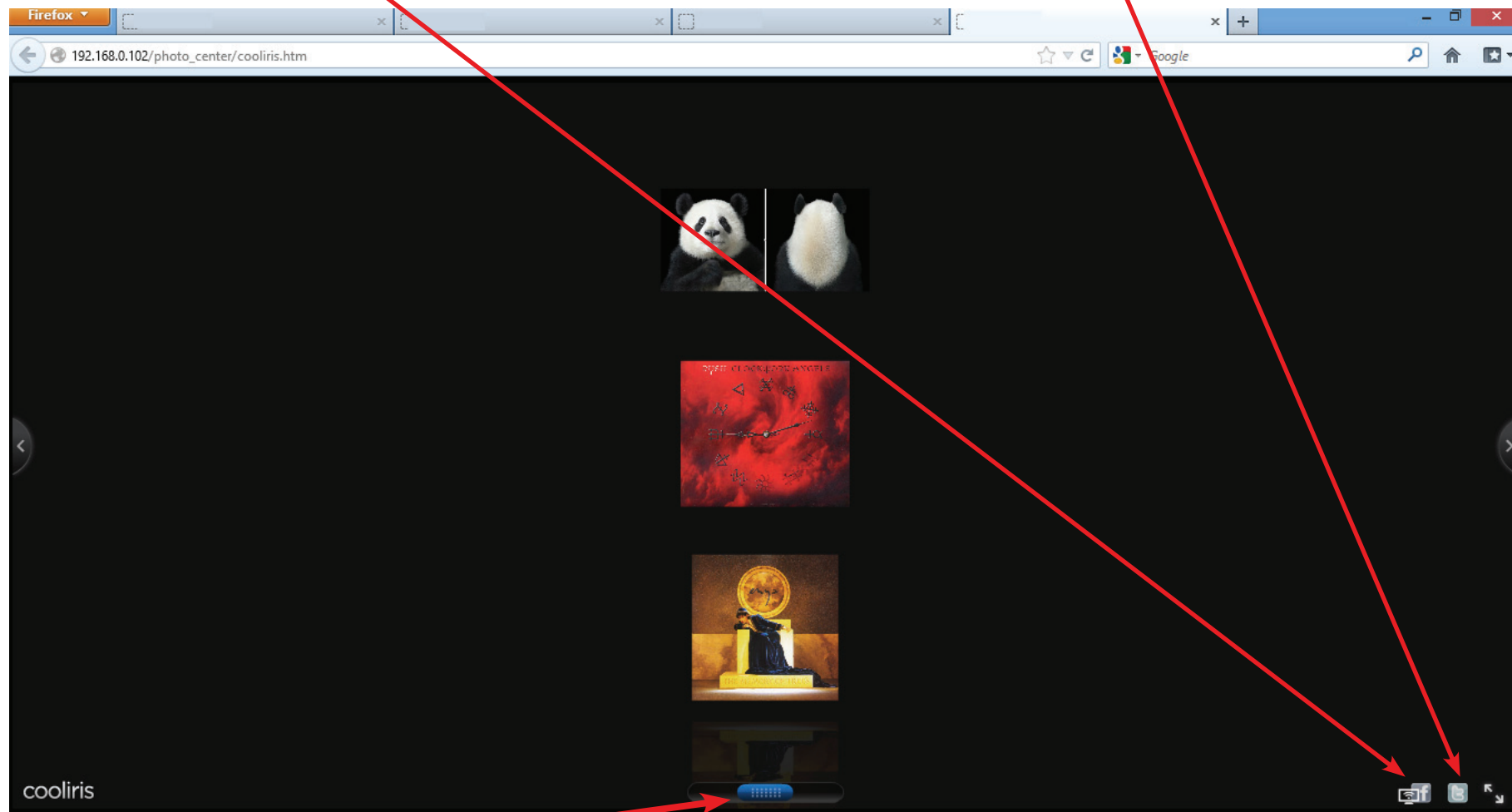

Haga clic aquí para desplazarse entre fotos.

Haga clic aquí para activar el modo de pantalla completa.

Haga clic en cada foto para verla por separado. La foto se ampliará. En la parte derecha de cada imagen se encuentran los enlaces a redes sociales.

Haga clic aquí para cerrar la vista de una sola imagen. Haga clic aquí para activar el modo de pantalla completa.

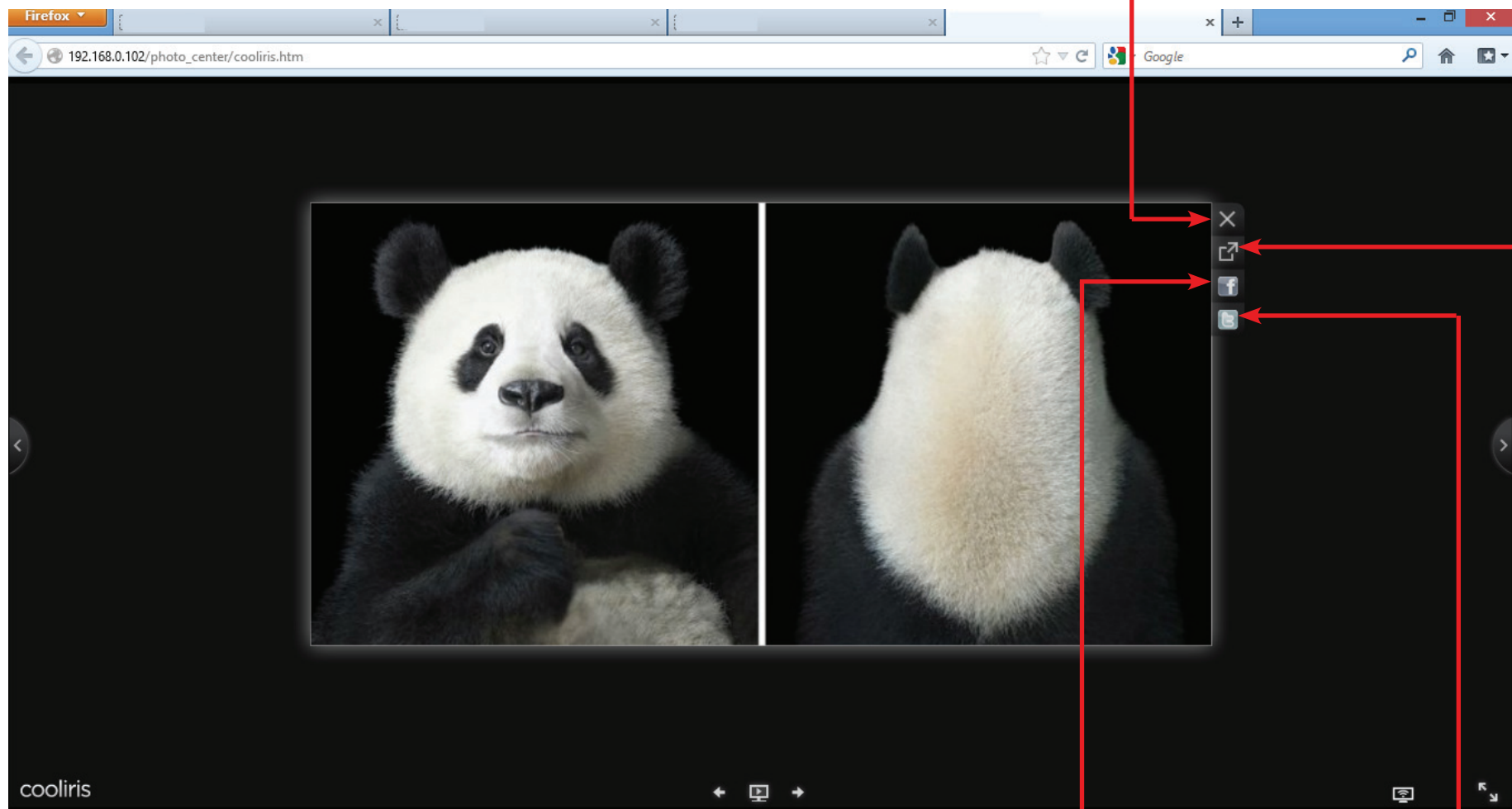

Haga clic aquí para conectarse a Facebook o aquí para conectarse a Twitter.

Haga clic en el enlace a Facebook para conectar sus imágenes a su cuenta de Facebook.

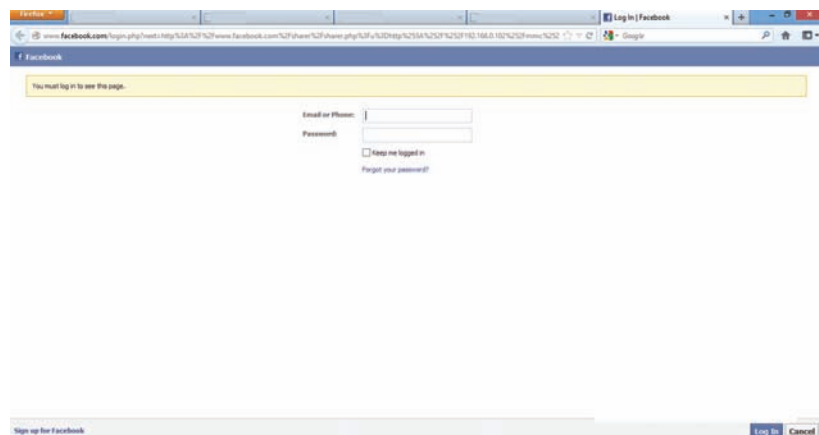

Haga clic en el enlace a Twitter para conectar sus imágenes a su cuenta de Twitter.

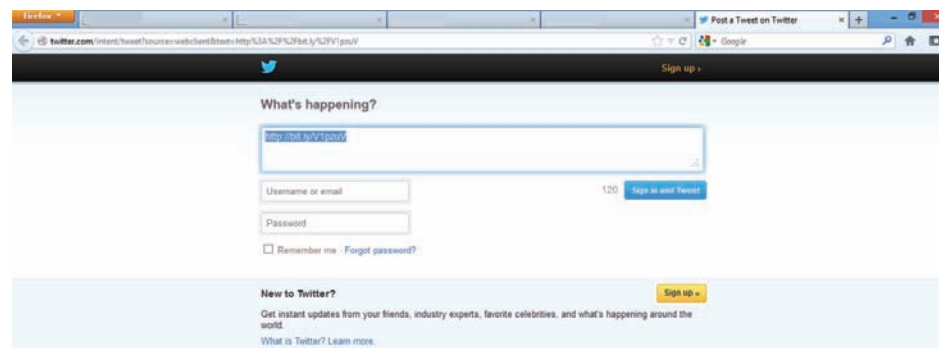

## Transmitir una presentación de diapositivas al televisor

Haga clic en un dispositivo Apple compartido en la red para que se conecte al ShareCenter. Cuando se haya realizado la conexión, aparecerá un mensaje para indicarlo. Haga clic en Yes (Sí) para continuar.

Ahora podrá ver la presentación de diapositivas en su televisor a través del dispositivo Apple y del DNS-327L.

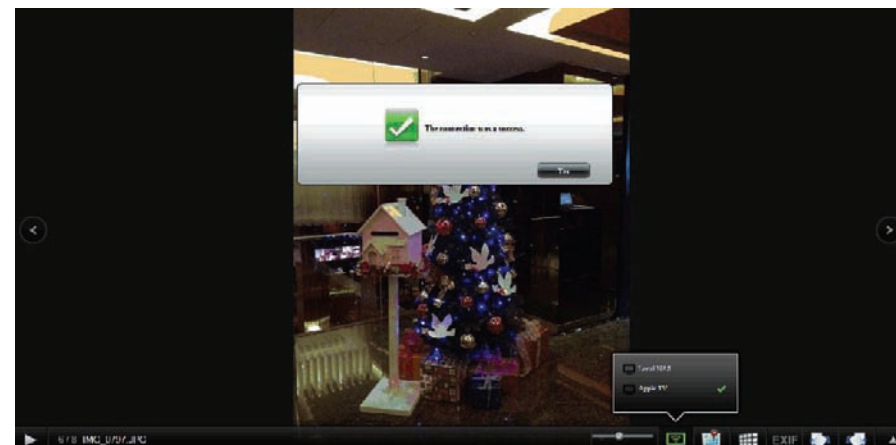

## Galería de fotos

Haga clic en Photo Gallery (Galería de fotos) para ver las imágenes que contiene la galería.

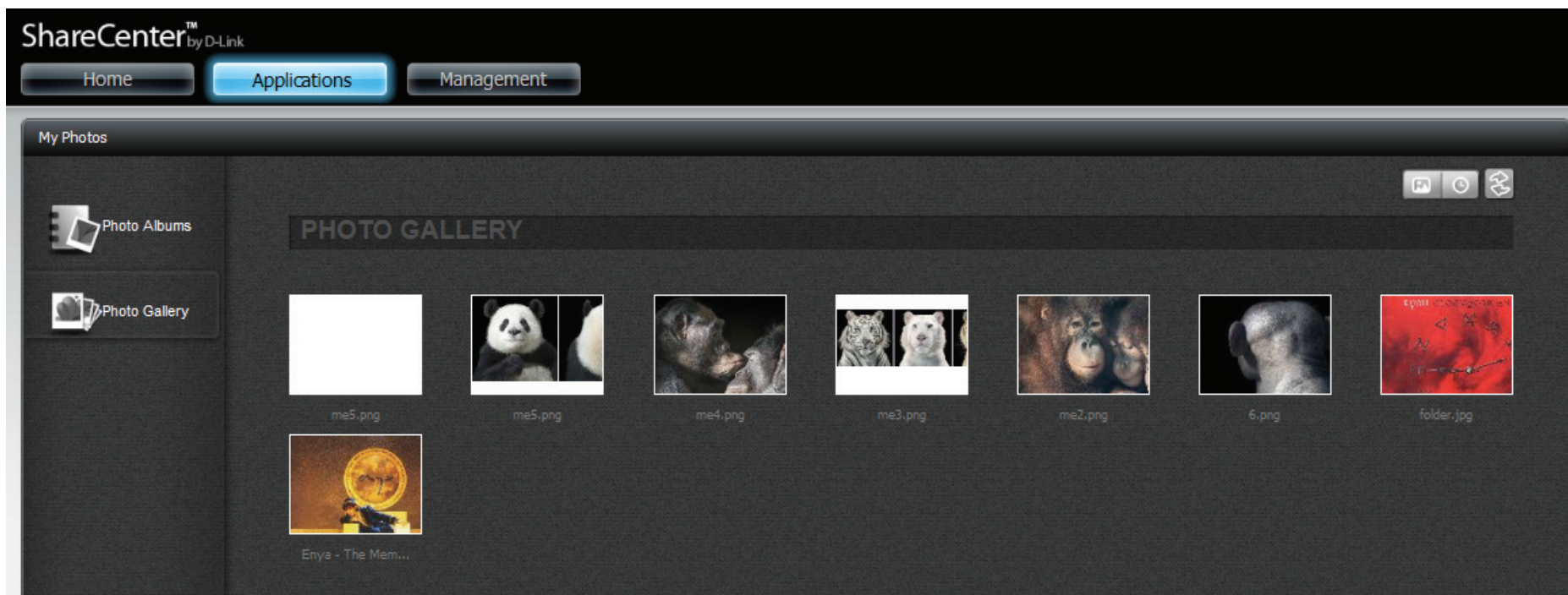

Junto a la esquina superior derecha verá tres iconos principales.

Haga clic en este icono para ver todas las fotos.

Haga clic en el icono del calendario para ver las fotos clasificadas por fecha.

Haga clic aquí para actualizar la página.

Haga clic en el icono All Photos para ver todas las fotos de la galería fotográfica.

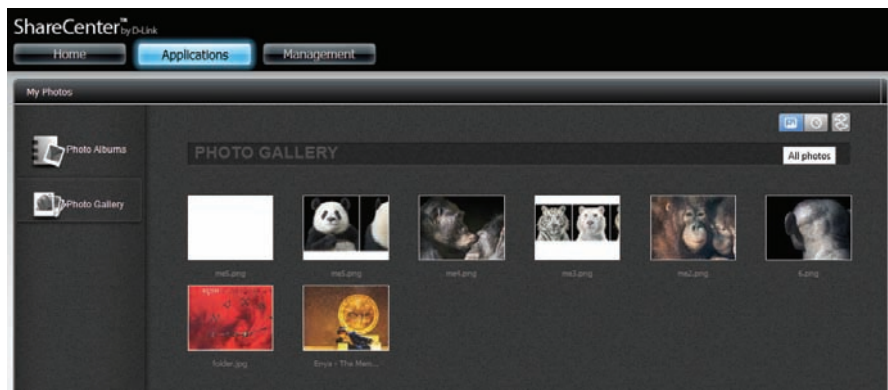

Haga clic en el icono By Calendar para ver la galería fotográfica clasificada por fecha.

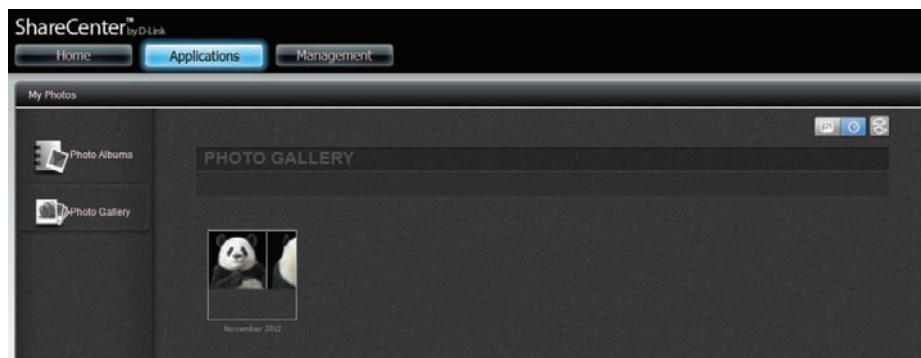

Haga clic en el icono Refresh para actualizar la base de datos.

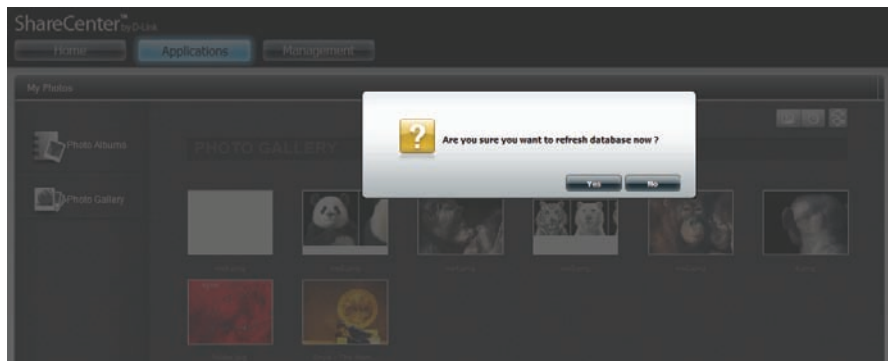

## Mis archivos

Los usuarios pueden acceder a los archivos que contiene el ShareCenter™ haciendo clic en el icono My Files (Mis archivos) en la ventana My Folder (Mi carpeta) de la pantalla Home (Inicio). My Files (Mis archivos) proporciona acceso a todos los archivos en el NAS.

Haga clic en My Files (Mis archivos).

La ventana My Files (Mis archivos) facilita una lista de todos los volúmenes creados en el NAS. Haga clic en cualquier volumen que haya creado para ver un listado por directorios de los archivos.

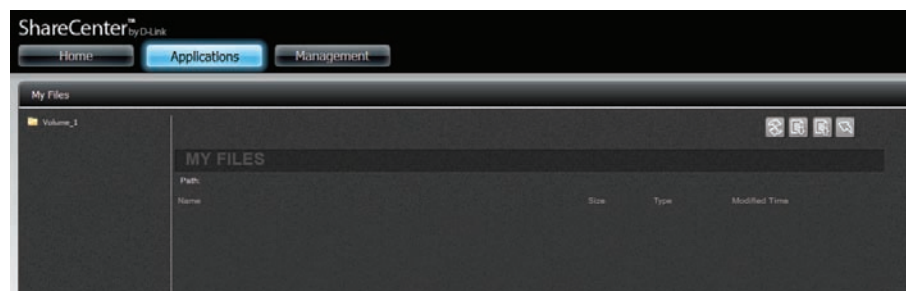
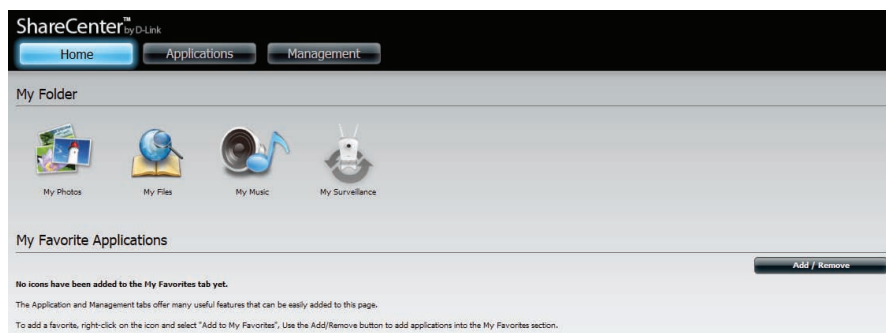

## My Files (Mis archivos): Iconos

Haga clic en los iconos presentes cerca del lado derecho del panel para acceder a los elementos de My Files (Mis archivos). Haga clic en el botón Refresh para actualizar la vista.

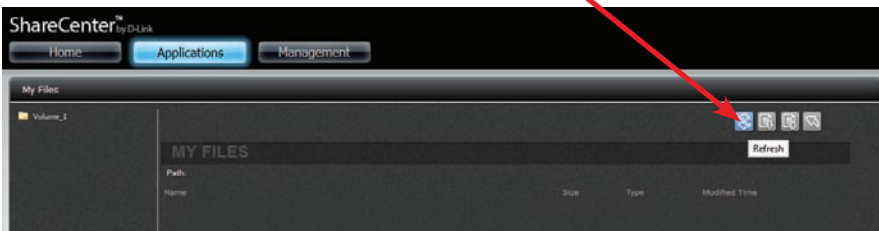

Haga clic en los iconos presentes cerca del lado derecho del panel para acceder a los elementos de My Files (Mis archivos). Haga clic en el botón Download para descargar archivos en su PC local.

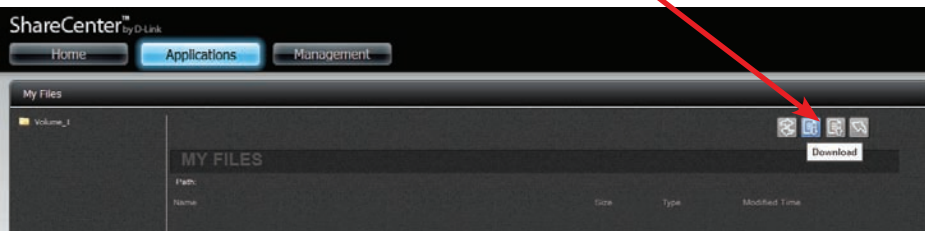

Haga clic en los iconos presentes cerca del lado derecho del panel para acceder a los elementos de My Files (Mis archivos). Haga clic en el botón Upload para cargar archivos en el NAS.

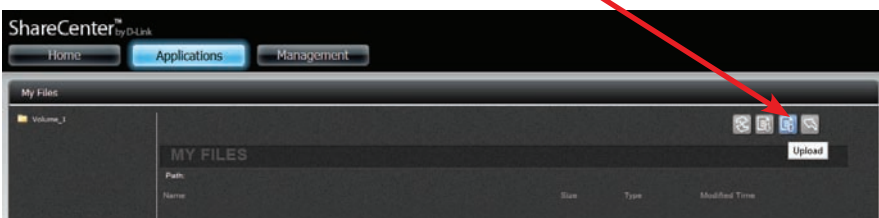

Haga clic en los iconos presentes cerca del lado derecho del panel para acceder a los elementos de My Files (Mis archivos). Haga clic en el botón Return para volver a la pantalla anterior.

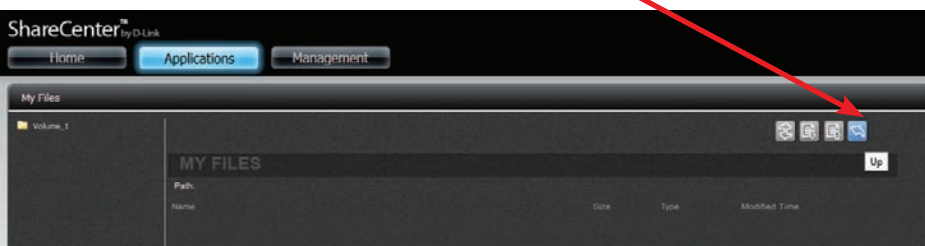

## Cargar

Para cargar más archivos en el volumen que ha seleccionado, haga clic en el botón Upload (Cargar). Haga clic en el botón Browse (Examinar) para buscar en el ordenador los archivos que desee cargar en el NAS. Localice la ruta del archivo que desea cargar y haga clic en Open (Abrir).

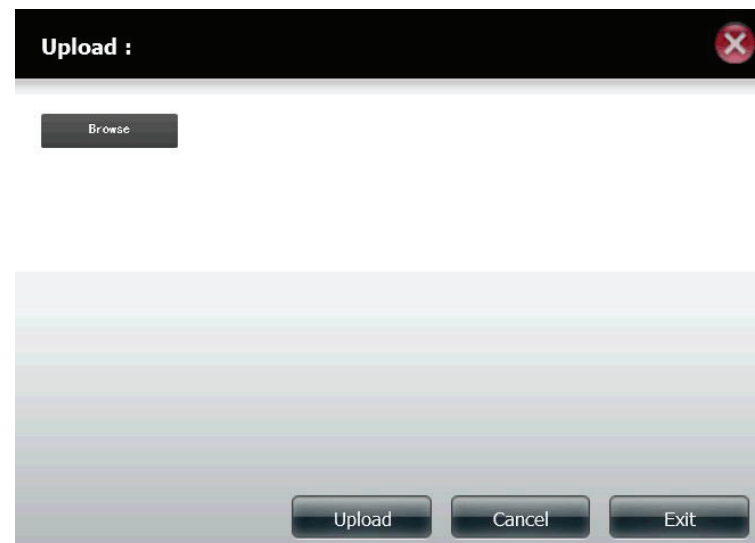
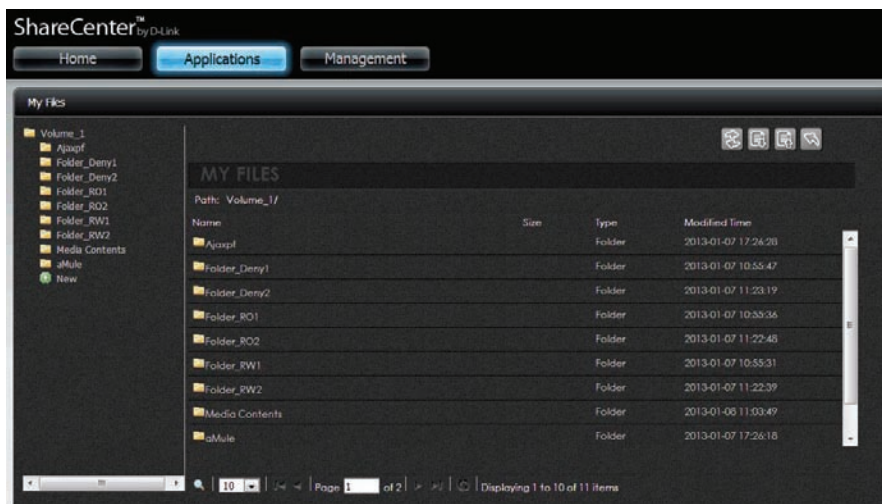

Haga clic en Upload (Cargar) para iniciar el proceso de carga. A continuación, haga clic en Exit (Salir) para cerrar la ventana de carga. El archivo se actualiza en el NAS y se muestra en la tabla de directorios.

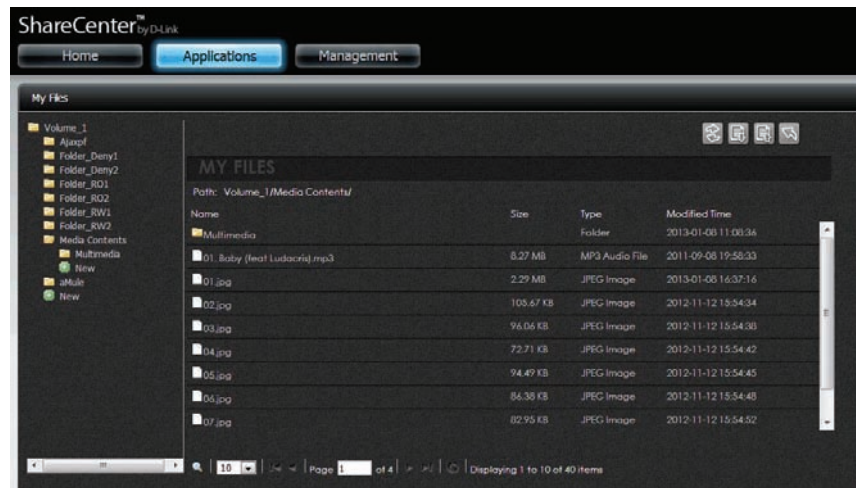
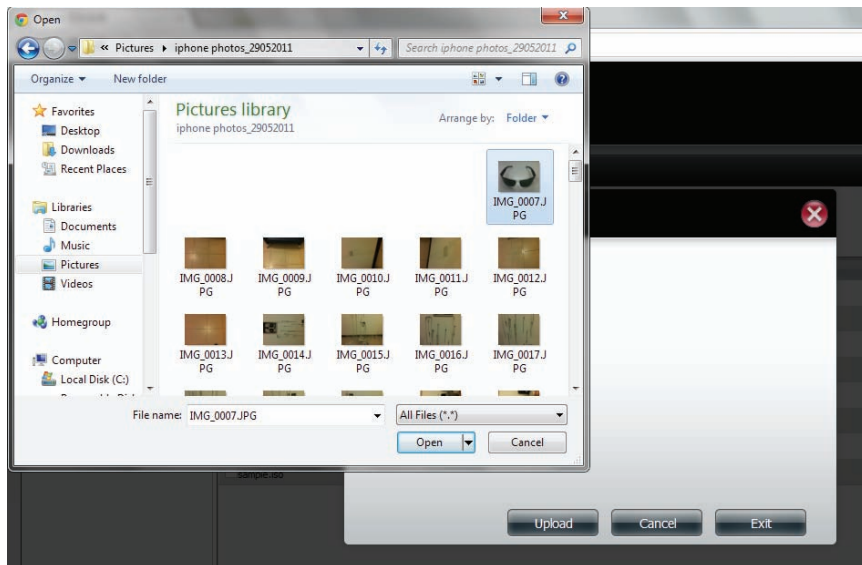

## Descargar

Para descargar archivos desde el NAS al ordenador, seleccione el archivo deseado (resaltado en rojo) y haga clic en el botón Download (Descargar). Dependiendo de los parámetros de descarga del explorador, éste carga automáticamente el archivo en la ubicación guardada.

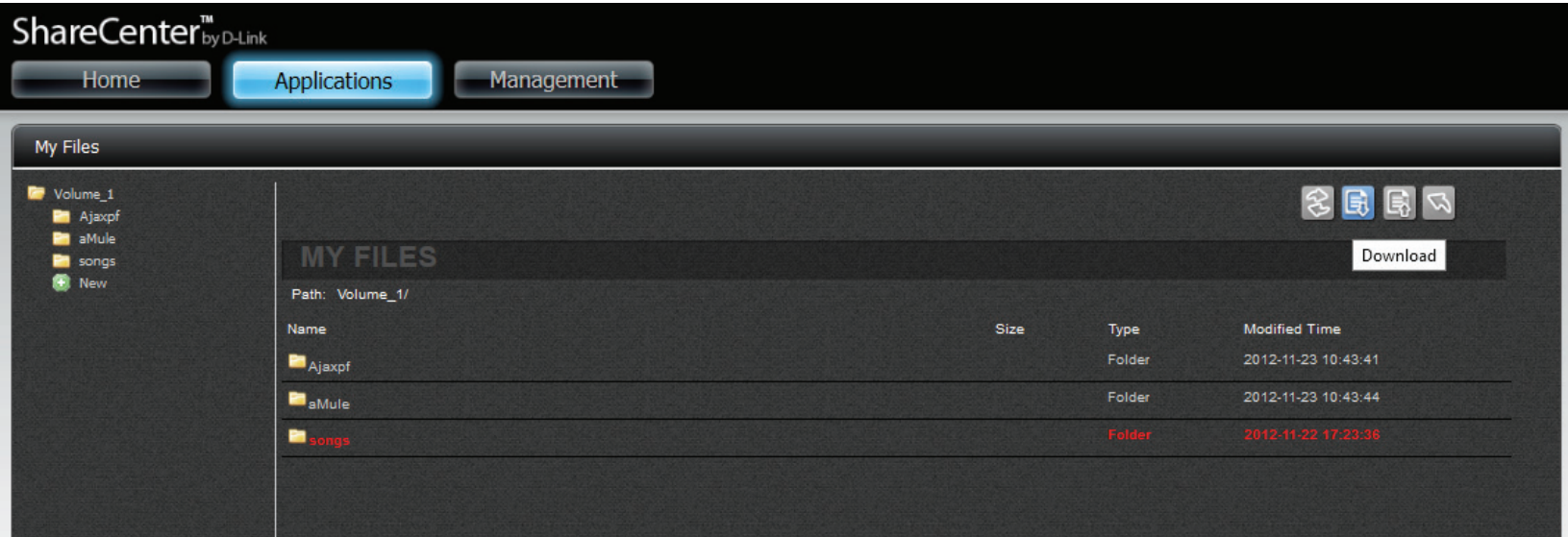

También puede hacer clic en el botón Save File (Guardar archivo) y OK (Aceptar) para continuar.

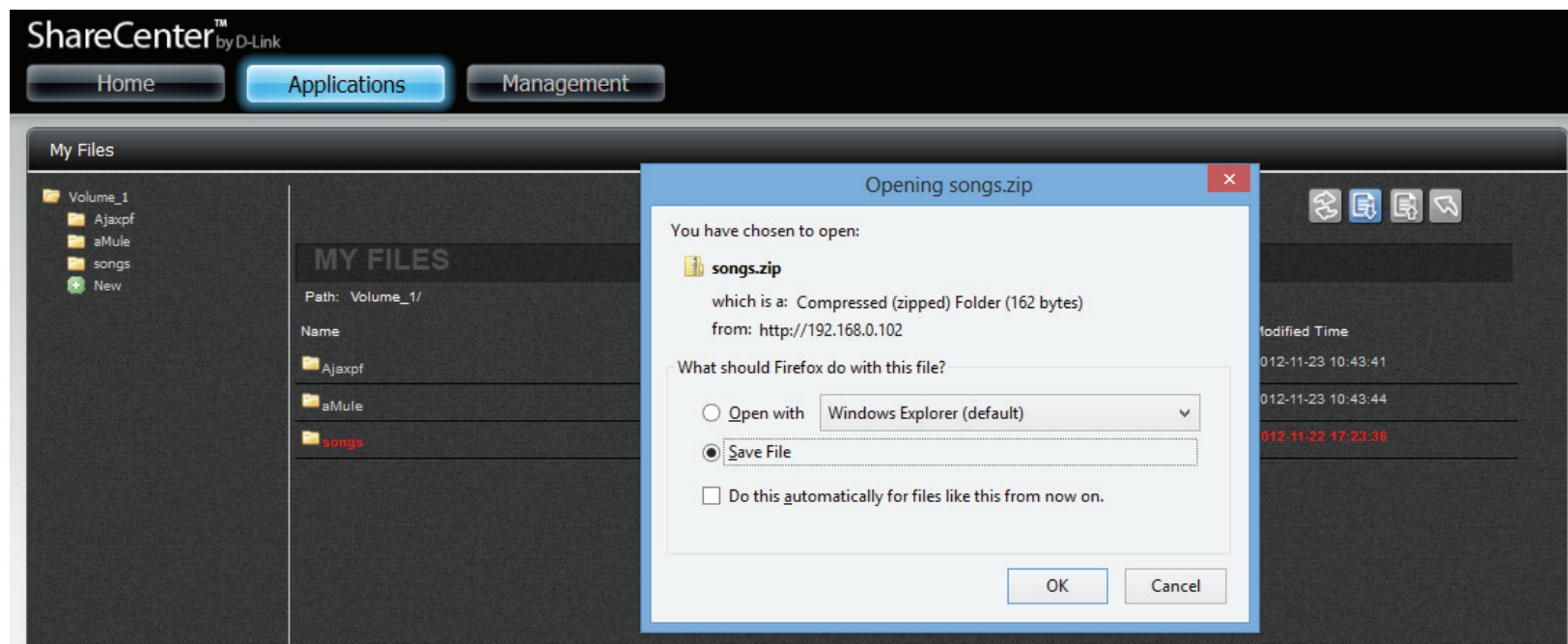

## Copiar

Para copiar archivos de una carpeta del NAS a otra, seleccione el archivo deseado (resaltado en rojo) y haga clic derecho. En la lista desplegable, haga clic en Copy (Copiar).

Vaya a Applications (Aplicaciones), My Files (Mis archivos). Examine las carpetas del panel izquierdo y haga clic en cualquiera de los archivos del panel derecho. Seleccione Copy (Copiar) (se volverá de color azul).

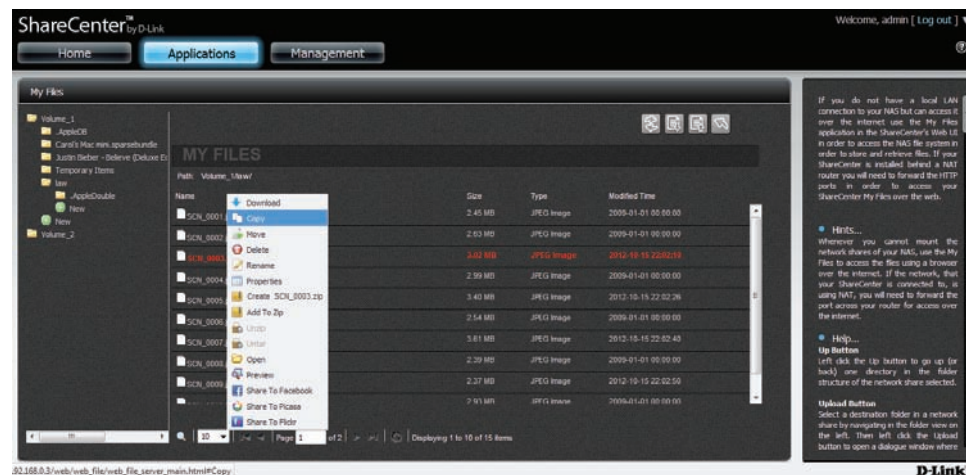

En Copy: Select Path (Copiar: Seleccionar ruta), seleccione una ruta de destino o cree una ruta nueva.

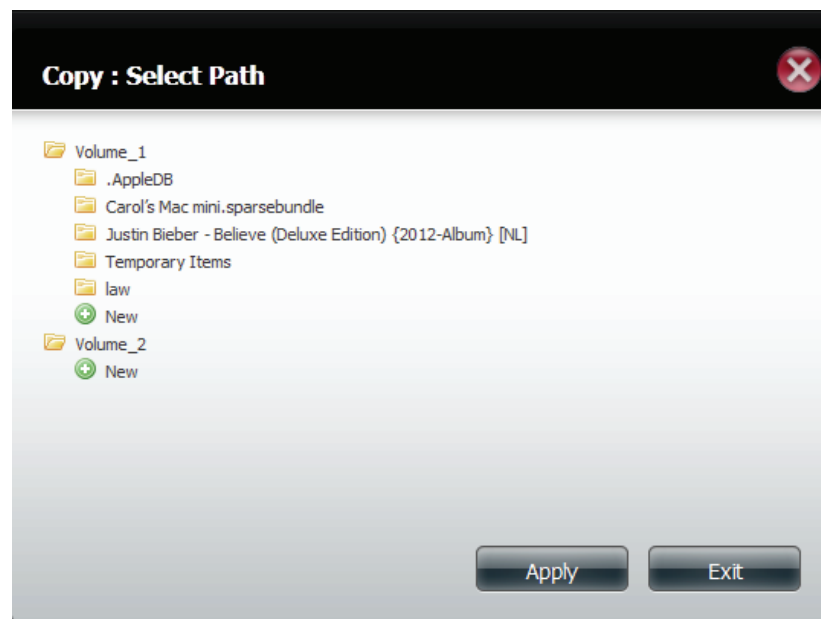

Introduzca el nombre de la nueva carpeta. Haga clic en OK (Aceptar).

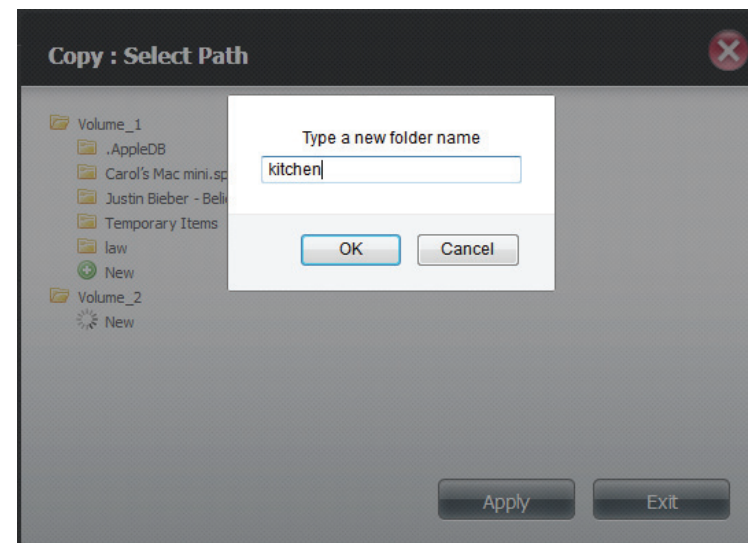

Seleccione la carpeta recién creada y haga clic en Apply (Aplicar).

Para comprobar que se ha copiado el archivo en destino, examine la carpeta en cuestión.

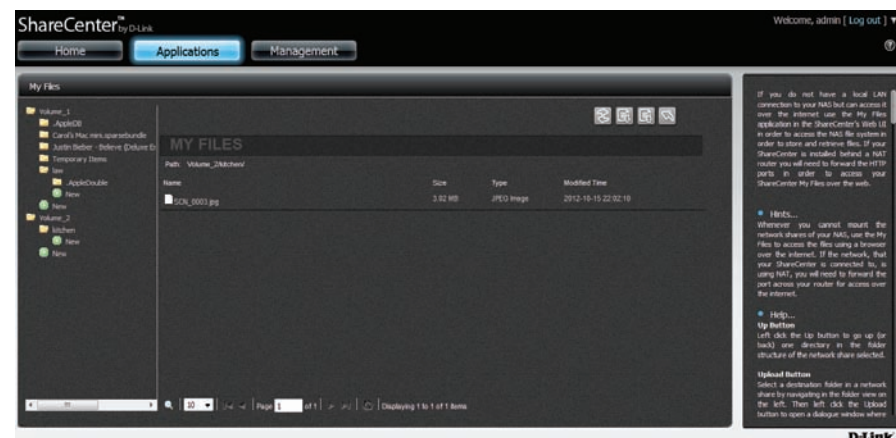

## Mover

Para mover archivos de una carpeta del NAS a otra, seleccione el archivo deseado (resaltado en rojo) y haga clic derecho. En la lista desplegable, haga clic en Move (Copiar).

Vaya a Applications (Aplicaciones), My Files (Mis archivos). Examine las carpetas del panel izquierdo y haga clic en cualquiera de los archivos del panel derecho. Seleccione Move (Mover) (se volverá de color azul).

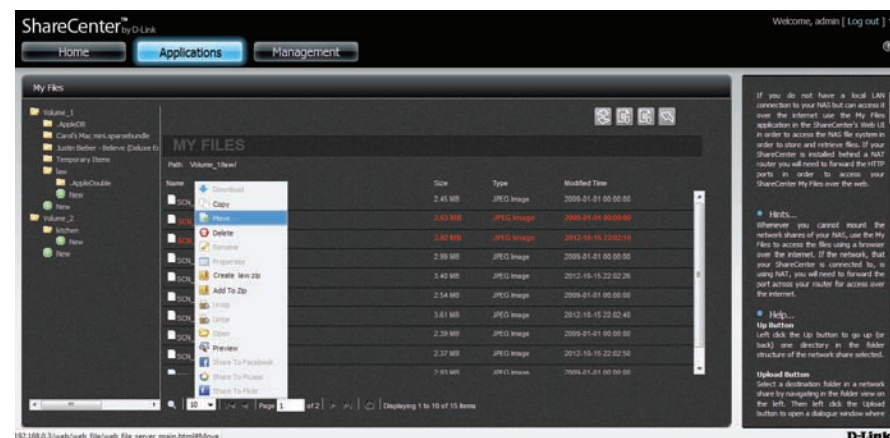

En Move: Select Path (Mover: Seleccionar ruta), seleccione una ruta de destino o cree una ruta nueva.

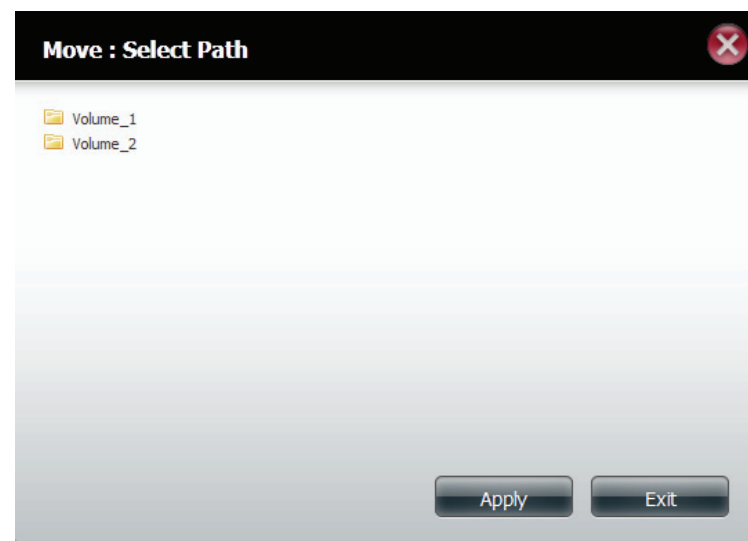

Seleccione una carpeta de uno de los volúmenes y haga clic en Apply (Aplicar).

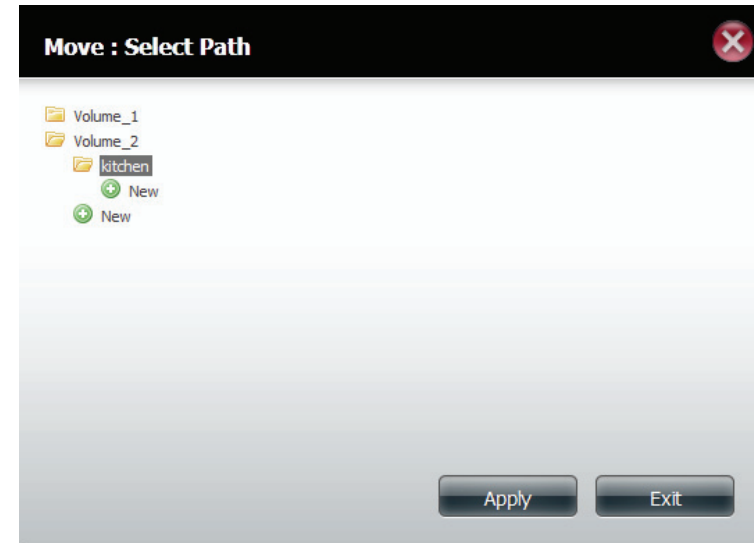

Examine la carpeta a la que ha movido el archivo.

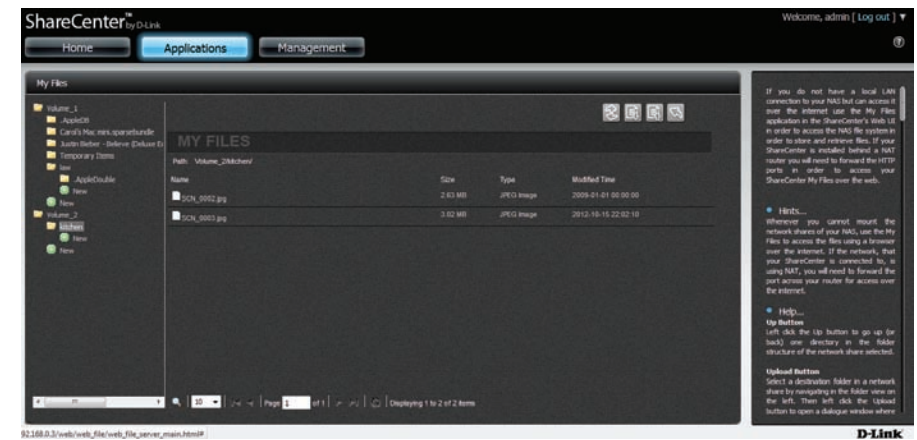

## Eliminar

Para eliminar archivos del NAS desde su ordenador, seleccione el archivo deseado (resaltado en rojo) y haga clic derecho. En la lista desplegable, haga clic en Delete (Eliminar).

Vaya a Applications (Aplicaciones), My Files (Mis archivos). Examine las carpetas del panel izquierdo y haga clic en cualquiera de los archivos del panel derecho. Seleccione Delete (Eliminar) (se volverá de color azul).

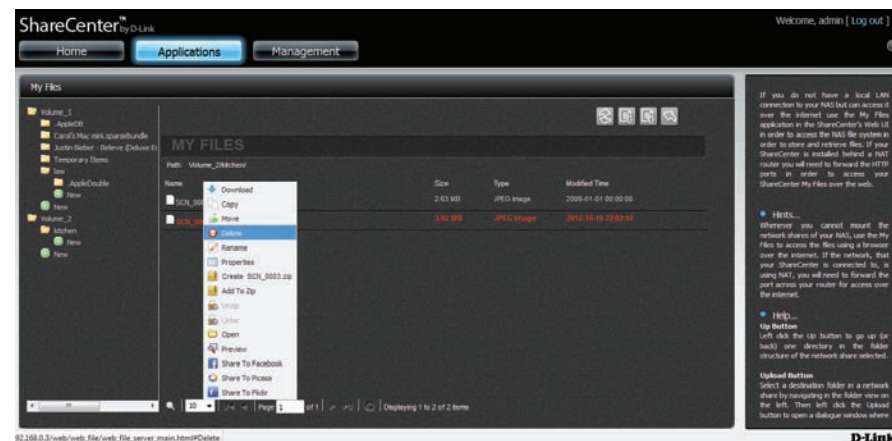

Aparece un mensaje solicitando que confirme su elección. Haga clic en OK (Aceptar) para confirmar.

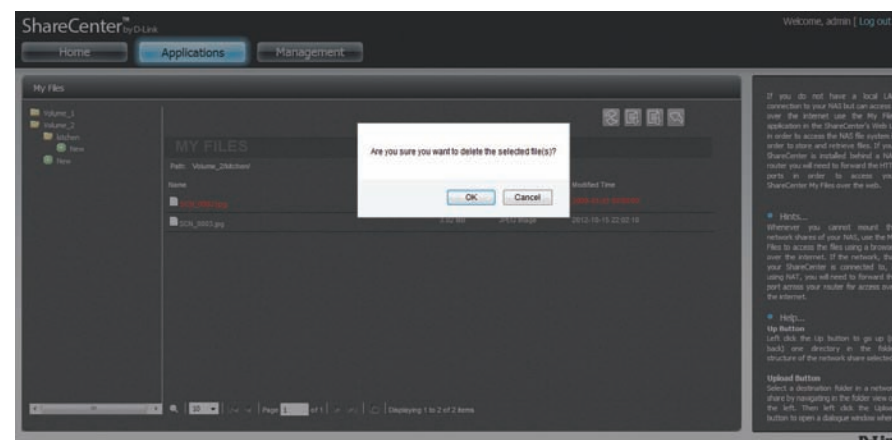

El archivo ya existe en esta carpeta.

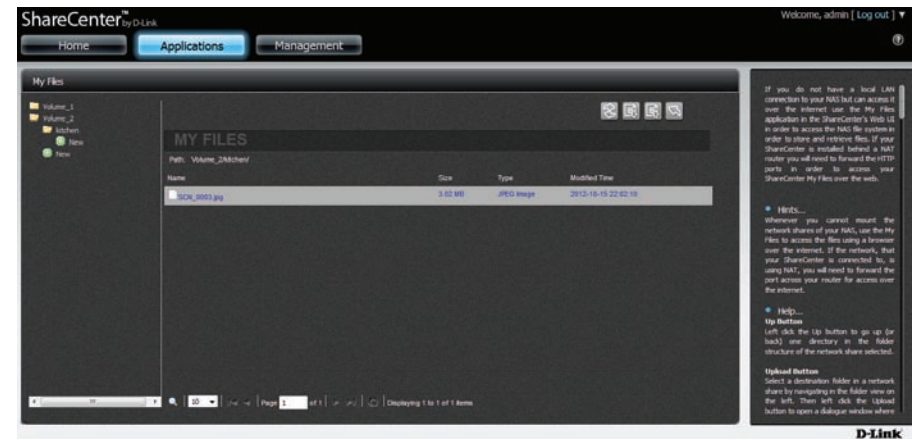

## Renombrar

Para renombrar archivos del NAS, seleccione el archivo deseado (resaltado en rojo) y haga clic derecho. En la lista desplegable, haga clic en **Rename** (Renombrar).

Vaya a Applications (Aplicaciones), My Files (Mis archivos). Examine las carpetas del panel izquierdo y haga clic en cualquiera de los archivos del panel derecho. Seleccione **Rename** (Renombrar) (se volverá de color azul).

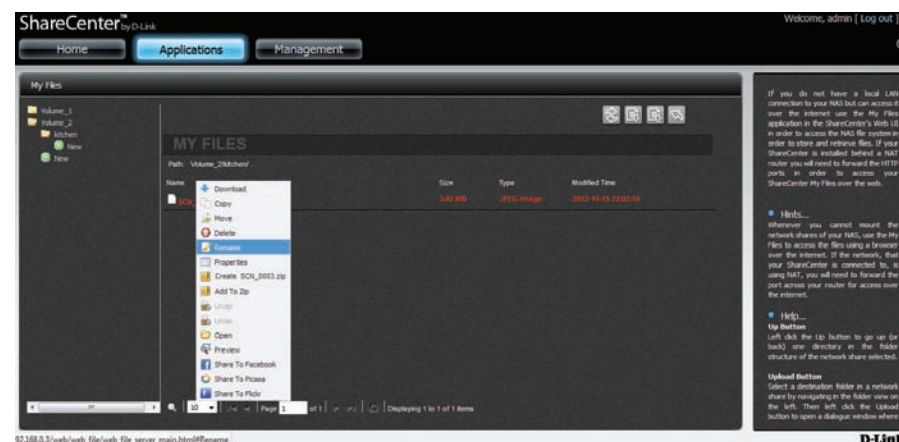

La ventana **Rename** (Renombrar) mostrará el nombre original.

Introduzca el nuevo nombre del archivo. Haga clic en Aplicar.

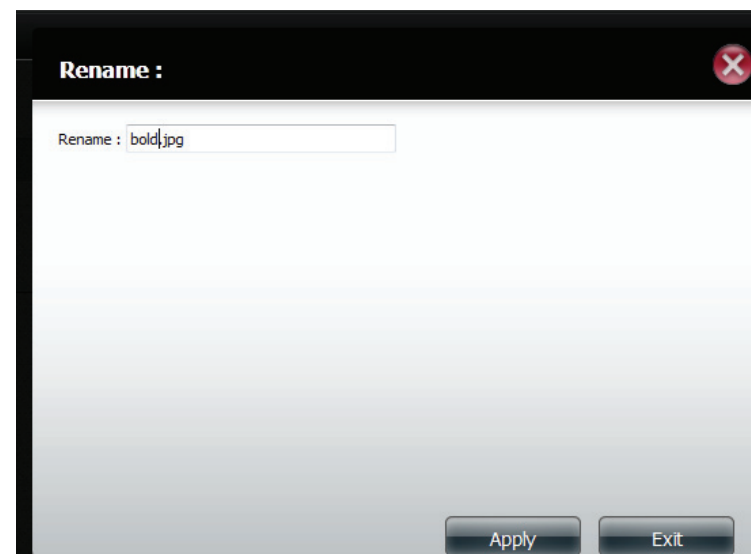

Ya se puede ver el archivo renombrado en su ubicación original.

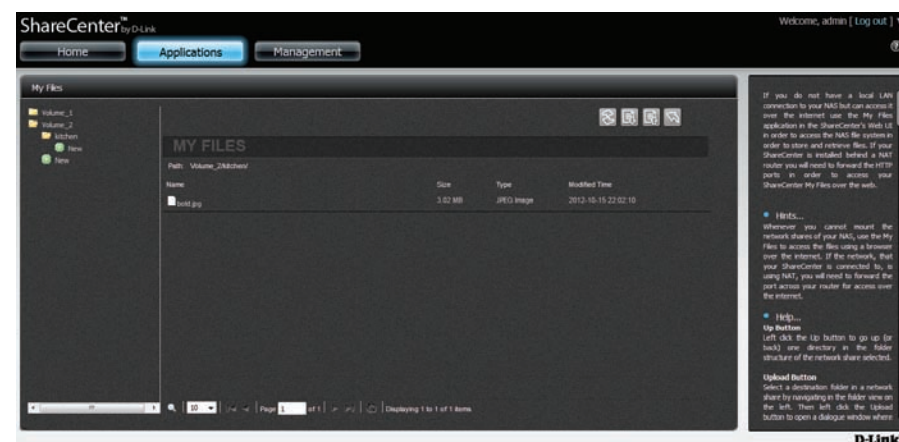

## Propiedades

Para obtener información general acerca de alguno de los archivos del NAS, seleccione el archivo deseado (resaltado en rojo) y haga clic derecho. En la lista desplegable, haga clic en Properties (Propiedades).

Vaya a Applications (Aplicaciones), My Files (Mis archivos). Examine las carpetas del panel izquierdo y haga clic en cualquiera de los archivos del panel derecho. Seleccione Properties (Propiedades) (se volverá de color azul).

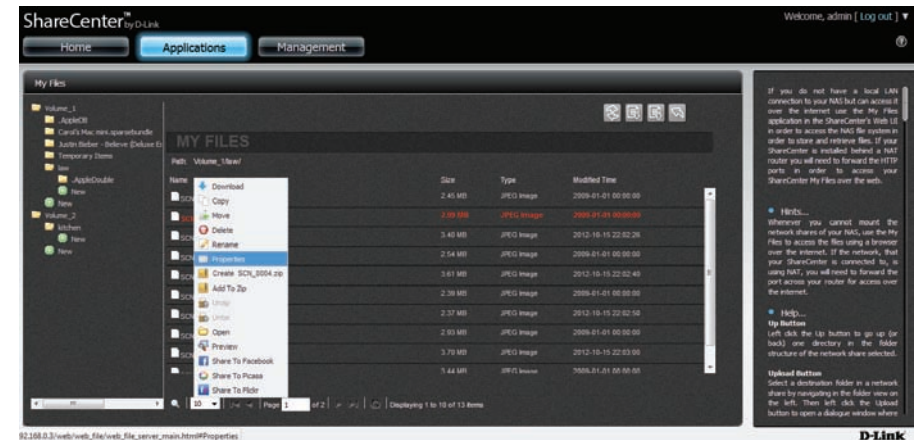

La ventana Properties (Propiedades) muestra las secciones Properties (Propiedades), Privileges (Privilegios) y Owner and User Group (Propietario y Grupo de usuarios).

En Privileges (Privilegios), podrá cambiar los parámetros de propiedad. Las casillas Read (Lectura), Write (Escritura) y Execute (Ejecución) otorgan los correspondientes derechos a los usuarios Owner (Propietario), User Group (Grupo de usuarios) y Others (Otros).

Una vez realizados los cambios, haga clic en el botón Apply (Aplicar) para que surtan efecto.

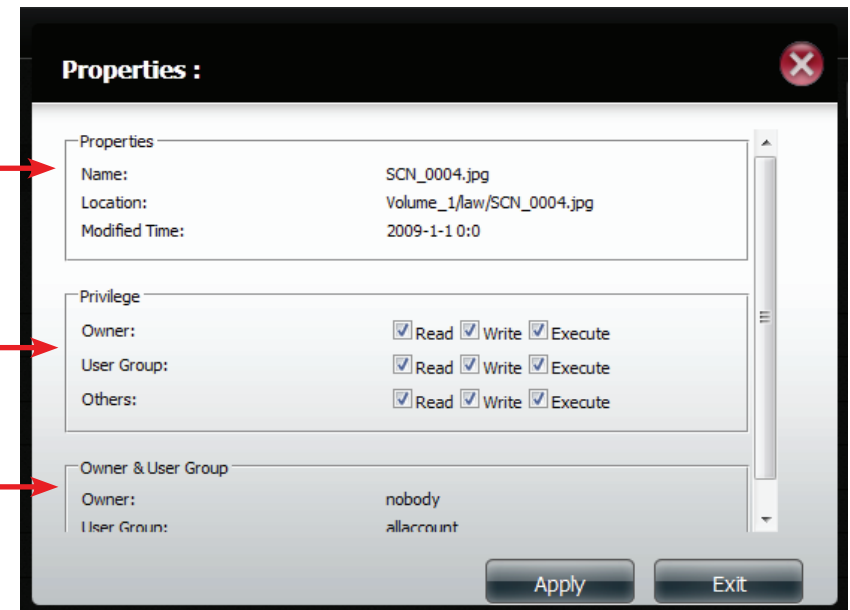

## Crear un archivo comprimido Zip en la carpeta seleccionada.

Para comprimir archivos del NAS, seleccione el archivo deseado (resaltado en rojo) y haga clic derecho. En la lista desplegable, haga clic en la carpeta seleccionada para comprimir.

Vaya a Applications (Aplicaciones), My Files (Mis archivos). Examine las carpetas del panel izquierdo y haga clic en cualquiera de los archivos del panel derecho. Seleccione Create (xxxx).zip (Crear archivo.Zip) (se volverá de color azul).

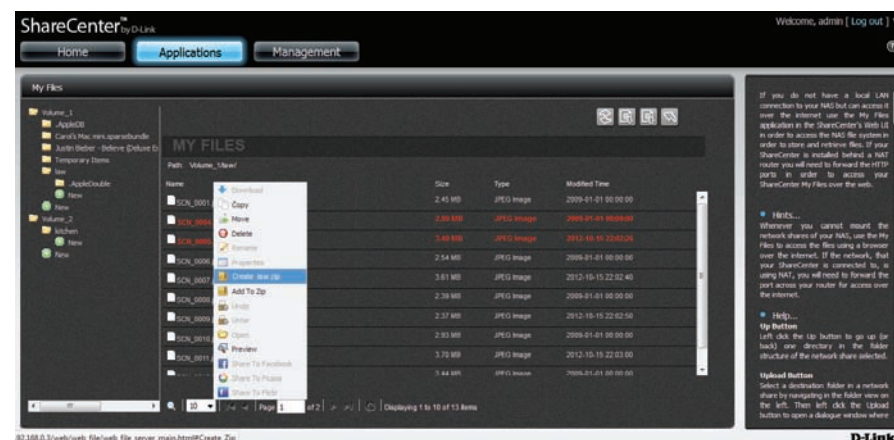

El asistente creará un archivo comprimido en la misma carpeta.

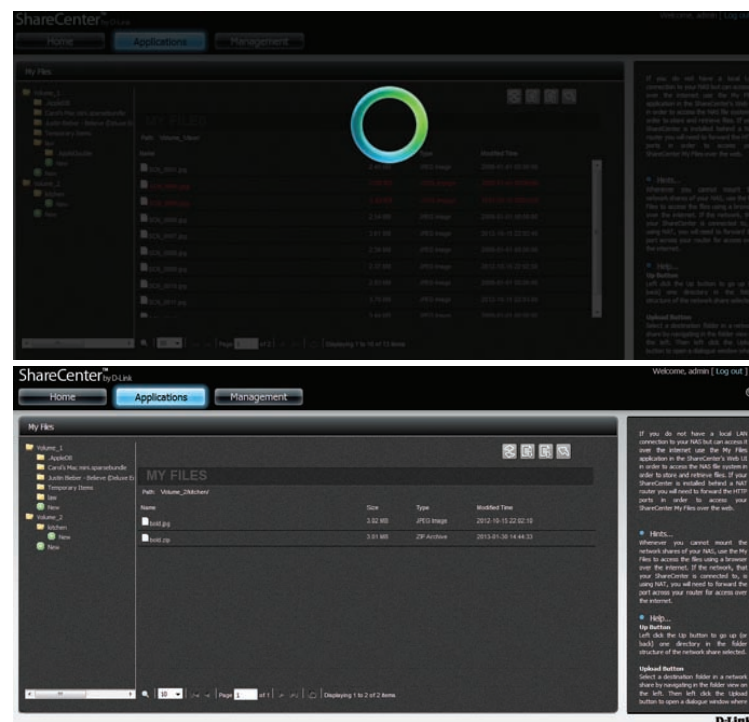

## Añadir a Zip

Para crear un archivo comprimido desde el NAS, seleccione el archivo deseado (resaltado en rojo) y haga clic derecho. En la lista desplegable, haga clic en Add to Zip (Añadir a Zip).

Este procedimiento le permitirá agregar un archivo a un Zip ya creado. Por tanto, tome un Zip ya existente (mire el tamaño del archivo). En nuestro ejemplo, el tamaño original del archivo "bold.zip" es 3.01 MB.

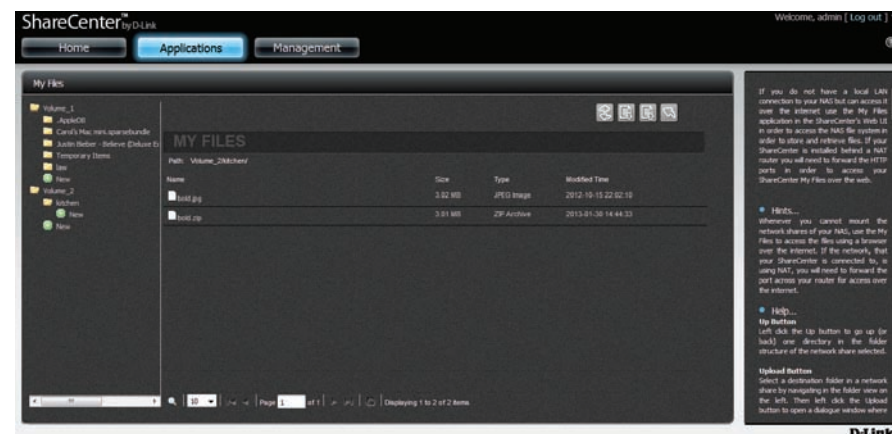

Haga clic derecho en el archivo deseado y en Add to zip (Añadir a Zip).

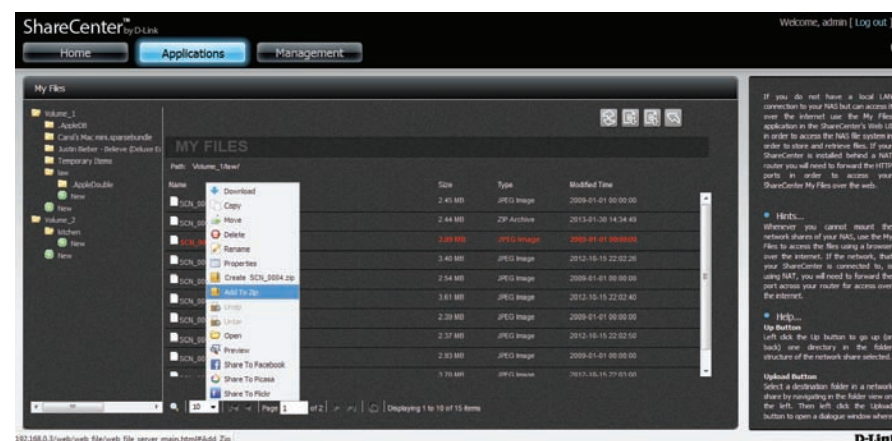

En Add to Zip (Añadir a Zip), seleccione el archivo comprimido al que desea añadir el archivo. Marque la casilla y haga clic en Apply (Aplicar).

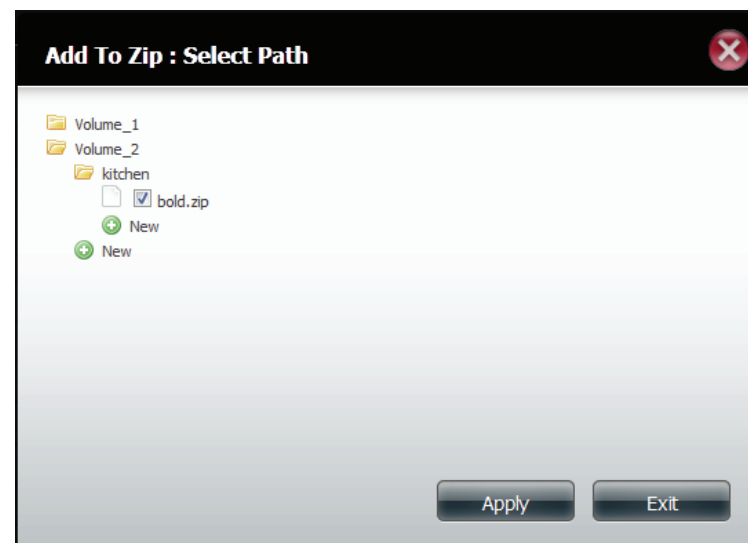

El asistente añadirá el nuevo archivo al archivo comprimido. En el ejemplo se ve el nuevo tamaño del archivo.

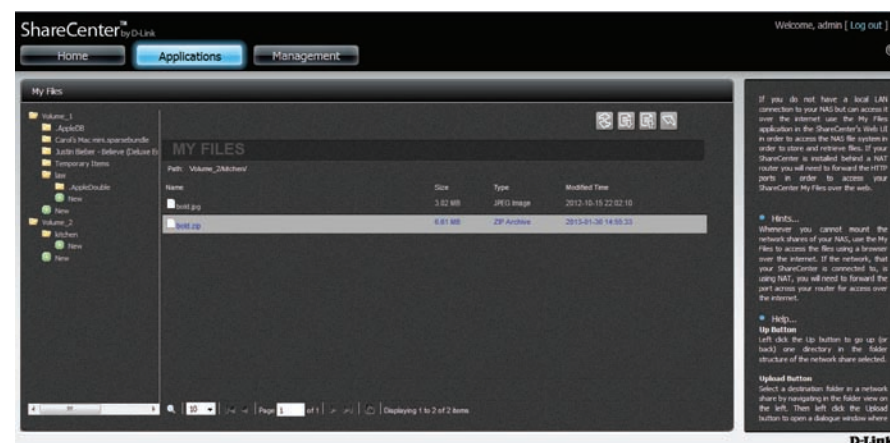

## Descomprimir un archivo Zip

Para descomprimir un archivo Zip en el NAS, seleccione el archivo deseado (resaltado en rojo) y haga clic derecho. En la lista desplegable, haga clic en Unzip (Descomprimir).

Vaya a Applications (Aplicaciones), My Files (Mis archivos). Examine las carpetas del panel izquierdo y haga clic derecho en uno de los archivos comprimidos del panel derecho. Seleccione Unzip (Descomprimir Zip) (se volverá de color azul).

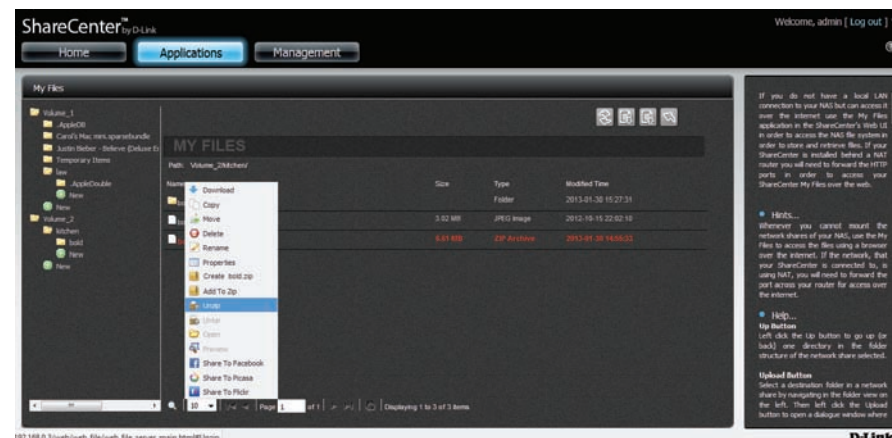

El asistente descomprimirá el archivo comprimido.

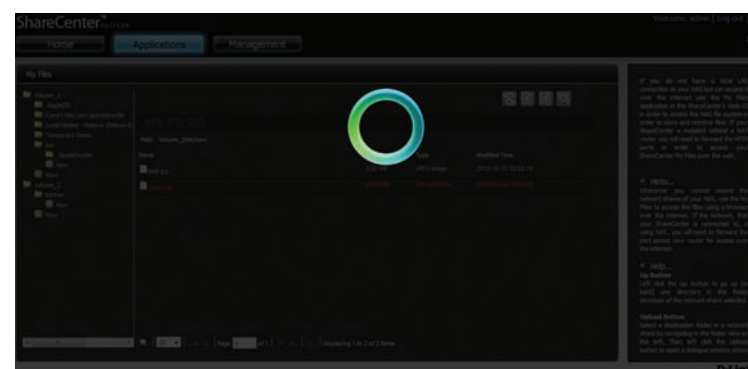

Se creará una nueva carpeta con el contenido del archivo descomprimido.

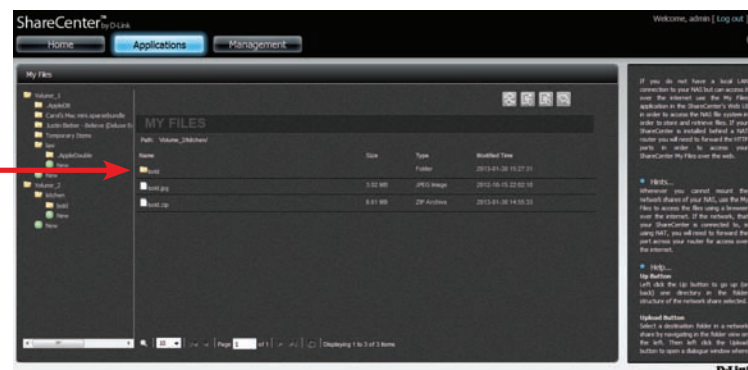

### Descomprimir un archivo Tar

Para descomprimir un archivo Tar en el NAS, seleccione el archivo deseado (resaltado en rojo) y haga clic derecho. En la lista desplegable, haga clic en Untar (Descomprimir Tar).

Un archivo Tar descomprimido funciona cuando en la estación de trabajo corre Linux. El proceso de descompresión es parecido al de un archivo comprimido normal.

### Abrir un archivo

Para abrir un archivo en el NAS, seleccione el archivo deseado (resaltado en rojo) y haga clic derecho. En la lista desplegable, haga clic en Open (Abrir).

Seleccione el archivo que desea abrir y haga clic derecho.

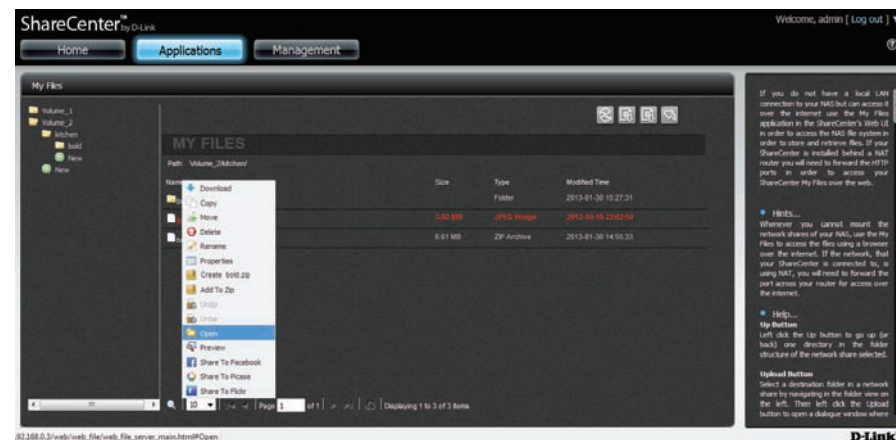

El archivo se abre en una nueva pestaña del explorador.

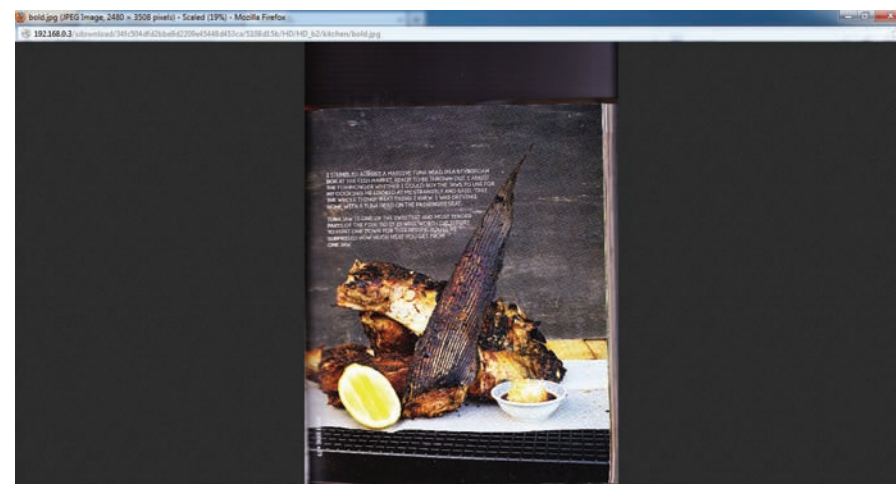

## Vista previa de un archivo

Para obtener una vista previa de un archivo (bmp, gif, ico, j2k, jiff, jpeg, jpg, jpg2, pdf, png, ps, psb, psd, webp, doc, docx, xls, xlsx, mp3, txt) en el NAS, seleccione el archivo deseado (resaltado en rojo) y haga clic derecho. En la lista desplegable, haga clic en Preview (Vista previa).

Seleccione el archivo que desea ver en vista previa y haga clic derecho.

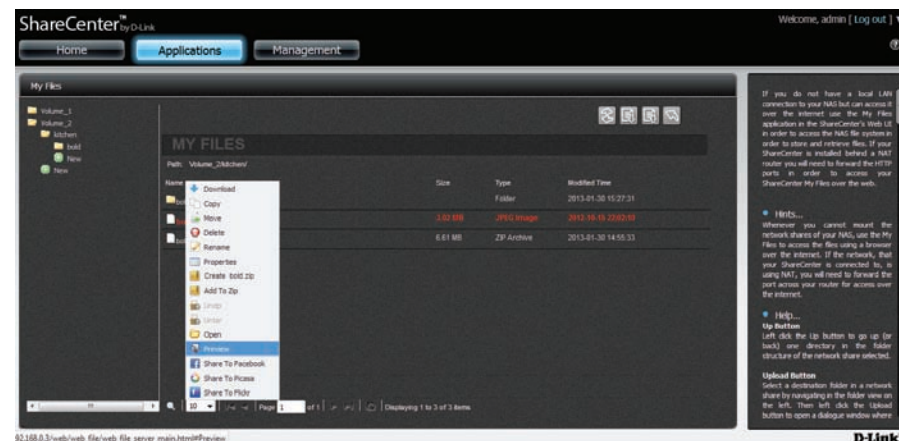

El archivo se abre en una nueva ventana parecida a la galería. Utilice la barra de deslizamiento a izquierda/derecha para ver la imagen redimensione la imagen desde las esquinas.

## Compartir en Facebook

Para compartir una imagen del NAS en Facebook, seleccione el archivo deseado (resaltado en rojo) y haga clic derecho. En la lista desplegable, haga clic en Share to Facebook (Compartir en Facebook).

Seleccione el archivo que desea compartir en Facebook y haga clic derecho.

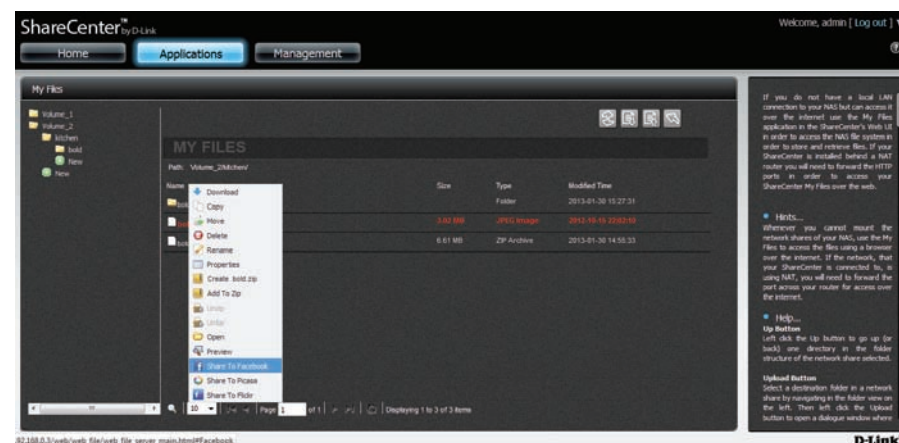

El explorador abre una nueva ventana donde podrá iniciar sesión con su cuenta de Facebook para cargar archivos en Facebook automáticamente.

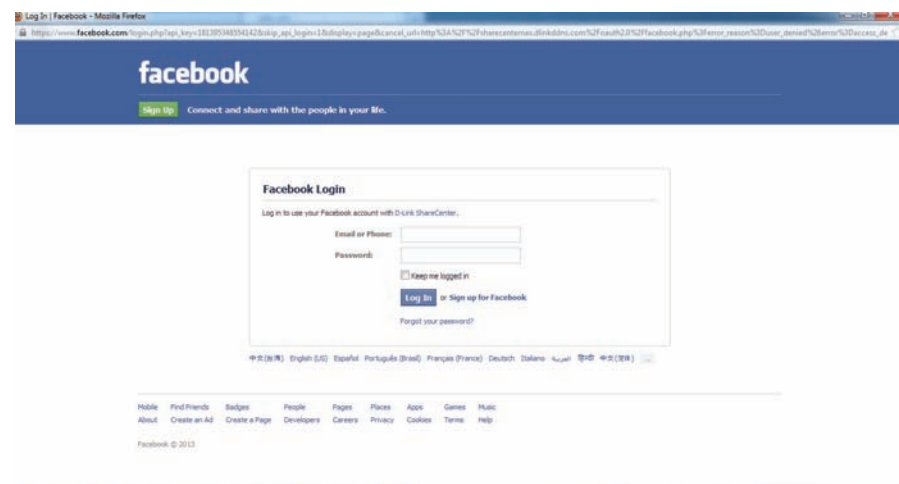

### Compartir en Picasa

Para compartir una imagen del NAS en Picasa, seleccione el archivo deseado (resaltado en rojo) y haga clic derecho. En la lista desplegable, haga clic en Share to Picasa (Compartir en Picasa).

Seleccione el archivo que desea compartir en Picasa y haga clic derecho.

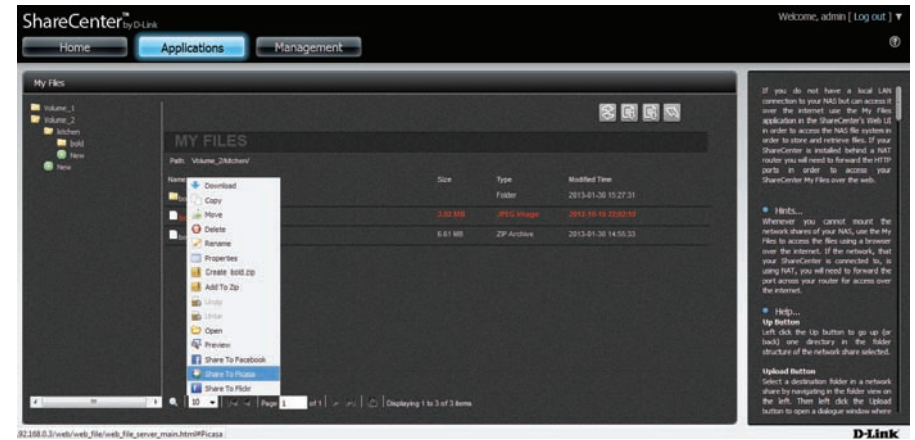

El explorador abre una nueva ventana donde podrá iniciar sesión con su cuenta de Google para cargar archivos en Picasa automáticamente.

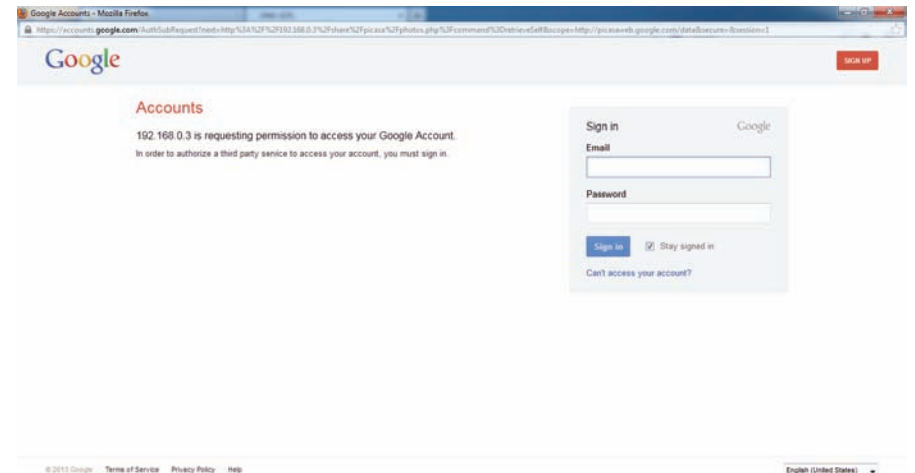

### Compartir en Flickr

Para compartir una imagen del NAS en Flickr, seleccione el archivo deseado (resaltado en rojo) y haga clic derecho. En la lista desplegable, haga clic en Share to Flickr (Compartir en Flickr).

Seleccione el archivo que desea compartir en Flickr y haga clic derecho.

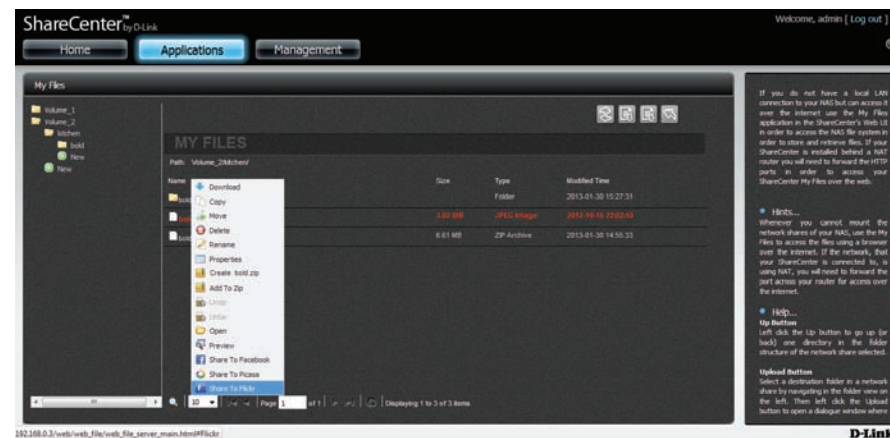

El explorador abre una nueva ventana donde podrá iniciar sesión con su cuenta de Yahoo para cargar archivos en Flickr automáticamente.

## Mi música

My Music (Mi música) permite a los usuarios añadir música al DNS-327L. Con esta aplicación, los usuarios pueden ver, editar y reproducir música directamente desde el NAS. Acceda a los archivos de música presentes en la red.

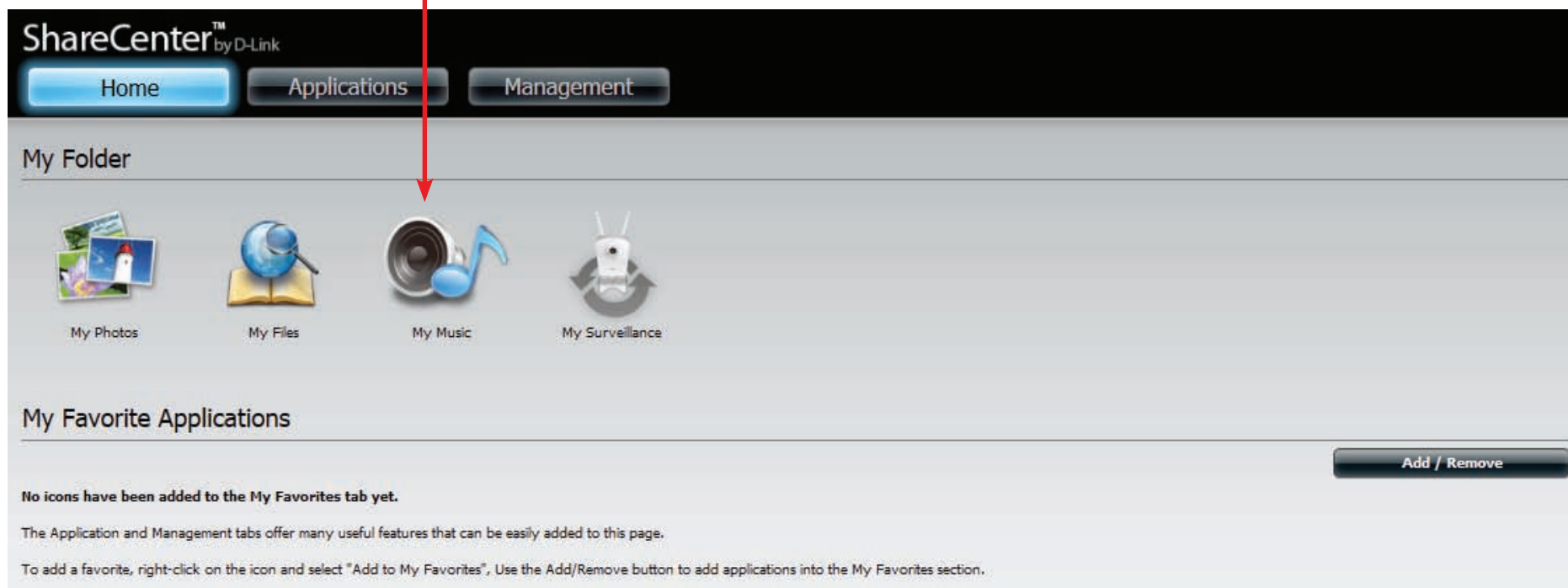

Haga clic en My Music (Mi música) para ver las características de que dispone.

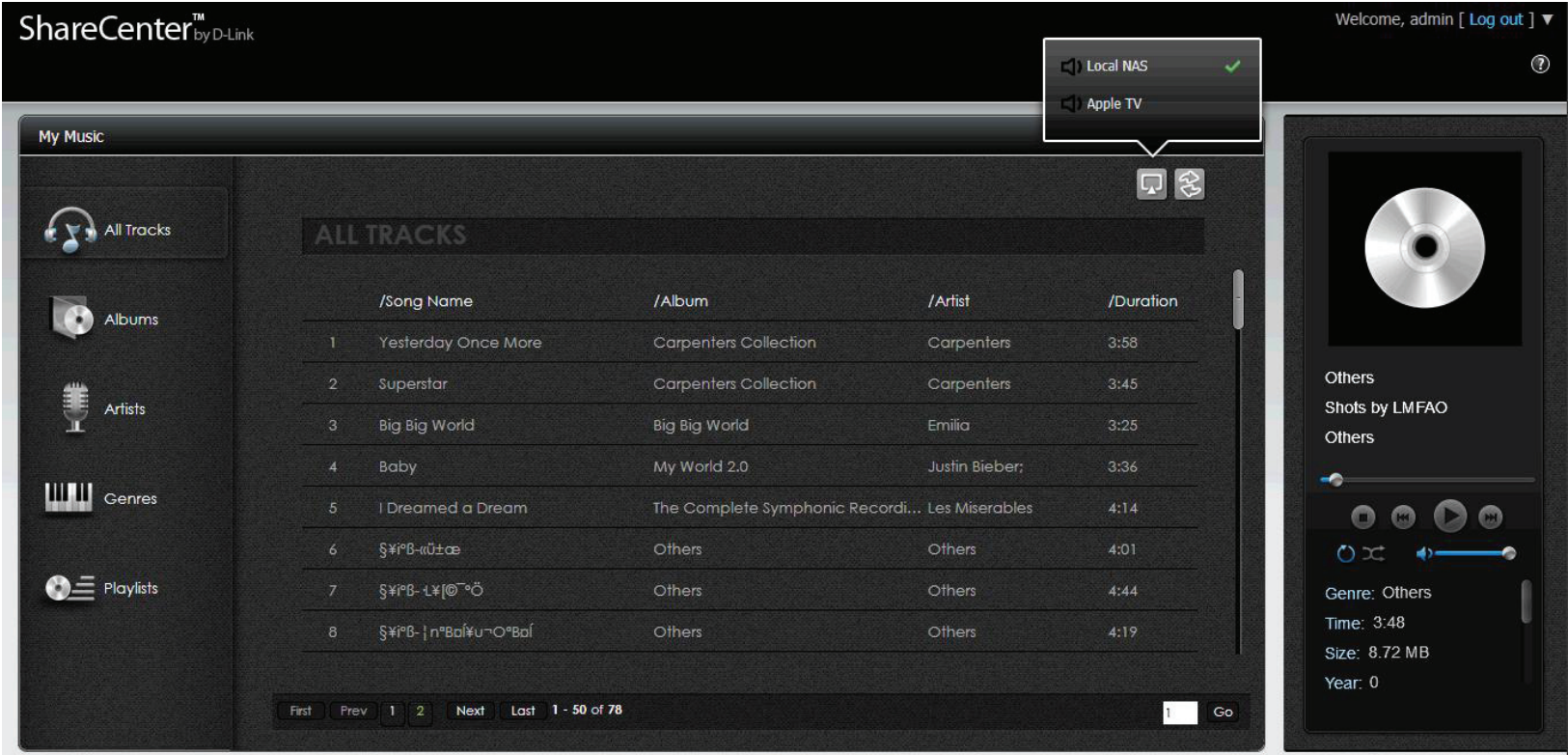

## My Music: La interfaz

Haga clic aquí para reproducir música en un dispositivo local o en un dispositivo Apple con AirPlay activado.

Haga clic en el icono Refresh para actualizar la pantalla.

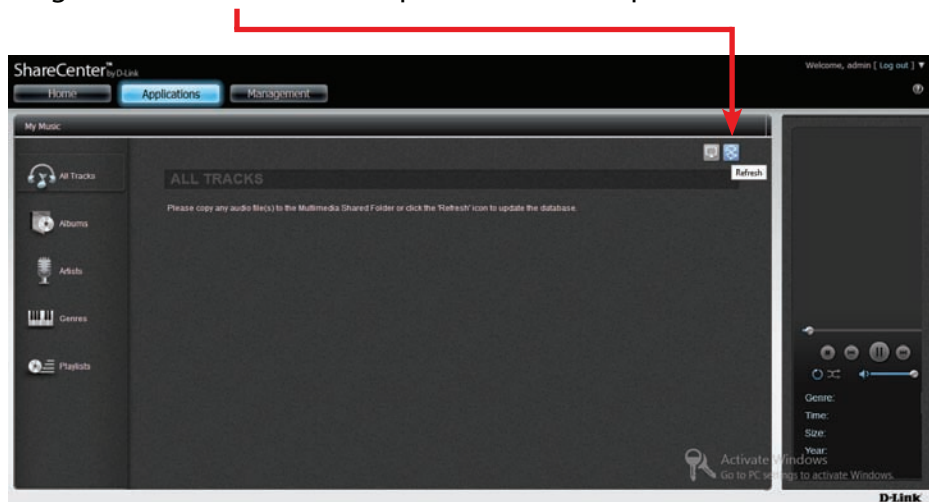

El reproductor de música reproduce las pistas de audio directamente

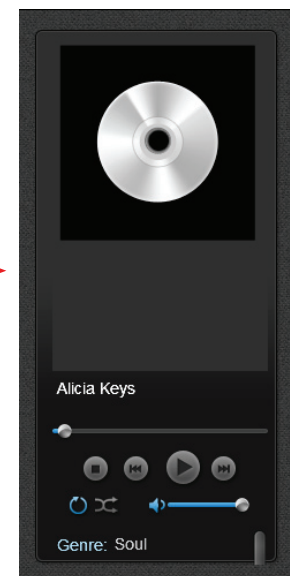
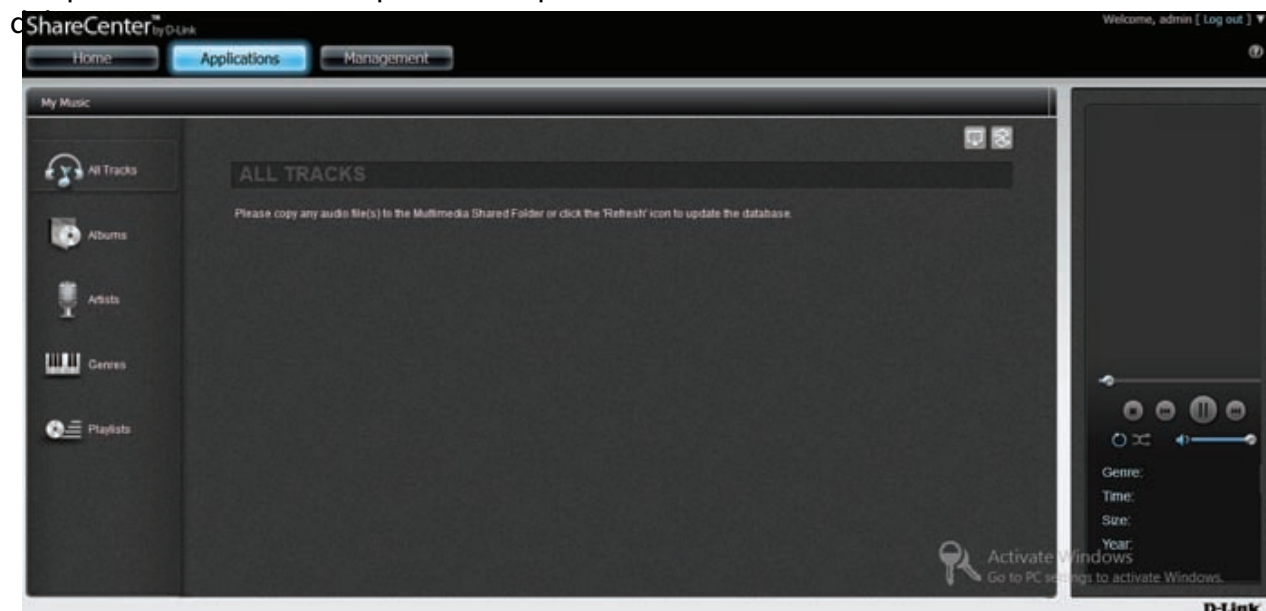

## My Music: Las categorías

Haga clic en All Tracks para ver todas las pistas de audio del DNS327L.

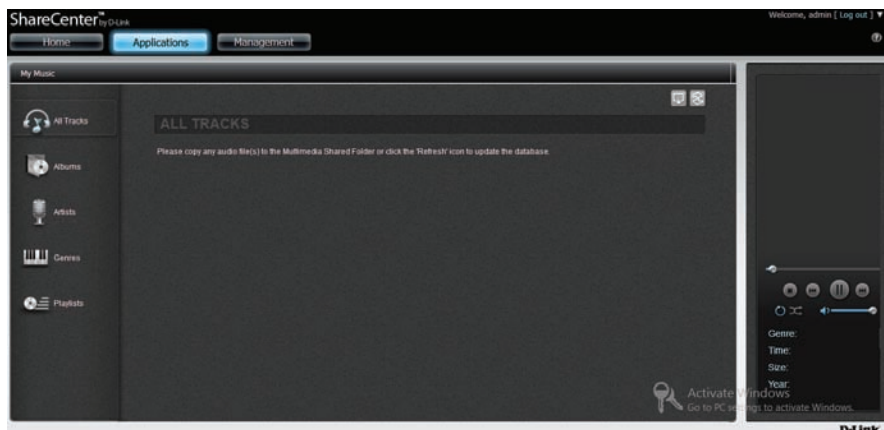

Haga clic en Albums para ver todos los álbumes del DNS327L.

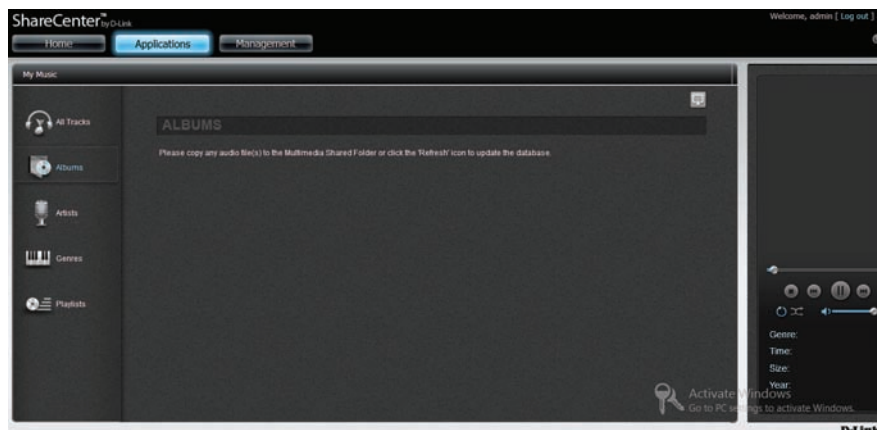

Haga clic en Artists para la lista de reproducción por artista en el DNS327L.

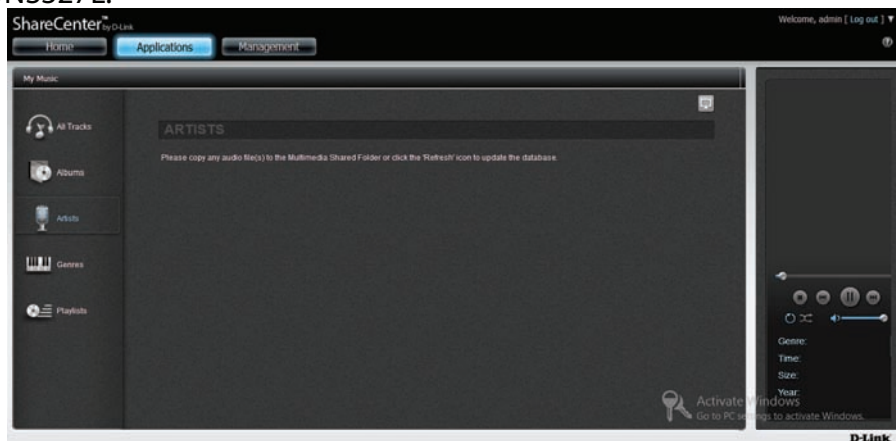

Haga clic en Genres para la lista de reproducción por género musical en el DNS327L.

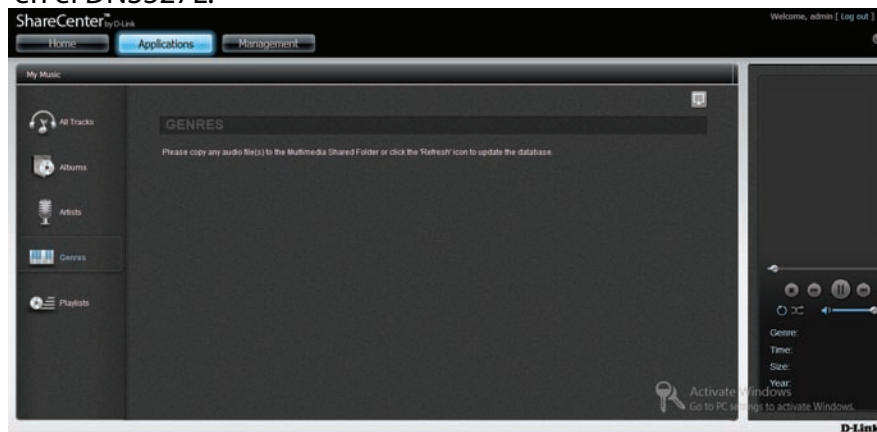

## My Music: Las categorías

Haga clic en Playlists para ver todas las listas de reproducción y crear nuevas listas en el DNS327L.

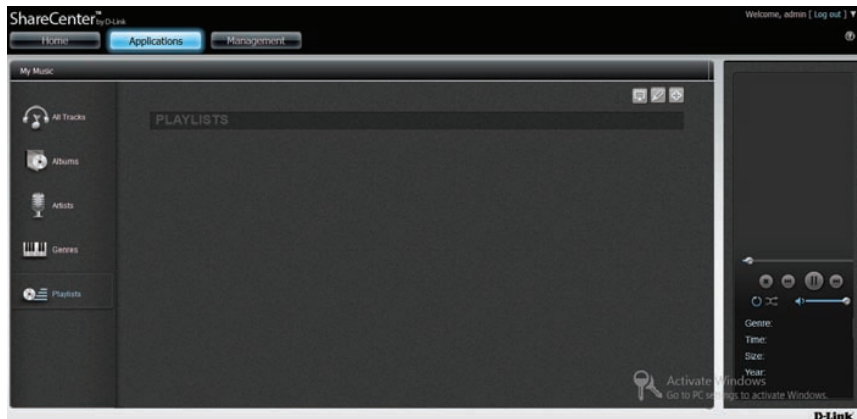

## My Music: La música en su DNS-327L

Acceda al DNS-327L desde su red. Haga clic directamente en el volumen NAS. Copie música directamente de su unidad de disco local a la carpeta compartida multimedia del DNS-327L. Asegúrese de que los archivos están en formato MP3. El NAS no acepta archivos FLAC.

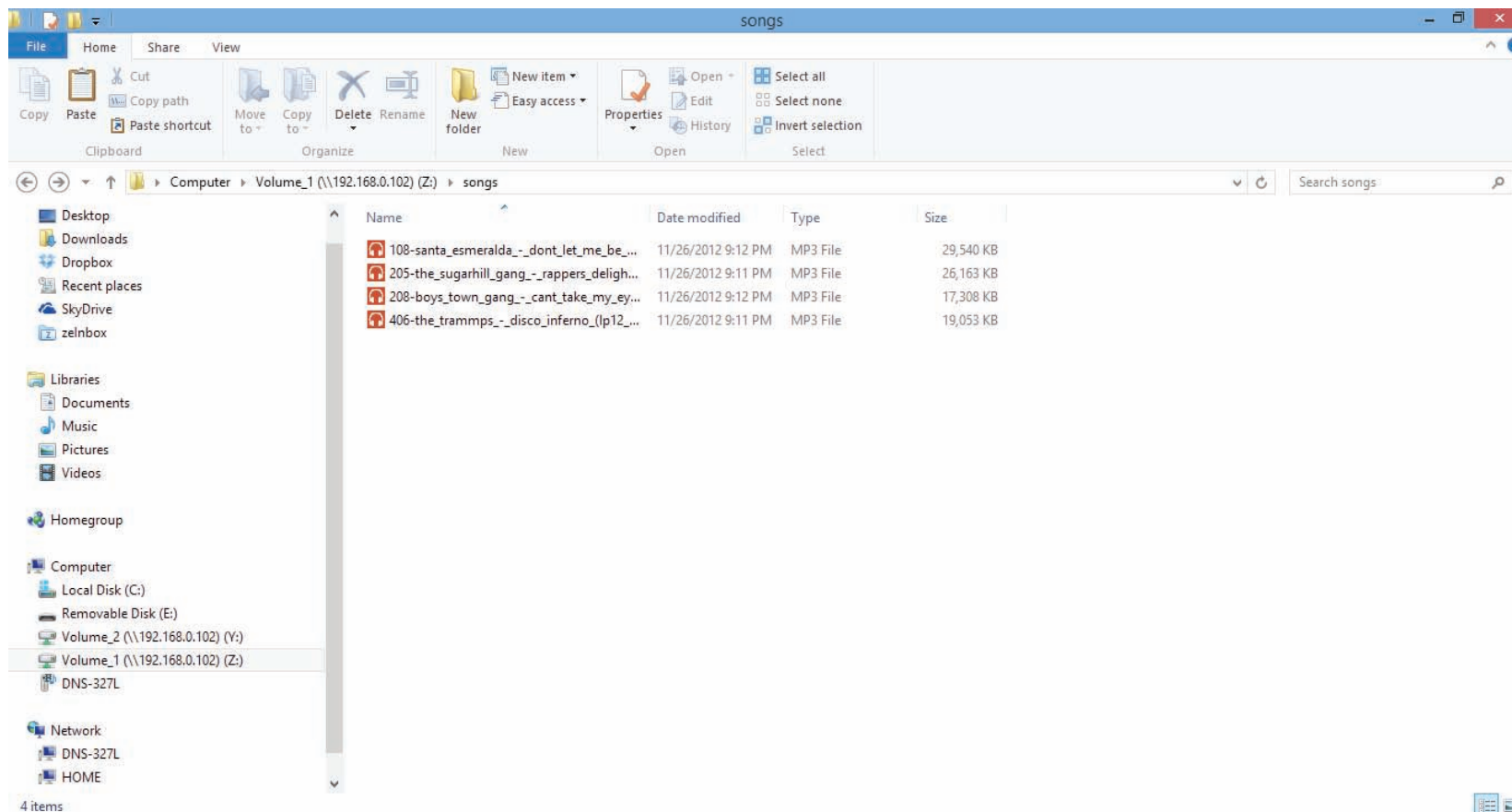

Visualice la ventana All Tracks (Todas las pistas) y haga clic en el botón Refresh (Actualizar).

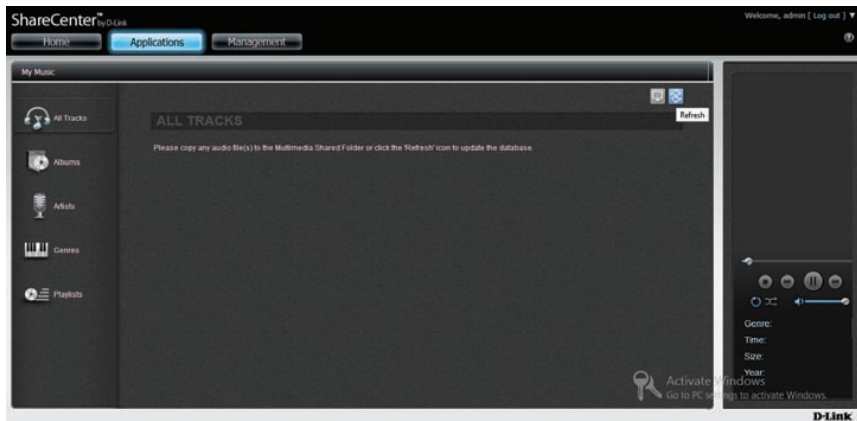

La lista de reproducción se poblará con las mismas pistas que haya copiado y pegado anteriormente.

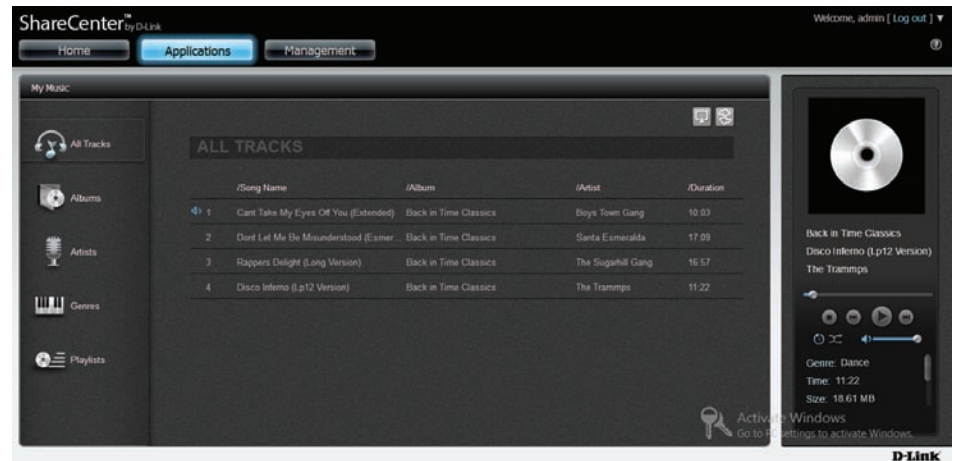

Haga clic en Albums para acceder a la vista de álbum.

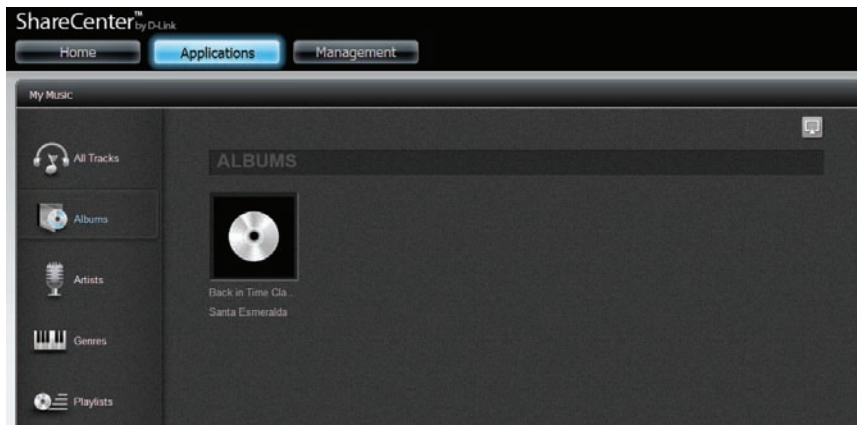

Haga clic en Artists para ver todos los artistas que integran la lista de reproducción.

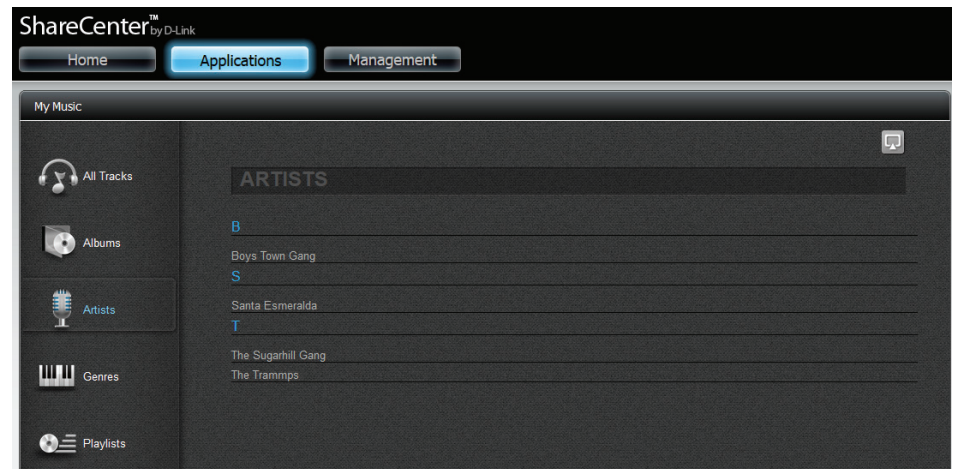

## My Music: Reproducir música en un dispositivo Apple

Haga clic en el dispositivo Apple. El ShareCenter se conectará al dispositivo Apple presente en la red. Aparecerá un mensaje indicando que la conexión se ha realizado correctamente. Haga clic en Yes (Sí) para continuar. Ya puede escuchar su música en su dispositivo Apple.

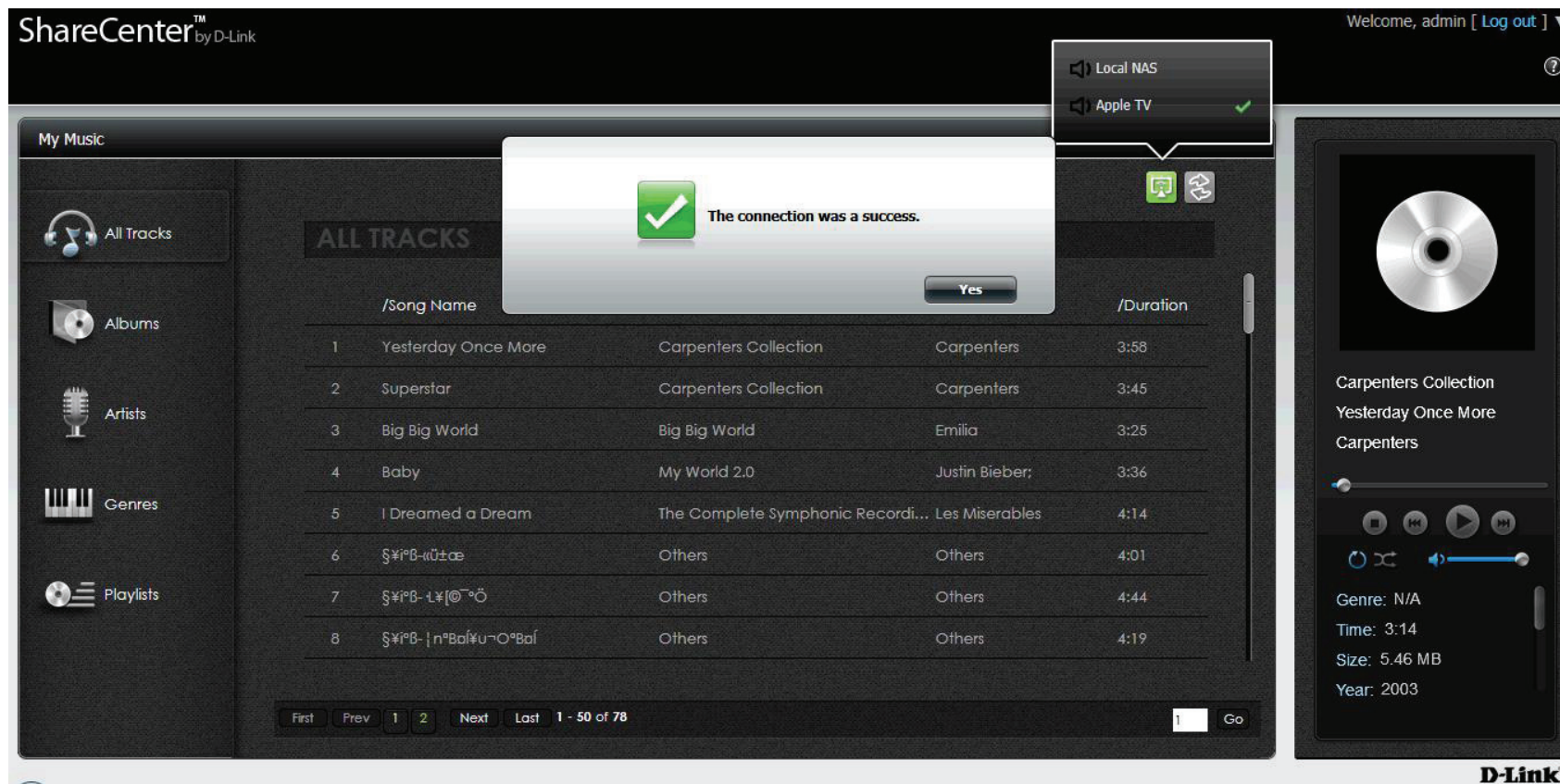

## My Music: El reproductor

El reproductor es una interfaz de usuario parecida a un mando a distancia que muestra la portada del álbum (solo si está disponible en en la carpeta de música), el género, el nombre del artista y el disco.

El menú del reproductor consiste en:

Una línea de tiempo desplazable

Un botón de parada

Un botón de rebobinado

Un botón de reproducción/pausa

Un botón de avance rápido

Un botón de repetición

Un botón de reproducción aleatoria

Un control de volumen

También se puede ver el género musical, la duración de la canción y el tamaño del archivo.

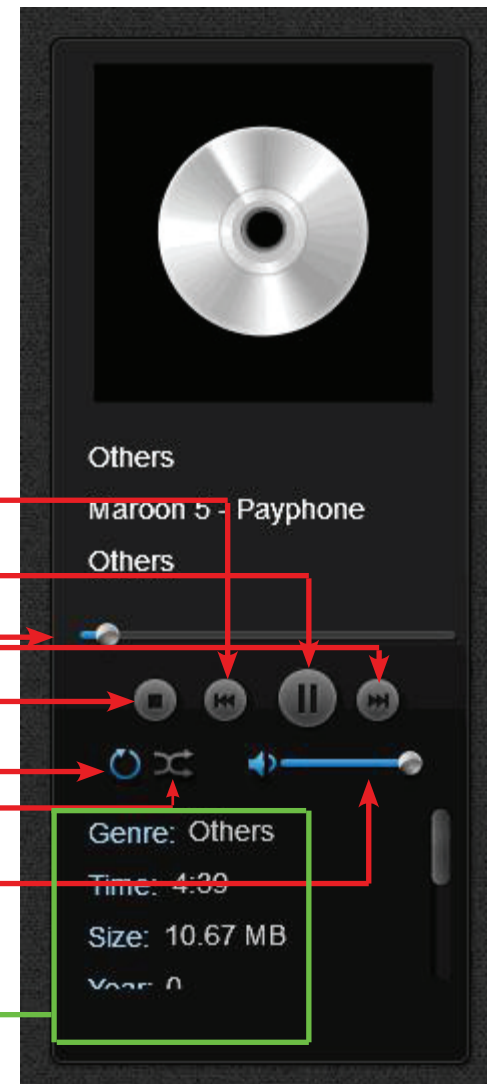

## My Music: Crear una lista de reproducción

Haga clic en la pestaña Playlist (Lista de reproducción) en la parte inferior My Music (Mi música).

Haga clic en el icono + en la esquina superior derecha.

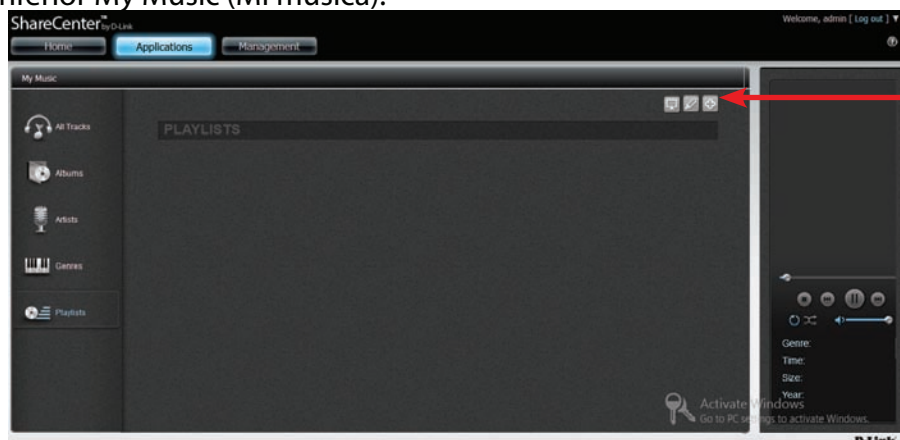

Aparecerá el menú Create a New Playlist (Crear una nueva lista de reproducción). Indique el nombre de la lista de reproducción en Playlist Name y haga clic en las canciones que desee agregar a la lista. Haga clic en Apply (Aplicar) para agregarlas a la lista.

Se creará la nueva lista de reproducción en la ventana Playlists (Listas de reproducción).

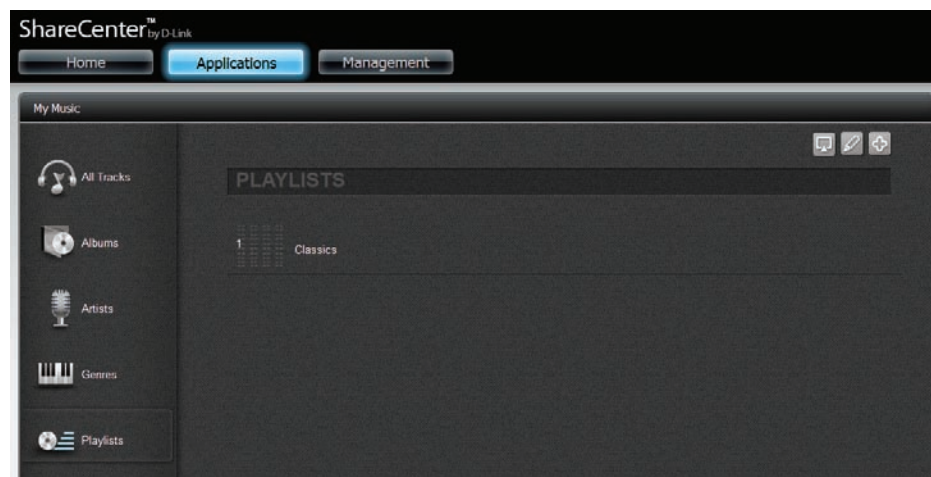
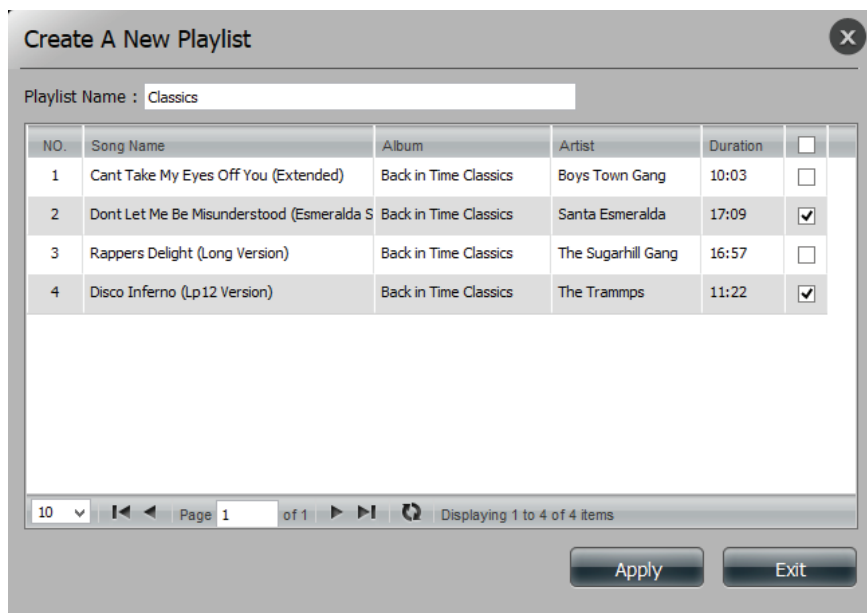

Haga clic en la vista Playlist (Lista de reproducción) para ver su contenido. Haga clic en el icono Atrás para volver al menú Playlist o haga clic en el icono Edit (Editar) para agregar y eliminar canciones de la lista de reproducción.

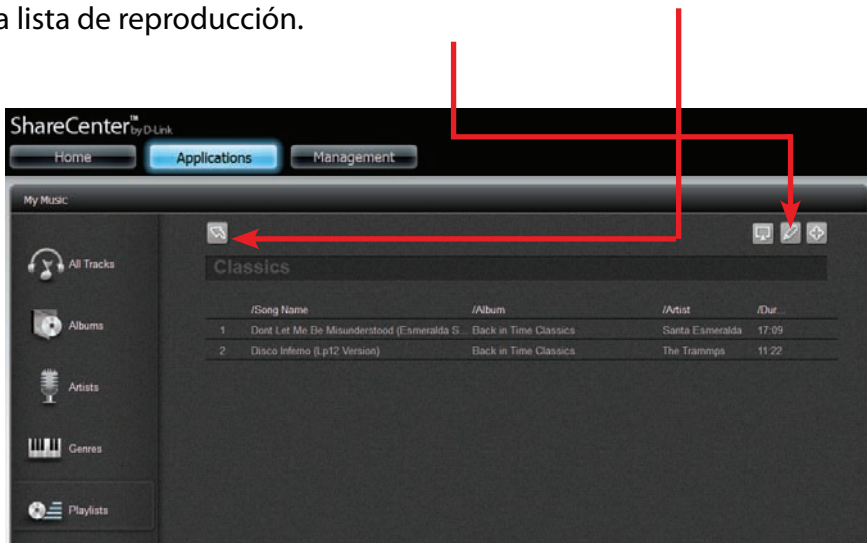

Una vez en el modo para editar, haga clic en la pista que desee eliminar y luego en el icono para eliminar.

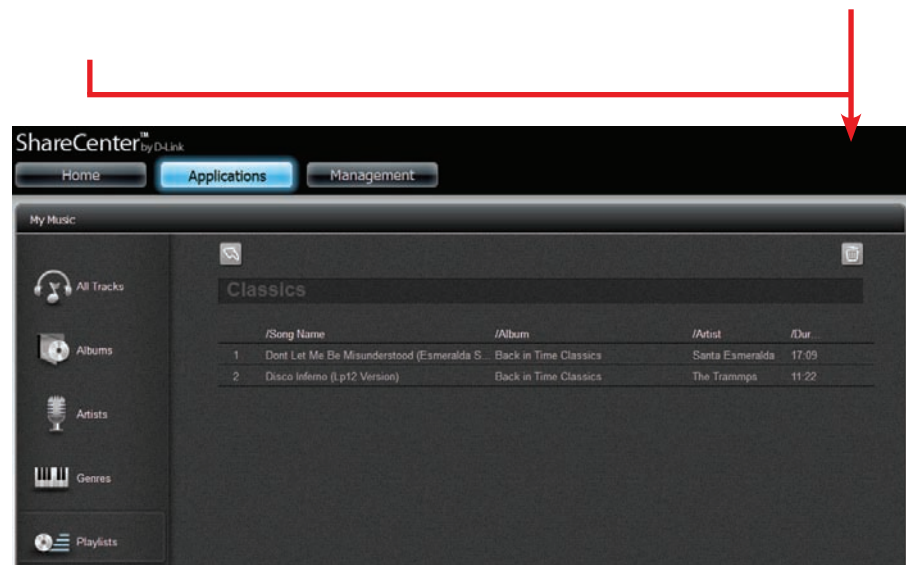

## Mi vigilancia

La aplicación My Surveillance (Mi vigilancia) funciona con cámaras Cloud de D-Link. Administra las cámaras IP del NAS y permite guardar todos los datos de transmisión en el NAS. My Surveillance puede conectar hasta 4 cámaras. Haga clic en el icono My Surveillance en la ventana My Folder (Mi carpeta) en la pestaña Home (Inicio). El modo predeterminado de My Surveillance es desactivado. Para activar, haga clic derecho en el icono y después en Enable (activar). El clic derecho solo es aplicable a esta aplicación y este icono.

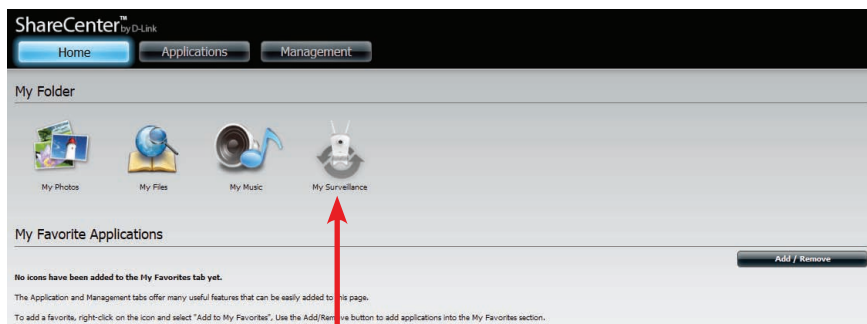

Desactivado

Clic derecho para seleccionar Enable (activar)

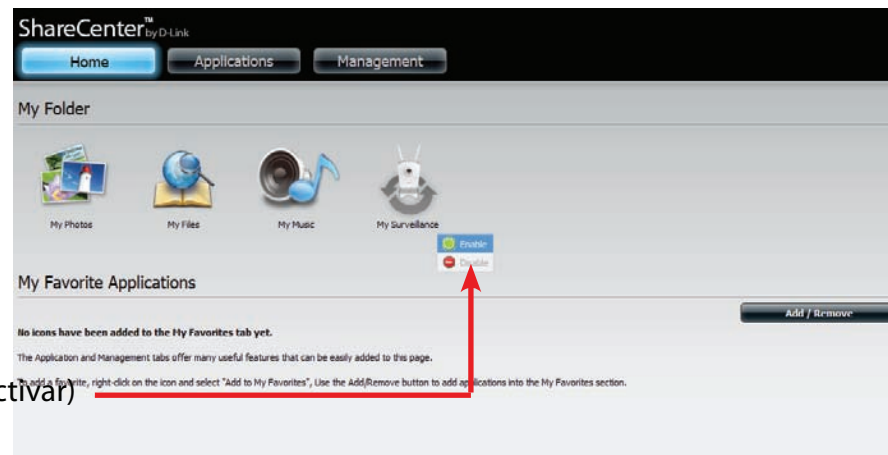

Las flechas azules indican que está activado.

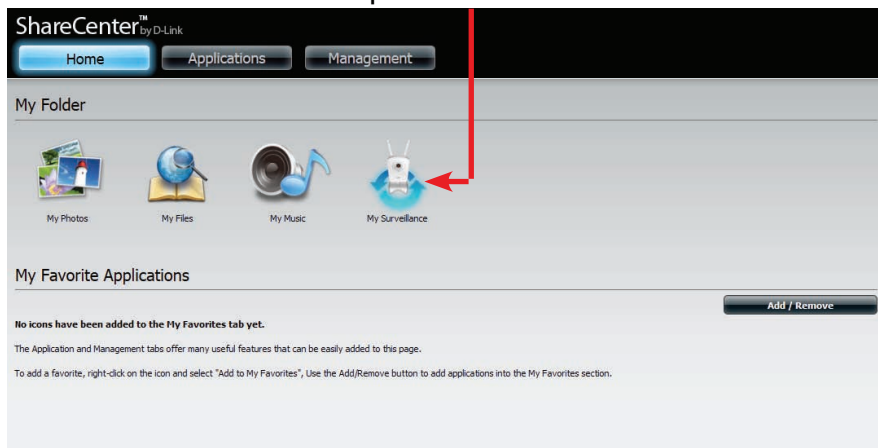

Tenga en cuenta que: My Surveillance es compatible con las siguientes cámaras D-Link:

DCS-930/930L, DCS-932/932L, DCS-1100/1100L, DCS-1130/1130L, DCS-5230/5230L, DCS-942L, DCS-2103/2130, DCS-2210/2230 y DCS-5222L/5211L

En el futuro se admitirán más cámaras. Visite el sitio de soporte local de D-Link para obtener una lista actualizada de cámaras compatibles.

Una vez activada la aplicación My Surveillance (Mi vigilancia), se abrirá en una nueva ventana del explorador. Para poder continuar, deberá asegurarse de tener instaladas las extensiones necesarias para ver la transmisión de vídeo en el explorador. El explorador le pedirá que instale la nueva extensión. Haga clic en el asesor de extensiones para continuar.

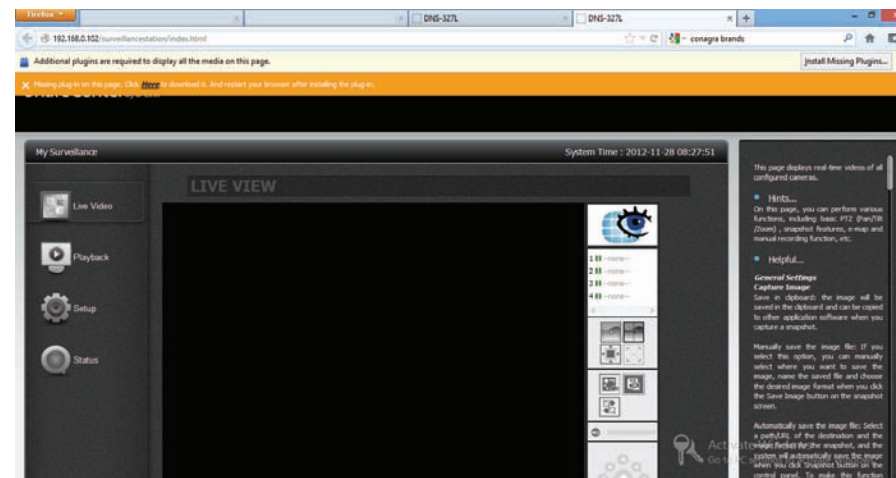

**Nota:** My Surveillance es compatible con los siguientes exploradores de web:

Internet Explorer 8+

Mozilla Firefox 4+

Apple Safari 4+ (Windows)

Google Chrome 13+.

Haga clic en Save File (Guardar archivo) para aceptar el archivo SurveillanceCenterRealInstall.msi.

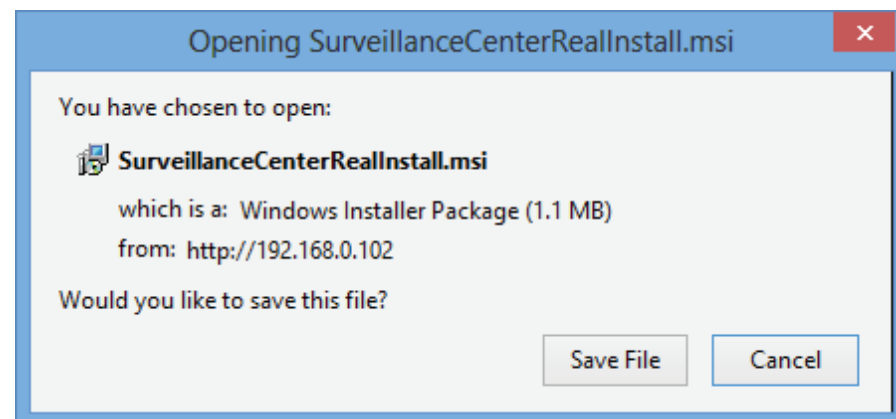

Una vez descargado el archivo, haga doble clic o clic derecho, seleccione Open (Abrir) e instale el programa.

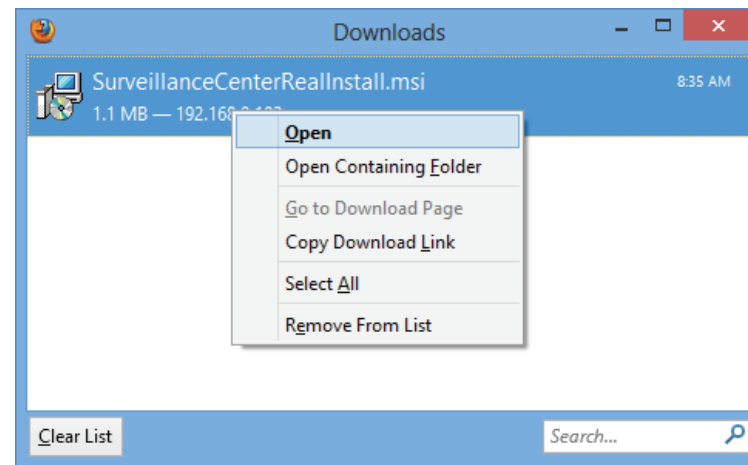

Se iniciará el asistente de configuración Surveillance Center Real Install (Instalación real del centro de vigilancia).

Haga clic en Next (Siguiente) para continuar.

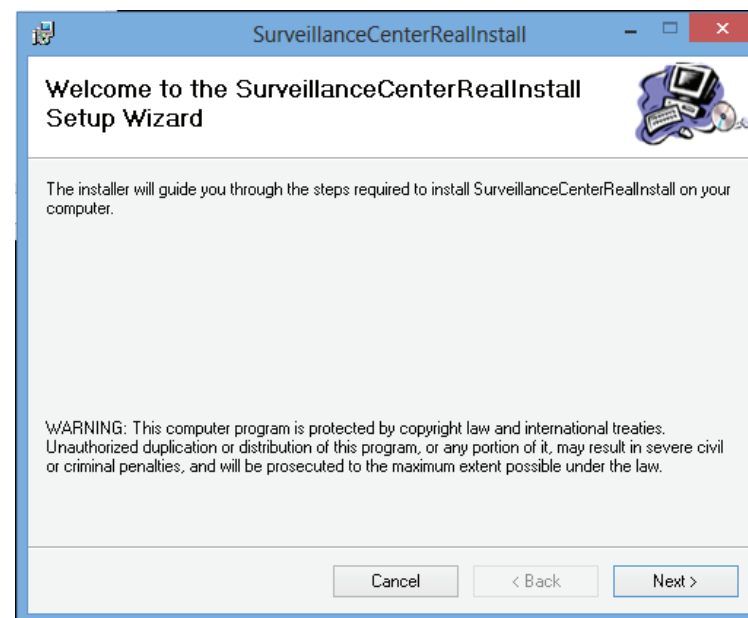

Seleccione la carpeta de instalación.

Haga clic en Next (Siguierte) para continuar.

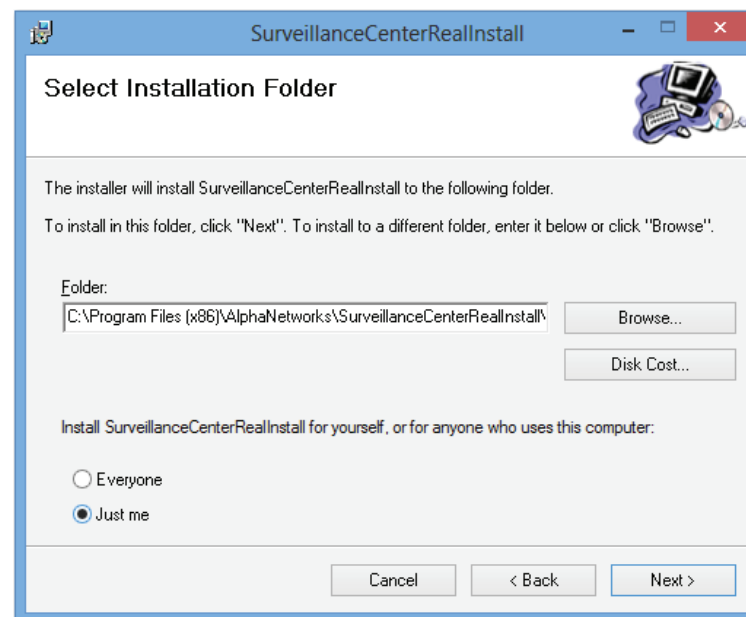

Confirme que ha finalizado la instalación.

Haga clic en Next (Siguierte) para continuar.

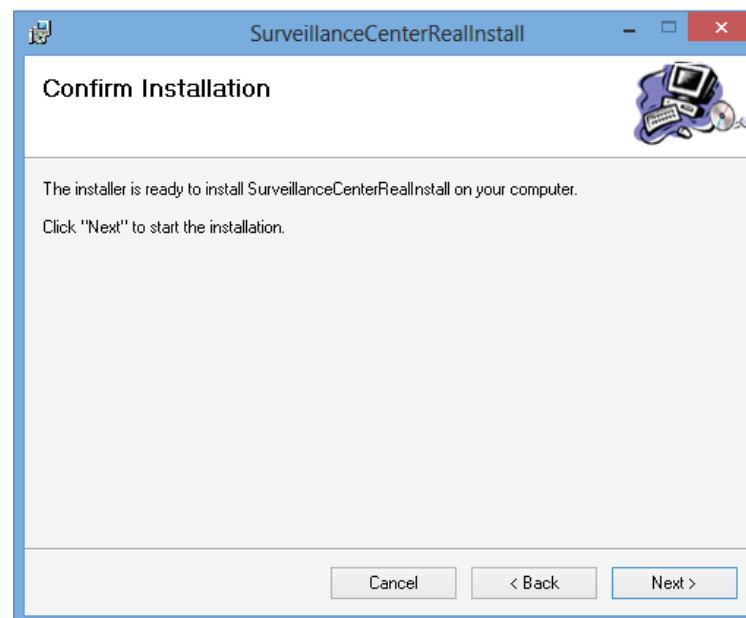

La instalación ha finalizado.

Cuando conecte a la red una de las cámaras compatibles a la red, la aplicación My Surveillance la detectará automáticamente. Esta aplicación puede reconocer la dirección IP, el número de modelo y la tasa de bits.

Haga clic en Cerrar para continuar.

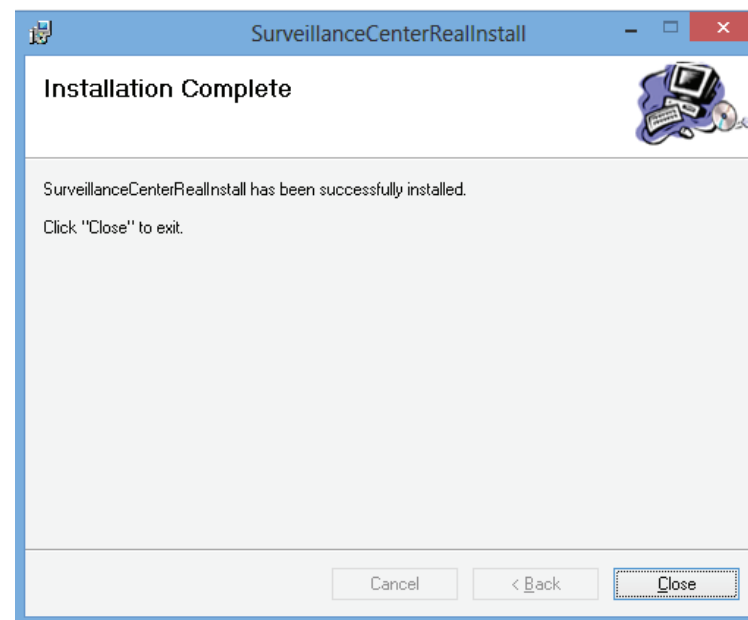

Para ver la aplicación de vigilancia en un explorador web, abra Internet Explorer. Después de iniciar sesión, podrá ver el icono My Surveillance (Mi vigilancia) en la ventana My Folder (Mi carpeta) en la pestaña Home (Inicio).

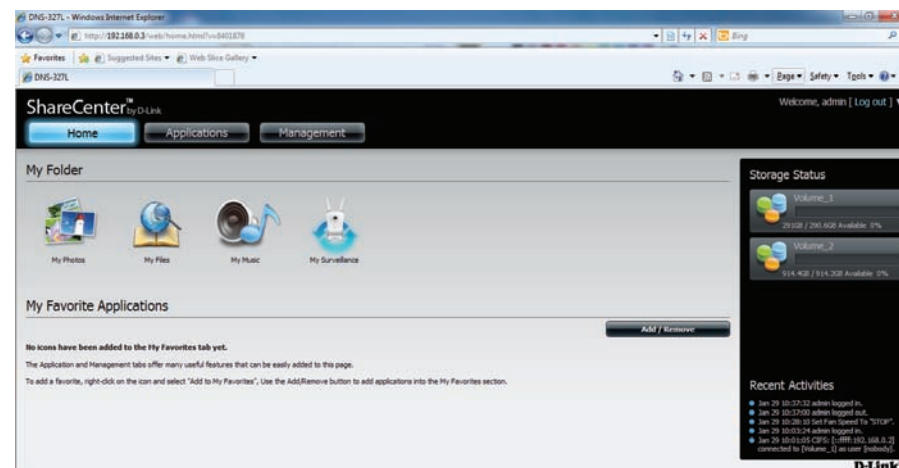

Para iniciar sesión en My Surveillance (Mi Vigilancia) utilizando Internet Explorer por primera vez, hace falta un complemento. El complemento aparecerá por medio de una ventana emergente en la parte superior del explorador.

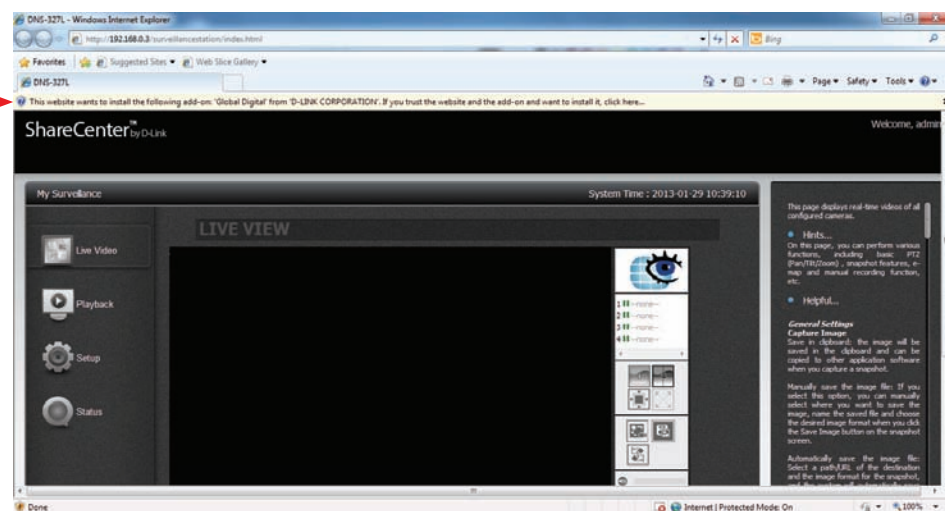

Haga clic en la ventana emergente y en **Install This Add-on for All Users on This Computer** (Instalar este complemento para todos los usuarios de este ordenador).

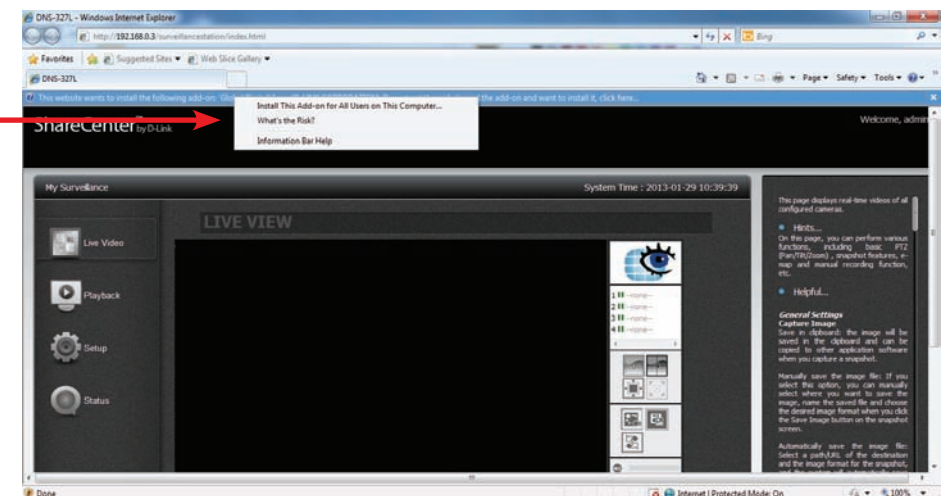

Aparecerá el mensaje de advertencia del complemento Global Digital, D-Link Corporation. Haga clic en Yes para confirmar la instalación.

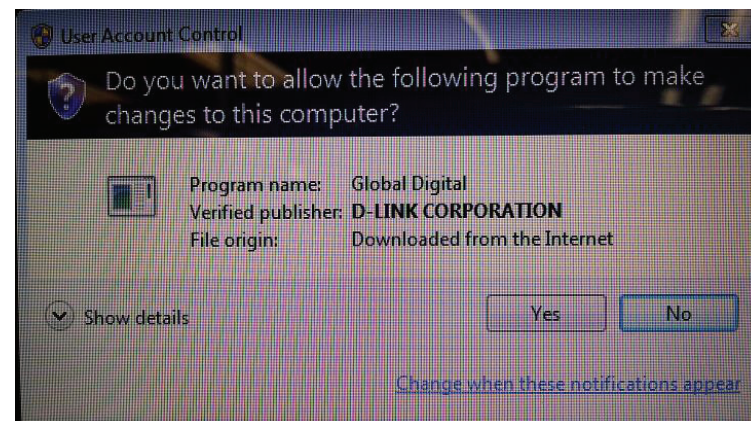

Una vez confirmada, Internet Explorer mostrará lo que recoge la cámara en directo.

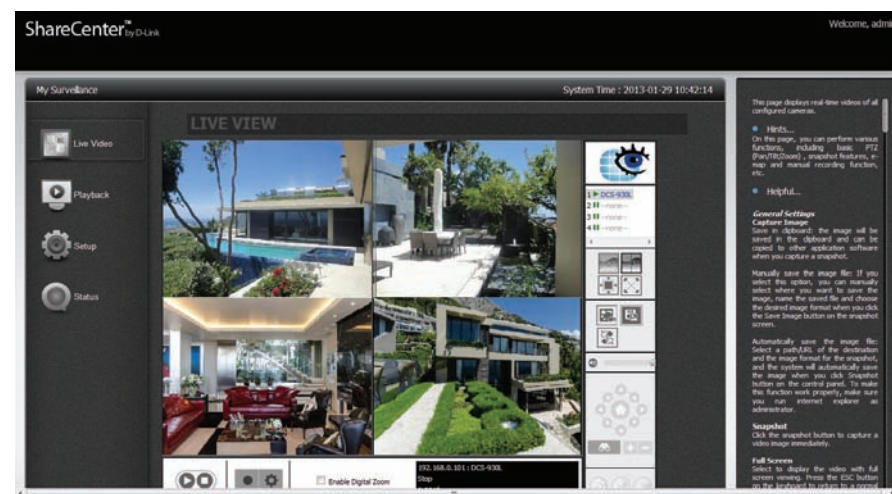

Una vez instalado, el programa mostrará la ventana Surveillance Center Camera Configuration (Configuración de cámaras del centro de vigilancia) y el asistente de detección automática buscará todas las cámaras conocidas. El programa se ejecuta de forma predeterminada y automática cuando se accede a la página Live Video (Vídeo en directo).

Si no se detecta ninguna cámara, aparecerá un mensaje de notificación de color rojo. Lea las instrucciones de la pantalla Auto Install Camera (Instalar cámara automáticamente) para configurar las cámaras para su uso posterior.

Si desea desactivar la instalación automática, haga clic en el botón Disable Autoinstall (Desactivar instalación automática).

Haga clic en Exit (Salir) para continuar.

**Tenga en cuenta que: La función de instalación automática de cámaras no funcionará si modifica la contraseña de las cámaras IP.**

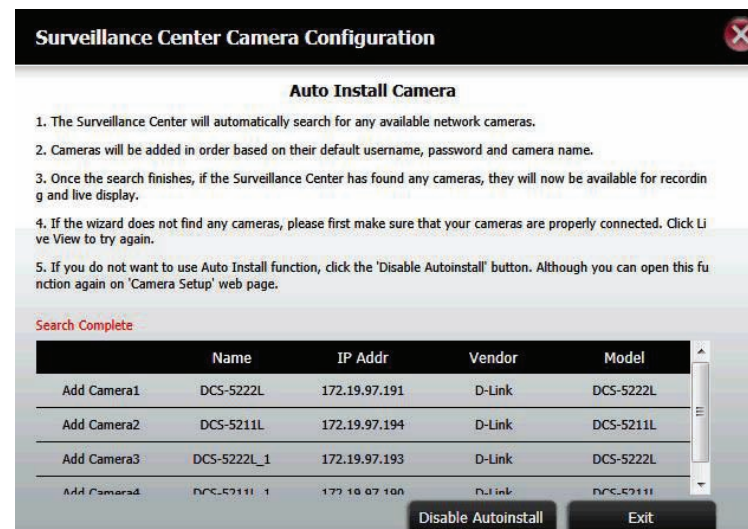

La configuración ha finalizado.

Haga clic en Sí para continuar.

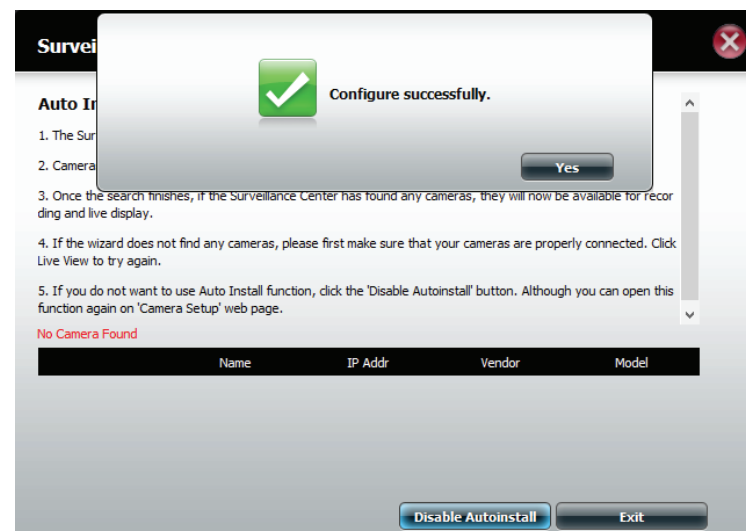

El explorador muestra ahora la pantalla Live View (Vista en directo). Sin embargo, si no tiene ninguna cámara conectada, el visor no tendrá vídeo que mostrar.

Haga clic en la pestaña del explorador para salir.

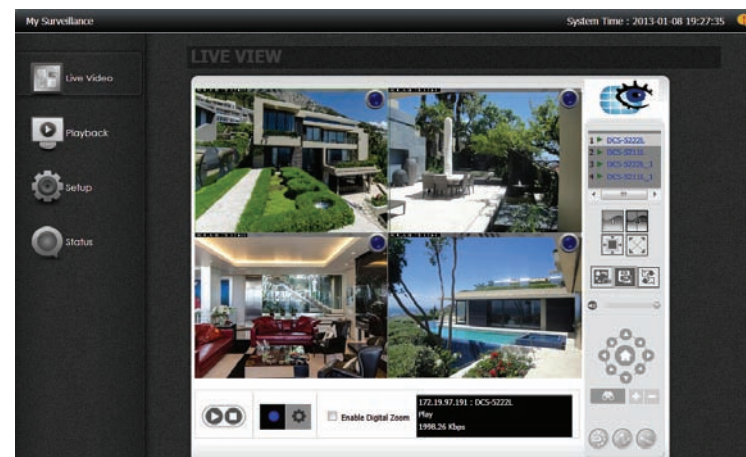

## Mi vigilancia

La interfaz My Surveillance (Mi vigilancia) se basa en los elementos de vigilancia y cámaras. El normal funcionamiento también depende de la funcionalidad de la cámara. Veamos más atentamente la interfaz.

Haga clic en este enlace para ir a la pantalla Live View (Vista en directo) de su cámara.

Haga clic en este enlace para acceder a la pantalla Playback (Reproducción).

Haga clic en este enlace para entrar en modo Setup (Configuración).

Haga clic en este enlace para ir a la pantalla Status (Estado) de la aplicación My Surveillance (Mi vigilancia).

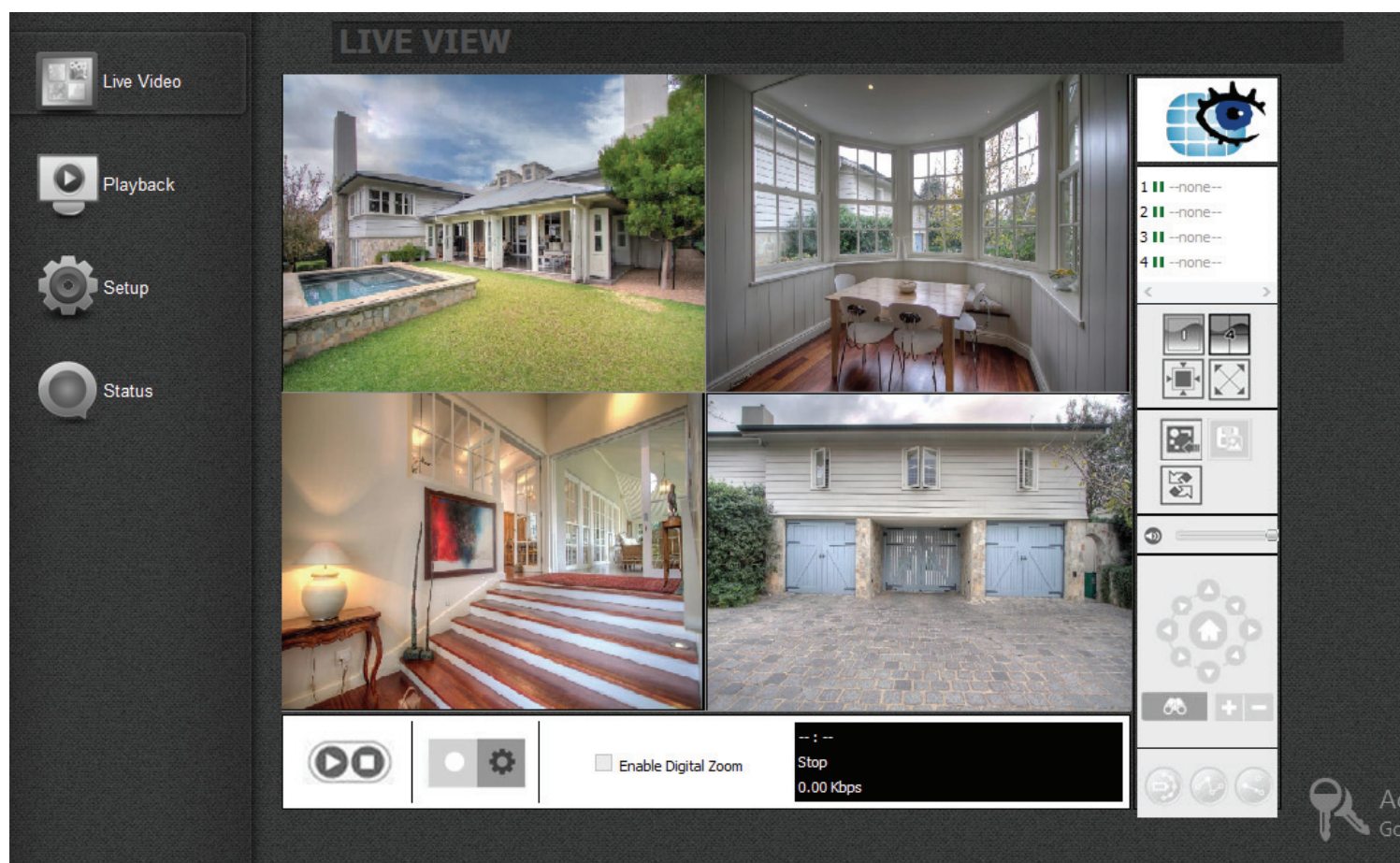

## My Surveillance: Vista en directo

Nota: Ver descripciones más adelante en este manual.

Vídeo en directo

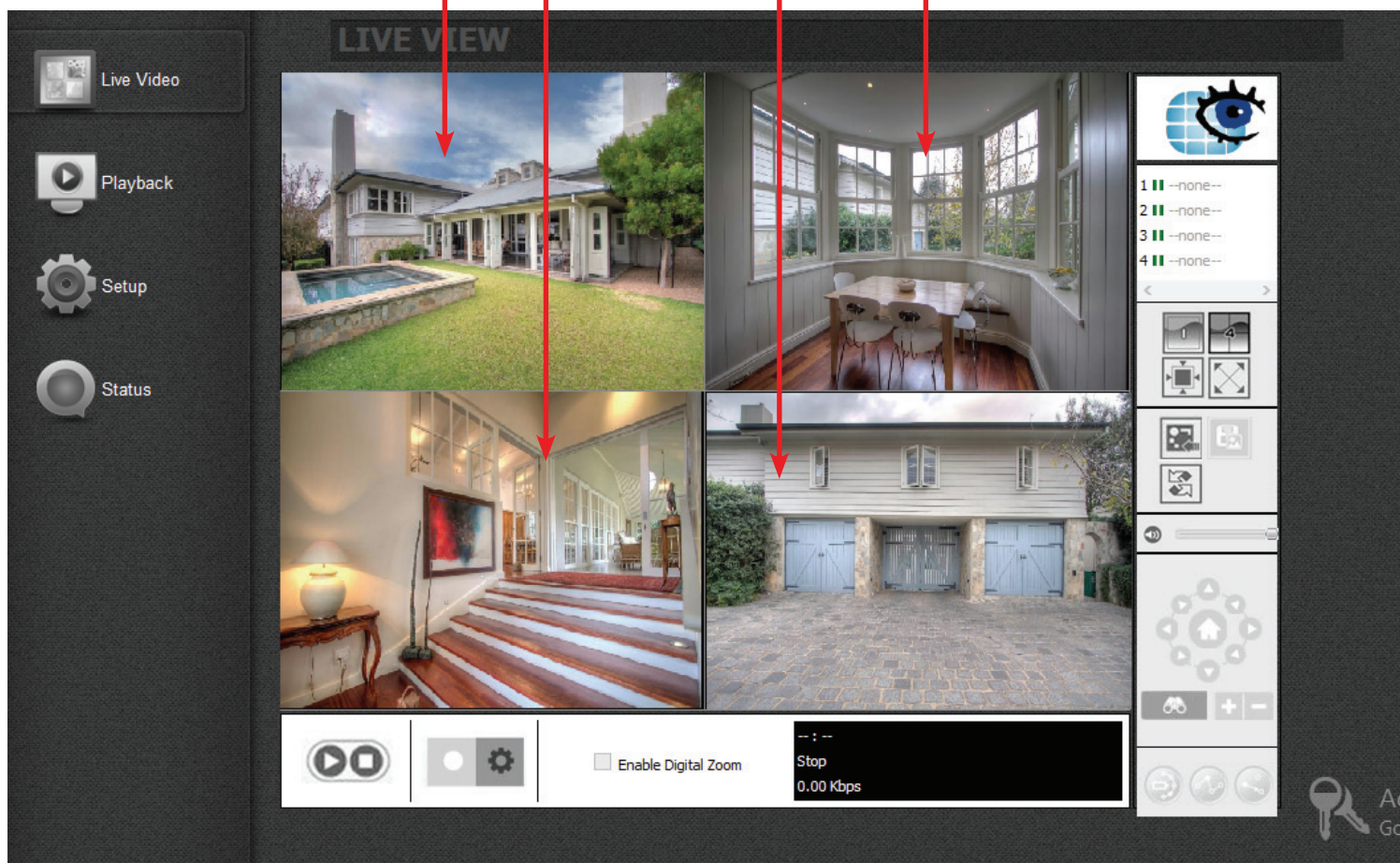

## My Surveillance: Vista en directo

Logo My Surveillance

Nombre y dirección IP de la cámara

Modo de visualización de la cámara

E-map, Instantánea y Exploración automática

Silenciar y Barra de deslizamiento de volumen

Control de panorámica, inclinación y zoom

Zoom

Modo patrulla para PTZ Cámaras

Iniciar/Detener vista de cámara directo

Pestaña de grabación manual y configuración general

Zoom digital

Datos de la cámara

Nota: Ver descripciones más adelante en este manual.

## My Surveillance: Vista en directo

| COMPONENTE  | DESCRIPCIÓN  |
|---|--|
| Vídeo en directo                                    | Vea el video en directo de las cámaras conectadas al DNS-327L a través de la red.  |
| Iniciar/Detener                                     | Para iniciar o detener la vista en directo de la cámara.   |
| Pestaña de grabación manual y configuración general | Haga clic en el botón de grabación manual para iniciar o detener la grabación manual de la cámara.<br>Haga clic en el icono de engranaje para iniciar la configuración básica. |
| Zoom digital  | Se activa en cada cámara.  |
| Datos de la cámara                                  | Esta pantalla indica la dirección IP, el nombre, el estado y la tasa de bits de la cámara actualmente seleccionada.  |
| Modo Patrulla                                       | Indica el radio de patrulla actual, establece el punto preestablecido y lleva al usuario a dicho punto establecido.  |
| Control de panorámica, inclinación y zoom           | Se utiliza con cámaras que admiten el control de panorámica, inclinación y zoom. Estos controles se utilizan para controlar la dirección de la cámara.                         |
| Zoom  | Haga clic en los botones + o - para ampliar o reducir la vista. Esta opción solo está disponible cuando se activa el zoom digital.   |
| Silenciar y Barra de deslizamiento de volumen       | El botón de silencio se utiliza para silenciar el sonido de la cámara y la barra de deslizamiento para ajustar el volumen.   |
| E-map   | Utilice el botón del E-map para alternar entre la vista de cámara en directo y la pantalla del E-map.  |
| Instantánea   | Para tomar una instantánea del vídeo transmitido en directo.   |
| Exploración automática                              | Active la exploración automática para rotar los canales en la pantalla de visualización.   |
| Ver como 1x1  | Para ver una pantalla cada vez.  |
| Ver como 2x2  | Para ver cuatro cámaras a la vez.  |
| Tamaño real   | El icono inferior permite ver las cámaras en tamaño real.  |
| Pantalla completa                                   | Para ver una transmisión de vídeo en directo de cualquier cámara en pantalla completa; pulse la tecla Esc para volver a la interfaz de usuario.                                |
| Nombre y dirección IP de la cámara                  | Estos iconos muestran el estado de cada cámara y permiten hacer doble clic para alternar el estado de cada cámara.   |

## My Surveillance: Explicación del panel de la cámara en directo (II)

Utilice estos botones para iniciar o detener el funcionamiento de la cámara seleccionada.

Estos iconos muestran el estado de cada cámara y permiten hacer doble clic para alternar el estado de cada cámara.

Estos iconos permiten cambiar la vista de la cámara para ver una sola cámara o hasta 4 cámaras en red. Los dos iconos inferior permiten mostrar el tamaño real de la imagen y ponerla a pantalla completa en el monitor. En modo de pantalla completa, pulse la tecla Esc para volver a la interfaz de usuario.

El botón de silencio se utiliza para silenciar el sonido de la cámara y la barra de deslizamiento para ajustar el volumen.

En el caso de las cámaras que admiten el control de panorámica, inclinación y zoom, se utilizan estos controles para ajustar la dirección de la cámara.

Utilice el botón del E-map para alternar entre la vista de cámara en directo y la pantalla del E-map. El botón de instantánea se utiliza para tomar una instantánea del fotograma actual de la cámara seleccionada.

Estos botones permiten iniciar una grabación manual o acceder a los parámetros de la cámara.

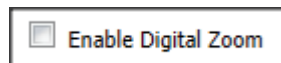

Activa el zoom digital en la cámara seleccionada.

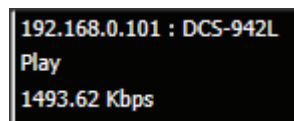

Muestra la dirección IP, el nombre, el estado y la tasa de bits de la cámara actualmente seleccionada.

Indica el radio de patrulla actual, establece el punto preestablecido y lleva al usuario a dicho punto establecido.

## My Surveillance: Modo de vídeo en directo de una sola cámara

Haga clic en este botón para entrar en modo de una sola cámara. El ángulo de visión aumenta para abarcar todas las demás cámaras de la finca. Haga clic en este botón para volver al modo de cámaras conjuntas.

## My Surveillance: Modo de vídeo en directo en pantalla completa

Haga clic en este botón para entrar en modo de cámara en pantalla completa. El ángulo de visión aumenta para abarcar toda la pantalla. Haga clic en este botón para volver al modo de cámaras conjuntas. Esto puede hacerse en modo conjunto y en modo de una sola cámara.

## My Surveillance: Modo vídeo en zoom digital

Cuando se marca la casilla Enable Digital Zoom (Activar zoom digital), la aplicación permite acercarse y alejarse de un punto de la imagen. Puede colocar el puntero del ratón en la esquina inferior derecha de la imagen para arrastrar el recuadro a diferentes partes del vídeo. También puede hacer clic directamente en la parte de la imagen principal que desee enfocar. Utilice la ruedecilla del ratón para controlar el nivel de zoom.

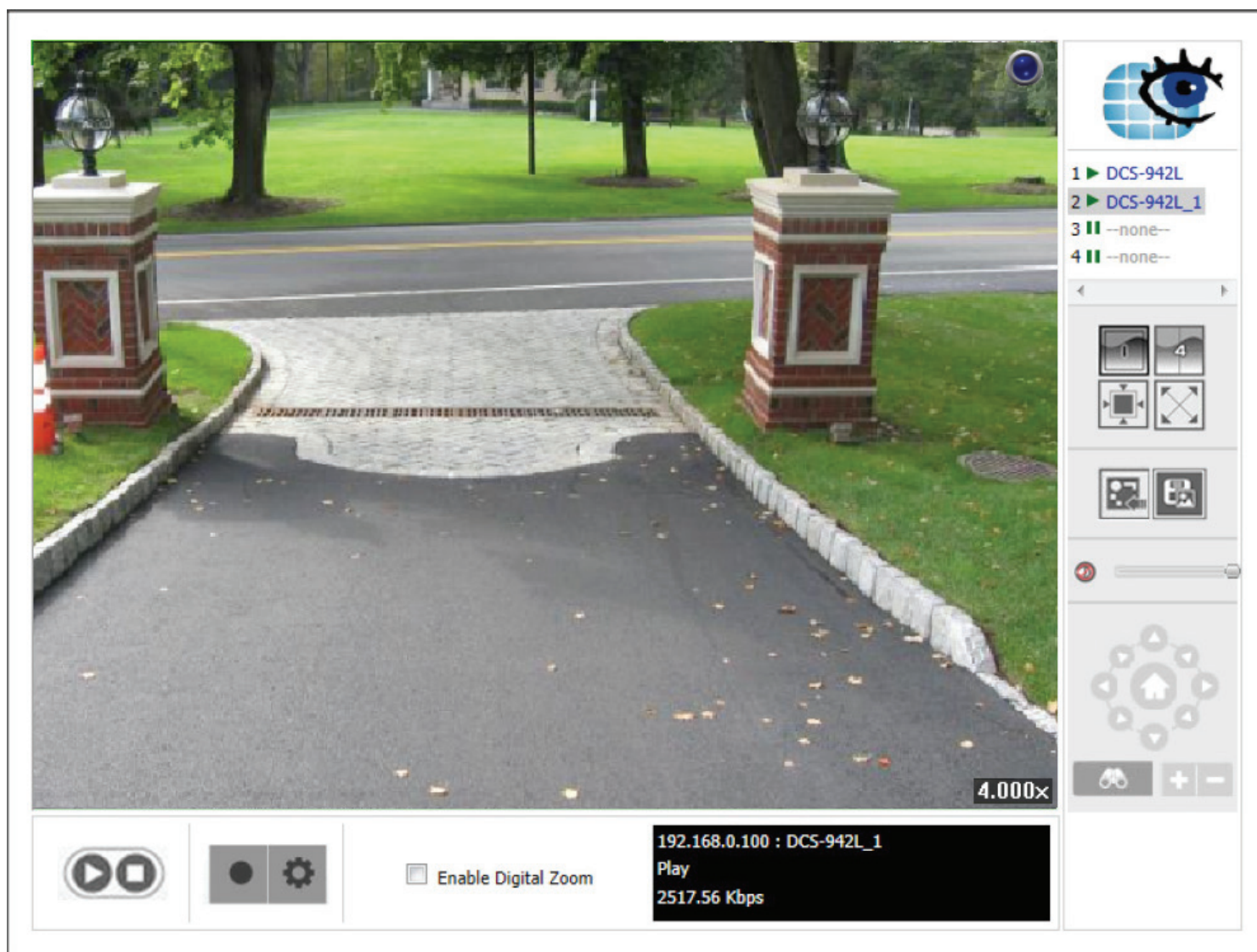

## My Surveillance: Vista E-Map

Puede acceder al E-map desde la pantalla de video en directo haciendo clic en el botón . Nota: Para utilizar esta opción deberá tener instalados los archivos E-map JPEG. Haga clic en el botón E-map Upload (Cargar E-map) para cargar imágenes en la base de datos. Este botón le llevará a la ventana de carga del E-map.

**Surveillance Center** System Time: 2012-03-08 02:49:04

**E-map**

1 DCS-930L  
2 --none--  
3 --none--  
4 --none--

**General Settings**  
**Capture Image**  
Save in clipboard: the image will be saved in the clipboard and can be pasted within other application software.  
Manually save the image files: you can manually select where you want to save the image; name the saved file and choose the format you want to save the image in.  
Automatically save the image files: by pre-setting a path/URL and the image format, the system will automatically save the image when you click the Save Image button on the control panel.  
**Snapshot**  
Select the snapshot function to capture a specific video image immediately.  
**Full Screen**  
Select to display the video with full screen viewing. Press the ESC button on the keyboard to return to a normal display.  
**PTZ Camera Control**  
You may control the camera view by clicking the PTZ camera control panel.

## My Surveillance: Vista de instantánea

Puede acceder a la Instantánea desde la pantalla de video en directo haciendo clic en el botón. De este modo tomará una instantánea de su pantalla en directo actual. Puede copiar esta imagen al portapapeles haciendo clic en el botón Copy to Clipboard o guardar la imagen en el disco haciendo clic en el botón Save Image. Haga clic en el botón Close (Cerrar) para salir de este modo.

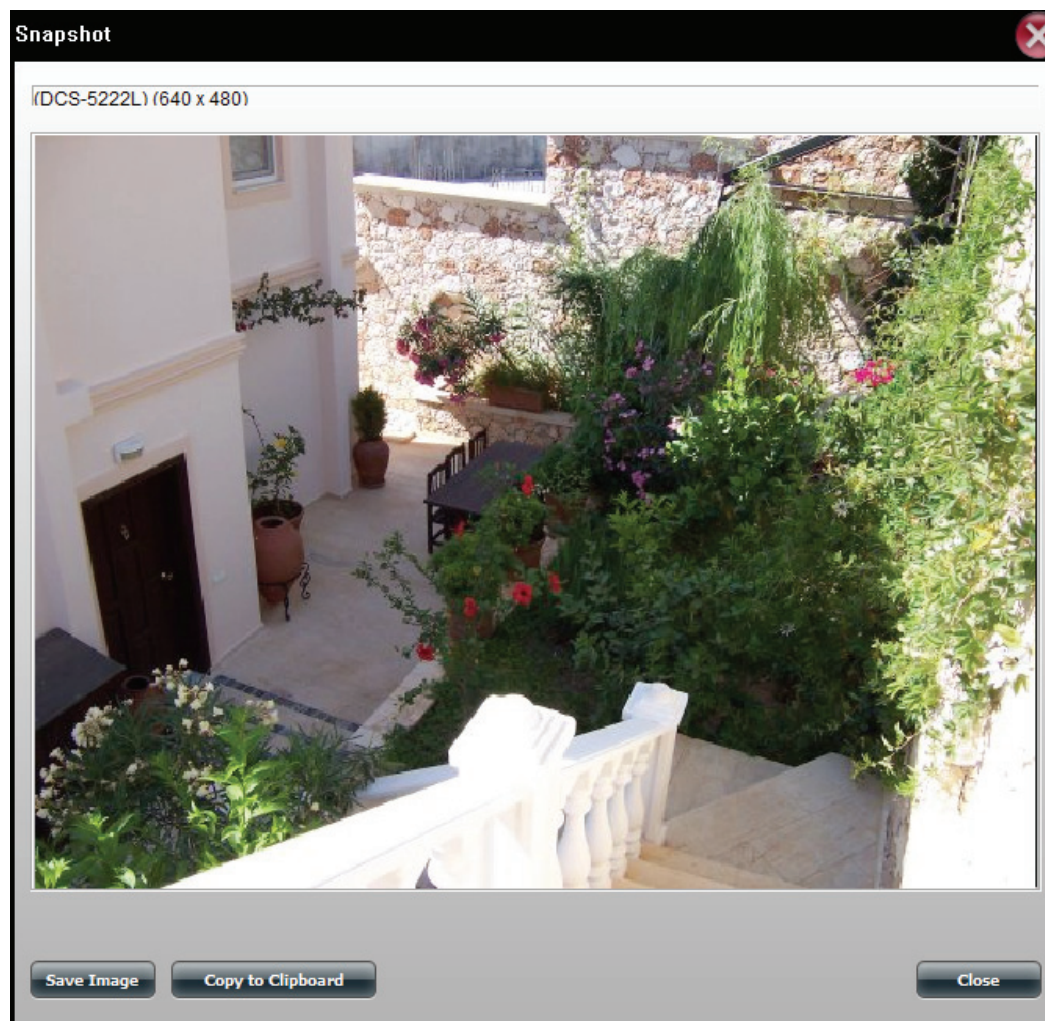

## My Surveillance: Modo de cámara con detección de movimiento

Si se configura la cámara para grabar cuando detecte movimiento, el icono de cámara en el E-map se pondrá en rojo cuando suene una alarma o se detecte movimiento, como se indica a continuación. Cuando se detecte movimiento o salte una alarma, haga clic en el icono de cámara roja del E-map para reproducir el evento grabado.

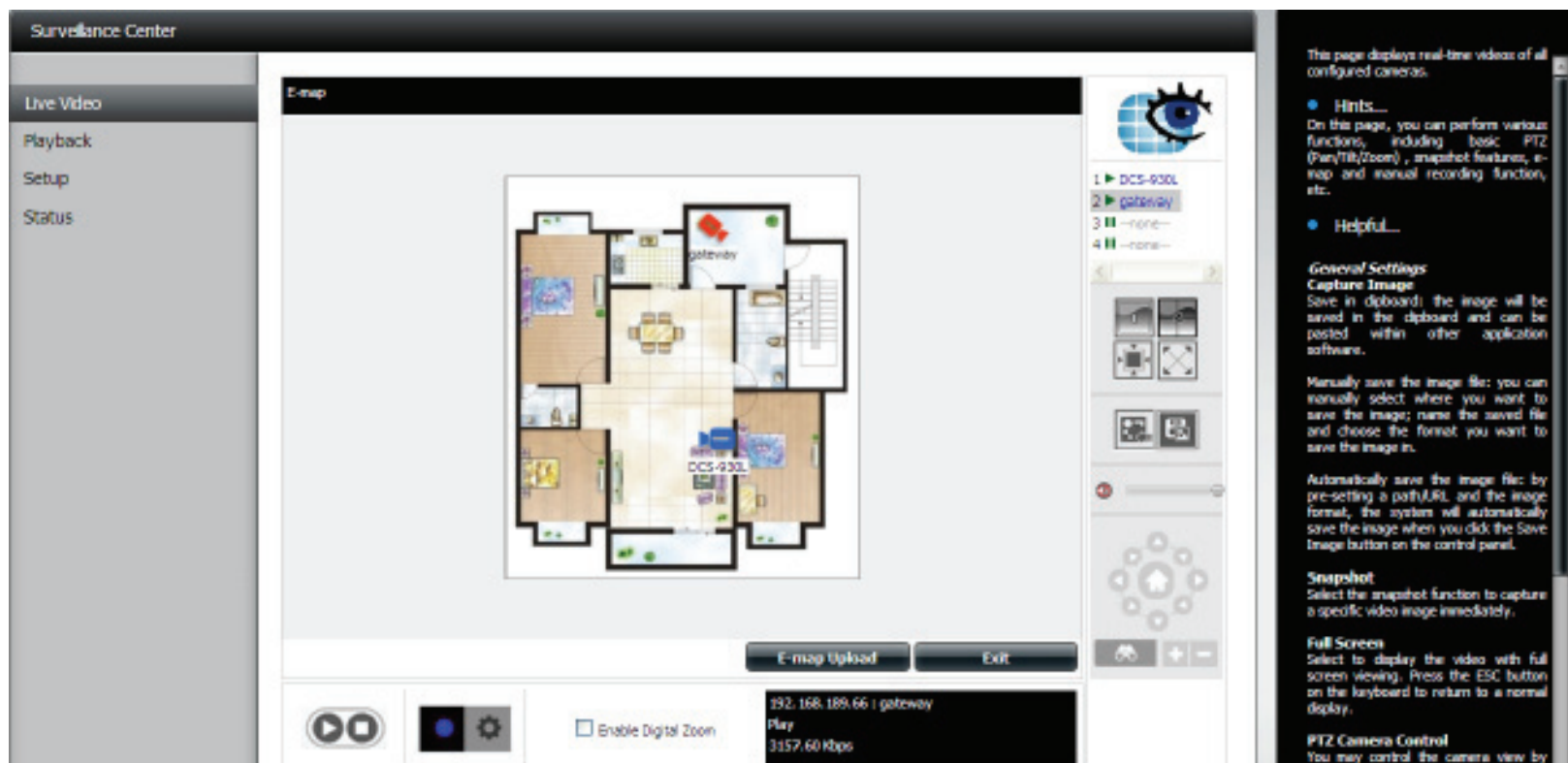

## My Surveillance: Configuración de los parámetros de patrulla

Los parámetros de patrulla dependen de la cámara que se esté utilizando. El módulo Surveillance Center (Centro de vigilancia) es compatible con las siguientes cámaras PTZ de D-Link: • DCS-5230/5230L y DCS-5222L/5211L (Patrullar una vez). Haga clic en el icono de patrulla para configurar los parámetros de patrulla. Haga clic en Set Patrol (Establecer patrulla). Aparecerá la ventana emergente Patrol Setup (Configuración de patrulla).

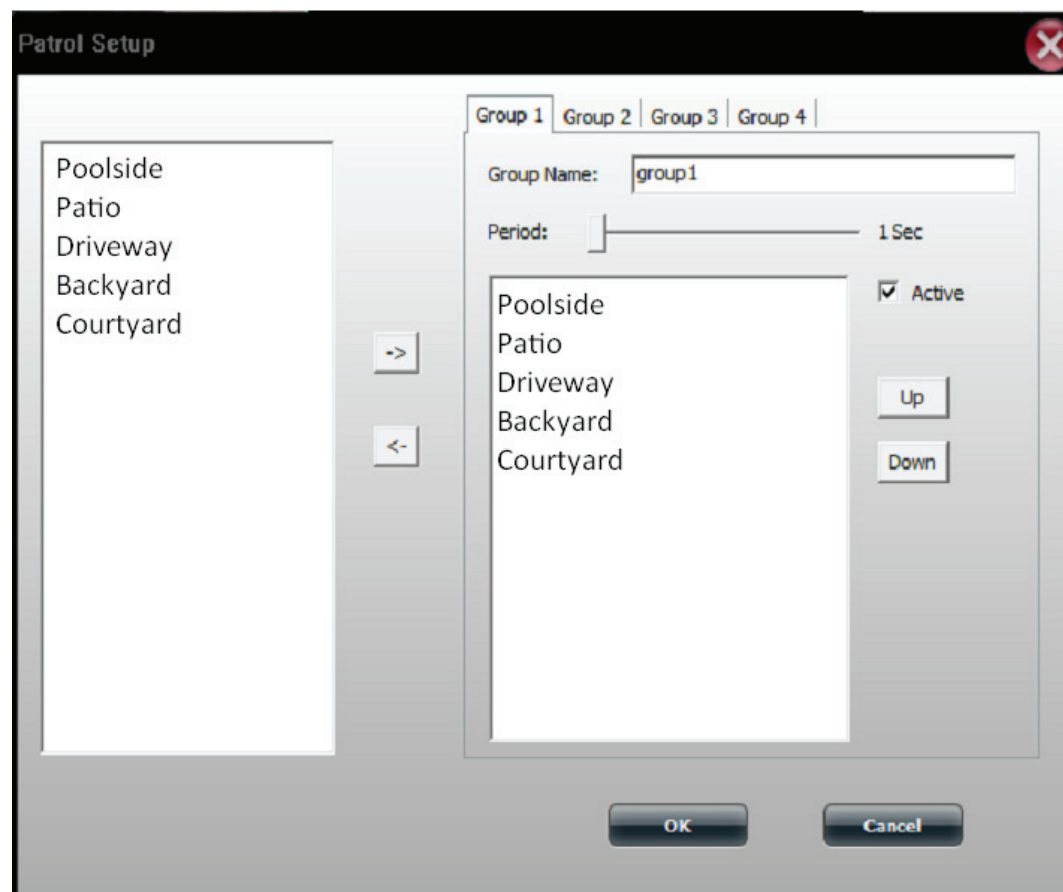

## My Surveillance: Configuración de los puntos preestablecidos de patrulla

Haga clic en el icono de punto preestablecido. Aparecerá una lista desplegable. Seleccione Clear All borrar todo el contenido de la lista o seleccione Add Preset Point para agregar un nuevo punto preestablecido. Entonces aparecerá el recuadro PTZ Preset Point (Punto preestablecido PTZ). Introduzca el nombre del punto preestablecido en el campo Preset Name y haga clic en OK para aceptar.

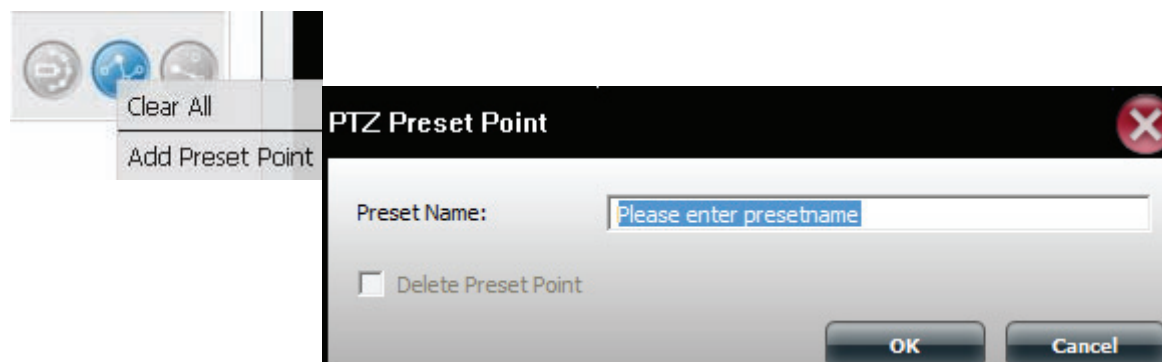

Para editar los valores preestablecidos, haga clic en el icono de punto preestablecido y seleccione qué valor desea eliminar.

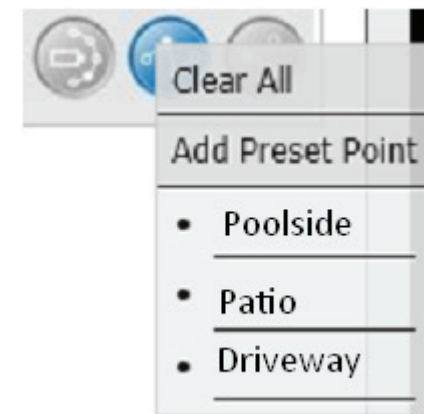

## My Surveillance: Ver los puntos preestablecidos

Haga clic en el icono de Ir al punto preestablecido.

Este icono dirige la cámara a los puntos designados.

2011/01/02 03:10:44 YAKT DCS-942L

1 ► DCS-942L  
2 ► DCS-942L\_1  
3 || --none--  
4 || --none--

192.168.0.100 : DCS-942L\_1  
Play  
2517.56 Kbps

## My Surveillance: Parámetros de vídeo/reproducción en directo

Puede acceder a esta ventana desde la pantalla de video en directo haciendo clic en el botón de parámetros (símbolo de engranaje).

### Visualizar registro

La función Record Display (Visualización de grabación) sólo está disponible cuando se accede desde la pantalla de reproducción. Las opciones de visualización de la grabación permiten modificar lo que se ve cuando se utiliza el botón Open Recording (Abrir grabación) en la pantalla de reproducción: un calendario en formato mes donde se resaltan las fechas que tienen grabaciones o una simple lista de carpetas con grabaciones.

### Capturar imagen

Esto permite seleccionar donde guardar las instantáneas tomadas con el botón de instantánea en la pantalla de vídeo en directo y el formato en que se ha de guardar.

Haga clic en OK (Aceptar) cuando haya terminado, para asegurarse de que se guarde la configuración.

## My Surveillance: Parámetros OSD

Puede acceder a esta ventana desde la pantalla de video en directo haciendo clic en el botón de parámetros y seleccionando la pestaña OSD de la parte superior. La ventana de configuración de la información en pantalla (OSD) permite ajustar cómo se muestra la información del vídeo superpuesta en pantalla.

Si desea activar esta información superpuesta, haga clic en Enable camera OSD (Activar OSD en la cámara).

En el recuadro Foreground (Primer plano), puede ajustar la fuente, el tamaño y el color del texto. También tiene opciones para poner el texto en negrita y elegir el borde que aplicará el color seleccionado al texto.

En la sección Background (Fondo), podrá seleccionar un color y el nivel de transparencia.

El recuadro Information permite seleccionar la información que se visualizará. Puede mostrar el nombre de la cámara, el número de cámara, la fecha y la hora. Hay varios formatos de fecha y hora a elegir y para ello pueden utilizarse los menús desplegables.

Si ha realizado cambios y desea volver a la configuración predeterminada, haga clic en el botón Default (Predeterminado) en la parte inferior.

Haga clic en OK (Aceptar) cuando haya terminado, para guardar su configuración.

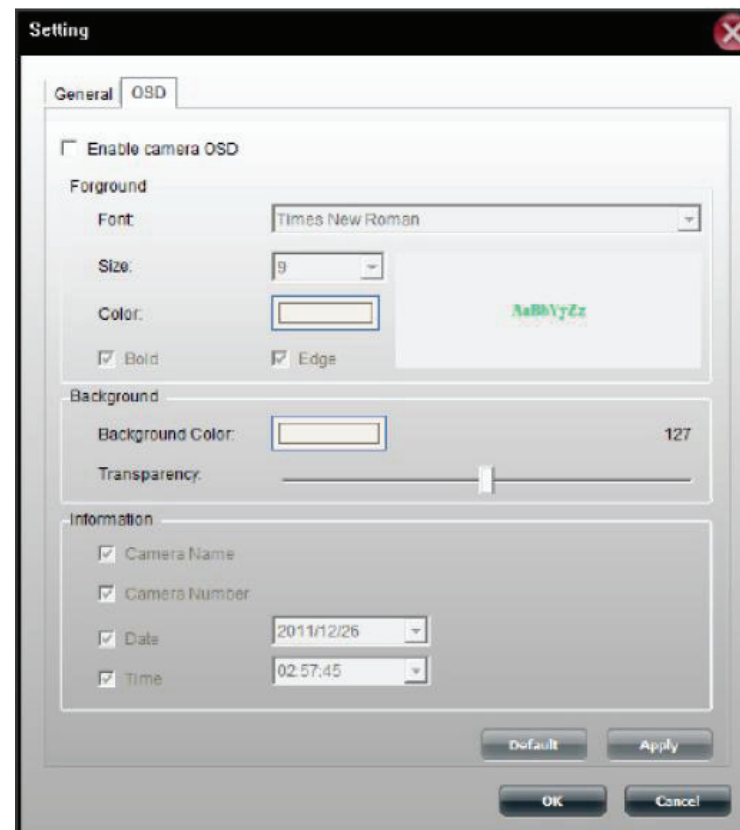

## My Surveillance: Reproducción

Nota: Ver descripciones más adelante en este manual.

## My Surveillance: Reproducción

| COMPONENTE                                    | DESCRIPCIÓN  |
|---|--|
| Reproducción de vídeo grabado                 | Para ver el vídeo grabado aquí.  |
| Controles de grabación                        | Para controlar el vídeo en reproducción desde aquí (en el sentido de las agujas del reloj): Reproducir / Parar / Pausar / Segundo anterior / Minuto anterior / Minuto siguiente / Segundo siguiente / Aumentar/Reducir velocidad / Ampliar/Reducir zoom. |
| Datos de la cámara                            | Aquí se muestra la fecha y hora de la grabación, la velocidad de reproducción y el estado actual de reproducción.  |
| Activar zoom digital                          | Se activa en cada cámara.  |
| Silenciar y Barra de deslizamiento de volumen | El botón de silencio se utiliza para silenciar el sonido del vídeo grabado y la barra de deslizamiento para ajustar el volumen.  |
| Configuración                                 | Para configurar parámetros generales.  |
| Instantánea                                   | Para tomar una instantánea del vídeo grabado.  |
| Reproducción sincrónica                       | Se sincronizan cuatro canales de vídeo para que se reproduzcan al mismo tiempo.  |
| Ver como 1x1                                  | Para ver una pantalla cada vez.  |
| Ver como 2x2                                  | Para ver cuatro cámaras a la vez.  |
| Tamaño real                                   | El icono inferior permite ver las cámaras en tamaño real.  |
| Pantalla completa                             | Para ver una transmisión de vídeo en directo de cualquier cámara en pantalla completa; pulse la tecla Esc para volver a la interfaz de usuario.  |
| Abrir grabación                               | Para abrir la información del vídeo grabado.   |

## My Surveillance: Reproducción

En la pantalla de reproducción es donde se ven las grabaciones de las cámaras.

Utilice este botón para abrir una grabación de vídeo. Consulte la página siguiente para obtener más información.

Estos iconos permiten cambiar la vista de la cámara para ver una sola cámara o hasta 4 cámaras en red. Los dos iconos inferior permiten mostrar el tamaño real de la imagen y ponerla a pantalla completa en el monitor. En modo de pantalla completa, pulse la tecla Esc para volver a la interfaz de usuario.

El botón de parámetros le llevará a la pantalla de configuración anteriormente descrita, donde podrá ajustar los parámetros de visualización y captura de imagen. El botón de instantánea se utiliza para tomar una instantánea del fotograma actual de la cámara seleccionada.

El botón de silencio se utiliza para silenciar el sonido de la cámara y la barra de deslizamiento para ajustar el volumen.

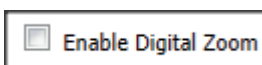

Activa el zoom digital en la cámara seleccionada.

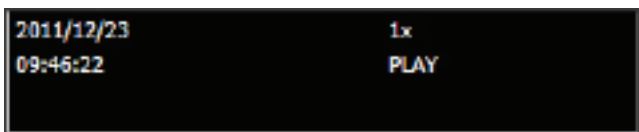

Los controles de reproducción se utilizan para reproducir, parar, pausar u omitir grabaciones de vídeo. También puede ajustar la velocidad de reproducción y el nivel de zoom.

Aquí se muestra la fecha y hora de la grabación, la velocidad de reproducción y el estado actual de reproducción.

## My Surveillance: Información de grabación

Al hacer clic en el botón Open Recording (Abrir grabación) en la pantalla de reproducción, aparece esta pantalla. Aquí podrá ver todas las grabaciones que se hayan realizado con las cámaras conectadas.

Según su configuración, podrá ver un calendario en formato mes o una lista de grabaciones por fecha en la parte superior izquierda de la pantalla. Seleccione una grabación de este calendario o lista. En la vista de calendario, los días resaltados en verde son aquellos en que se hicieron grabaciones.

En la vista de calendario, al hacer clic en el icono  seleccionará la fecha actual. De este modo podrá ir pasando los meses del calendario y volver rápidamente a la fecha actual.

El menú desplegable Playback List (Lista de reproducción) ofrece varias opciones:

**Current Recording (Grabación actual):** Esta opción muestra los vídeos de cámaras grabados por el módulo Surveillance Center (Centro de Vigilancia).

**Current Recording (Grabaciones históricas):** Esta opción muestra las grabaciones de cámaras de las que el usuario haya hecho copia de seguridad. El número de entradas dependerá de cuántas grabaciones hayan sido objeto de copia de seguridad.

La sección Date Time Period (Período de tiempo) permite determinar a qué intervalo de tiempo pertenecerán las grabaciones mostradas.

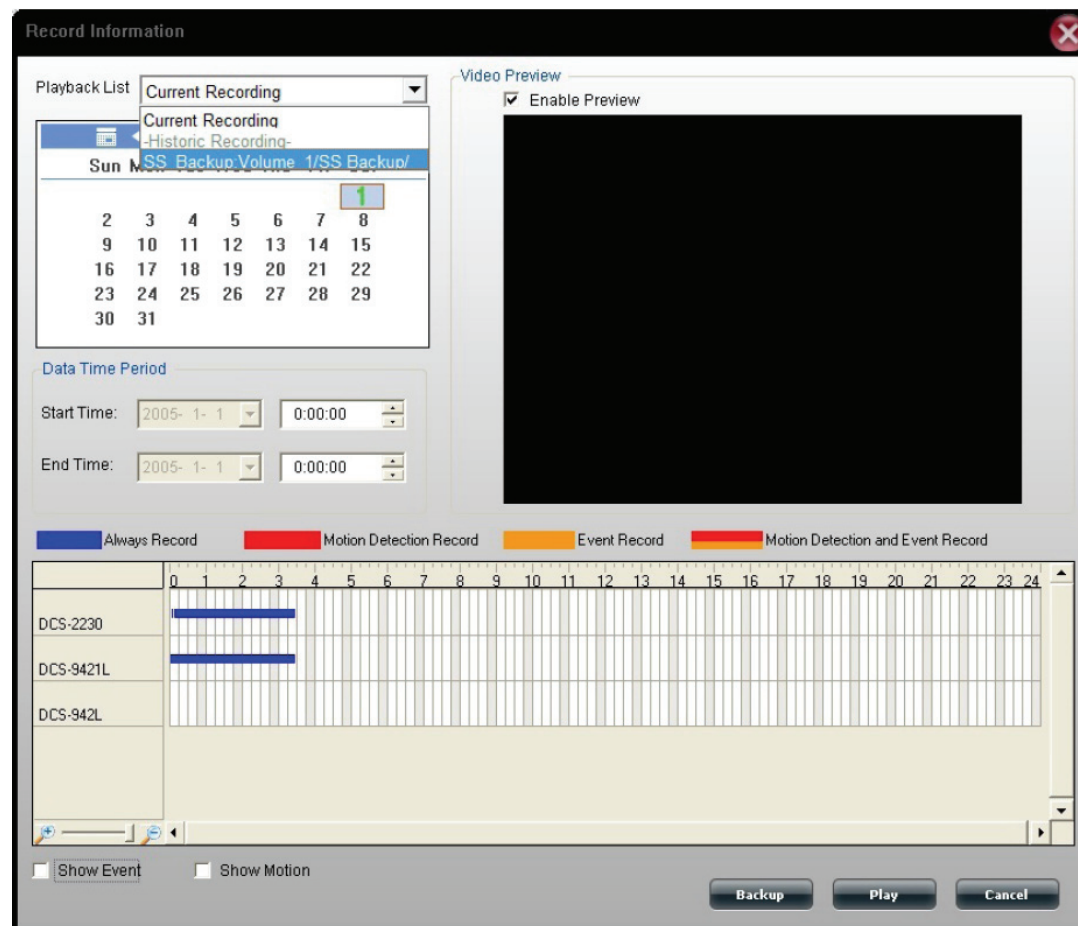

La línea de tiempo que aparece en la parte inferior de la ventana muestra el día seleccionado y presenta los distintos tipos de grabaciones y los momentos en que se realizaron. Un código de colores diferencia entre tipos de grabaciones. Podrá reproducir cualquiera de estas grabaciones con solo hacer clic en el punto de la línea de tiempo que desee. Utilice las dos casillas de la parte inferior de la ventana para alternar entre mostrar eventos y detección de movimiento en el gráfico.

Haga clic en el botón Backup (Copia de seguridad) en la parte inferior de la ventana para ir a la pantalla Backup Setup (Configuración de la copia de seguridad) descrita en la página 15, donde podrá hacer una copia de seguridad de la grabación seleccionada.

Haga clic en el botón Play (Reproducir) en la parte inferior de la ventana para reproducir la grabación seleccionada en la pantalla de reproducción principal.

**Nota:** Puede hacer copia de seguridad o reproducir hasta 4 grabaciones seleccionadas al mismo tiempo.

## My Surveillance: Configuración

Nota: Ver descripciones más adelante en este manual.

## My Surveillance: Configuración - Configuración de cámaras

Después de hacer clic en Setup (Configuración), la primera pantalla que aparece es Camera Setup (Configuración de cámaras). En el lado izquierdo están los submenús, mientras que en el derecho están las opciones configurables. Camera Setup (Configuración de cámaras) se divide en cuatro secciones. Wizard (Asistente), Camera List (Lista de cámaras), Camera Search (Búsqueda de cámaras) y Auto Install (Instalación automática). Veamos primero la sección Wizard (Asistente).

My Surveillance System Time : 2012-11-28 15:04:12

### CAMERA SETUP

**Wizard**

Add a camera with wizard.

[Run Wizard](#)

**Camera List**

| index                   | name     | address | port | vendor | model | delete |
|-------------------------|----------|---------|------|--------|-------|--------|
| <input type="radio"/> 1 | --none-- |         | 80   | none   | none  |        |
| <input type="radio"/> 2 | --none-- |         | 80   | none   | none  |        |
| <input type="radio"/> 3 | --none-- |         | 80   | none   | none  |        |
| <input type="radio"/> 4 | --none-- |         | 80   | none   | none  |        |

[Save Settings](#) [Don't Save Settings](#)

**Camera Search**

[Search](#)

| Select | IP Addr | Vendor | Model | MAC |
|--------|---------|--------|-------|-----|
|--------|---------|--------|-------|-----|

**Auto Install**

☐ Enable Auto Install

[Save Settings](#) [Don't Save Settings](#)

Activat Go to PC

Haga clic en Run Wizard (Ejecutar asistente).

Aparecerá la pantalla de introducción del Asistente de configuración de cámaras.

Haga clic en Next (Siguiente) para continuar.

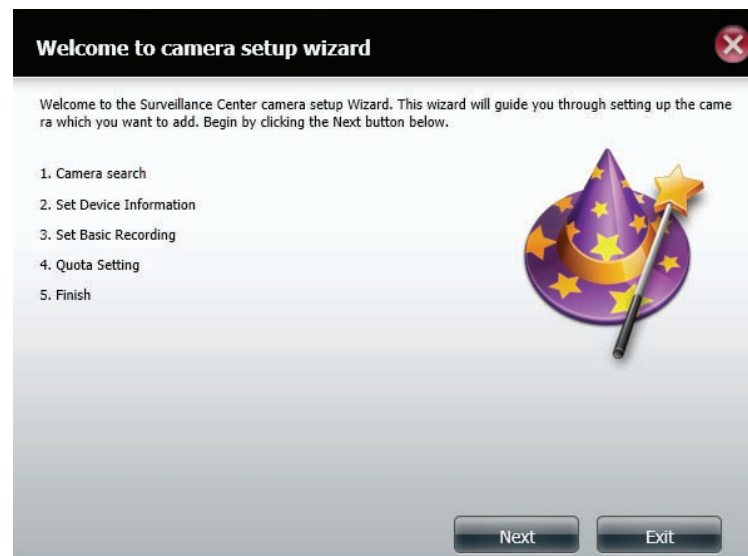

El Asistente buscará su cámara. Asegúrese de que la cámara está conectada al router o que este tiene activado el DHCP para detectar la cámara.

Puede omitir este proceso con el botón Skip. Sin embargo, una vez hecho esto, no podrá detectar la cámara.

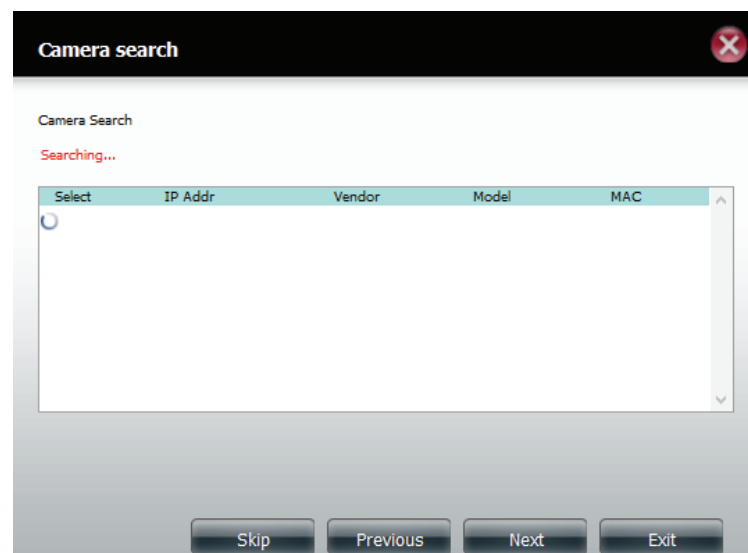

La próxima pantalla aparecerá en blanco si el Asistente no ha podido encontrar la cámara.

Device information

Name

Address

port

Username

Password

Vendor

Video Format

Model

admin

D-Link

MJPEG

--none--

Clear

Test Camera

Previous

Next

Exit

Si ha configurado la cámara correctamente, el asistente debería haber detectado la cámara. Entonces aparecerá la cámara en el recuadro Search (Buscar).

Camera search

Camera Search

Search complete

| Select                | IP Addr       | Vendor | Model    | MAC               |
|-----------------------|---------------|--------|----------|-------------------|
| <input type="radio"/> | 192.168.0.101 | D-Link | DCS-930L | 00-FF-FF-09-30-02 |

Skip

Previous

Next

Exit

Seleccione la cámara y haga clic en Next (Siguiente).

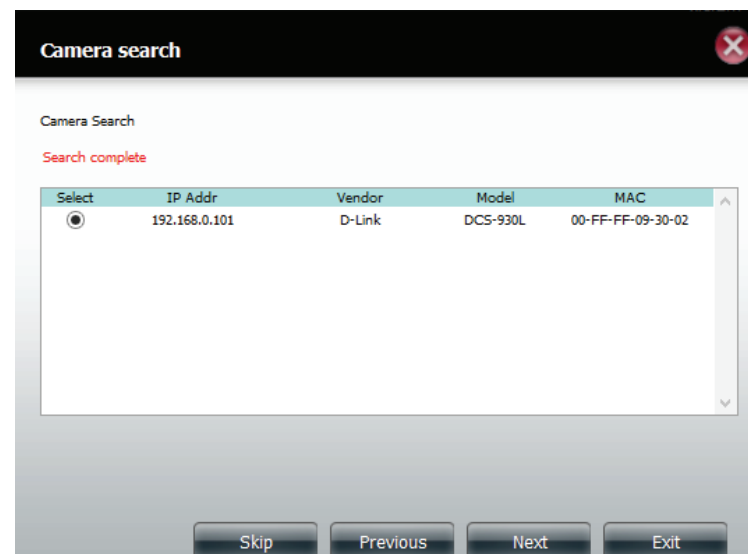

Como se ha indicado anteriormente, si no ha configurado su cámara en la red, el Asistente no podrá detectar la cámara IP. Sin embargo, si lo ha hecho, en la ventana Device Information aparecerá automáticamente la información de su dispositivo.

Haga clic en el botón Test Camera (Probar cámara) para ver la transmisión de vídeo de la cámara conectada.

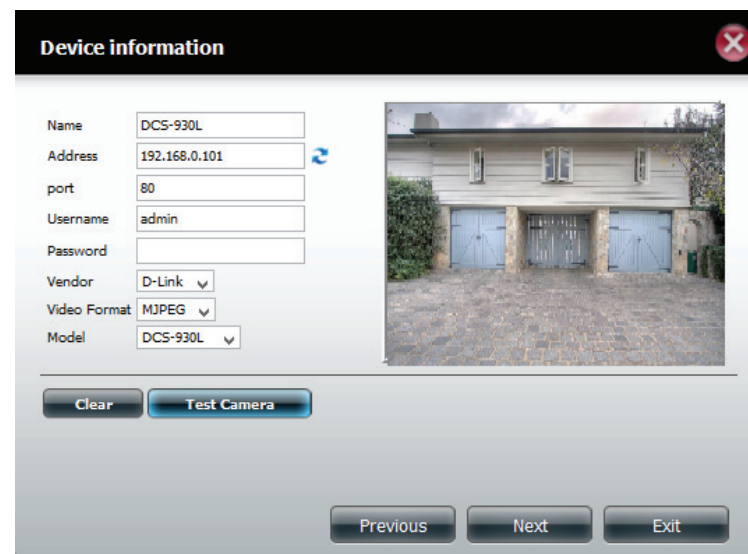

En Basic Recording (Grabación básica), seleccione el método de grabación. En este ejemplo, hemos elegido Record By Schedule (Grabación programada). Utilice el ratón para arrastrar y soltar sobre el área seleccionada para grabar. El área grabada quedará resaltada en azul. Haga clic en Motion Detection Record (Grabación por detección de movimiento) si lo desea.

Haga clic en Next (Siguiente) para continuar.

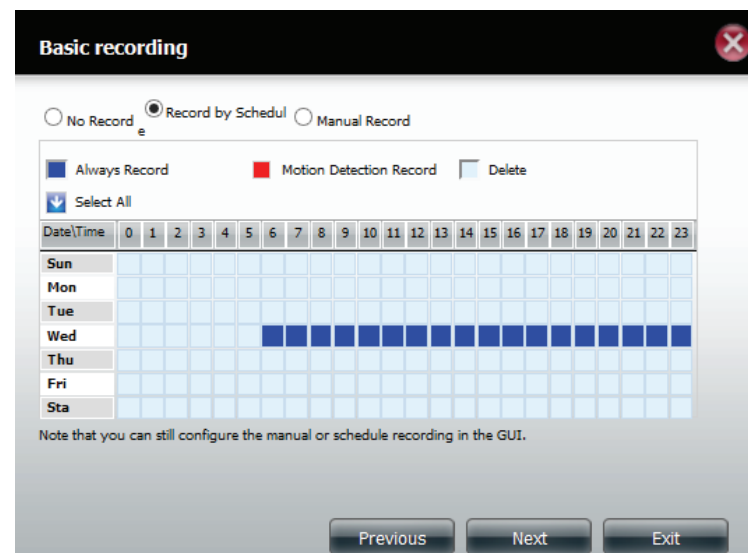

Cumplimente la pantalla Quota Information (Información de cuota).

De forma predeterminada, el NAS conservará los 7 últimos días de grabaciones e irá sobrescribiendo automáticamente.

Marque la casilla Automatic Overwrite (Sobrescritura automática) para sustituir el vídeo grabado más antiguo por el vídeo más reciente si alcanza el límite de cuota establecido o si el disco está lleno.

Cumplimente el campo Quota para seleccionar la cuota de espacio disponible en disco.

Marque la casilla Keep the File within (Mantener el archivo en) para establecer la duración de la grabación. Haga clic en el botón Estimate Required Space (Estimar espacio necesario) para ver de cuánto espacio dispone.

Haga clic en Finish para finalizar el Asistente.

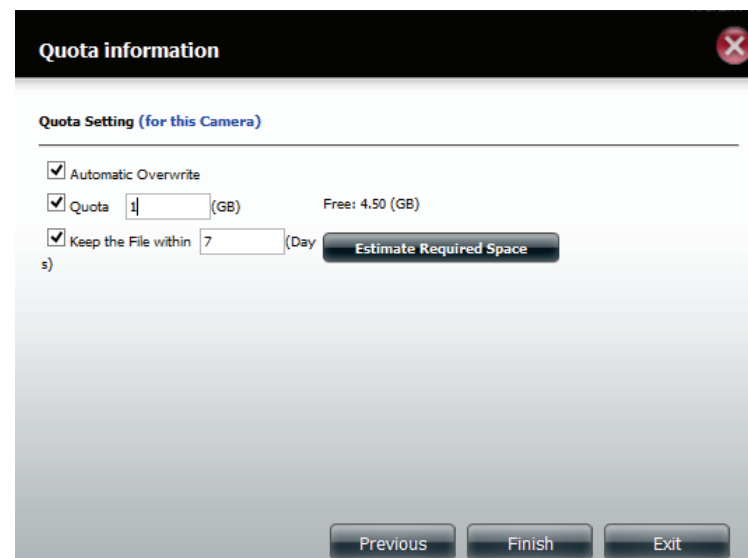

Ahora verá su cámara configurada en la sección Camera List (Lista de cámaras).

Si desea modificar los parámetros de una cámara, selecciónela en la lista de cámaras. La cámara aparecerá en el espacio elegido en la sección anterior y podrá ajustar algunos parámetros. Podrá modificar los campos Name, IP Address y Port (Nombre, Dirección IP y Puerto), si son incorrectos. También podrá utilizar el botón Auto Detection (Detección automática) para detectar el puerto donde esté operativa la cámara y los formatos de vídeo admitidos. Introduzca el nombre de usuario y la contraseña de la cámara, en su caso. Seleccione el formato de vídeo deseado en el campo Video Format (según la cámara). Por último, confirme si los datos de los campos Vendor (Proveedor) y Model (Modelo) son correctos para la cámara elegida.

Haga clic en Modify (Modificar) para confirmar los cambios.

## Sección 4 - Configuración

Haga clic en Save Settings (Guardar parámetros) para continuar.

Haga clic en Yes (Sí) para salir.

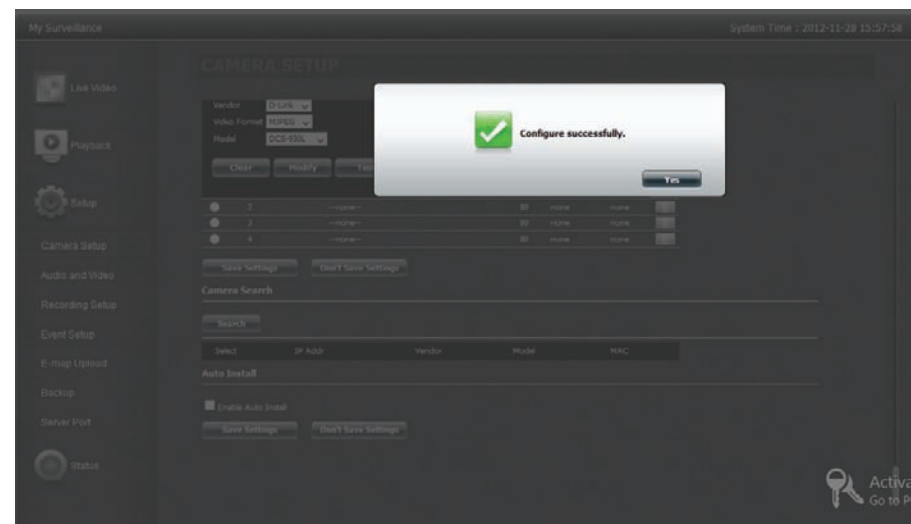

También puede eliminar la cámara de la lista.

Seleccione una cámara de la lista y haga clic en el icono del cubo de basura. Aparecerá un mensaje emergente.

Haga clic en Yes (Sí) para eliminar la cámara de la lista.

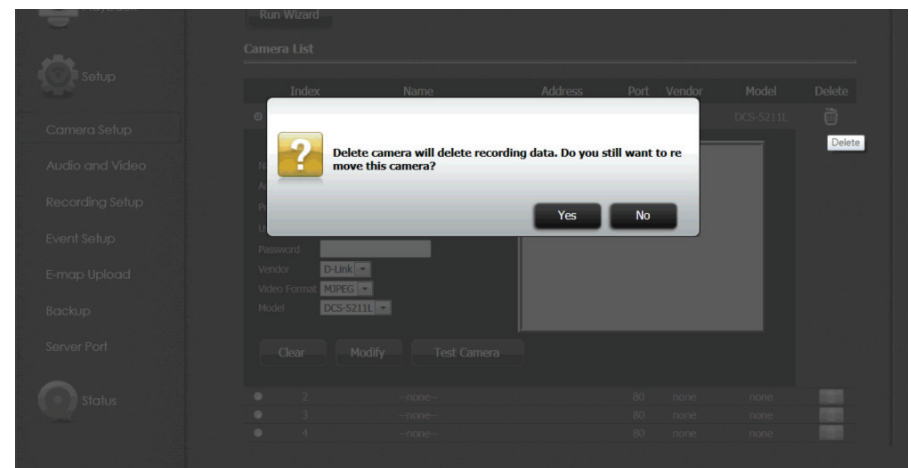

Aparecerá un mensaje emergente para confirmar los cambios. Haga clic en Yes (Sí) para salir.

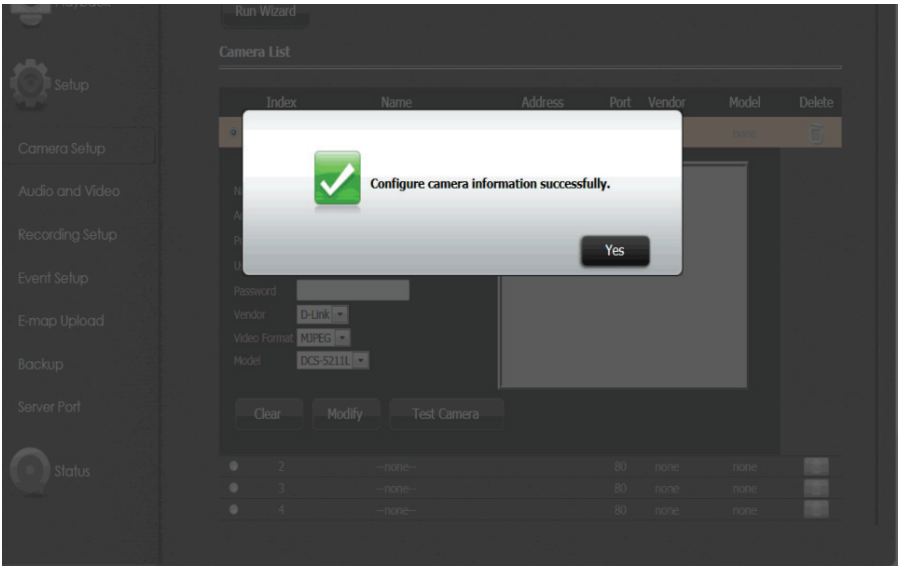

# My Surveillance: Buscar y agregar cámara

Haga clic en el botón Search para buscar todas las cámaras disponibles en la red LAN.

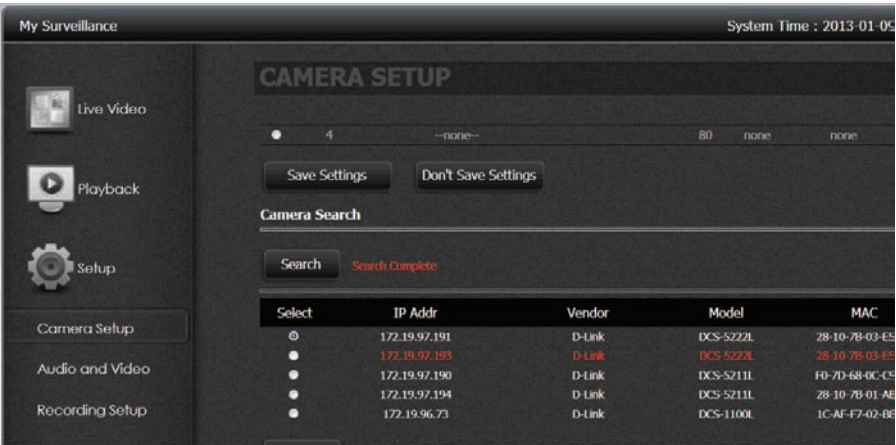

Seleccione una cámara y haga clic en Add To (Agregar) para agregarla a la lista (Camera2).

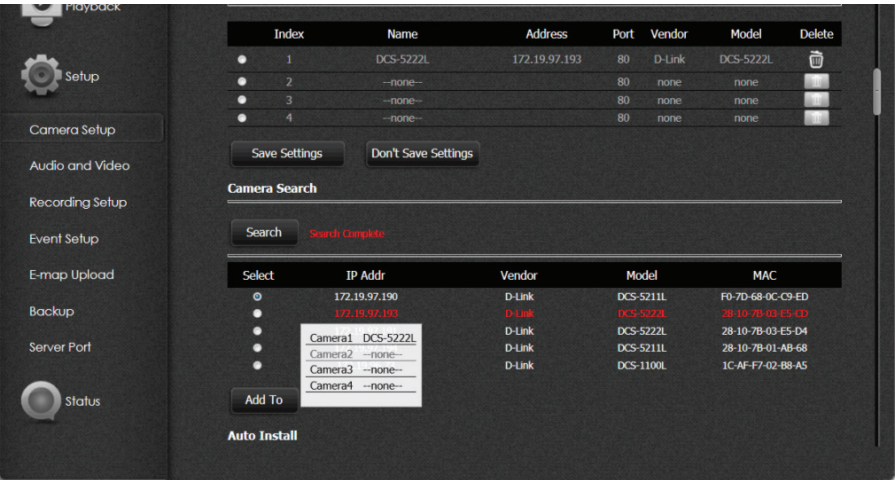

Haga clic en el botón Test Camera (Probar cámara) para ver la transmisión de vídeo de la cámara conectada.

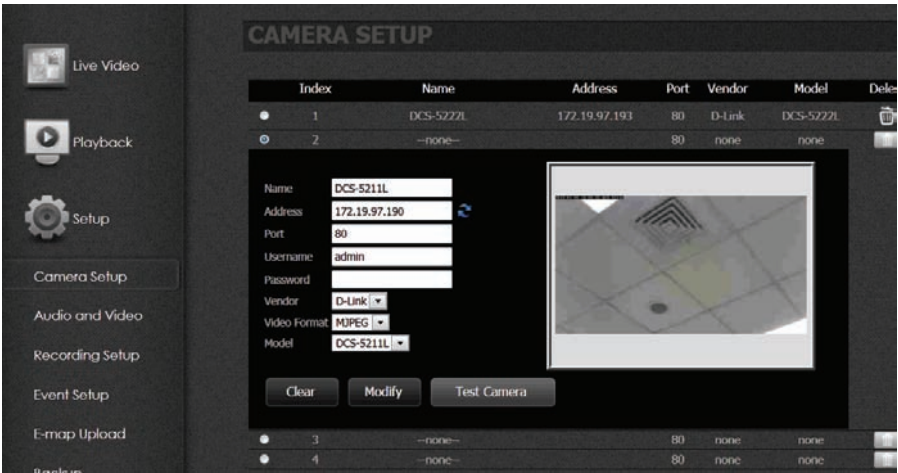

Haga clic en Modify (Modificar) para agregar la cámara a la sección Camera List (Lista de cámaras) y después haga clic en Save Settings (Guardar parámetros) para continuar.

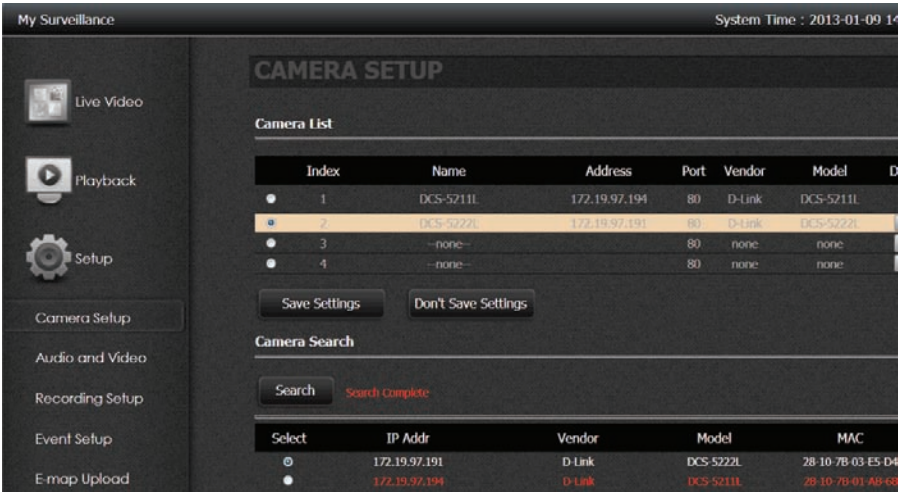

Aparecerá un mensaje emergente para confirmar los cambios. Haga clic en Yes (Sí) para salir.

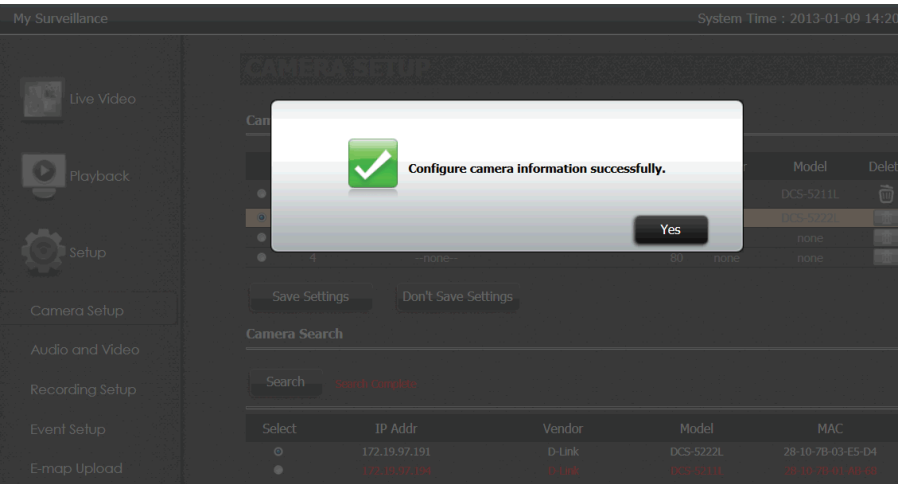

En Auto Install (Instalación automática), haga clic en Enable Auto Install (Activar instalación automática) para detectar otras cámaras IP la próxima vez que entre en la página de vídeo en directo.

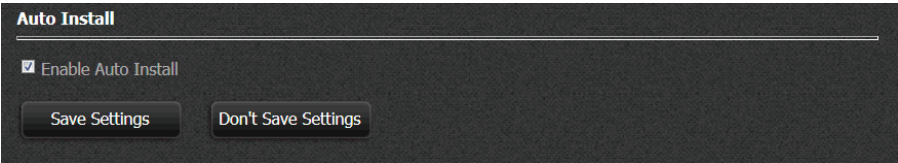

## My Surveillance: Configuración - Audio y Vídeo

En la pantalla Audio and Video se configuran todos los parámetros de audio y vídeo de cada cámara. Veamos la configuración de una sola cámara.

Haga clic en Audio y vídeo. Aquí podrá ver todos los parámetros de audio y vídeo de la cámara.

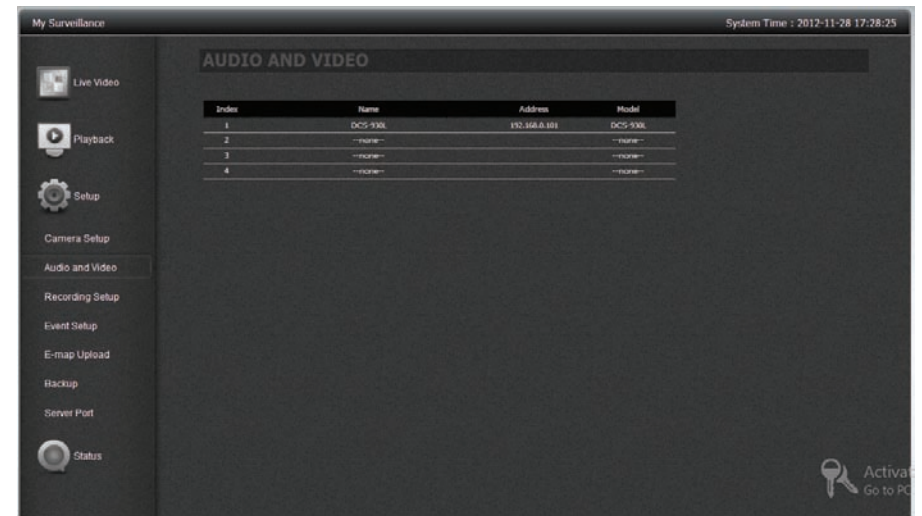

Haga clic en el dispositivo para ver las opciones de configuración.

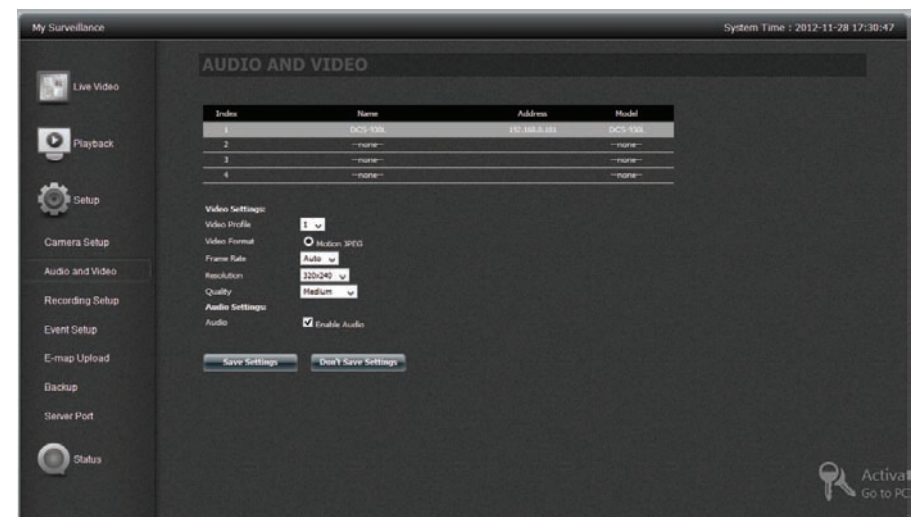

**Video Profile (Perfil de vídeo):** Seleccione un perfil para utilizar o editar.

**Video Format (Formato de vídeo):** Elija el formato de vídeo que desea utilizar en sus grabaciones. Cada formato tiene diferentes características de tamaño y calidad.

**Frecuencia de imagen:** Este es el número de fotogramas por segundo que se graban. A mayor número de fotogramas por segundo, mayor calidad de vídeo y mayor tamaño de archivo.

**Resolution (Resolución):** La resolución es el número de píxeles que incluirá el vídeo. Varía según la calidad de vídeo de la cámara.

**Calidad:** Elija entre las opciones Very Low (Muy baja), Low (Baja), Medium (Media), High (Alta) y Very High (Muy alta). Al seleccionar una calidad fija obtendrá este parámetro que le servirá de orientación aproximada para determinar la calidad de la salida de vídeo.

**Bitrate (Tasa de bits):** Este es el número de kilobits por segundo de vídeo grabado. A mayor tasa de bits, mayor tamaño del archivo.

**Audio Settings (Parámetros de audio):** Marque la casilla para activar Audio.

Haga clic en Save Settings (Guardar parámetros) para continuar.

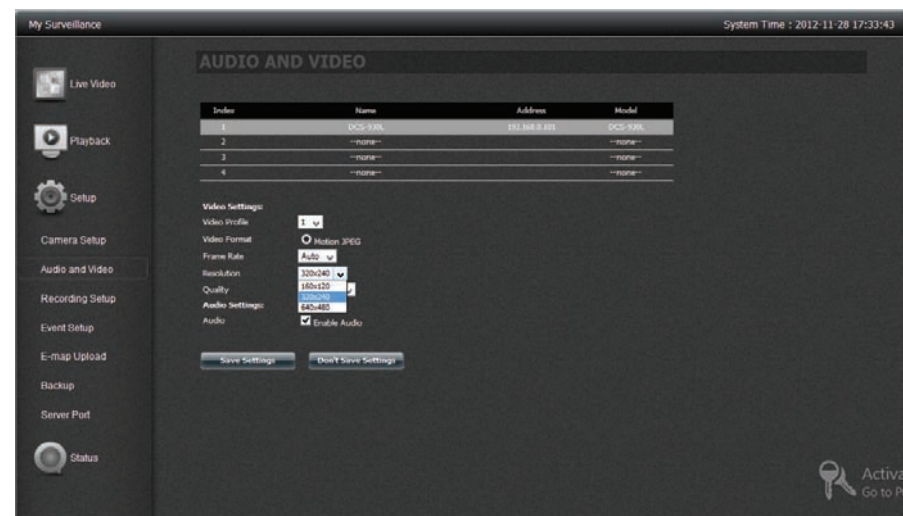
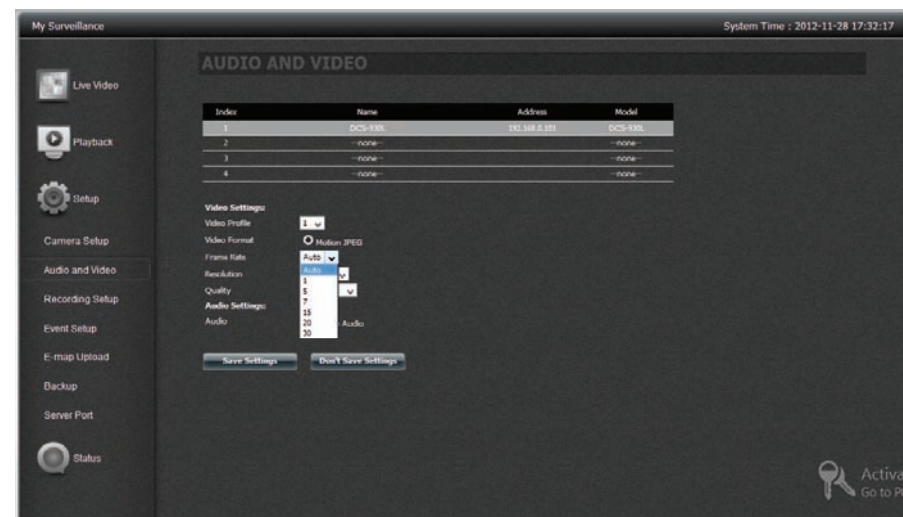

# My Surveillance: Configuración - Configuración de la grabación

La pantalla Recording Setup (Configuración de la grabación) presenta opciones para cada cámara. Incluye los parámetros Quota Setting (Establecer cuota), Event Record (Registrar eventos) y Recording mode (Modo de grabación).

My Surveillance

System Time : 2013-01-09 16:44:31

Live Video

Playback

Setup

Camera Setup

Audio and Video

Recording Setup

Event Setup

E-map Upload

Backup

RECORDING SETUP

| Index | Name        | Address       | Used/Quota            | Motion Detection          | Copy |
|-------|-------------|---------------|-----------------------|---------------------------|------|
| 1     | DCS-5211L   | 172.19.97.190 | 2.09 / Unlimited (GB) | <a href="#">Go to Web</a> |      |
| 2     | DCS-5222L   | 172.19.97.193 | 1.33 / Unlimited (GB) | <a href="#">Go to Web</a> |      |
| 3     | DCS-5222L_1 | 172.19.97.191 | 1.69 / Unlimited (GB) | <a href="#">Go to Web</a> |      |
| 4     | DCS-5211L_1 | 172.19.97.194 | 1.46 / Unlimited (GB) | <a href="#">Go to Web</a> |      |

Haga doble clic en la cámara para ver las opciones de configuración.

Live Video

Playback

Setup

Camera Setup

Audio and Video

Recording Setup

Event Setup

E-map Upload

Backup

Server Port

Status

RECORDING SETUP

| Index | Name        | Address       | Used/Quota            | Motion Detection | Copy |
|-------|-------------|---------------|-----------------------|------------------|------|
| 1     | DCS-5211L   | 172.19.97.190 | 2.09 / Unlimited (GB) | Go to Web        |      |
| 2     | DCS-5222L   | 172.19.97.193 | 1.33 / Unlimited (GB) | Go to Web        |      |
| 3     | DCS-5222L_1 | 172.19.97.191 | 1.69 / Unlimited (GB) | Go to Web        |      |
| 4     | DCS-5211L_1 | 172.19.97.194 | 1.46 / Unlimited (GB) | Go to Web        |      |

Quota Setting (for this Camera):

☒ Automatic Overwrite

☐ Quota  (GB) Free: 904.59 (GB)

☒ Keep the File within  (Days) 

Estimate Required Space

Event Record:

Pre-Record  Sec. (1~180) Post-Record  Sec. (1~180)

Recording Mode:

☐ No Record ☐ Record by Schedule ☒ Manual Record

☐ Always Record

☐ Motion Detection and Event Record

☐ Motion Detection Record

☐ Delete

☐ Event Record

☒ Select All

0

1

2

3

4

5

6

7

8

9

10

11

12

13

14

15

16

17

18

19

20

21

22

23

| COMPONENTE  | DESCRIPCIÓN   |
|---|---|
| Detección de movimiento                                 | Si utiliza el modo Record by Schedule (Grabación programada) con la función Motion Detection (Detección de movimiento), primero debe hacer clic en el enlace Go to Web (Ir a la web) e iniciar sesión en la interfaz web de la cámara y activar la función de detección de movimiento de esa cámara. Consulte el manual de la cámara para más información sobre la activación de la detección de movimiento.                            |
| Copiar  | Copie la configuración de grabación de la cámara en otras cámaras similares.  |
| Parámetros de cuota                                     | Configurable por cámara.  |
| Sobrescritura automática                                | Marque esta casilla si desea sustituir el vídeo grabado más antiguo por el vídeo más reciente si alcanza el límite de cuota establecido o si el disco está lleno.   |
| Cuota   | Marque esta casilla para establecer cuánto espacio de almacenamiento desea asignar a cada cámara. A su lado, el NAS indica el espacio libre restante en el disco.   |
| Mantener el archivo durante                             | Indica cuánto tiempo se conservarán los archivos de vídeo grabados por la cámara antes de que se sobrescriban.  |
| Calcular espacio necesario                              | Haga clic en este botón para saber cuánto espacio de disco hace falta cada día.   |
| Grabación por evento: Pregrabar                         | Esta opción registra datos, en la grabación por eventos, antes de que se active el evento, en un intervalo de 1 a 180 segundos.   |
| Grabación por evento: Post Record (Grabación posterior) | Esta opción registra datos, en la grabación por eventos, después de que se active el evento, en un intervalo de 1 a 180 segundos.   |
| Record Mode (Modo de grabación)                         | No Record: no se graba nada.  |
| Record Mode (Modo de grabación)                         | Record by Schedule (Grabación programada): arrastrar y soltar sobre el mapa semanal. <ul style="list-style-type: none"> <li>Always Record significa que la cámara siempre grabará en el período especificado.</li> <li>Motion Detection Record significa que la grabación comenzará cuando la cámara detecte movimiento.</li> <li>Event Record significa que la grabación comenzará cuando se active un evento en la cámara.</li> </ul> |
| Record Mode (Modo de grabación)                         | Manual Record significa que es preciso hacer clic en el botón de grabación para que la cámara comience a grabar.  |

Detección de movimiento y copia.

Véase un ejemplo de la página de configuración de la detección de movimiento de una cámara.

| RECORDING SETUP |             |               |                       |                           |      |
|-----------------|-------------|---------------|-----------------------|---------------------------|------|
| Index           | Name        | Address       | Used/Quota            | Motion Detection          | Copy |
| 1               | DCS-5211L   | 172.19.97.190 | 1.86 / Unlimited (GB) | <a href="#">Go to Web</a> |      |
| 2               | DCS-5222L   | 172.19.97.193 | 1.18 / Unlimited (GB) | <a href="#">Go to Web</a> | Copy |
| 3               | DCS-5222L_1 | 172.19.97.191 | 1.49 / Unlimited (GB) | <a href="#">Go to Web</a> |      |
| 4               | DCS-5211L_1 | 172.19.97.194 | 1.30 / Unlimited (GB) | <a href="#">Go to Web</a> |      |

MOTION DETECTION

This section will allow you to enable or disable motion detection function, draw or erase motion area, as well as configure the sensitivity setting of your camera to detect movement. You must select the checkbox of 'Enable Video Motion' to turn on the feature.

Save Settings

Don't Save Settings

LIVE VIDEO

☒ Enable PIR

☒ Enable Video Motion

Sensitivity

900~100%

Drawing Mode

☒ Draw motion area

☐ Erase motion area

Clear

Haga clic en el botón Copy para copiar la configuración de la grabación de la cámara en otras cámaras parecidas. Haga clic en Save (Guardar) para continuar.

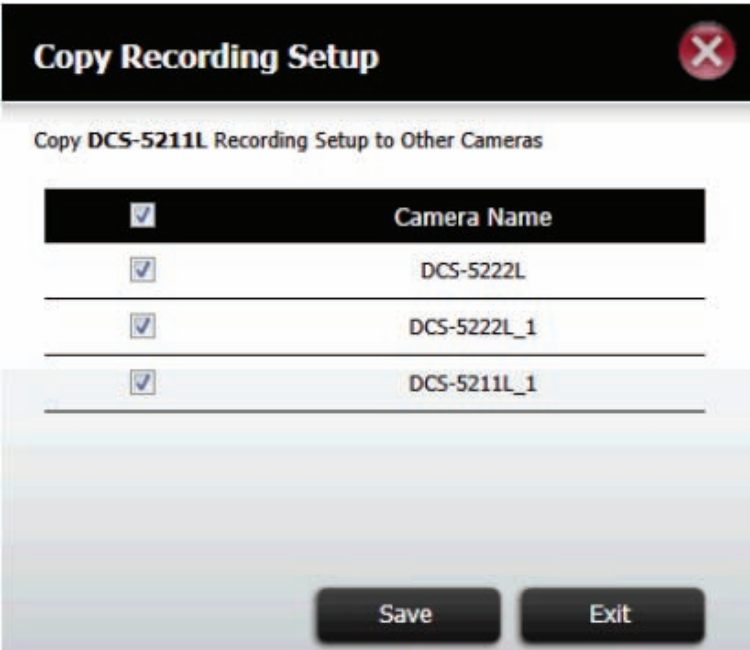

Haga clic en Sí para continuar.

## Sección 4 - Configuración

En Recording Mode, seleccione el modo de grabación.

Grabar por programa

Haga clic en el recuadro azul para establecer el modo de grabación normal.

Record Mode:

☐ No Record ☐ Record by Schedule ☒ Manual Record

☒ Always Record ☐ Motion Detection Record ☐ Delete

| Date\Time | 0 | 1 | 2 | 3 | 4 | 5 | 6 | 7 | 8 | 9 | 10 | 11 | 12 | 13 | 14 | 15 | 16 | 17 | 18 | 19 | 20 | 21 | 22 | 23 |
|-----------|---|---|---|---|---|---|---|---|---|---|----|----|----|----|----|----|----|----|----|----|----|----|----|----|
| Sun       |   |   |   |   |   |   |   |   |   |   |    |    |    |    |    |    |    |    |    |    |    |    |    |    |
| Mon       |   |   |   |   |   |   |   |   |   |   |    |    |    |    |    |    |    |    |    |    |    |    |    |    |
| Tue       |   |   |   |   |   |   |   |   |   |   |    |    |    |    |    |    |    |    |    |    |    |    |    |    |
| Wed       |   |   |   |   |   |   |   |   |   |   |    |    |    |    |    |    |    |    |    |    |    |    |    |    |
| Thu       |   |   |   |   |   |   |   |   |   |   |    |    |    |    |    |    |    |    |    |    |    |    |    |    |
| Fri       |   |   |   |   |   |   |   |   |   |   |    |    |    |    |    |    |    |    |    |    |    |    |    |    |
| Sta       |   |   |   |   |   |   |   |   |   |   |    |    |    |    |    |    |    |    |    |    |    |    |    |    |

Arrastre el ratón sobre el intervalo de tiempo que desea establecer para grabar. Los intervalos seleccionados se volverán de color azul para indicar la duración de la grabación.

Haga clic en Save Settings(Guardar parámetros) para finalizar.

Record Mode:

☐ No Record ☒ Record by Schedule ☐ Manual Record

☒ Always Record ☐ Motion Detection Record ☐ Delete

| Date\Time | 0 | 1 | 2 | 3 | 4 | 5 | 6 | 7 | 8 | 9 | 10 | 11 | 12 | 13 | 14 | 15 | 16 | 17 | 18 | 19 | 20 | 21 | 22 | 23 |
|-----------|---|---|---|---|---|---|---|---|---|---|----|----|----|----|----|----|----|----|----|----|----|----|----|----|
| Sun       |   |   |   |   |   |   |   |   |   |   |    |    |    |    |    |    |    |    |    |    |    |    |    |    |
| Mon       |   |   |   |   |   |   |   |   |   |   |    |    |    |    |    |    |    |    |    |    |    |    |    |    |
| Tue       |   |   |   |   |   |   |   |   |   |   |    |    |    |    |    |    |    |    |    |    |    |    |    |    |
| Wed       |   |   |   |   |   |   |   |   |   |   |    |    |    |    |    |    |    |    |    |    |    |    |    |    |
| Thu       |   |   |   |   |   |   |   |   |   |   |    |    |    |    |    |    |    |    |    |    |    |    |    |    |
| Fri       |   |   |   |   |   |   |   |   |   |   |    |    |    |    |    |    |    |    |    |    |    |    |    |    |
| Sta       |   |   |   |   |   |   |   |   |   |   |    |    |    |    |    |    |    |    |    |    |    |    |    |    |

Para grabar por detección de movimiento, haga clic en el recuadro rojo.

Record Mode:

☐ No Record ☐ Record by Schedule ☐ Manual Record

☐ Always Record ☒ Motion Detection Record ☐ Delete

| Date\Time | 0 | 1 | 2 | 3 | 4 | 5 | 6 | 7 | 8 | 9 | 10 | 11 | 12 | 13 | 14 | 15 | 16 | 17 | 18 | 19 | 20 | 21 | 22 | 23 |
|-----------|---|---|---|---|---|---|---|---|---|---|----|----|----|----|----|----|----|----|----|----|----|----|----|----|
| Sun       |   |   |   |   |   |   |   |   |   |   |    |    |    |    |    |    |    |    |    |    |    |    |    |    |
| Mon       |   |   |   |   |   |   |   |   |   |   |    |    |    |    |    |    |    |    |    |    |    |    |    |    |
| Tue       |   |   |   |   |   |   |   |   |   |   |    |    |    |    |    |    |    |    |    |    |    |    |    |    |
| Wed       |   |   |   |   |   |   |   |   |   |   |    |    |    |    |    |    |    |    |    |    |    |    |    |    |
| Thu       |   |   |   |   |   |   |   |   |   |   |    |    |    |    |    |    |    |    |    |    |    |    |    |    |
| Fri       |   |   |   |   |   |   |   |   |   |   |    |    |    |    |    |    |    |    |    |    |    |    |    |    |
| Sat       |   |   |   |   |   |   |   |   |   |   |    |    |    |    |    |    |    |    |    |    |    |    |    |    |

Arrastre el ratón sobre el intervalo de tiempo que desea establecer para grabar. Los intervalos seleccionados se volverán de color rojo para indicar la duración de la grabación.

Haga clic en Save Settings(Guardar parámetros) para finalizar.

Record Mode:

☐ No Record ☐ Record by Schedule ☐ Manual Record

☐ Always Record ☒ Motion Detection Record ☐ Delete

| Date\Time | 0 | 1 | 2 | 3 | 4 | 5 | 6 | 7 | 8 | 9 | 10 | 11 | 12 | 13 | 14 | 15 | 16 | 17 | 18 | 19 | 20 | 21 | 22 | 23 |
|-----------|---|---|---|---|---|---|---|---|---|---|----|----|----|----|----|----|----|----|----|----|----|----|----|----|
| Sun       |   |   |   |   |   |   |   |   |   |   |    |    |    |    |    |    |    |    |    |    |    |    |    |    |
| Mon       |   |   |   |   |   |   |   |   |   |   |    |    |    |    |    |    |    |    |    |    |    |    |    |    |
| Tue       |   |   |   |   |   |   |   |   |   |   |    |    |    |    |    |    |    |    |    |    |    |    |    |    |
| Wed       |   |   |   |   |   |   |   |   |   |   |    |    |    |    |    |    |    |    |    |    |    |    |    |    |
| Thu       |   |   |   |   |   |   |   |   |   |   |    |    |    |    |    |    |    |    |    |    |    |    |    |    |
| Fri       |   |   |   |   |   |   |   |   |   |   |    |    |    |    |    |    |    |    |    |    |    |    |    |    |
| Sat       |   |   |   |   |   |   |   |   |   |   |    |    |    |    |    |    |    |    |    |    |    |    |    |    |

## Sección 4 - Configuración

Para eliminar intervalos grabados, haga clic en el recuadro Delete (Eliminar), de color azul claro.

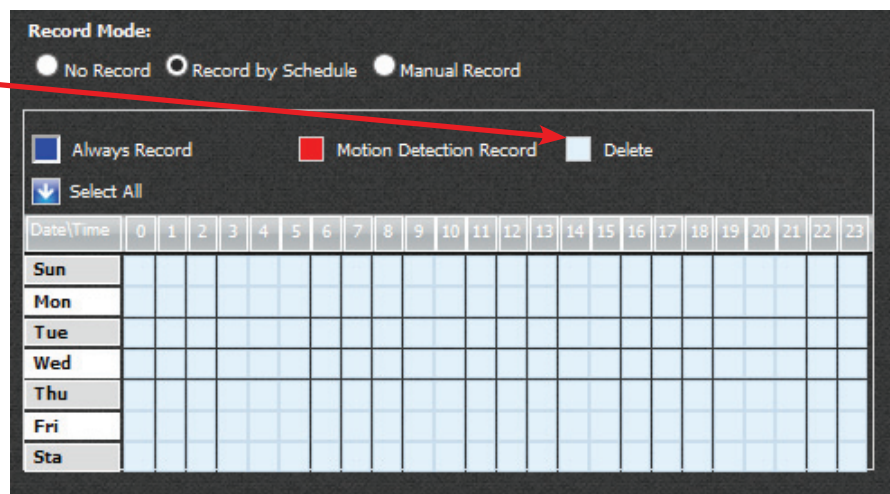

Arrastre el ratón sobre el intervalo de tiempo que desea eliminar. Los intervalos seleccionados se volverán de color rojo para indicar la duración de la grabación.

Haga clic en Save Settings(Guardar parámetros) para finalizar.

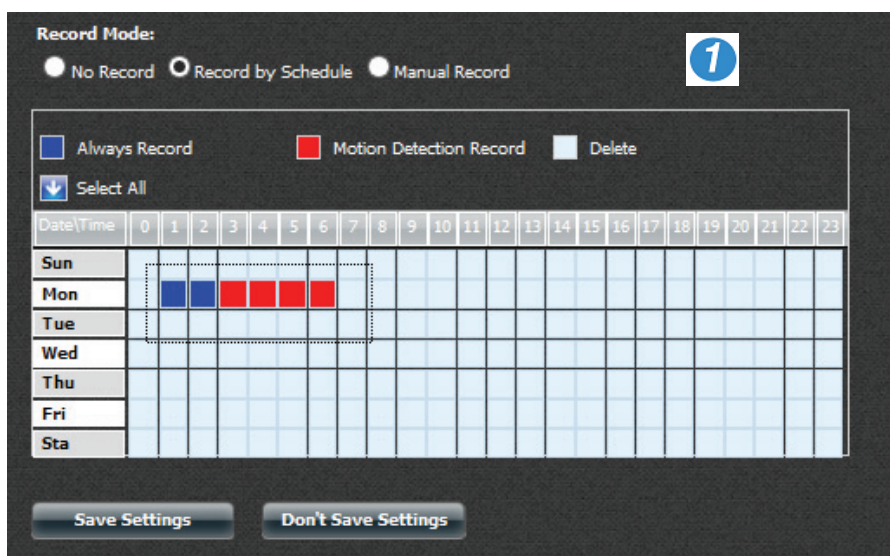
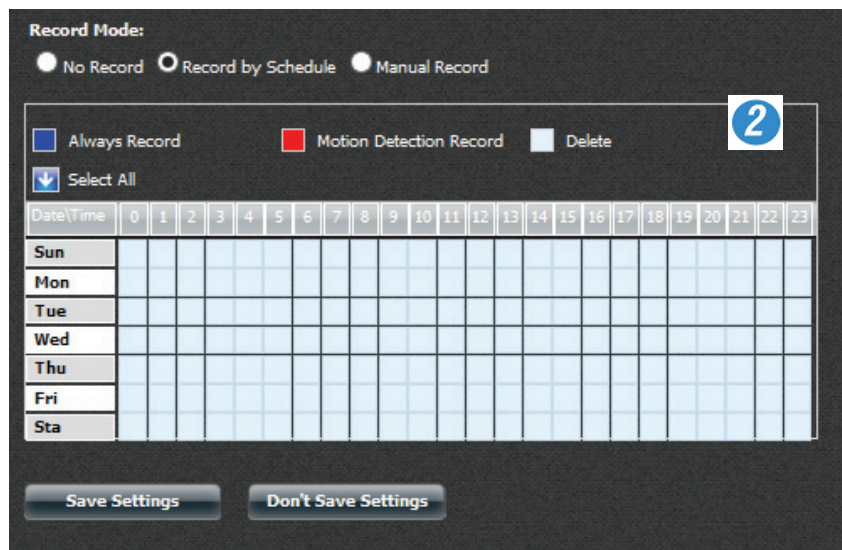

Haga clic en Select All (Seleccionar todo) para establecer el modo de grabación seleccionado en todos los intervalos de tiempo.

Recording Mode:

☐ No Record ☒ Record by Schedule ☐ Manual Record

☒ Always Record

☐ Motion Detection and Event Record

☐ Motion Detection Record

☐ Event Record

☐ Delete

☒ Select All

|     | 0 | 1 | 2 | 3 | 4 | 5 | 6 | 7 | 8 | 9 | 10 | 11 | 12 | 13 | 14 | 15 | 16 | 17 | 18 | 19 | 20 | 21 | 22 | 23 |
|-----|---|---|---|---|---|---|---|---|---|---|----|----|----|----|----|----|----|----|----|----|----|----|----|----|
| Sun |   |   |   |   |   |   |   |   |   |   |    |    |    |    |    |    |    |    |    |    |    |    |    |    |
| Mon |   |   |   |   |   |   |   |   |   |   |    |    |    |    |    |    |    |    |    |    |    |    |    |    |
| Tue |   |   |   |   |   |   |   |   |   |   |    |    |    |    |    |    |    |    |    |    |    |    |    |    |
| Wed |   |   |   |   |   |   |   |   |   |   |    |    |    |    |    |    |    |    |    |    |    |    |    |    |
| Thu |   |   |   |   |   |   |   |   |   |   |    |    |    |    |    |    |    |    |    |    |    |    |    |    |
| Fri |   |   |   |   |   |   |   |   |   |   |    |    |    |    |    |    |    |    |    |    |    |    |    |    |
| Sat |   |   |   |   |   |   |   |   |   |   |    |    |    |    |    |    |    |    |    |    |    |    |    |    |

## My Surveillance: Configuración - Configuración de eventos

La pantalla Event Setup (Configuración de eventos) presenta opciones para cada cámara. Los parámetros básicos se refieren a cómo enviar las notificaciones. Los parámetros de notificación avanzados permiten configurar las notificaciones por E-mail y SMS.

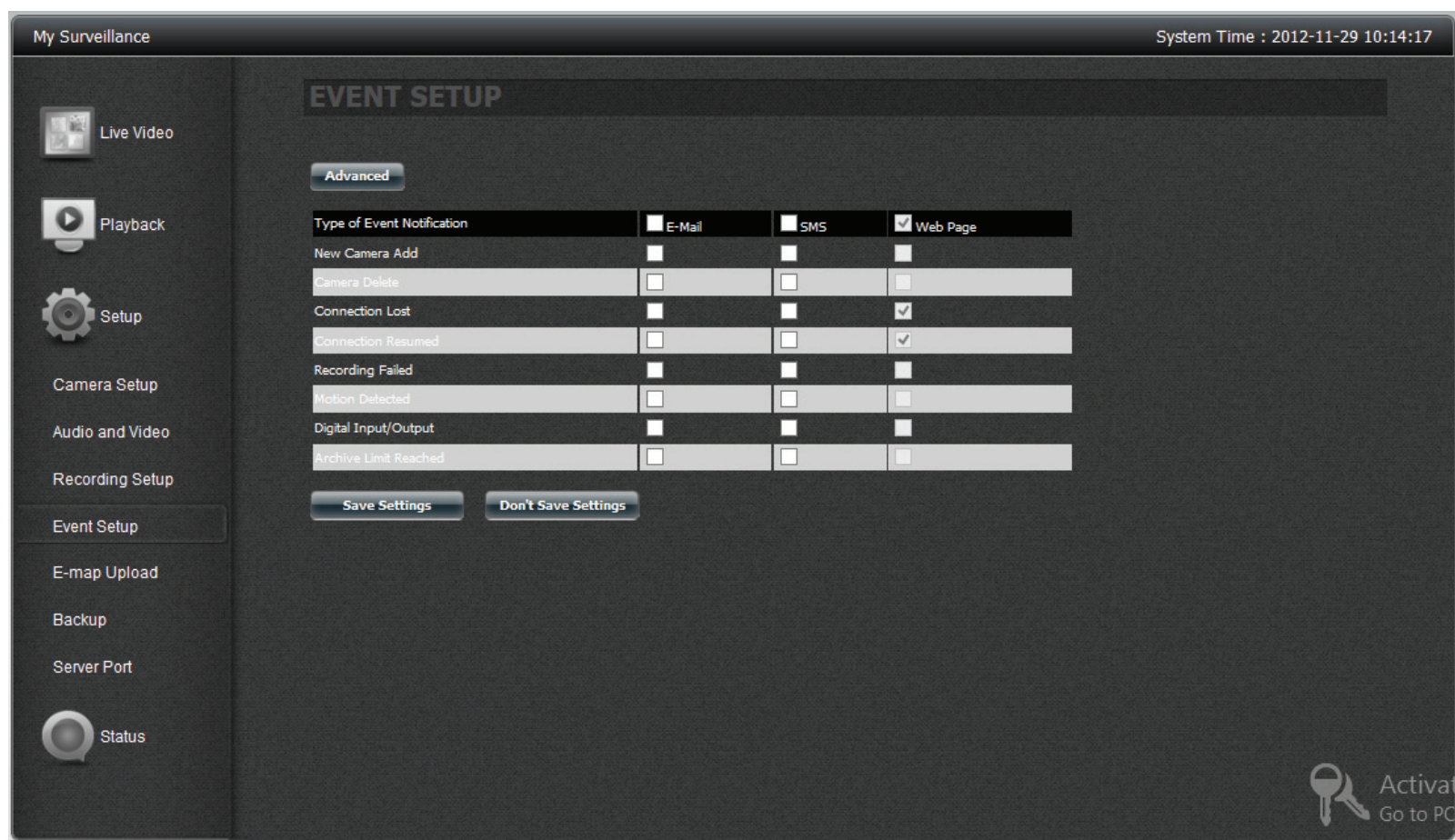

| COMPONENTE  | DESCRIPCIÓN  |
|---|--|
| Añadir nueva cámara                                     | Notifica cuándo se conecta una cámara nueva.   |
| Eliminar cámara   | Notifica cuándo se elimina una de las cámaras conectadas.  |
| Connection Loss<br>(Pérdida de conexión)                | Notifica cuándo hay un error en la red.  |
| Resumed Connection<br>(Conexión reanudada)              | Notifica cuándo vuelve a estar la red operativa.   |
| Failed Recording (Error de grabación)                   | Notifica cuándo ha habido un error en la grabación.  |
| Detección de movimiento                                 | Notifica cuándo comienza o finaliza la detección de movimiento.  |
| Entrada/salida digital                                  | Cuando se activa un evento desde el puerto D/I de la cámara, el puerto D/O comienza a enviar una señal al módulo My Surveillance, que envía la notificación correspondiente. |
| Archived Limit Reached<br>(Límite de archivo alcanzado) | Notifica cuándo el material histórico (archivo) alcanza o supera el espacio del disco que tiene asignado.  |

Estos parámetros se activan a través de la configuración de notificaciones por correo electrónico, SMS o página web.

Haga clic en Save Settings(Guardar parámetros) para finalizar.

| Type of Event Notification | <input type="checkbox"/> E-Mail | <input type="checkbox"/> SMS | <input checked="" type="checkbox"/> Web Page |
|----------------------------|---------------------------------|------------------------------|--|
| New Camera Add             | <input type="checkbox"/>        | <input type="checkbox"/>     | <input type="checkbox"/>                     |
| Camera Delete              | <input type="checkbox"/>        | <input type="checkbox"/>     | <input type="checkbox"/>                     |
| Connection Lost            | <input type="checkbox"/>        | <input type="checkbox"/>     | <input checked="" type="checkbox"/>          |
| Connection Resumed         | <input type="checkbox"/>        | <input type="checkbox"/>     | <input checked="" type="checkbox"/>          |
| Recording Failed           | <input type="checkbox"/>        | <input type="checkbox"/>     | <input type="checkbox"/>                     |
| Motion Detected            | <input type="checkbox"/>        | <input type="checkbox"/>     | <input type="checkbox"/>                     |
| Digital Input/Output       | <input type="checkbox"/>        | <input type="checkbox"/>     | <input type="checkbox"/>                     |
| Archive Limit Reached      | <input type="checkbox"/>        | <input type="checkbox"/>     | <input type="checkbox"/>                     |

Haga clic en el botón Advanced (Avanzado) para activar las características avanzadas.

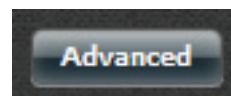

De forma predeterminada, aparece la ventana emergente Advanced configuration (Configuración avanzada). Sin embargo, si desea volver más tarde, haga clic en el botón Advanced.

Estos parámetros ya se han explicado en este manual.

Cuando haya terminado, haga clic en Save Settings (Guardar parámetros) y en .Exit (Salir).

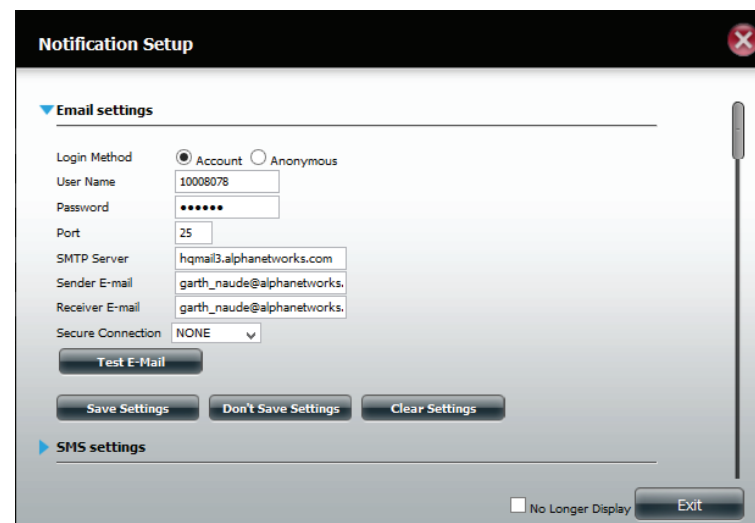
The "Notification Setup" window shows the "Email settings" section. It includes fields for "Login Method" (radio buttons for "Account" and "Anonymous"), "User Name" (text box with "10008078"), "Password" (text box with "\*\*\*\*\*"), "Port" (text box with "25"), "SMTP Server" (text box with "hqm3.alphanetworks.com"), "Sender E-mail" (text box with "garth\_naude@alphanetworks."), and "Receiver E-mail" (text box with "garth\_naude@alphanetworks."). There is a "Secure Connection" dropdown menu set to "NONE". Below these fields are buttons for "Test E-Mail", "Save Settings", "Don't Save Settings", and "Clear Settings". At the bottom right, there is a "No Longer Display" checkbox and an "Exit" button.

Haga clic en la flecha azul situada junto a SMS Settings (Parámetros de SMS) para mostrar las opciones de configuración de SMS.

Haga clic en la casilla Enable SMS Notifications (Activar notificaciones SMS). Siga las instrucciones que aparecerán en pantalla.

Cuando haya terminado, haga clic en Save Settings (Guardar parámetros) y en .Exit (Salir).

**Nota: Asegúrese de que su proveedor le facilita la información correcta. De lo contrario, esta característica no funcionará correctamente.**

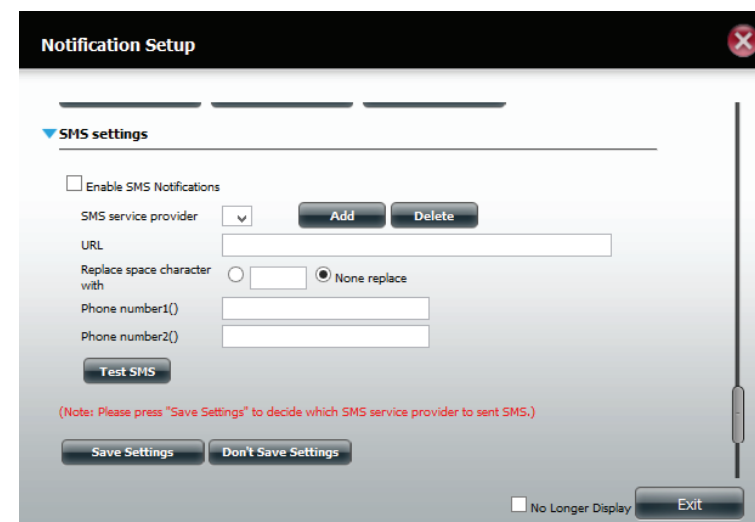
The "Notification Setup" window shows the "SMS settings" section. It starts with an "Enable SMS Notifications" checkbox. Below it is an "SMS service provider" dropdown menu with "Add" and "Delete" buttons. There is a "URL" text box. The "Replace space character with" section has two radio buttons: one for a text box and another for "None replace". Below this are "Phone number1()" and "Phone number2()" text boxes. There is a "Test SMS" button. At the bottom, there are "Save Settings" and "Don't Save Settings" buttons. A note at the bottom reads: "(Note: Please press 'Save Settings' to decide which SMS service provider to sent SMS.)". At the bottom right, there is a "No Longer Display" checkbox and an "Exit" button.

## My Surveillance: Configuración - Carga de E-Map

El panel de configuración E-map Upload (Carga de E-map) permite importar una ilustración esquemática de la zona que desea vigilar con sus cámaras IP. El E-map se carga en formato JPEG, BMP, GIF o PNG en el DNS-327L y se configura para que funcione con la cámara instalada.

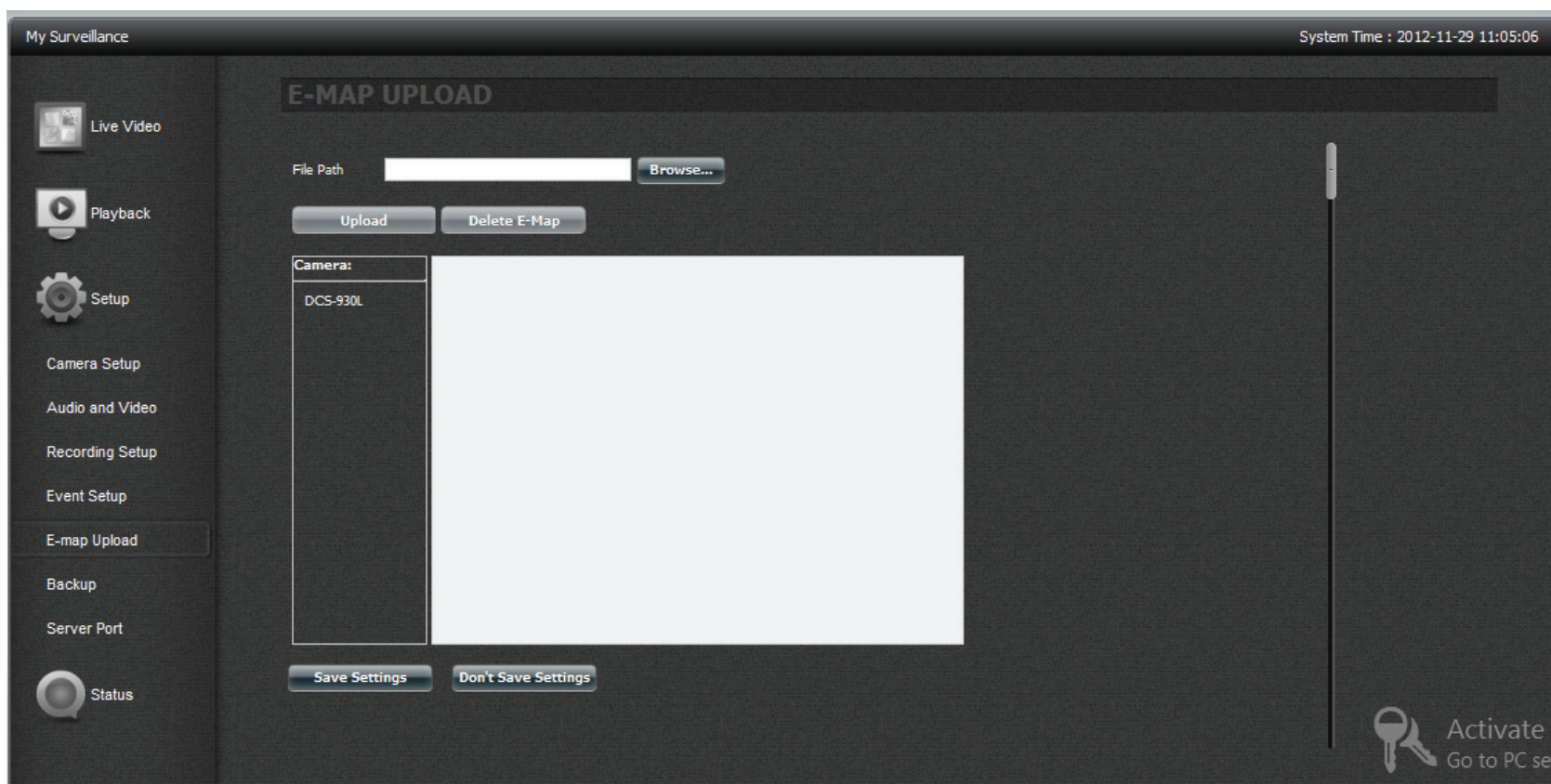

Haga clic en el botón Browse (Examinar) para buscar el E-map que desea utilizar.

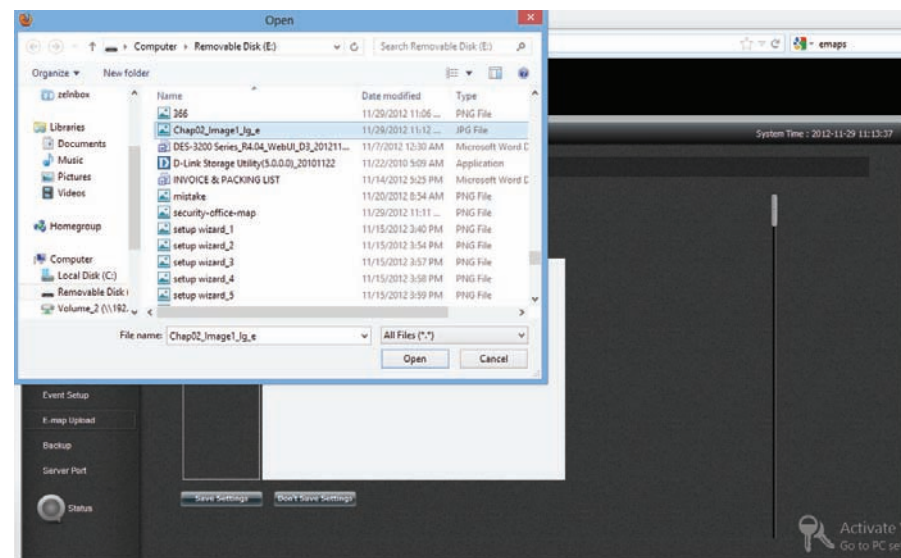

Seleccione el E-map y haga clic en Upload (Cargar).

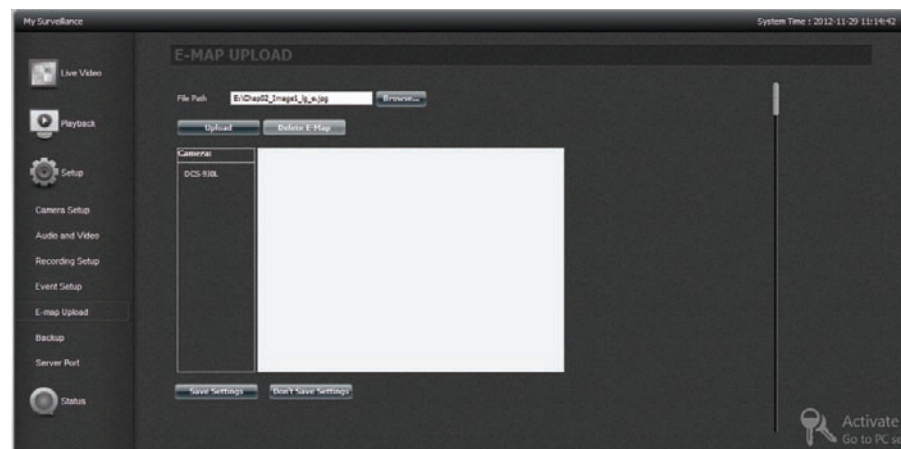

El archivo aparecerá ahora en el lado derecho de la cámara.

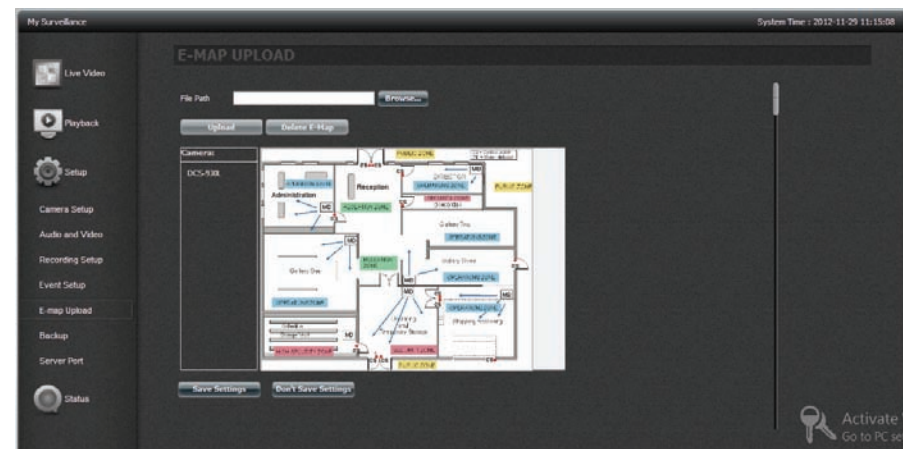

Haga clic para arrastrar una de las cámaras de la lista a la izquierda de la imagen. Una vez colocada la cámara en el lugar adecuado, haga doble clic en el icono para cambiar al orientación de la cámara.

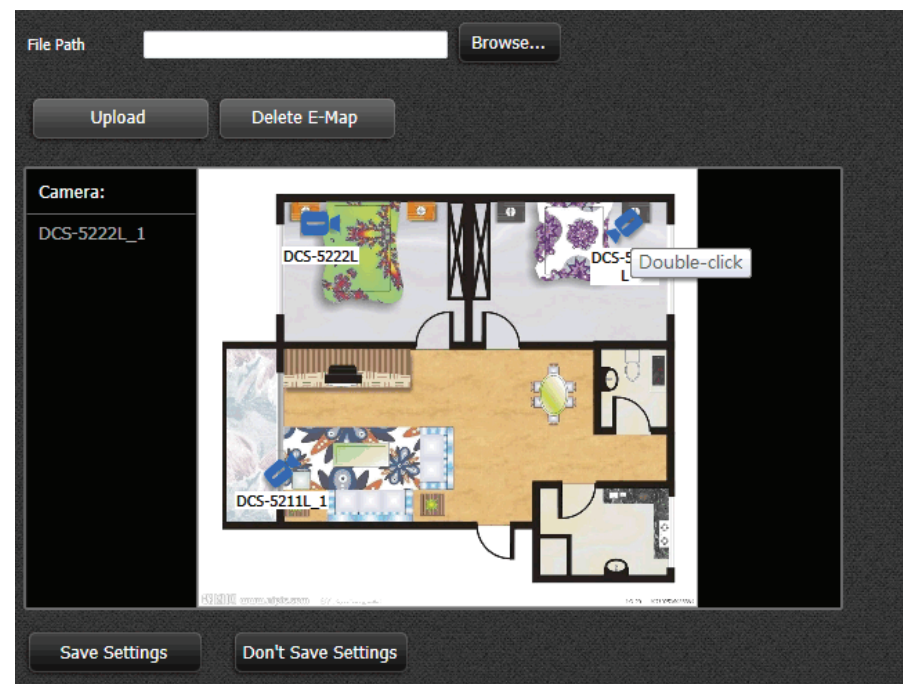

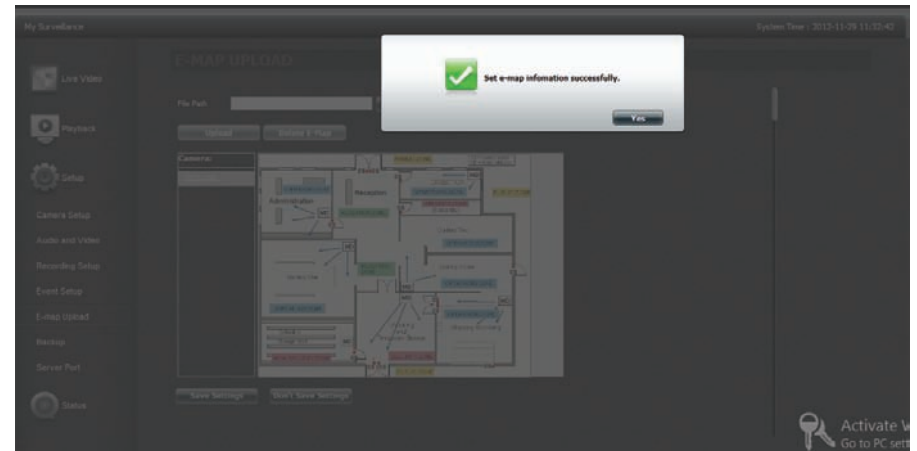

## My Surveillance: Configuración - Copia de seguridad

La página Backup Setup (Configuración de la copia de seguridad) permite configurar el NAS del ShareCenter™ para realizar copias de seguridad y restauraciones de las grabaciones de las cámaras IP.

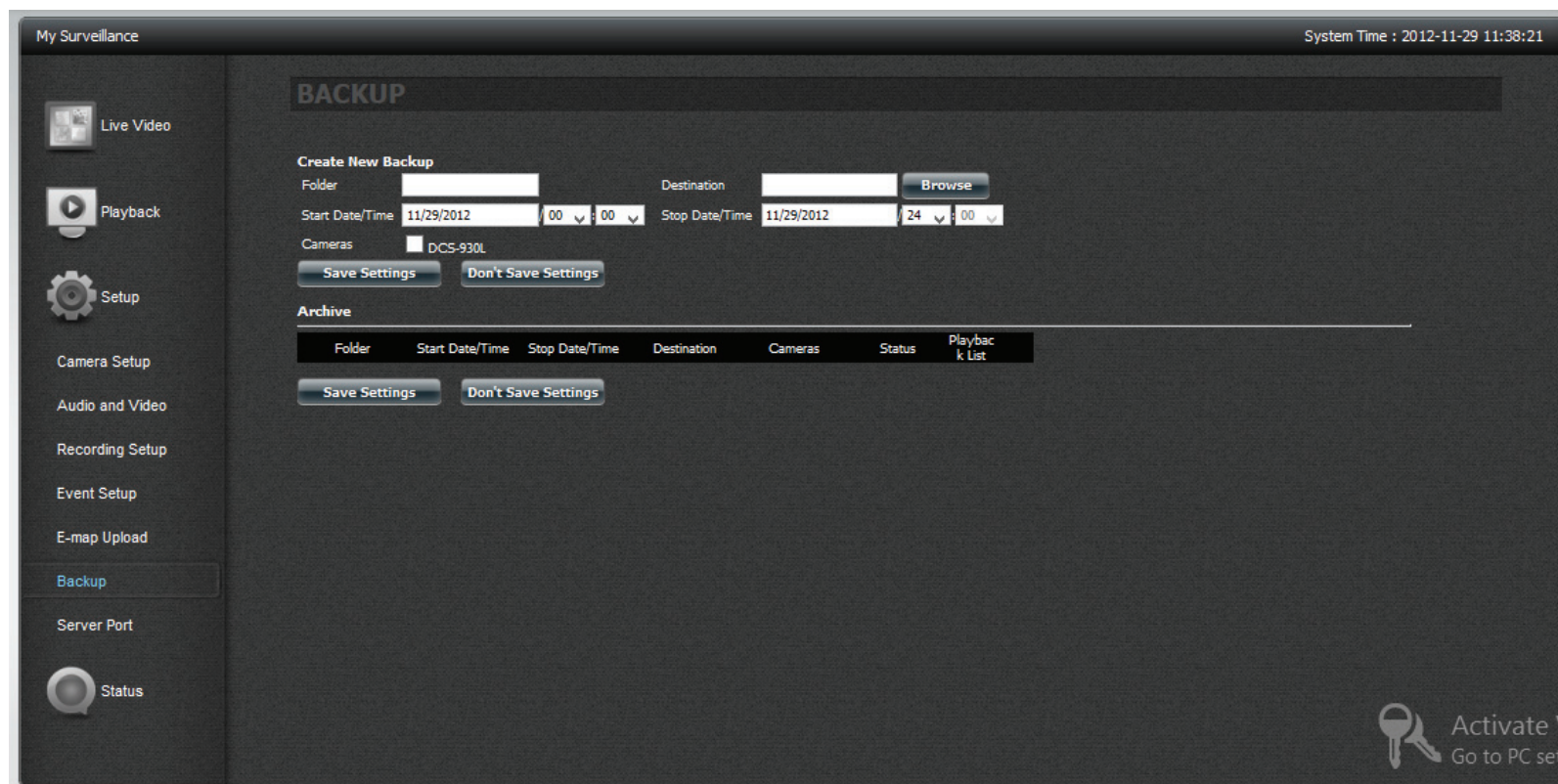

En Create New Backup (Crear nueva copia de seguridad), comience por crear una nueva carpeta y el destino de la copia.

Indique el nombre de la carpeta en el campo previsto a tal efecto. Haga clic en Examinar para seleccionar la ruta de destino. Si no tiene una carpeta, haga clic en el signo + para crearla. Introduzca un nuevo nombre de carpeta y haga clic en OK (Aceptar) para continuar.

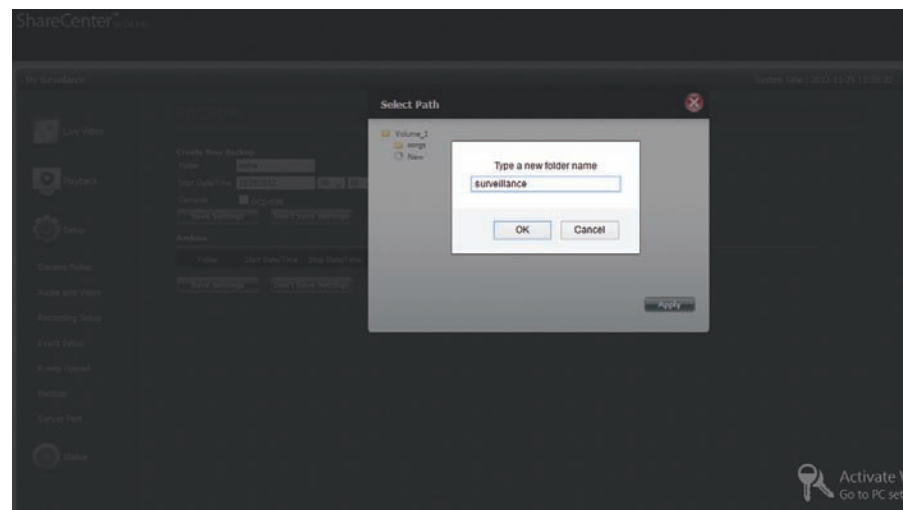

Seleccione la ruta del NAS donde quiere que resida la copia de seguridad.

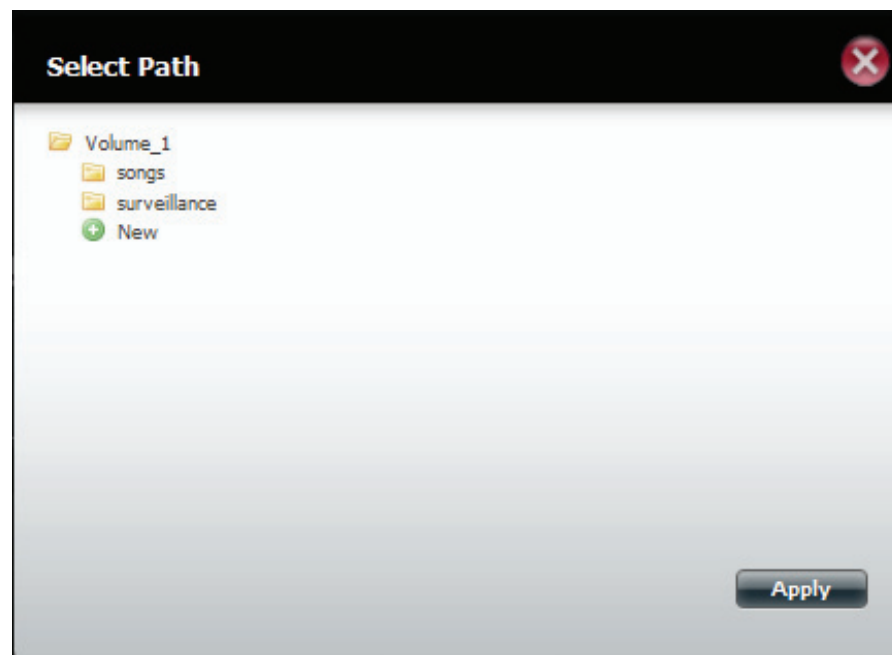

Debe haber configurado el nombre de la carpeta en Folder y el destino en Destination.

Configure la fecha/hora de inicio en Start Date/Time y la fecha/hora de parada en Stop Date/Time.

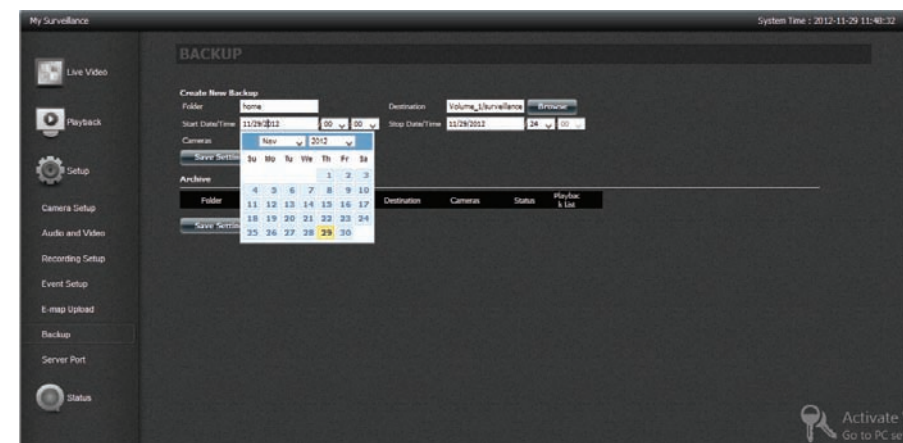

## Sección 4 - Configuración

Marque la casilla Camera junto al nombre de la cámara que desea activar para la copia de seguridad.

Haga clic en Save Settings(Guardar parámetros) para finalizar.

La tabla de archivo de la parte inferior se va poblando a medida que se recopilan datos.

Aparecerá un mensaje emergente para confirmar la configuración. Haga clic en Yes (Sí) para continuar y el DNS-327L comenzará a realizar la copia de seguridad de las grabaciones de la cámara IP.

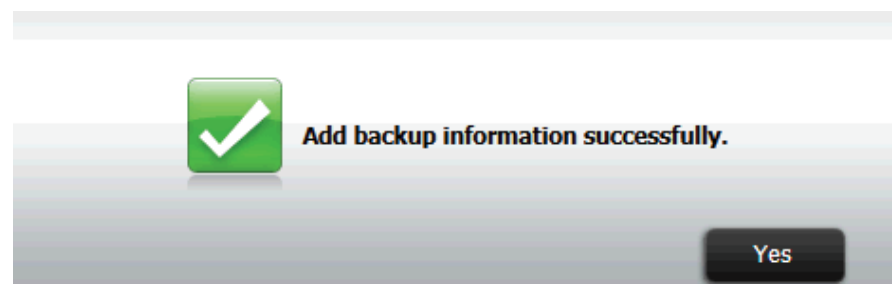
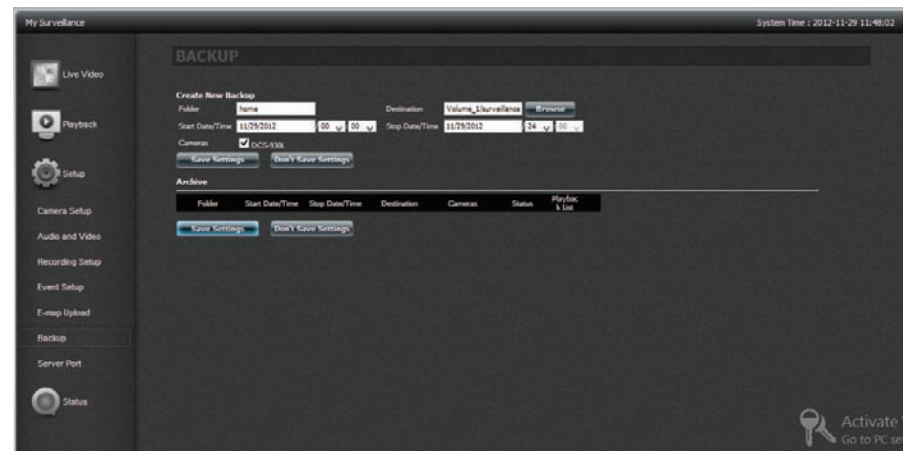

La tabla presenta ahora la lista.

Una vez creada la nueva copia de seguridad, aparecerá en la sección Archive (Archivo). Aquí puede marcar qué archivos incluir en la lista de reproducción de la pantalla de reproducción marcando o desmarcando la casilla de la columna Playback List (Lista de reproducción). Si desea eliminar el archivo, haga clic en el icono del cubo de basura correspondiente a la carpeta que desee eliminar.

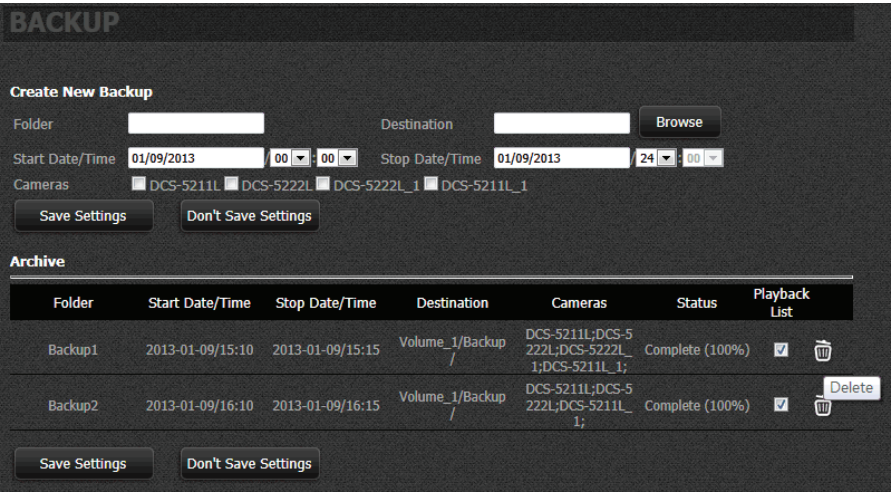
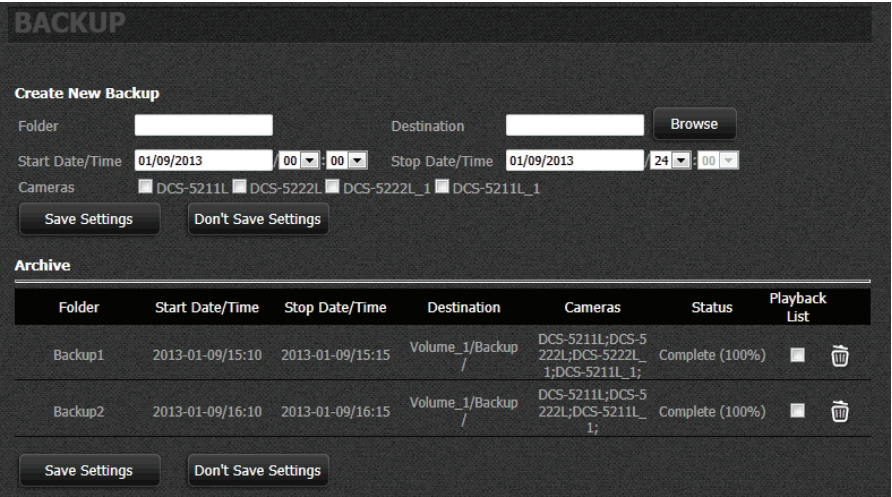

# My Surveillance: Configuración - Puerto del servidor

Esta página permite modificar los puertos que utilizarán el servidor de vídeo en directo, el servidor de reproducción y el servidor de configuración. Puede utilizar esta página si tiene restricciones de puertos en su red local. Para cambiar los números de los puertos, utilice los campos disponibles y haga clic en Save Settings (Guardar parámetros).

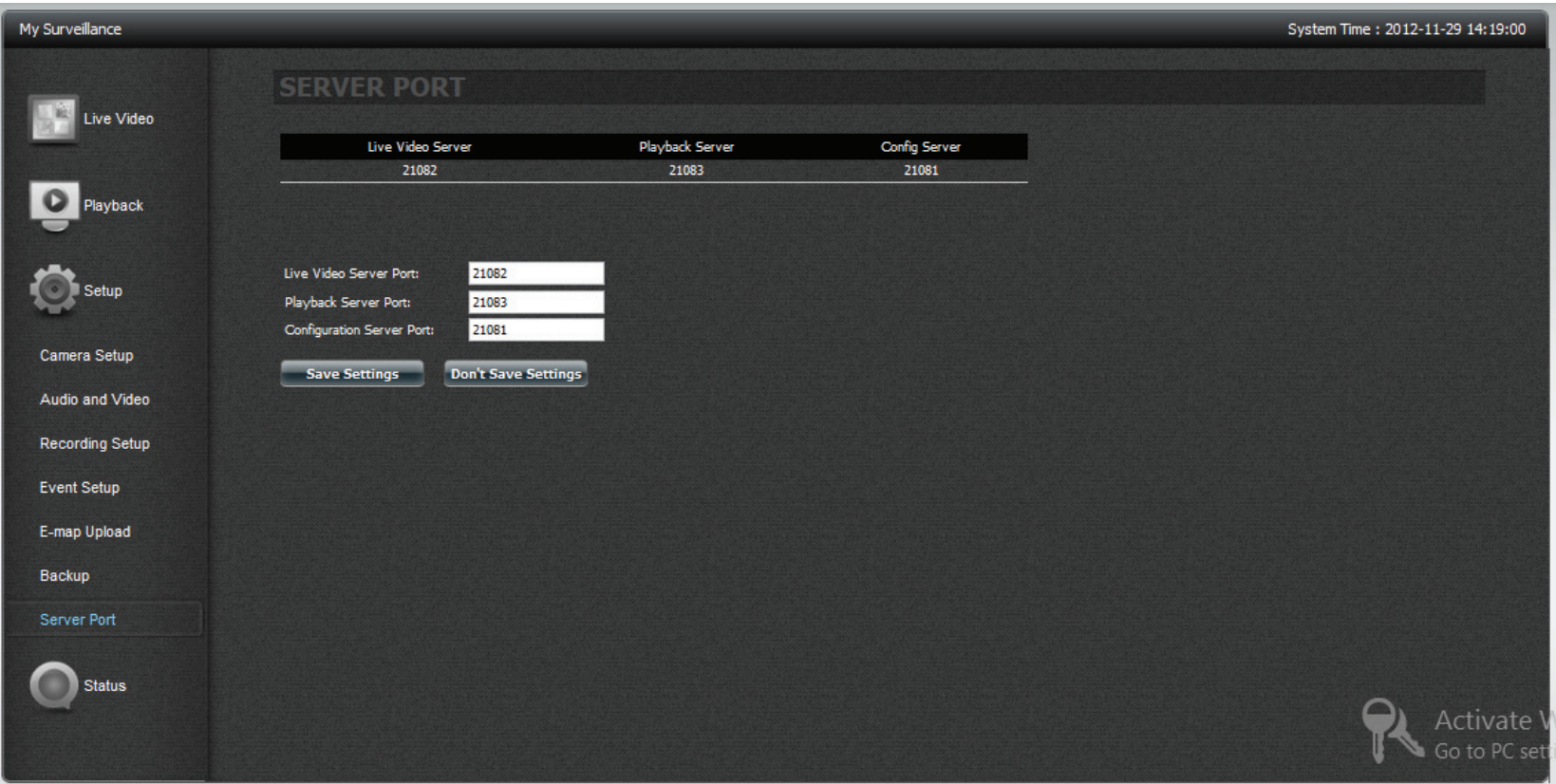

## My Surveillance: Estado

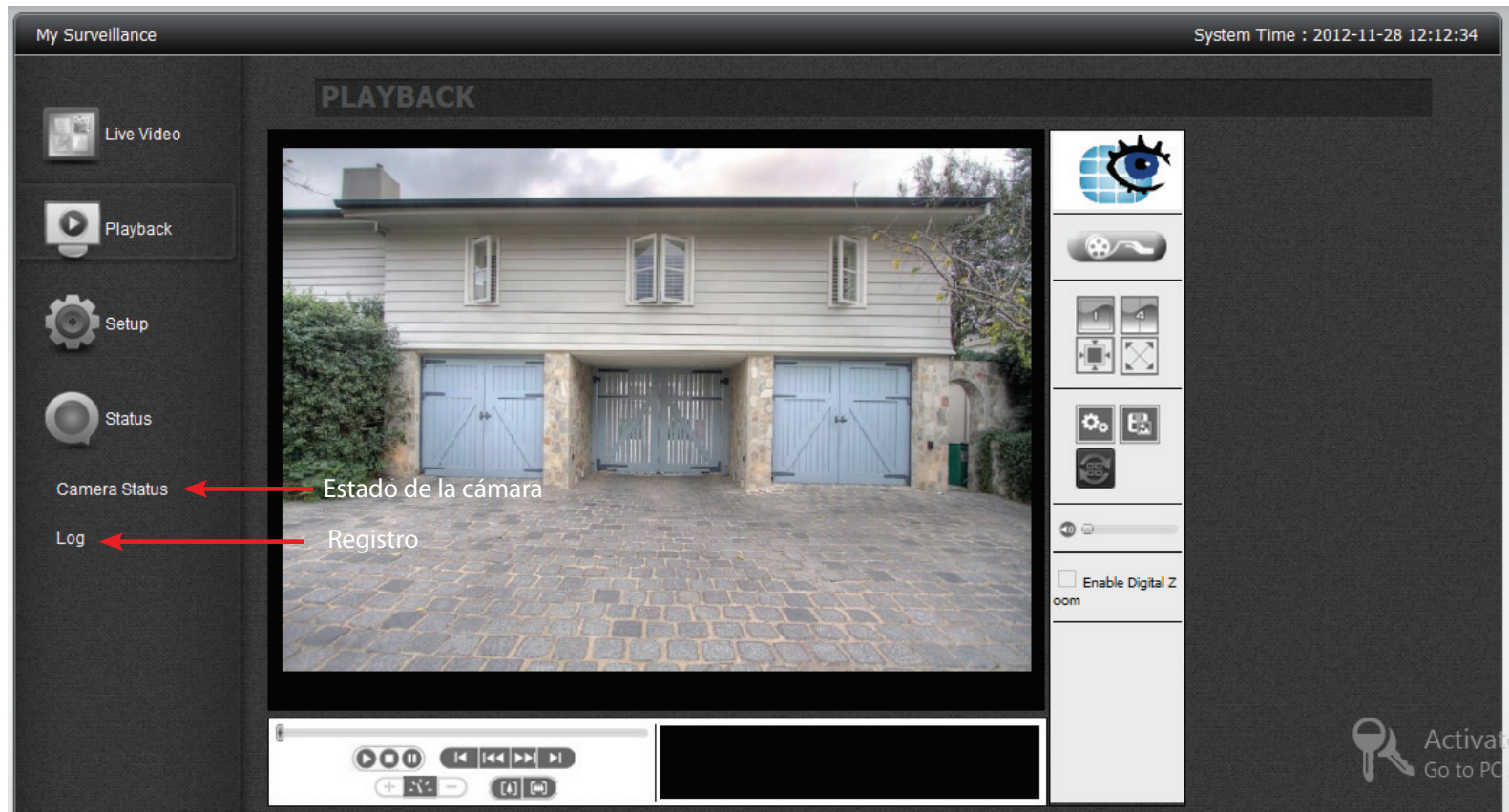

## My Surveillance: Estado

La ventana de configuración de estado tiene dos partes: Camera Status (Estado de las cámaras) y Log (Registro). La pantalla Camera Status muestra el estado actual de todas las cámaras conectadas a la red y la pantalla Log presenta un histórico de todos los eventos significativos del módulo Surveillance Center (Centro de vigilancia). Se pueden filtrar los eventos que aparecen en el registro marcando la casilla Type (Tipo), Camera (Cámara) o Date (Fecha). También se puede hacer una copia de seguridad del registro en un archivo de texto y vaciar el registro.

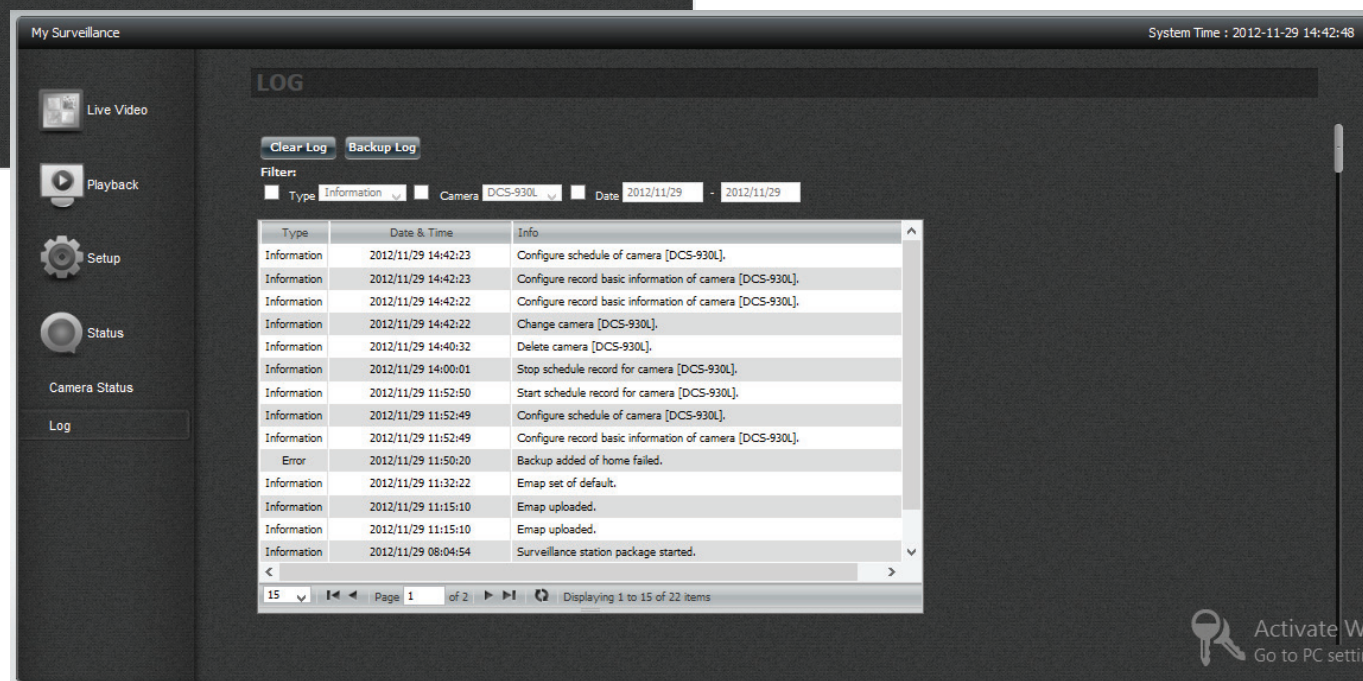
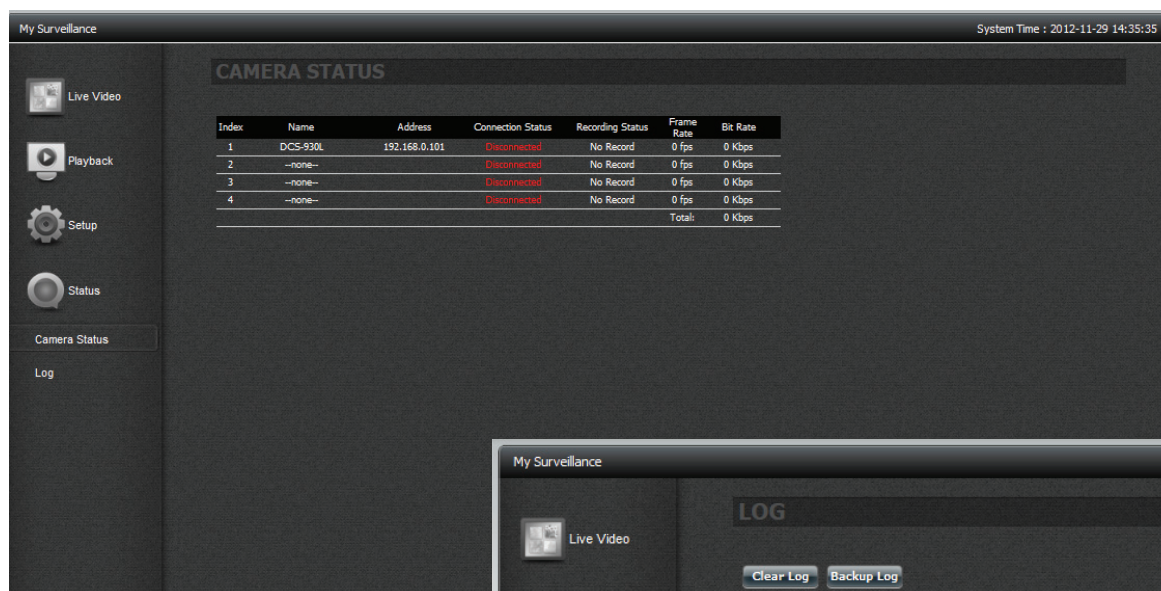

Para hacer una copia de seguridad de sus archivos, haga clic en el botón Backup Log (Registro de la copia de seguridad).

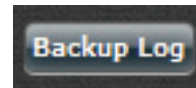

Utilice el botón Save As (Guardar como) para seleccionar la carpeta y haga clic en Save (Guardar).

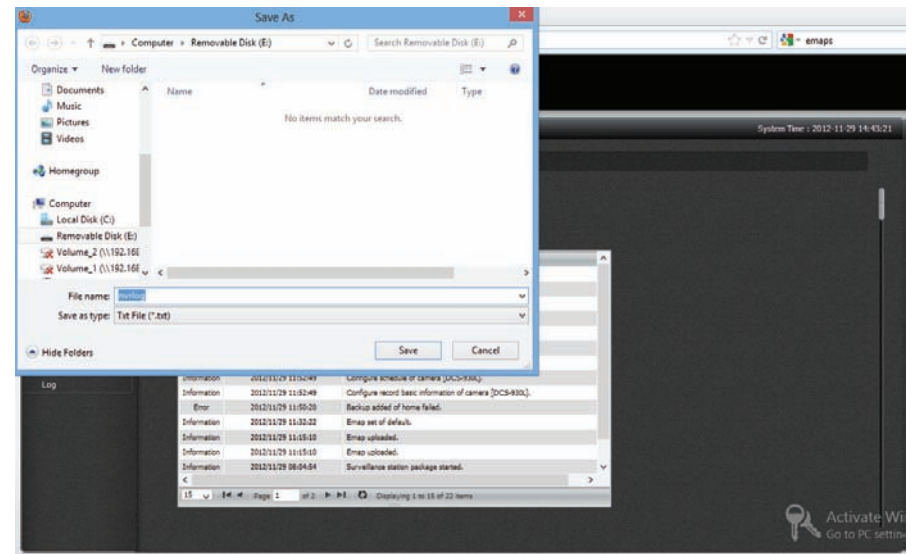

El registro se ha guardado correctamente.

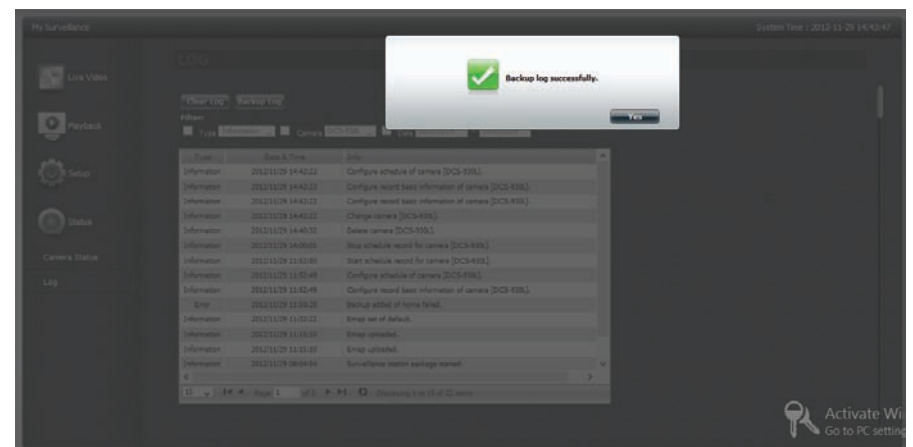

Para vaciar sus archivos, haga clic en el botón Clear Log (Vaciar archivo).

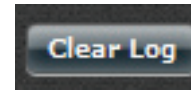

Se le pedirá que confirme si desea vaciar el registro. Haga clic en Yes (Sí) para continuar.

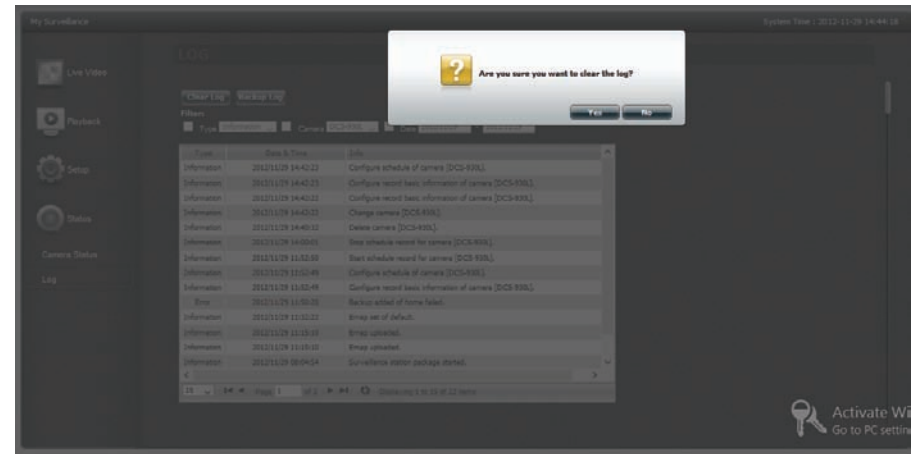

Ahora verá que el registro anterior ha desaparecido.

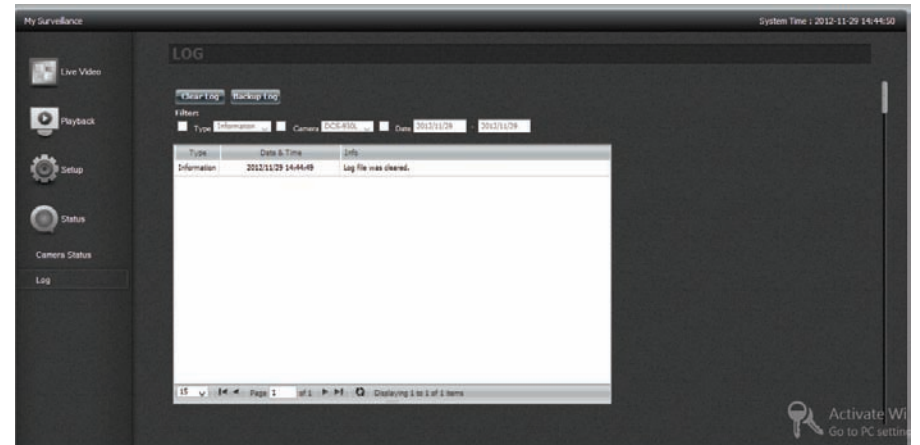

## Aplicación Mis favoritos

La sección My Favorites Application (Aplicación Mis favoritos) permite a los usuarios añadir aplicaciones a la sección Home (Inicio) para acceder fácilmente a dichas aplicaciones. Siga estos sencillos pasos para configurar las aplicaciones favoritas en la pantalla de inicio.

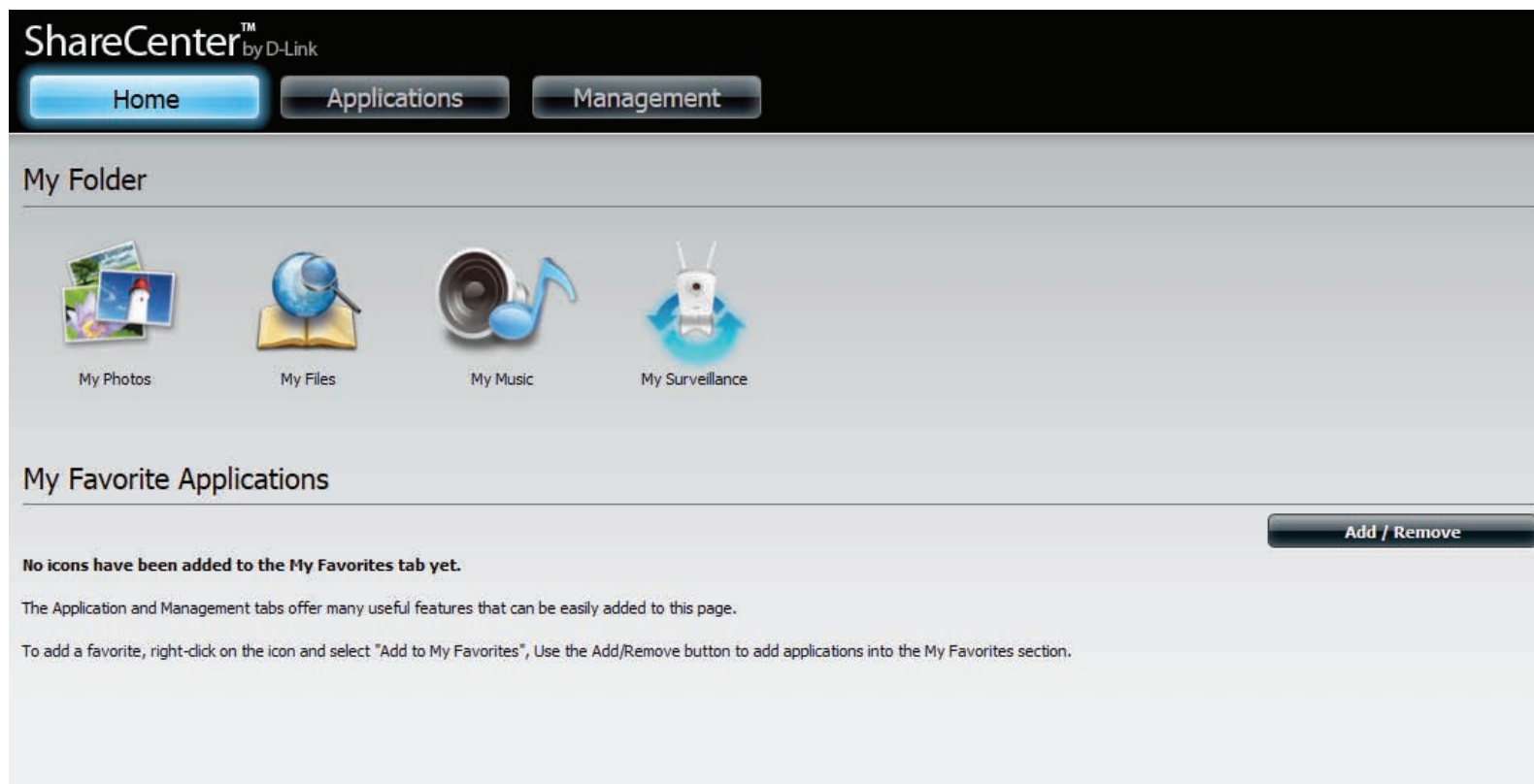

## Añadir aplicaciones

Haga clic en el botón Add/Remove (Añadir/Eliminar) para añadir aplicaciones. Haga clic en la casilla de selección bajo cada aplicación que desee añadir a la pantalla Home (Inicio). Haga clic en Aplicar para continuar.

Se ha creado el acceso directo en la pantalla Home (Inicio). Haga clic en el acceso directo para acceder a la aplicación.

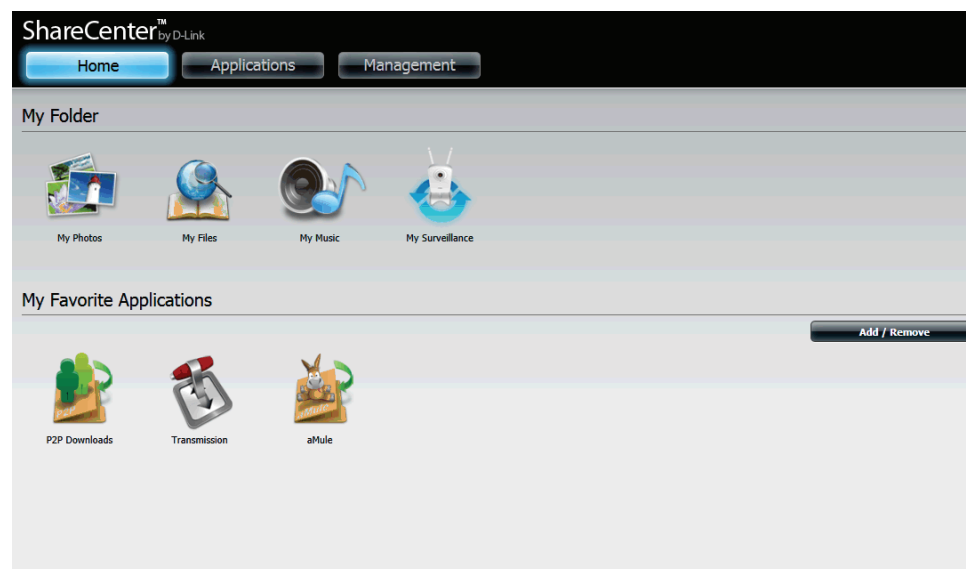

# Aplicaciones

## Descargas de FTP/HTTP

Programar las copias de seguridad de archivos y carpetas desde un servidor de FTP, servidor de web o recursos compartidos de red local. Pruebe siempre la URL antes de aplicar cambios. Esto ayudará a garantizar una descarga correcta.

**Categoría:** Utilice los botones giratorios para seleccionar el tipo de servidor en el que están ubicados los archivos/carpetas de origen para Programar descargas. Haga clic en el botón de opción HTTP para especificar que los archivos originales están situados en un servidor web o haga clic en el botón de opción FTP para especificar que los archivos o carpetas originales están situados en un servidor FTP.

**Método de inicio de sesión:** Introduzca la información de inicio de sesión para el sitio que contenga los archivos que desee programar para descargar. Si no se necesita contraseña, seleccione Anónimo. Si se necesita contraseña, seleccione Account (Cuenta) e introduzca el nombre de usuario y la contraseña.

**Nombre de usuario:** Escriba aquí el nombre de usuario.

**Contraseña:** Introduzca aquí la contraseña.

**Tipo:** Seleccione Archivo o Carpeta de la lista desplegable, dependiendo de si desea descargar un archivo o una carpeta.

**URL:** Introduzca la dirección del sitio FTP/HTTP para la descarga programada. Haga clic en Probar para comprobar el acceso a la dirección del sitio y al archivo o carpeta. Si ha seleccionado File (Archivo) de la lista desplegable anterior, debe especificar el archivo exacto en la ruta URL, incluida la extensión del archivo. (p. ej., `http://example.com/test/testfile.txt`).

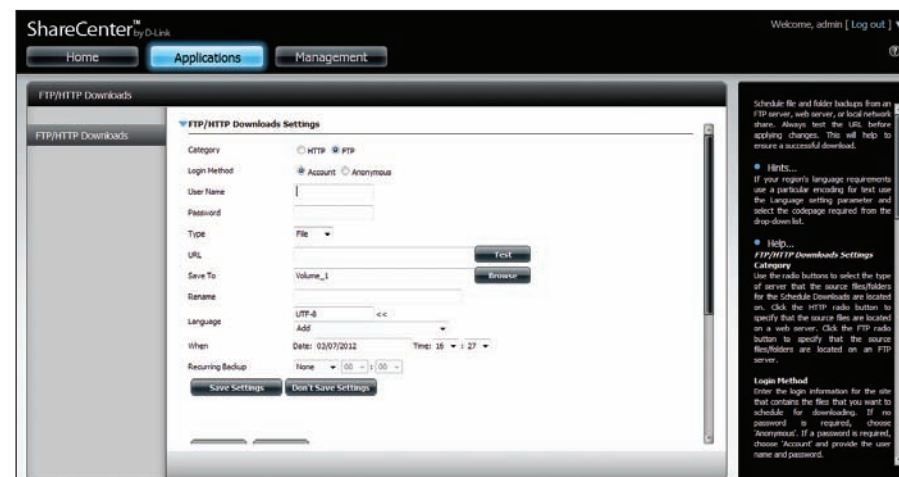

|  |   |   |
|--|---|---|
| Category                                     | <input checked="" type="radio"/> HTTP <input type="radio"/> FTP                                       |   |
| URL  | <input type="text"/>  | <input type="button" value="Test"/>                                     |
| Save To                                      | <input type="text"/>  | <input type="button" value="Browse"/>                                   |
| Rename                                       | <input type="text"/>  |   |
| When   | Date: <input type="text" value="10/26/2010"/>   | Time: <input type="text" value="08"/> : <input type="text" value="35"/> |
| Recurring Backup                             | <input type="text" value="None"/> : <input type="text" value="00"/> : <input type="text" value="00"/> |   |
| <input type="button" value="Save Settings"/> |   | <input type="button" value="Don't Save Settings"/>                      |

**Guardar a:** Introduzca el destino específico en las unidades internas en el que se guardarán los archivos o carpetas descargadas. Haga clic en Examinar para examinar las unidades internas.

**Renombrar:** Si desea renombrar un archivo después de que se haya descargado del servidor HTTP/FTP especificado, introduzca el nombre con el que desee renombrar el archivo en este campo.

**Idioma:** Utilice el menú desplegable para seleccionar el idioma utilizado en el archivo o la carpeta que está intentando descargar.

**Cuándo:** Seleccione la fecha y la hora en que se debe producir la descarga.

**Copia de seguridad periódica:** Si desea programar una copia de seguridad periódica, seleccione el intervalo deseado (diaria, semanal o mensual) y la hora a la que desea que se inicie la copia de seguridad.

**Programar lista de descargas:** Aquí se enumerarán los eventos de descarga pendientes y completados. Aquí se muestra el estado actual de cada evento. Además, existe una opción para borrar un evento de descarga en cualquier momento. Las estadísticas de la descarga actual, como % completado y velocidad de la descarga, se muestran para cada evento. Se ofrece también un botón para actualizar, con el fin de producir listados actualizados en cualquier momento.

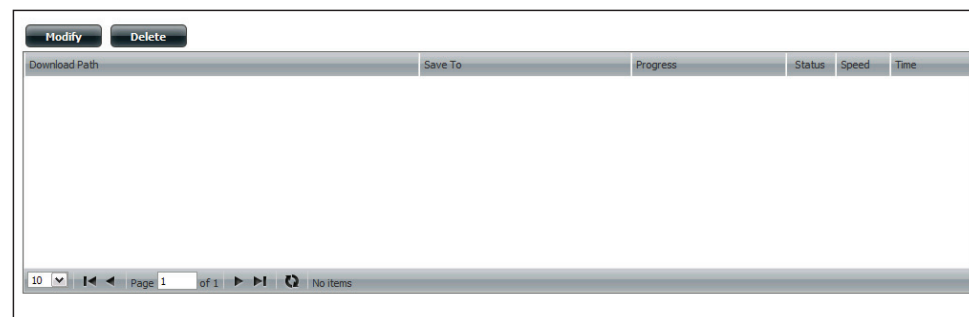

## Copias de seguridad remotas

La sección Remote Backups (Copias de seguridad remotas) permite realizar una copia de seguridad de su ShareCenter™ en otro ShareCenter™, servidor Linux o viceversa (de un ShareCenter™ o un servidor Linux remoto en su ShareCenter™). Utilice el botón Create (Crear) en la lista de copias de seguridad remotas para iniciar el asistente, en el que puede configurar la copia de seguridad remota.

### Activar el servicio de copia de seguridad remota:

Marque esta casilla para activar la funcionalidad del servidor de copia de seguridad remota para permitir a un NAS o servidor Linux remoto que realice una copia de seguridad desde o hacia el ShareCenter™.

**Nota:** Si no está utilizando la funcionalidad de copia de seguridad remota en el ShareCenter™, deje esta casilla sin marcar para que el rendimiento del ShareCenter's™ no se vea afectado por la sobrecarga adicional de este proceso.

### Contraseña:

Introduzca una contraseña que utilizará el cliente remoto para acceder la NAS para la copia de seguridad.

### Lista de copias de seguridad remotas:

Esta es la lista de las tareas de copia de seguridad remota.

#### Crear:

Haga clic en el botón Create para crear un nuevo trabajo de copia de seguridad remota en el ShareCenter™.

#### Modificar:

Haga clic en este botón para realizar cambios en los trabajos de copia de seguridad remota existentes en la lista de copias de seguridad remotas. Primero debe seleccionar el trabajo de copia de seguridad remota y, a continuación, hacer clic en el botón Modify (Modificar).

#### Borrar:

Para eliminar un trabajo de copia de seguridad remota, seleccione el trabajo en la lista y, a continuación, haga clic en el botón Delete (Borrar).

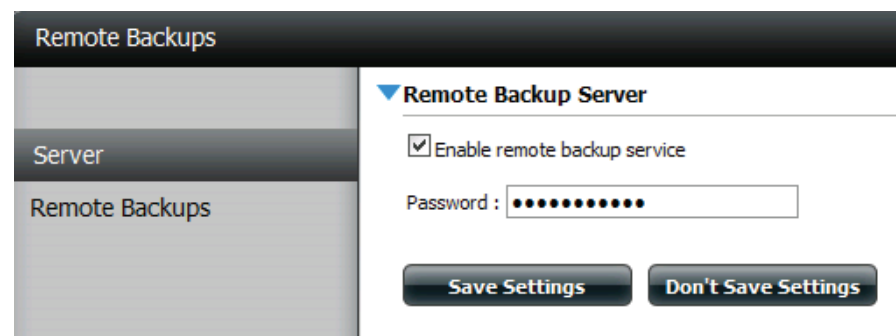

## Asistente para la creación

Al hacer clic en el botón Crear encima de la lista de copias de seguridad remotas, se iniciará un asistente que le guiará para configurar un nuevo trabajo de copia de seguridad remota.

**Bienvenido:** Muestra los pasos del asistente.

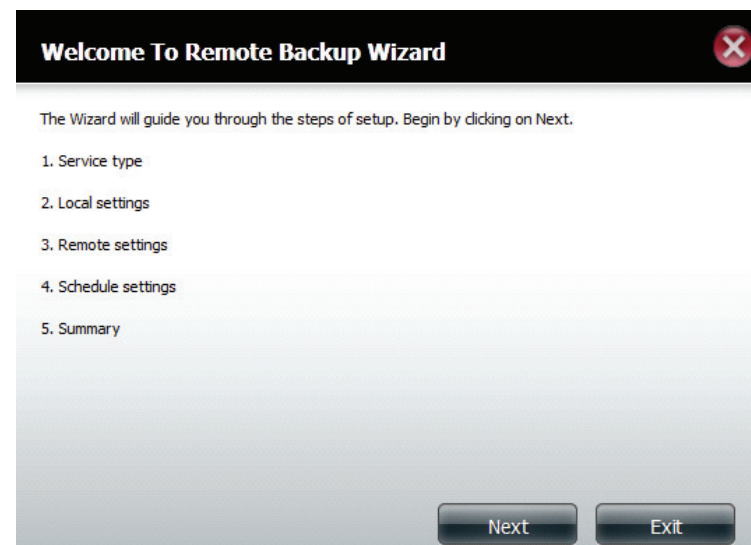

**Tipo de servicio:** NAS a NAS: copia de seguridad desde el NAS local a un NAS remoto o viceversa.

NAS a Linux copia de seguridad desde el NAS local a un sistema de archivos Linux o viceversa

Local a remoto: establece la fuente de la copia de seguridad como el NAS local y el destino de los archivos de copia de seguridad como el NAS remoto o el sistema de archivos Linux.

Remoto a local: establece la fuente de la copia de seguridad como el NAS o el sistema de archivos Linux remoto y el destino de los archivos de copia de seguridad como el NAS local.

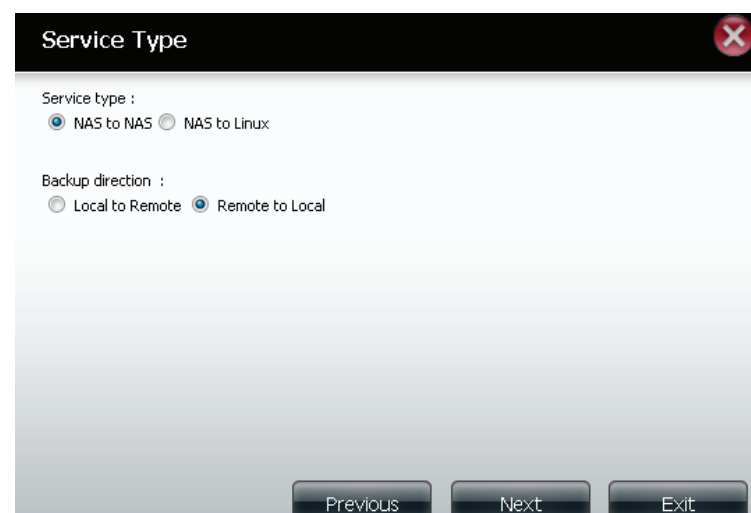

### Parámetros locales:

Tarea (nombre): el nombre utilizado para denominar el trabajo de copia de seguridad que posteriormente aparecerá enumerado en la lista Copia de seguridad remota.

Ruta de carpeta: seleccione una carpeta o archivo compartido de la red local como destino o fuente del trabajo de copia de seguridad.

### Parámetros remotos:

IP remoto: El proceso de copia de seguridad utiliza el protocolo Rsync y necesita conocer la dirección IP del dispositivo de origen o de destino para la copia de seguridad. Introduzca la IP del NAS o sistema de archivos Linux remoto.

Contraseña: Introduzca la contraseña que utiliza el servidor de copias de seguridad remotas en el NAS remoto o el sistema de archivos Linux.

Activar cifrado: Al seleccionar esta casilla se activará el cifrado SSH de los archivos transferidos (de los que se realiza copia de seguridad) a través de la red, entre los dispositivos local y remoto.

Ignorar archivos existentes: Al marcar esta casilla impide que el proceso de copia de seguridad sobrescriba archivos en el sistema de archivos de destino que no formen parte de los archivos o carpetas de la copia de seguridad. Por lo tanto, se conservan los archivos existentes en el sistema de destino.<br>

Número (nº) de soporte para copia de seguridad incremental: Seleccionar esta casilla ofrece múltiples capacidades de copia de seguridad en los momentos programados. La primera copia de seguridad en una serie incremental captura todos los archivos para la copia de seguridad. Las copias de seguridad posteriores serán incrementales ya que sólo será necesario realizar una copia de seguridad de los archivos y las carpetas que han cambiado en la fuente de la copia de seguridad desde la última copia de seguridad incremental. Cada copia de seguridad incremental crea un instantánea completa de la fuente de la copia; no obstante, sólo la copia de seguridad inicial contiene todos los archivos y carpetas originales. Las copias de seguridad posteriores en la serie incremental contienen los nuevos archivos y carpetas mas los enlaces con la primera copia de seguridad incremental.

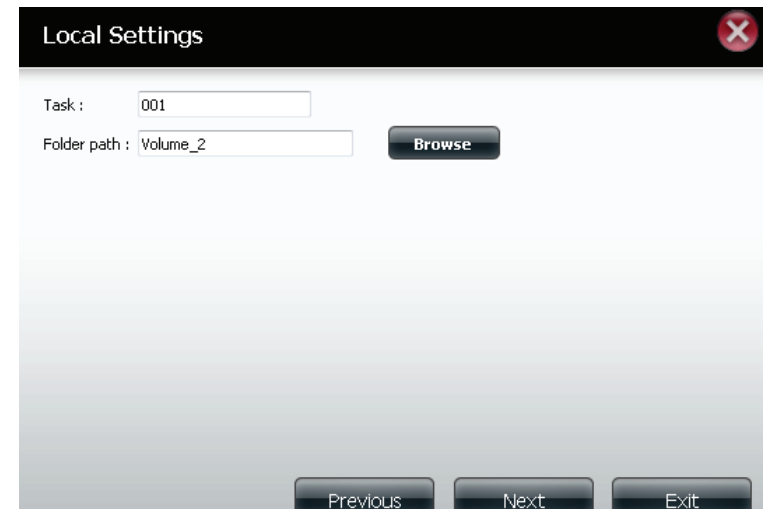

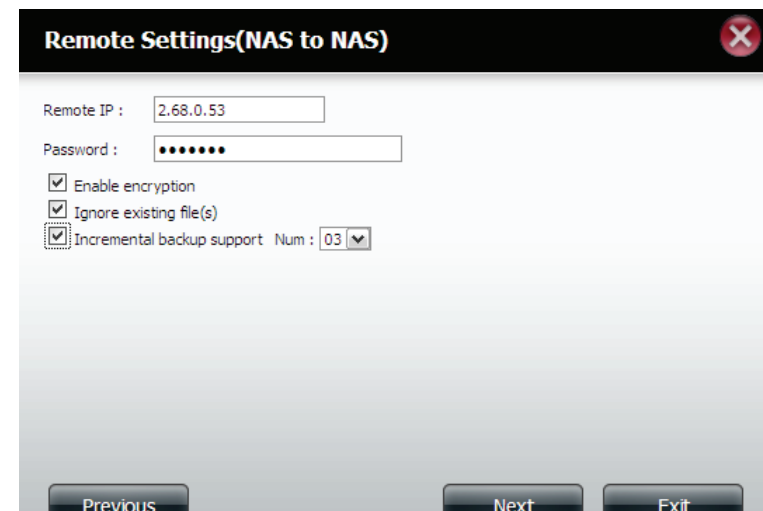

**Parámetros remotos:** Ruta remota: Utilizando el botón de Browse (Examinar), seleccione la ruta del sistema de archivos (carpeta) al sistema de destino u origen remoto para la copia de seguridad.

**Parámetros de programa:** Modo programado:  
Manual: Marque la selección Yes (Sí) o No para que la copia de seguridad se inicie inmediatamente (sí) al finalizar el asistente o para iniciar la copia de seguridad manualmente (no) desde la lista Copia de seguridad remota.

Una vez: seleccione esta opción para ejecutar la copia de seguridad remota una vez en una fecha y hora específicas establecidas aquí.

Programada: Seleccione esta opción para configurar la copia de seguridad para que se produzca a diario, cada semana o cada mes, según un programa específico.

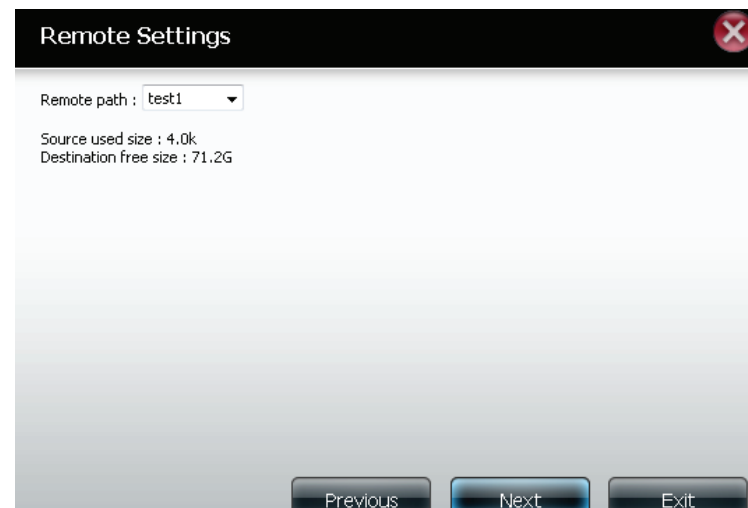

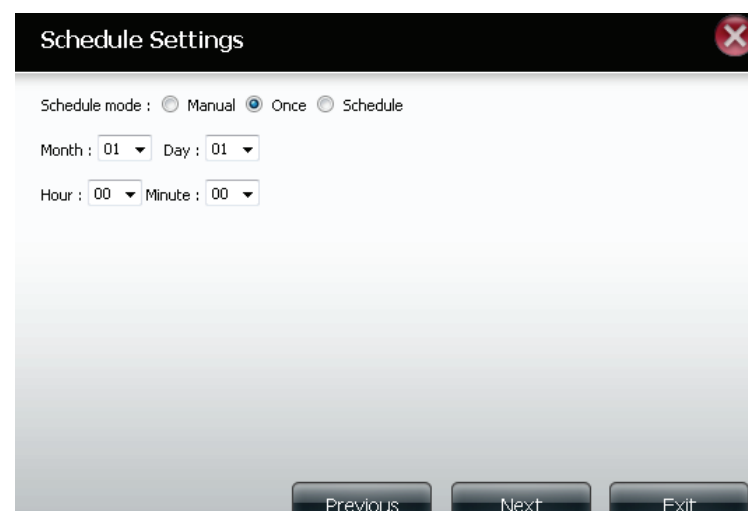

**Finalizado:** Haga clic en el botón Finalizar si está satisfecho con todos los parámetros de la tarea de copia de seguridad creada. En caso contrario, haga clic en el botón Anterior para volver y realizar cambios. Como alternativa, haga clic en Salir para terminar la configuración sin añadir un trabajo de copia de seguridad remota.

**Lista de copias de seguridad remotas:** Tarea: El nombre de la tarea de copia de seguridad remota.  
Programa: Cuando se ejecutará la tarea de copia de seguridad remota.  
Estado: Estado actual, que puede ser

- Ready (Listo): El trabajo de copia de seguridad remota está preparado para ejecutarse.
- Finalizado: El trabajo de copia de seguridad remota se ha ejecutado de forma completa y correcta.
- Fallo: El trabajo de copia de seguridad remota no se ha ejecutado correctamente.

**Activar/Desactivar:** Si el botón muestra un círculo rojo, la tarea de copia de seguridad remota está activada. Al hacer clic en el botón rojo se desactivará la tarea de copia de seguridad remota y el botón mostrará un triángulo verde hacia la derecha. Al hacer clic en el triángulo verde se volverá a activar la tarea.

**Hacer copia de seguridad ahora:** Al hacer clic en este botón se ejecutará inmediatamente la tarea de copia de seguridad, siempre y cuando esté activada.

**Recuperación:** Al hacer clic en este botón, se escribirán de nuevo los archivos y carpetas de la copia de seguridad en el sistema de archivos de origen desde el sistema de destino de la copia de seguridad (invierte la dirección de los archivos).

**Botones de navegación:** Utilice estos botones para subir y bajar en la lista cuando hay muchos trabajos configurados.

**Botón Actualizar:** Haga clic en este botón durante la copia de seguridad o la recuperación para supervisar el avance, actualizando la barra de avance finalizado.

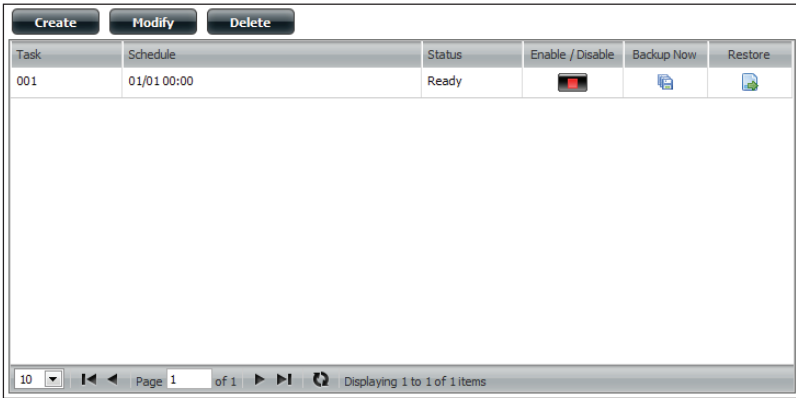
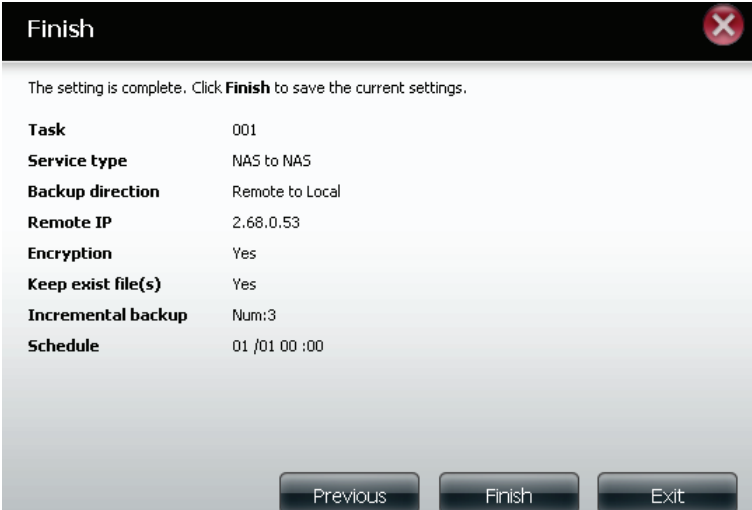

## Copias de seguridad locales

Programe copias de seguridad del archivo y la carpeta locales desde el recurso compartido de la red local o el ordenador local. Pruebe siempre la URL antes de aplicar cambios. Esto ayudará a que la copia de seguridad sea correcta.

**Categoría:** Utilice los botones giratorios para seleccionar el método de copia de seguridad. Si su dispositivo NAS tiene dos volúmenes, puede hacer clic en el botón de opción Internal Backup (Copia de seguridad interna) para realizar la copia de seguridad de los datos del primer volumen en el segundo volumen y viceversa. La característica Copia de seguridad interna permite realizar la copia de seguridad de una carpeta existente en un volumen en otra carpeta del mismo volumen, aunque no están permitidas las carpetas anidadas en el mismo volumen. Si desea hacer una copia de seguridad de los datos desde el PC u otro dispositivo NAS en su dispositivo NAS, haga clic en el botón giratorio Copia de seguridad de LAN.

**Método de inicio de sesión:** Introduzca la información de inicio de sesión para el sitio que contenga los archivos a partir de los cuales desee programar copias de seguridad. Si no se necesita contraseña, seleccione Anónimo. Si se necesita contraseña, seleccione Cuenta y facilite el nombre de usuario y la contraseña. Esta opción sólo está disponible para las copias de seguridad de LAN.

**Nombre de usuario:** Escriba aquí el nombre de usuario.

**Contraseña:** Introduzca aquí la contraseña.

**Tipo:** Seleccione Archivo o Carpeta en función de lo que desee descargar o hacer copia de seguridad.

**URL:** Introduzca la ruta del sitio o servidor desde el que inicia una transferencia. (p. ej., **Volume\_1/Test** o **\\192.168.0.32\Volume\_1\Test\test.txt**).

**Guardar a:** Introduzca una unidad de destino válida en el ShareCenter™ o haga clic en Browse (Examinar) para seleccionar el destino.

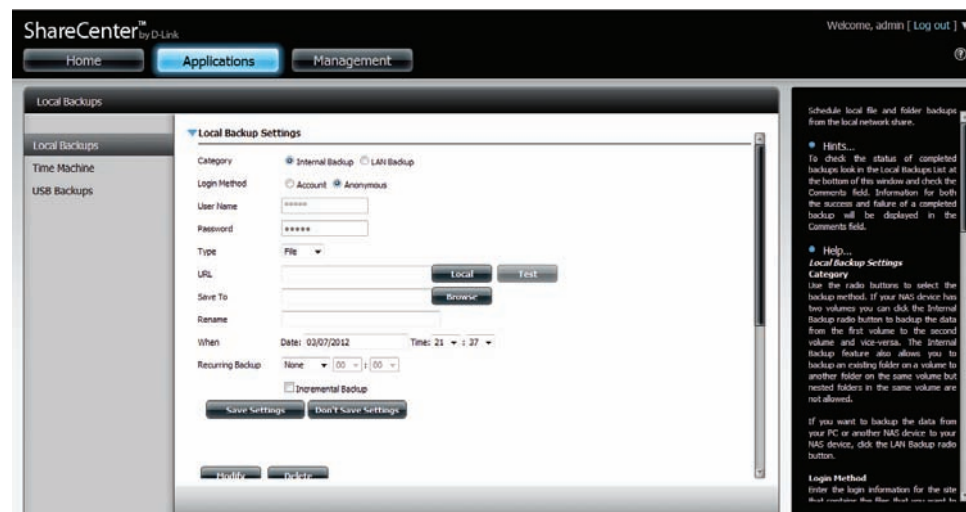

**Renombrar:** Introduzca aquí el nombre del archivo renombrado.

**Cuándo:** Introduzca la fecha y la hora a las que desea que se inicie la copia de seguridad o la descarga programadas.

**Copia de seguridad periódica:** Designe el intervalo y la hora en la que desea que la copia de seguridad o la descarga se ejecuten sin intervención.

**Copia de seguridad incremental:** De forma predeterminada, todas las copias de seguridad y descargas de archivo o carpeta están en modo Sobrescribir, lo que significa que los archivos de origen sobrescribirán los archivos idénticos de la carpeta de destino. Si marca la opción Incremental Backup (Copia de seguridad incremental), el ShareCenter™ comparará los nombres de archivo idénticos en el origen y en el destino. Los archivos sólo se sobrescribirán si el archivo de origen es el más reciente.

## Time Machine

Esta sección permite al usuario configurar el ShareCenter™ para que se convierta en un destino de copia de seguridad en el Mac OS® X Time Machine. Para utilizar esta función, es necesario el servicio AFP. El servicio AFP se iniciará automáticamente en cuanto se active esta función.

### Activar Time Machine:

Haga clic en este botón para activar la función Time Machine para que funcione con un MAC OS® X Time Machine. La lista Time Machine Settings (Parámetros de Time Machine) aparecerá cuando se marque esta casilla de verificación.

### Lista Parámetros de Time Machine:

Lista de carpetas de destino en los recursos compartidos de red relacionados con la copia de seguridad de Time Machine.

### Nuevo:

Añade una carpeta NAS como un destino Time Machine.

### Borrar:

Borra una configuración de carpeta NAS como un destino Time Machine.

### Eliminar todos los recursos compartidos de red:

Borra todas las carpetas NAS de la lista configuradas como destinos Time Machine.

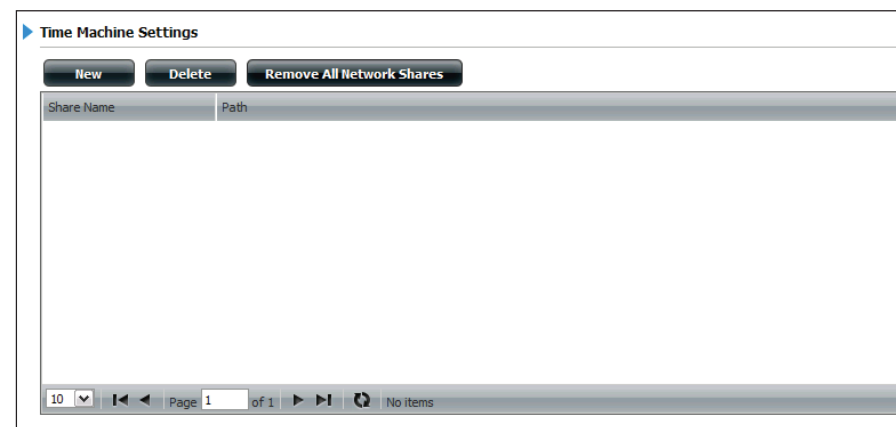
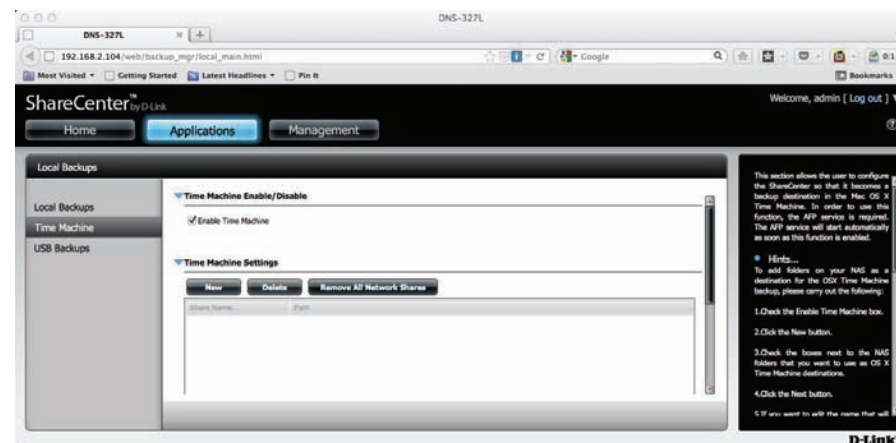

### Time Machine: En el Mac

Esta sección permite al usuario configurar el ShareCenter para que se convierta en un destino de copia de seguridad en el Mac OS® X Time Machine. Para utilizar esta función, es necesario el servicio AFP. El servicio AFP se iniciará automáticamente en cuanto se active esta función.

Vaya a Applications (Aplicaciones), Local Backups (Copias de seguridad locales), Time Machine. En la sección Time Machine Enable/Disable (Activar/Desactivar Time Machine), marque la casilla Enable Time Machine (Activar Time Machine).

Haga clic en la flecha azul situada junto a Time Machine Settings (Parámetros de Time Machine) para mostrar las opciones de configuración.

Haga clic en New (Nuevo), en la sección Time Machine Settings (Parámetros de Time Machine), para acceder al Asistente de configuración de Time Machine.

Haga clic en Next (Siguiente) para continuar.

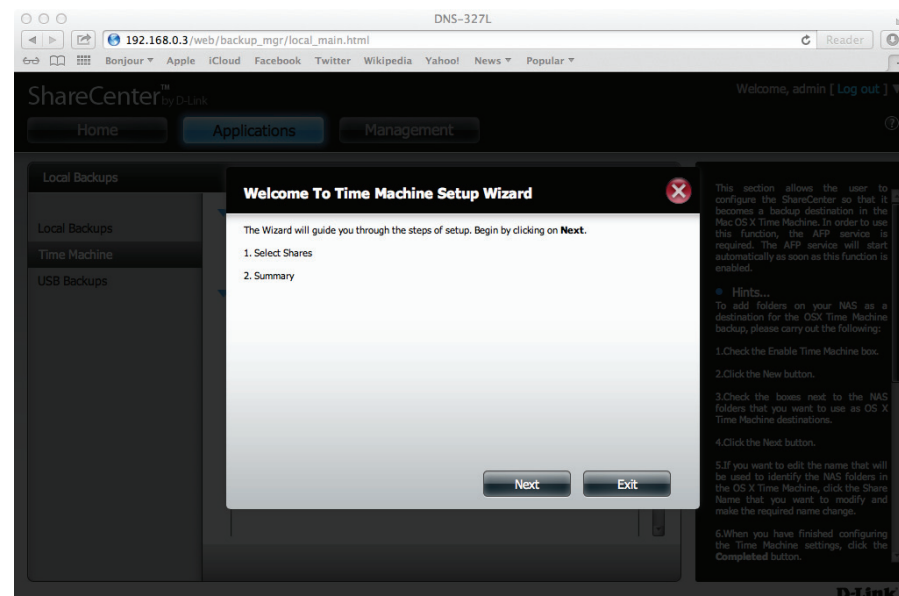
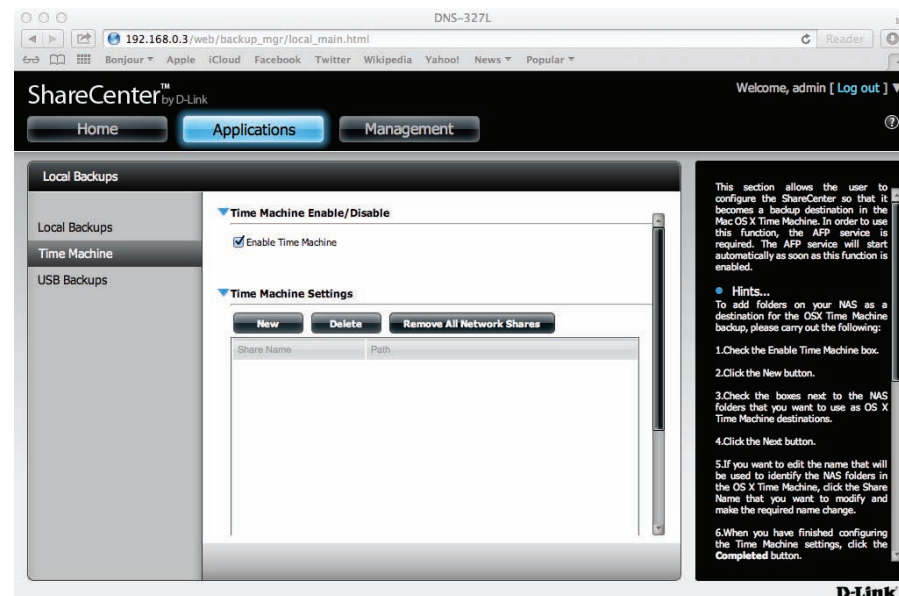

## Sección 4 - Configuración

Seleccione el volumen que desee utilizar para Time Machine y haga clic en Next (Siguiente).

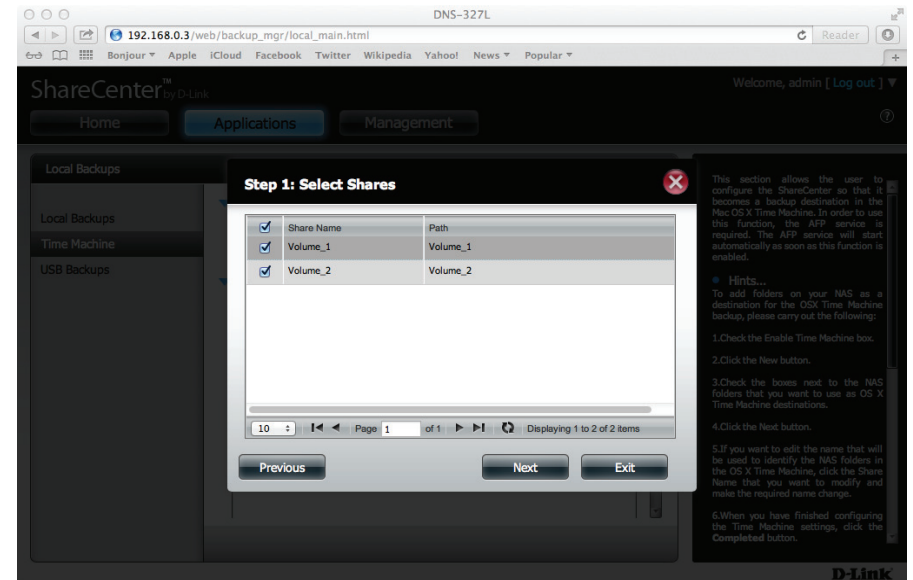

Aparecerá un resumen de opciones de copia de seguridad. Haga clic en Finish (Finalizar).

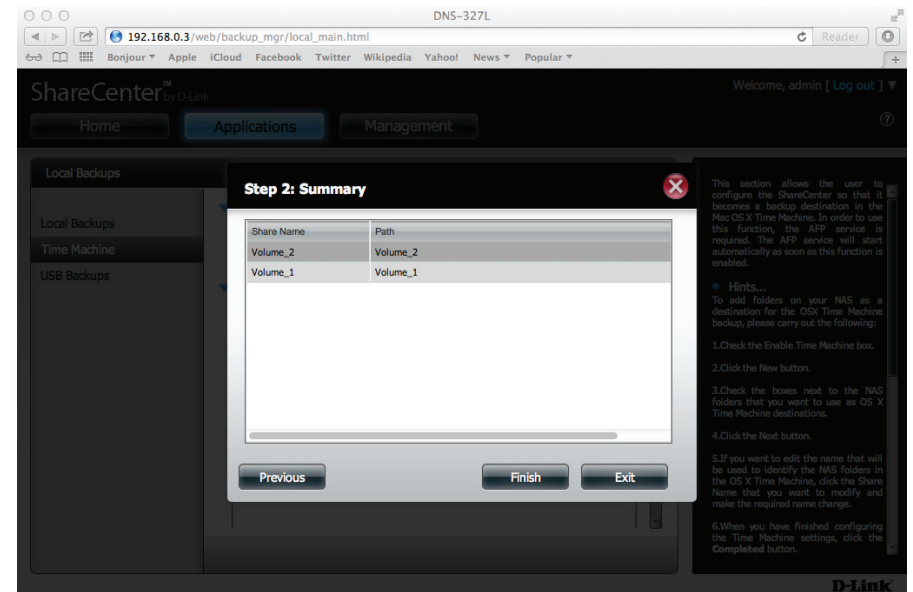

El asistente le devolverá a la tabla Time Machine. Mostrará los volúmenes que acaba de seleccionar para el proceso de copia de seguridad.

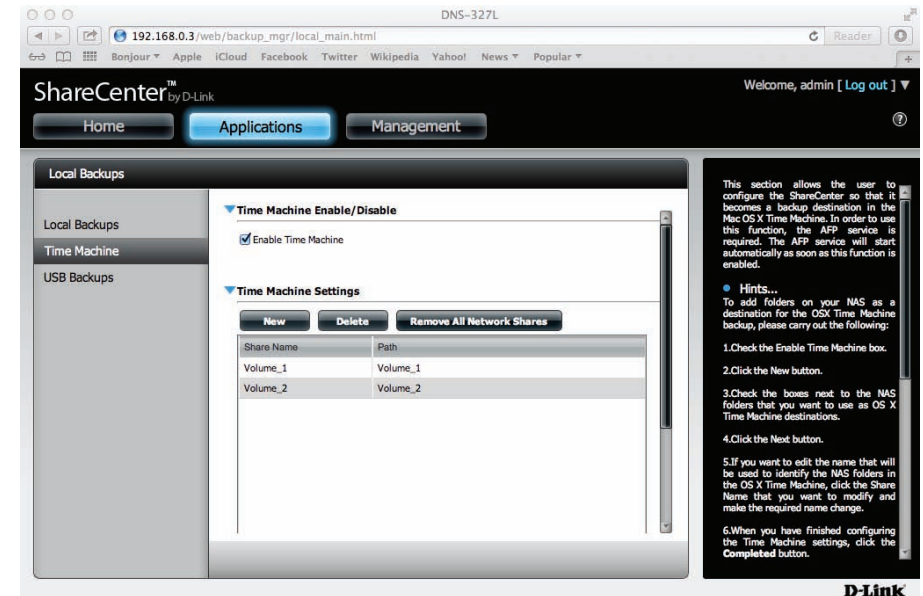

También podrá ver los volúmenes en el Localizador.

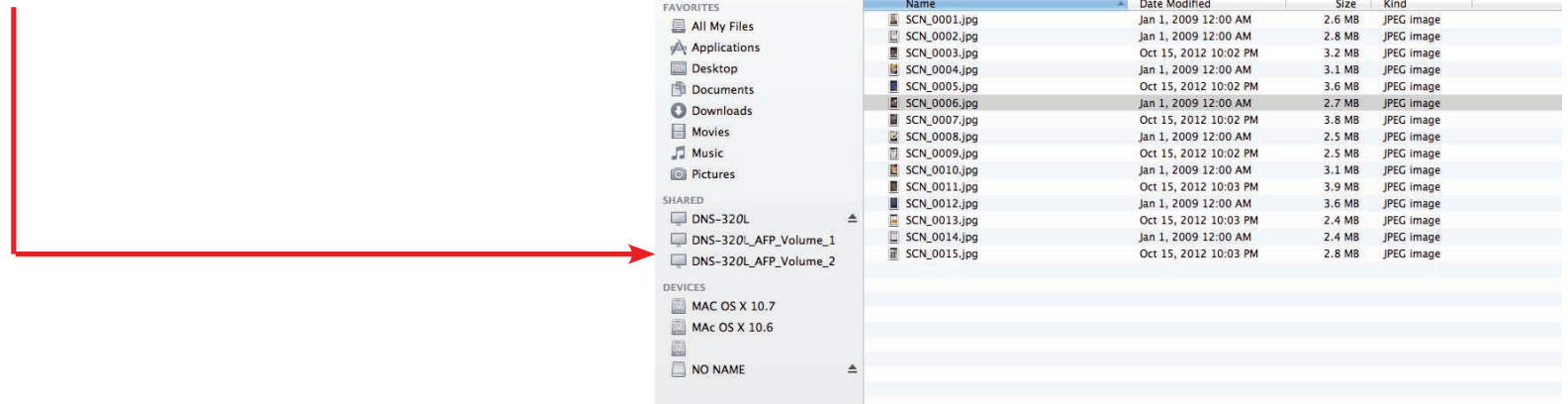

También puede examinar el volumen en el Localizador.

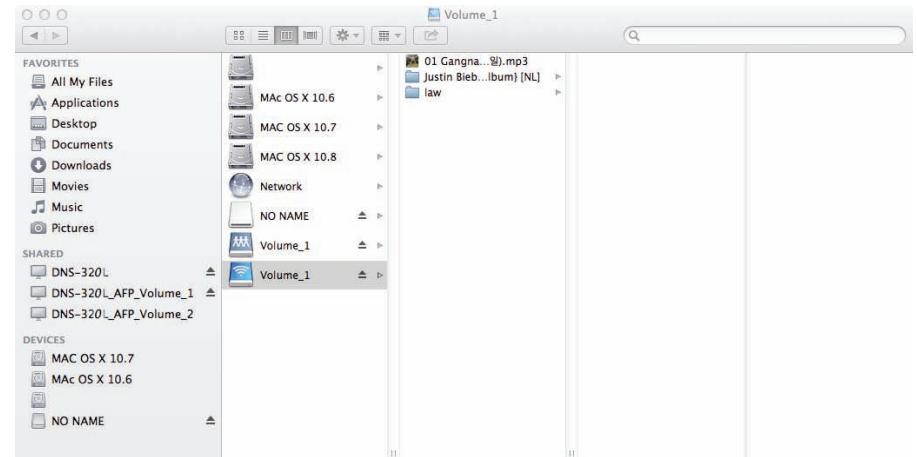

Vaya a System Preferences (Preferencias del sistema), y haga clic en Time Machine.

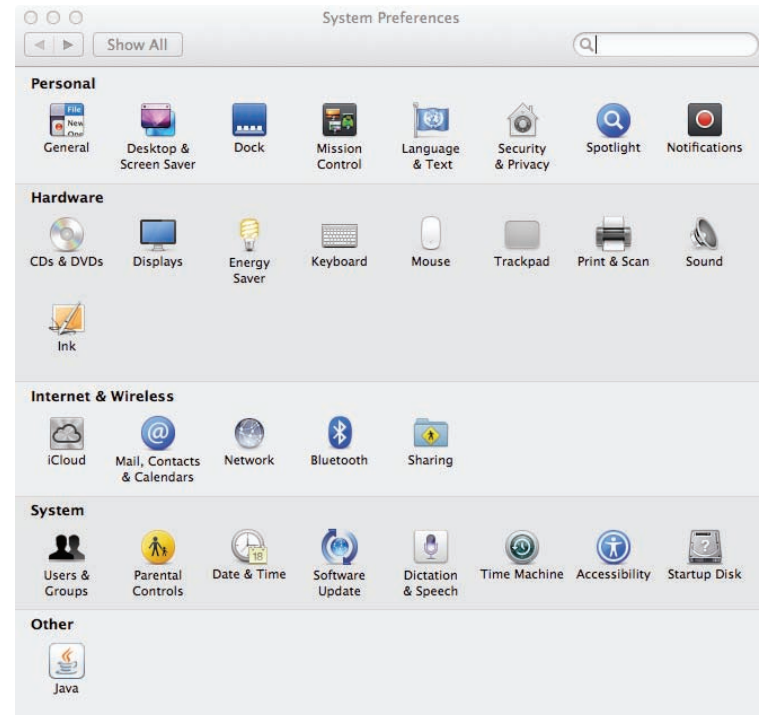

En Time Machine, haga clic en Select Backup Disk (Seleccionar disco de copia de seguridad).

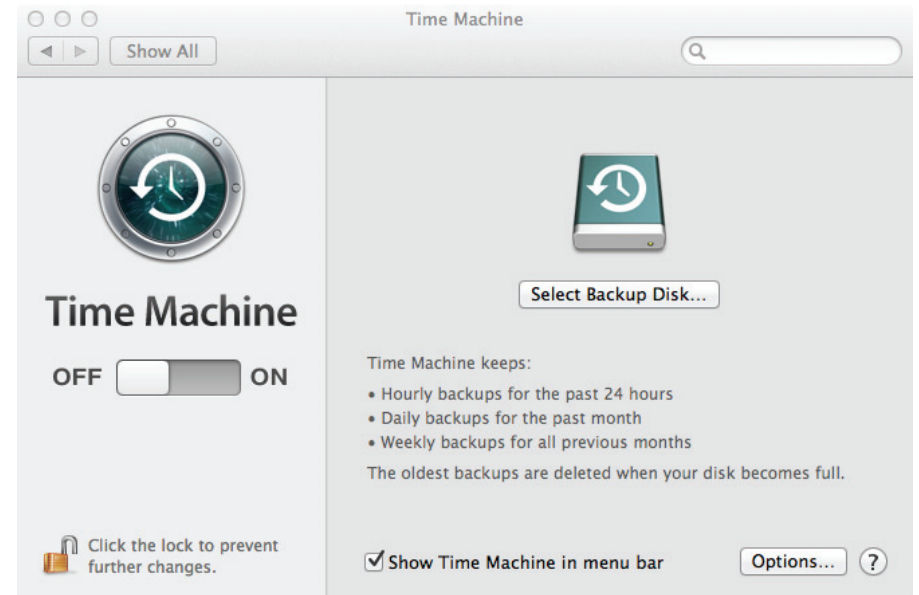

Vea los volúmenes del DNS-327L.

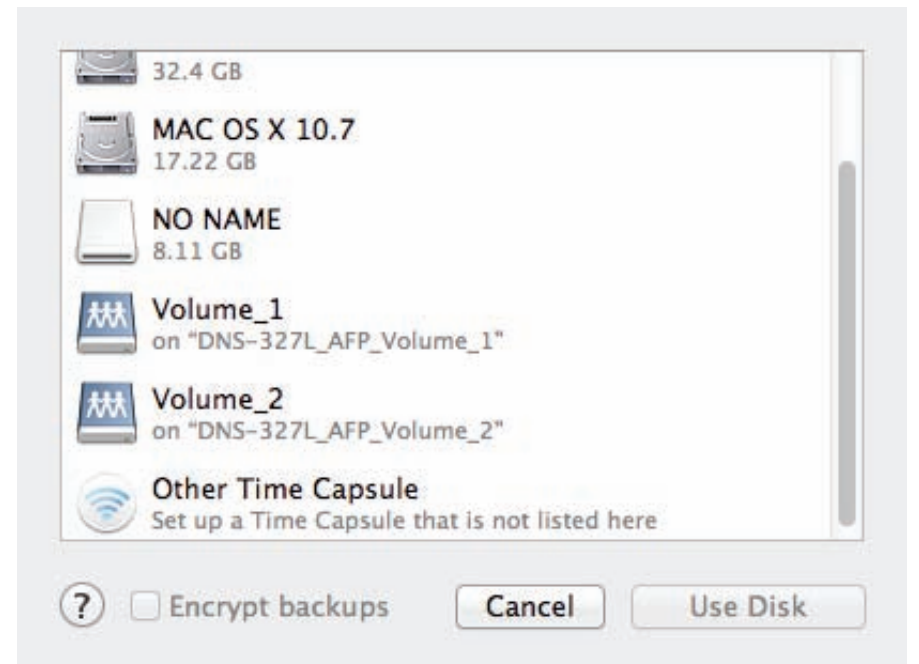

Seleccione el volumen que desee utilizar para la copia de seguridad y haga clic en Use Disk (Utilizar disco).

Inicie sesión en el servidor. Cumplimente los campos Name (Nombre) y Password (Contraseña) y haga clic en Connect (Conectar).

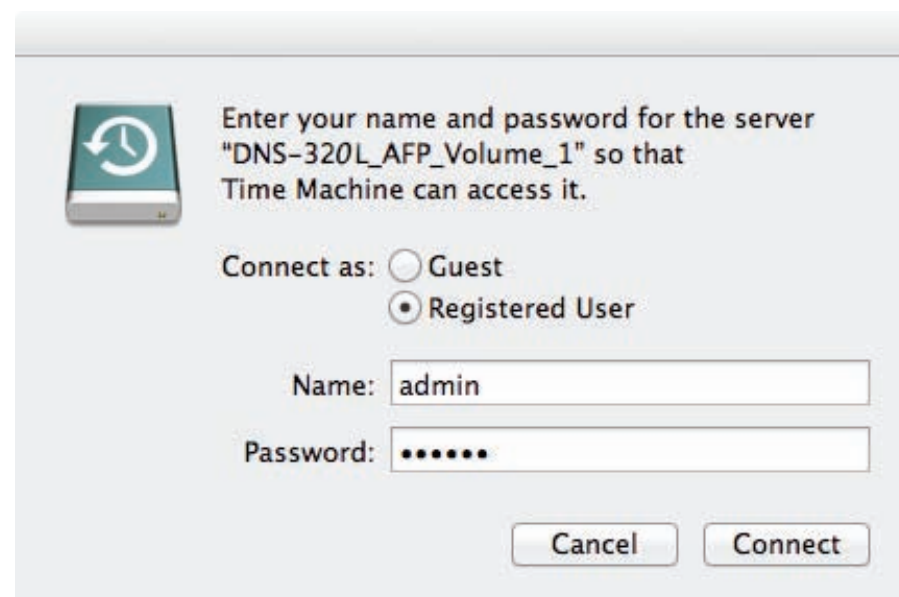

## Sección 4 - Configuración

Se ha completado el proceso de copia de seguridad de Time Machine. Vea sus parámetros una vez seleccionado el disco.

Para desactivar Time Machine, mueva el interruptor a la posición OFF. No obstante, esta operación no elimina los volúmenes de los parámetros del DNS-327L.

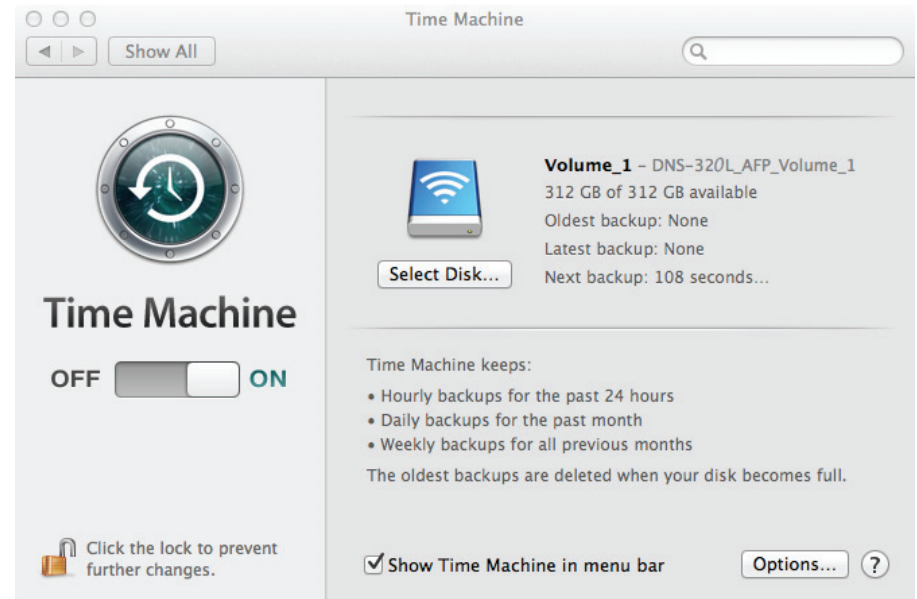

## Time Machine: Eliminar un volumen

Para eliminar un volumen en la sección Time Machine Settings (Parámetros de Time Machine), seleccione el volumen que desea eliminar. Se pondrá de color rojo. Haga clic en el botón Delete (Borrar).

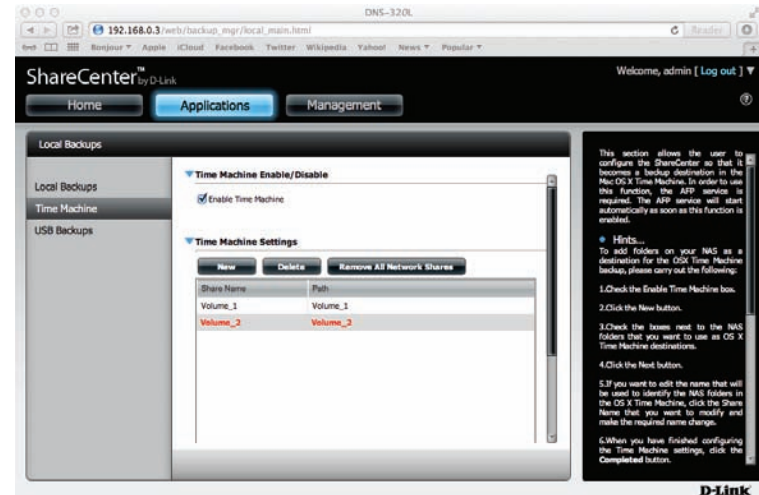

Aparecerá un mensaje de advertencia que le pedirá que confirme si desea eliminar el volumen. Haga clic en Yes (Sí).

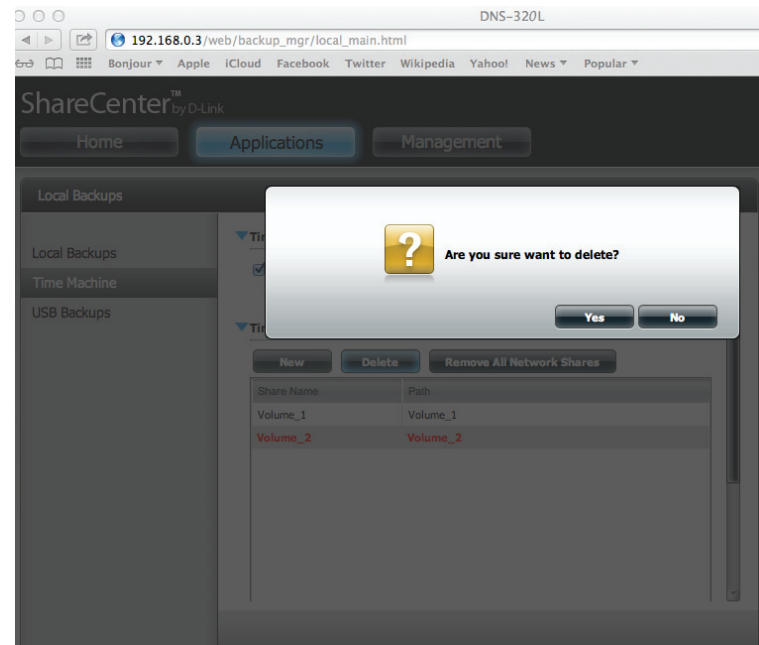

El volumen ya no aparecerá en el Localizador.

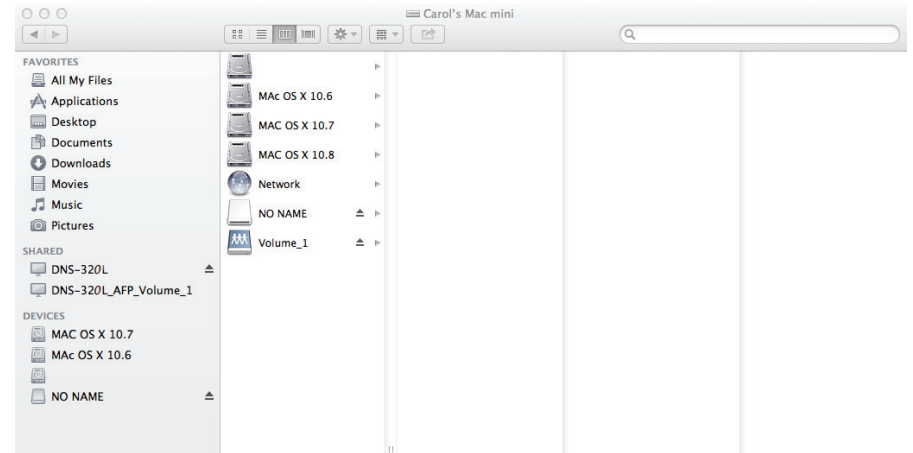

Haga clic en el botón Remove All Network Shares (Eliminar todos los recursos compartidos de red). Aparecerá un mensaje de advertencia que le pedirá que confirme su decisión. Haga clic en Sí para continuar.

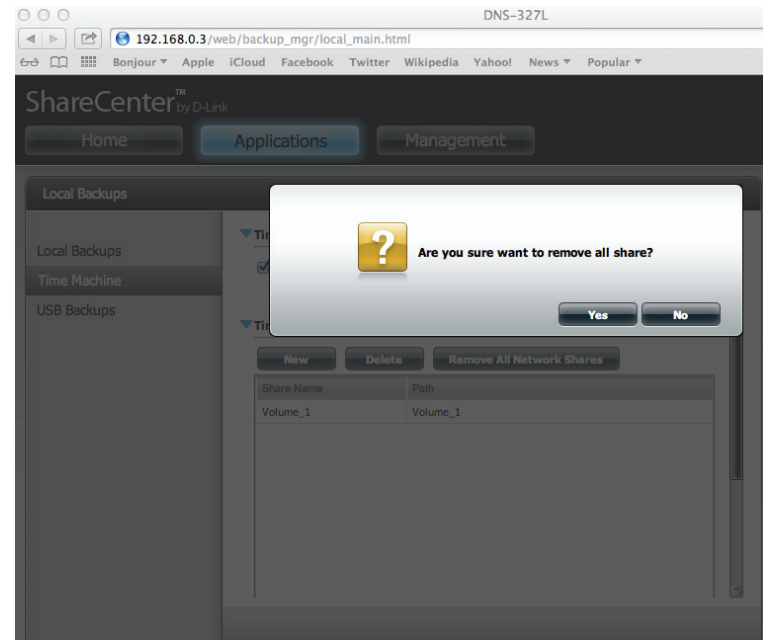

El asistente de Time Machine mostrará la ventana Time Machine Settings (Parámetros de Time Machine) vacía.

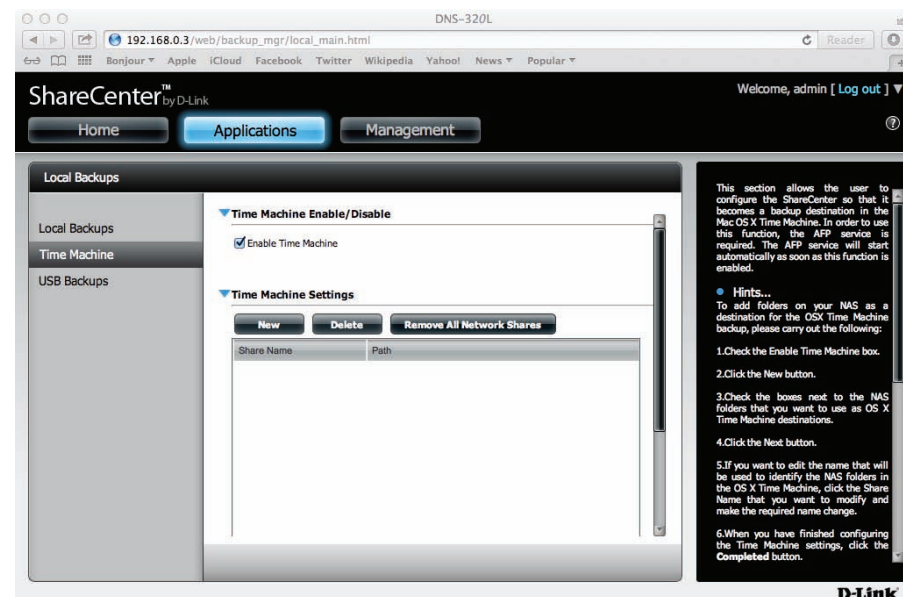

## Copias de seguridad USB

Esta sección permite al usuario configurar el ShareCenter™ para que se convierta en un destino de copia de seguridad para un dispositivo USB conectado al DNS-327L.

Las copias de seguridad MTP (Protocolo de transferencia multimedia) realizan básicamente una copia de seguridad de contenidos multimedia digitales desde dispositivos USB compatibles con MTP como, p. ej., cámaras digitales, reproductores MP3 y teléfonos inteligentes al ShareCenter™. Las copias de seguridad USB permiten realizar una copia de seguridad de los datos desde un dispositivo de almacenamiento USB al ShareCenter™ o desde el ShareCenter™ a un dispositivo de almacenamiento USB.

## Copias de seguridad MTP

**Copias de seguridad MTP:** Haga clic en Enable (Activar) para que el ShareCenter™ pueda copiar contenidos multimedia digitales desde un dispositivo USB MTP.

**Destino:** Haga clic en Browse (Examinar) para seleccionar una carpeta en el ShareCenter™ donde guardar los datos de la copia de seguridad.

**Estado:** Muestra el estado de la copia de seguridad MTP actual.

Haga clic en el botón Save Settings (Guardar parámetros) para guardar los parámetros de las copias de seguridad MTP.

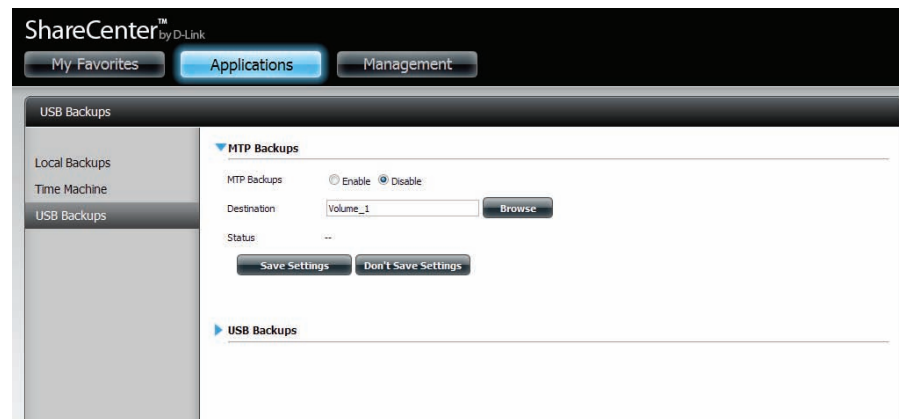

## Copias de seguridad USB

**Copias de seguridad USB:** Haga clic en Enable (Activar) para que el ShareCenter™ pueda copiar datos desde o hacia un dispositivo de almacenamiento USB.

**Categoría:** Elija entre USB to NAS (USB a NAS) (copia de seguridad desde el dispositivo de almacenamiento USB al ShareCenter™) o NAS to USB (NAS a USB) (copia de seguridad desde el ShareCenter™ al dispositivo de almacenamiento USB).

**Origen:** Haga clic en Browse (Examinar) para seleccionar una carpeta como carpeta de origen para las copias de seguridad.

**Destino:** Haga clic en Browse (Examinar) para seleccionar una carpeta como carpeta de destino para las copias de seguridad.

**Tipo:** Seleccione Copy (Copiar) para crear una nueva carpeta en la carpeta de destino. Seleccione Synchronize (Sincronizar) para sobrescribir todos los archivos en la carpeta USB existentes denominados USBDisk1\_1.

**Estado:** Muestra el estado de la copia de seguridad USB actual.

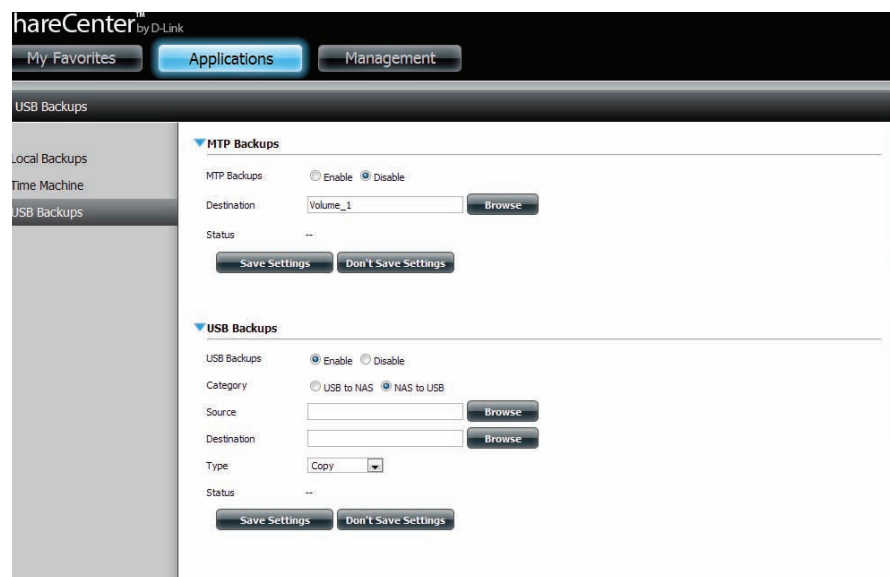

Haga clic en el botón Save Settings (Guardar parámetros) para guardar los parámetros de las copias de seguridad USB.

## Proceso de copia de seguridad MTP

1. Conecte un dispositivo USB MTP al puerto USB del panel posterior del dispositivo. El DNS-327L entrará en modo de copia de seguridad si se han activado las copias de seguridad MTP en los parámetros de copia de seguridad MTP.

2. Pulse el botón USB para iniciar el proceso de copia de seguridad. El LED USB blanco parpadea brevemente para indicar que la copia de seguridad está en curso. El ShareCenter™ creará una nueva carpeta en la carpeta de destino que ha seleccionado en los parámetros de las copias de seguridad MTP y copiará todos los archivos multimedia desde el dispositivo USB MTP a esta carpeta. En esta ocasión, el LED USB seguirá siendo blanco hasta que se desconecte el dispositivo.

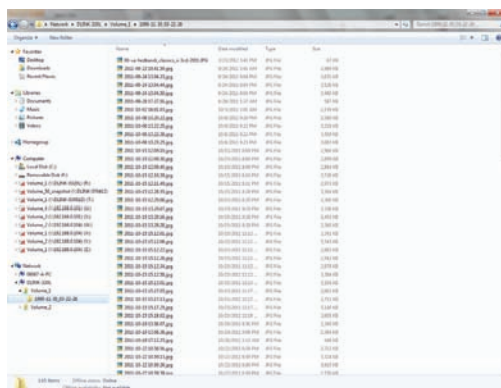

3. Vaya a System Management (Gestión del sistema), USB Devices (Dispositivos USB). En la sección USB Storage Information (Información de almacenamiento USB), podrá ver información detallada sobre el dispositivo que ha conectado al DNS-327L. Puede conectar un dispositivo Android, pero debe activar la depuración USB.

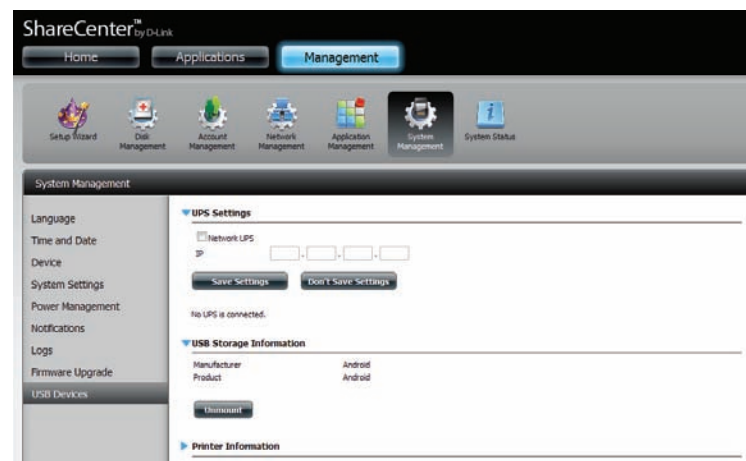

4. Cuando se complete la copia de seguridad, el LED blanco intermitente pasará a ser fijo. Mantenga pulsado el botón USB del frontal durante más de 5 segundos para que el DNS-327L desmonte el dispositivo.

## Proceso de copia de seguridad USB

1. Conecte un dispositivo de almacenamiento USB al puerto USB del panel posterior del dispositivo. El LED parpadeará y a continuación se pondrá fijo una vez que esté preparado para realizar la copia de seguridad, si se han activado las copias de seguridad USB en los parámetros de copia de seguridad USB.

2. Pulse el botón USB para iniciar el proceso de copia de seguridad. El LED empieza a parpadear para indicar que la copia de seguridad está en curso. El ShareCenter™ copiará o sincronizará todos los archivos desde la carpeta de origen a la carpeta de destino. **Tenga en cuenta que: No aparecerá ningún mensaje de advertencia para indicar que se borrarán automáticamente todos los datos en la carpeta de destino..**

3. Cuando se complete la copia de seguridad, el LED blanco intermitente pasará a ser fijo. Para desmontar el dispositivo de almacenamiento USB, mantenga pulsado el botón USB del frontal del DNS-327L durante más de 5 segundos o vaya al menú USB Devices (Dispositivos USB) del icono System Management (Gestión del sistema) en la ficha Management (Gestión) de la interfaz gráfica de usuario web del dispositivo. Haga clic en la flecha azul para mostrar la información de almacenamiento USB. Haga clic en el botón Unmount (Desmontar) para expulsar el dispositivo USB.

# Descargas P2P Configuración

En este menú puede configurar los parámetros de gestión de descargas P2P.

**P2P:** Seleccione Enable (Activar) o Disable (Desactivar).

**Programa de descarga:** En el bloque suministrado, el usuario puede configurar el programa de ejecución para las descargas P2P. Simplemente seleccione el bloque **Inicio** y **Detener** para la fecha y hora adecuadas.

**Descarga automática:** Aquí, el usuario puede activar o desactivar la opción de descarga automática.

**Port Settings (Parámetros de puerto):** El usuario puede elegir entre permitir que el dispositivo seleccione un puerto de conexiones entrantes o configurar manualmente el puerto de conexiones entrantes.

**Sembrando:** Seleccione una de las tres opciones de siembra.

**Ruta para guardar el torrent:** Muestra el volumen en el que se guardará el torrent.

**Cifrado:** Aquí, el usuario puede elegir entre activar o desactivar el cifrado.

**Control de ancho de banda:** Puede configurar manualmente la velocidad máxima de descarga y la velocidad máxima de carga. Introduzca el valor -1 para establecer el campo correspondiente en **ilimitado**.

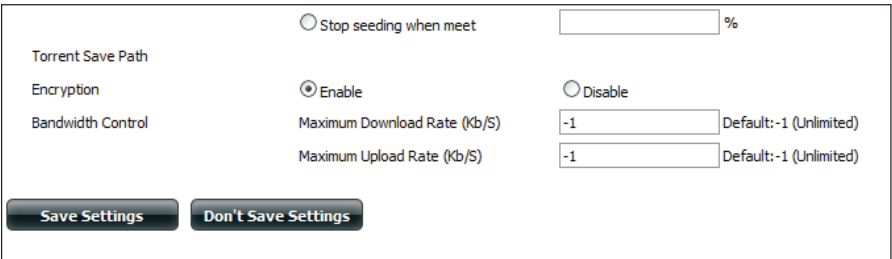
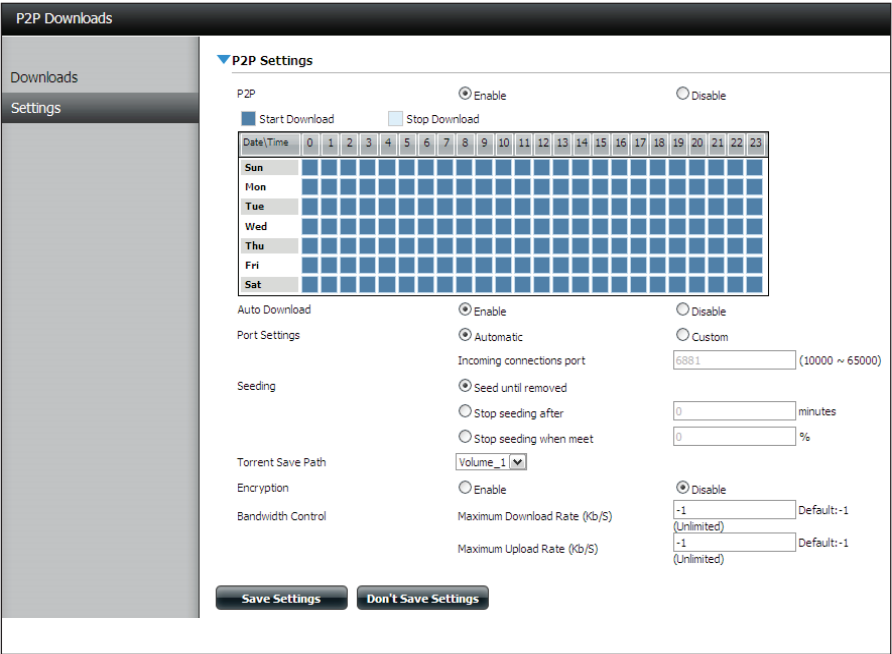

## Descargas

Aquí, el usuario puede añadir torrents y ver las listas de descargas P2P.

- Añadir torrent del URL:** En el campo suministrado puede copiar y pegar un vínculo a un archivo torrent alojado en Internet. El gestor de descargas P2P añadirá un archivo torrent al gestor de descargas y comenzará a descargar sus archivos.
- Añadir torrent del archivo:** Busque un archivo torrent que haya descargado en el PC.
- Lista de descargas P2P:** Esta ventana mostrará todas las tareas en curso.
- Eliminación completada:** El usuario puede hacer clic en el botón Eliminar completado para eliminar las descargas finalizadas. En ocasiones, la identificación de los trabajos finalizados resulta difícil cuando existen varias descargas. Esta opción permite eliminar más fácilmente de la lista las descargas finalizadas con un solo clic.
- Detail (Detalle):** El botón Detalles permite al usuario ver los archivos que se están descargando para cada torrent.
- Superior, Arriba, Abajo, Inferior:** Los botones Top (**Parte superior**), Up (**Arriba**), Down (**Abajo**) y Bottom (**Parte inferior**) permiten mover la descarga P2P seleccionada en la lista de tareas. Las descargas de la parte superior de la lista tienen mayor prioridad que las que aparecen debajo.
- Borrar:** El botón Borrar permite al usuario eliminar una descarga seleccionada. Esto eliminará no solo el archivo torrent, sino también los archivos descargados parcialmente.

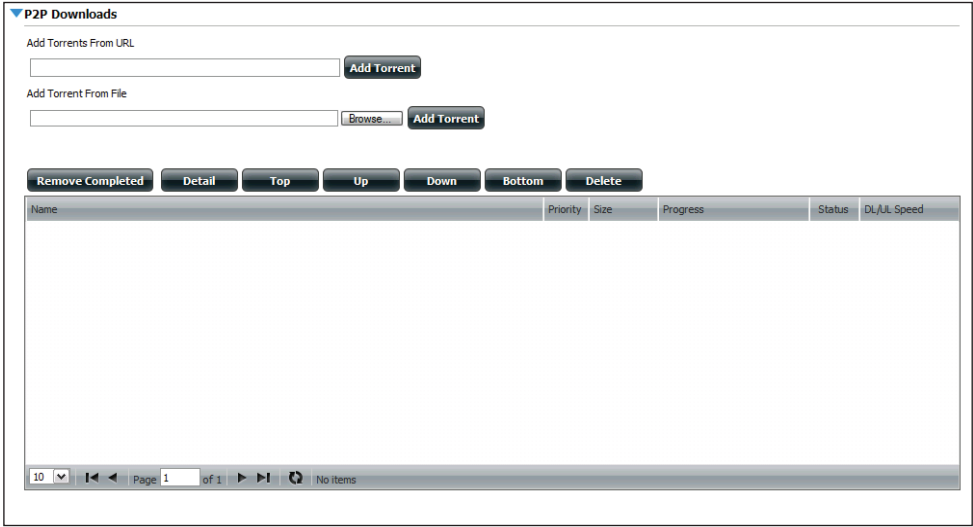

- Iniciar/Detener:** Los botones Inicio y Detener permiten a los usuarios iniciar y detener las descargas P2P seleccionadas en la lista de tareas.
- Navegación:** En la parte inferior de la ventana de tareas P2P hay un par de controles de navegación. Cuando existen múltiples tareas, el usuario puede seleccionar la cantidad de tareas que se van a mostrar utilizando el menú desplegable. El usuario puede también navegar a otras páginas cuando existe más de una página.
- Actualizar:** El botón Actualizar permite al usuario actualiza la lista de tareas P2P para que muestra las estadísticas más actualizadas.

## Amazon S3

Amazon S3 (servicio de almacenamiento simple) es un servicio web de almacenamiento en línea proporcionado por AWS (Amazon Web Services). Proporciona una interfaz de servicios web sencilla que se puede utilizar para almacenar y recuperar cualquier cantidad de datos en cualquier momento y desde cualquier lugar en la web. Gracias a la compatibilidad con este servicio, podrá cargar los datos en Amazon S3 desde el DNS-327L, así como descargarlos en el DNS-327L desde Amazon S3.

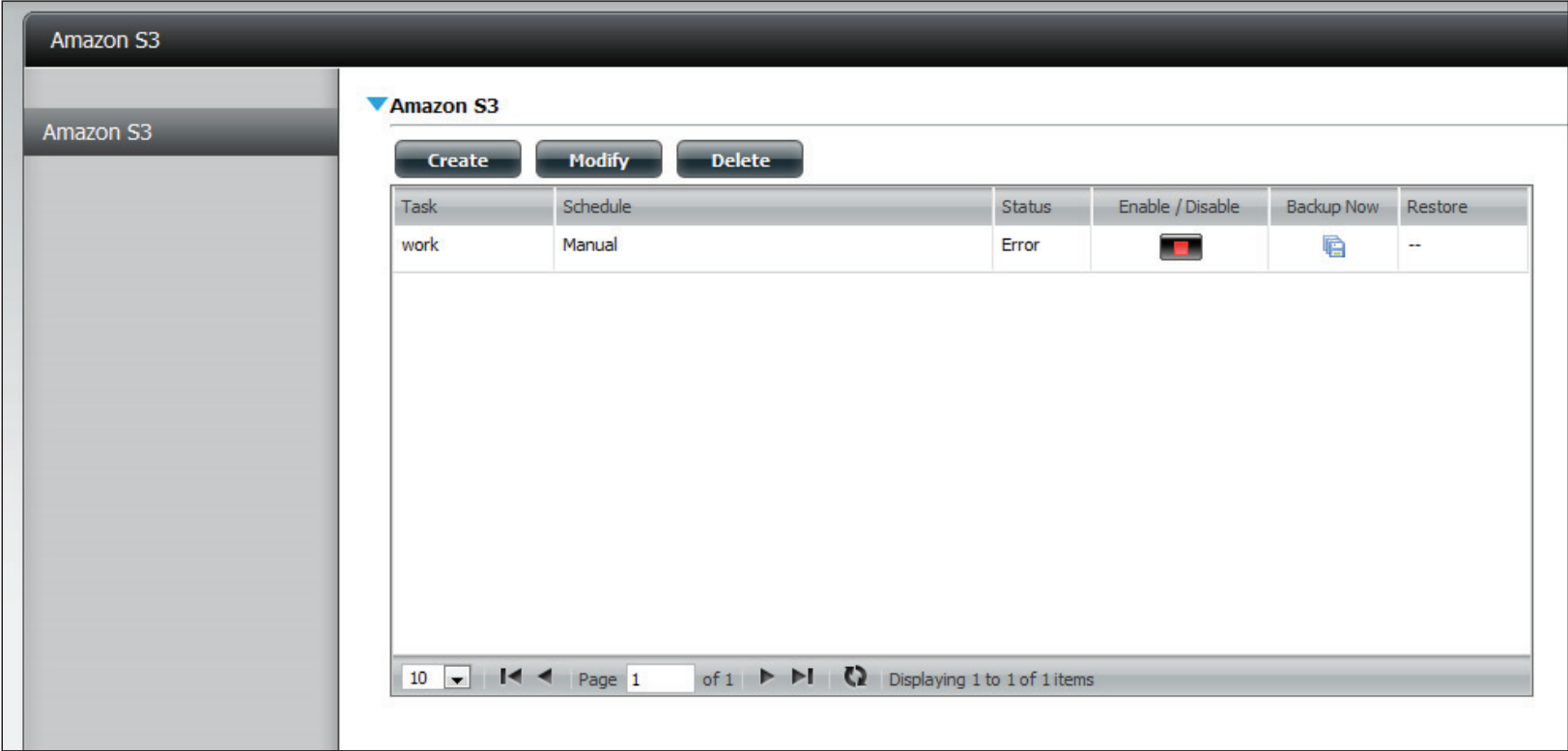

## Creación de una cuenta AWS

Abra el explorador de web y escriba el enlace siguiente para Amazon Web Services: <http://www.aws.amazon.com/s3>. A continuación, haga clic en el enlace Sign Up Now (Registrarse ahora), situado en la parte superior. Siga las instrucciones para crear la cuenta AWS.

**amazon web services**

[Sign Up](#) [My Account / Console](#) [English](#)

[AWS Products & Solutions](#) [AWS Product Information](#) [Developers](#) [Support](#)

### Amazon S3

- Amazon S3 Overview
- FAQs
- Pricing
- Amazon S3 SLA

### Developer Resources

- Getting Started Guide
- AWS Management Console
- Documentation
- Release Notes
- Sample Code & Libraries
- Developer Tools
- Articles & Tutorials
- Community Forum

## Amazon Simple Storage Service (Amazon S3)

Amazon S3 is storage for the Internet. It is designed to make web-scale computing easier for developers.

Amazon S3 provides a simple web services interface that can be used to store and retrieve any amount of data, at any time, from anywhere on the web. It gives any developer access to the same highly scalable, reliable, secure, fast, inexpensive infrastructure that Amazon uses to run its own global network of web sites. The service aims to maximize benefits of scale and to pass those benefits on to developers.

### Get Started with AWS for Free

[Sign Up Now »](#)

AWS Free Tier includes 5GB storage, 20,000 Get Requests, and 2,000 Put Requests with Amazon S3.

[View AWS Free Tier Details »](#)

This page contains the following categories of information. Click to jump down:

- ↓ [Amazon S3 Functionality](#)
- ↓ [Protecting Your Data](#)
- ↓ [Managing Your Data](#)
- ↓ [Pricing](#)
- ↓ [Getting Started with Amazon S3](#)
- ↓ [Transferring Large Amounts of Data](#)
- ↓ [Common Use Cases](#)
- ↓ [Resources](#)
- ↓ [Amazon S3 Design Requirements](#)
- ↓ [Intended Usage and Restrictions](#)

### Amazon S3 Data Management and

### Amazon S3 Functionality

Introduzca su dirección de correo electrónico y marque el botón "I am a New User" (Soy un usuario nuevo) y siga las instrucciones para seleccionar la cantidad de almacenamiento deseada y crear la cuenta de Amazon S3.

Se le asignarán las siguientes claves a modo de credenciales de acceso a la cuenta:

1. ID de clave de acceso
2. Clave de acceso secreta

Guarde estas claves en un lugar seguro, ya que el ShareCenter las necesitará para crear las tareas de recuperación y copia de seguridad hacia y desde el almacenamiento en nube de Amazon S3.

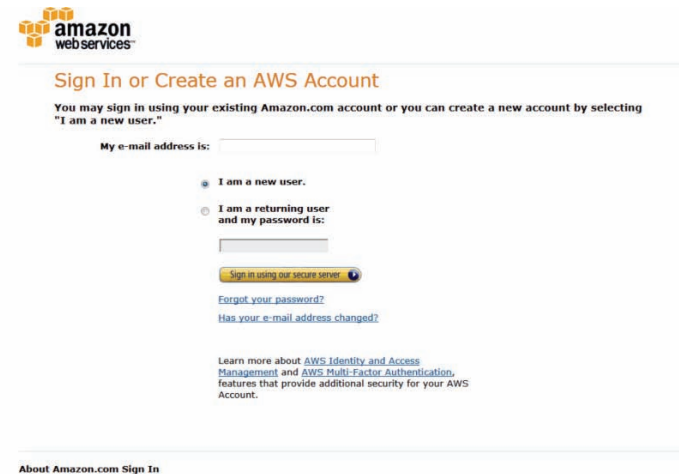

### Botón Crear

Al hacer clic en el botón Create (Crear), aparecerá el asistente y podrá crear en el ShareCenter™ un trabajo de copia de seguridad o de restauración utilizando el almacenamiento Cloud de Amazon S3. Puede programar la tarea para que se ejecute una vez, conforme a un programa o de forma manual. Necesitará los siguientes datos de configuración para crear una tarea de copia de seguridad/restauración:

### Paso 1: Parámetros de nombre de tarea

Introduzca un nombre de 16 caracteres para identificar el nombre de la tarea de copia de seguridad o restauración.

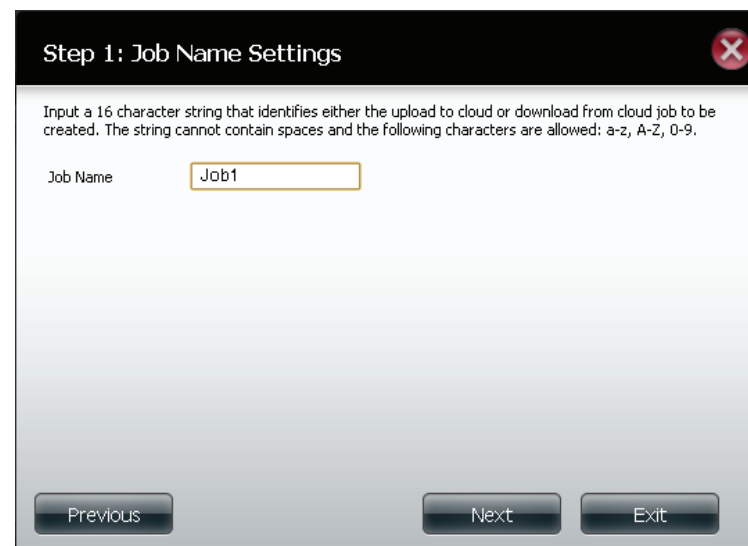
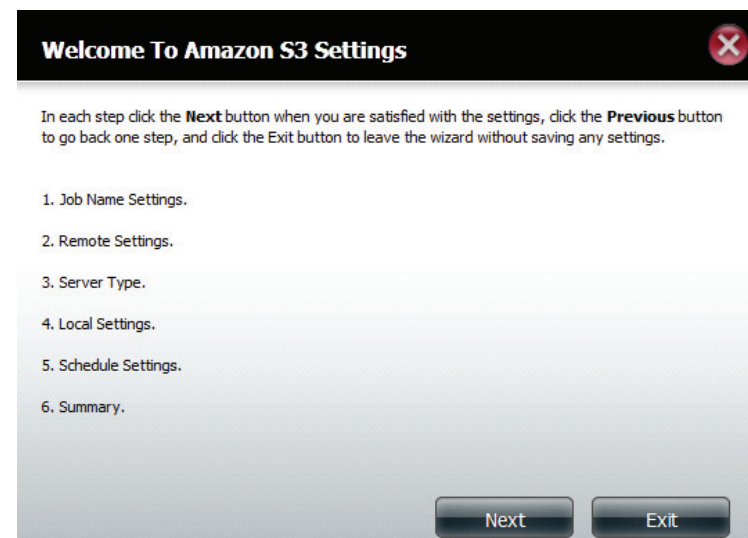

### Paso 2: Parámetros remotos

ID de clave de acceso: Introduzca la clave de acceso que le asigne Amazon S3 para que el ShareCenter™ pueda acceder al almacenamiento Cloud de Amazon S3.

Clave de acceso secreta: Introduzca la clave de acceso secreta para acceder al almacenamiento Cloud de Amazon S3.

Ruta remota: Introduzca el nombre de un cubo de Amazon nuevo o existente.

Región: Seleccione su región en el menú desplegable.

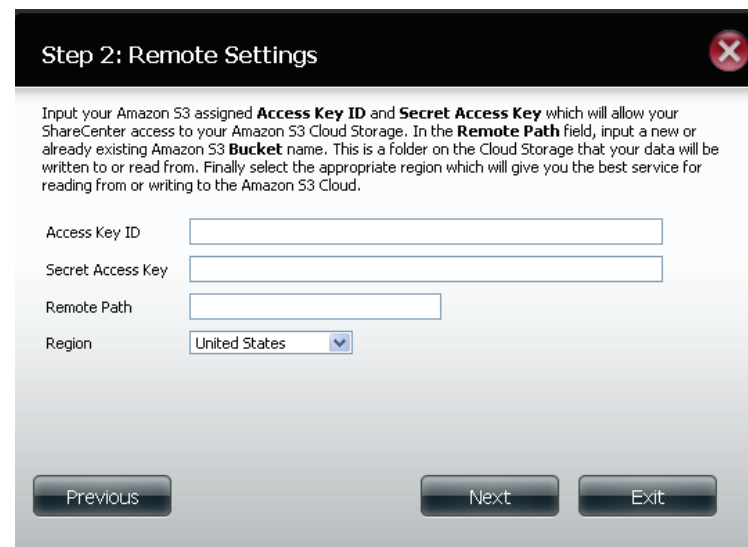

**Step 2: Remote Settings**

Input your Amazon S3 assigned **Access Key ID** and **Secret Access Key** which will allow your ShareCenter access to your Amazon S3 Cloud Storage. In the **Remote Path** field, input a new or already existing Amazon S3 **Bucket** name. This is a folder on the Cloud Storage that your data will be written to or read from. Finally select the appropriate region which will give you the best service for reading from or writing to the Amazon S3 Cloud.

Access Key ID

Secret Access Key

Remote Path

Region

### Paso 3: Tipo de servidor

Tipo: Elija Upload (Cargar) o Download (Descargar) en el menú desplegable.

Tipo de copia de seguridad: Utilice el menú desplegable y seleccione Overwrite Existing Files (**Sobrescribir archivos existentes**), Full Backup (Copia de seguridad completa) o Incremental Backup (Copia de seguridad incremental).

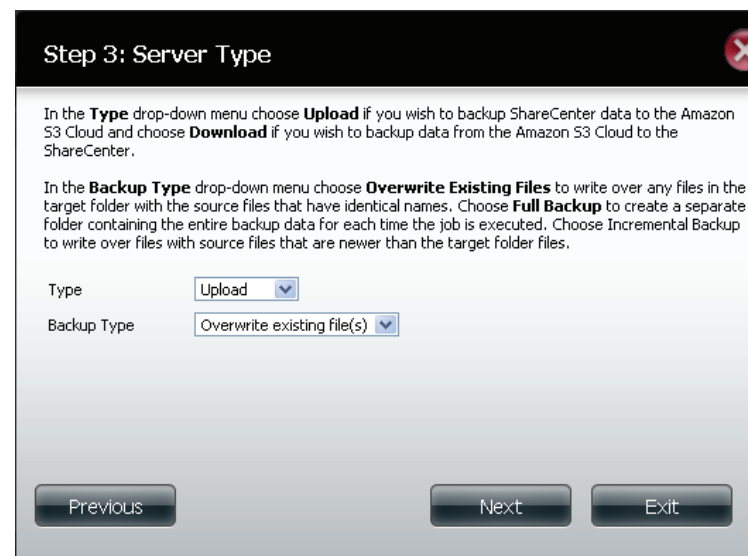

**Step 3: Server Type**

In the **Type** drop-down menu choose **Upload** if you wish to backup ShareCenter data to the Amazon S3 Cloud and choose **Download** if you wish to backup data from the Amazon S3 Cloud to the ShareCenter.

In the **Backup Type** drop-down menu choose **Overwrite Existing Files** to write over any files in the target folder with the source files that have identical names. Choose **Full Backup** to create a separate folder containing the entire backup data for each time the job is executed. Choose **Incremental Backup** to write over files with source files that are newer than the target folder files.

Type

Backup Type

### Paso 4: Parámetros locales

Utilice el botón **Browser** (Explorador) para localizar la ruta hasta la ubicación del archivo del ShareCenter™ del que se va a realizar una copia de seguridad o una restauración hacia o desde el servicio Cloud de Amazon S3.

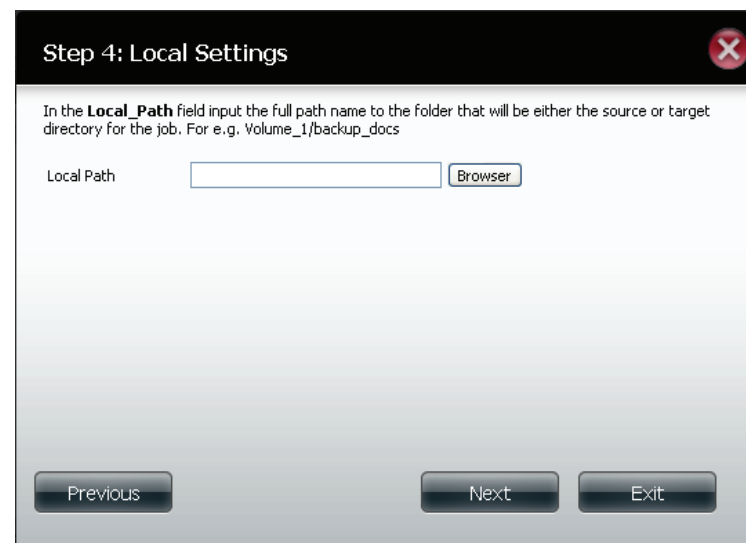

**Step 4: Local Settings**

In the **Local\_Path** field input the full path name to the folder that will be either the source or target directory for the job. For e.g. Volume\_1/backup\_docs

Local Path  **Browser**

**Previous** **Next** **Exit**

### Paso 5: Parámetros de programa

Seleccione el **Schedule Mode** (Modo de programa) para el trabajo que se va a ejecutar. Puede seleccionar **Manual** (ahora o más adelante en la lista de tareas), **Once** (Una vez) (en un día y una hora predeterminados) o **Scheduled** (Según un programa) (a diario, a una hora predeterminada).

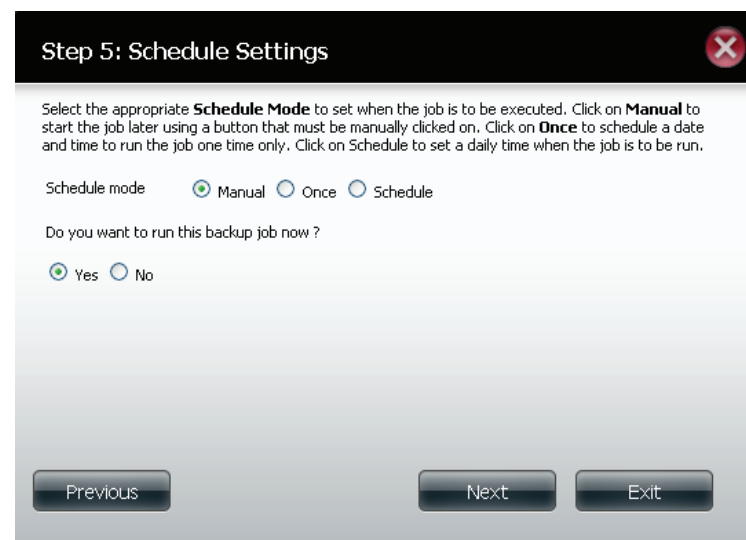

**Step 5: Schedule Settings**

Select the appropriate **Schedule Mode** to set when the job is to be executed. Click on **Manual** to start the job later using a button that must be manually clicked on. Click on **Once** to schedule a date and time to run the job one time only. Click on **Schedule** to set a daily time when the job is to be run.

Schedule mode ☒ Manual ☐ Once ☐ Schedule

Do you want to run this backup job now ?

☒ Yes ☐ No

**Previous** **Next** **Exit**

Botón Modify (Modificar)

Una vez creada una tarea, el botón Modify (Modificar) permite cambiar los parámetros descritos en el **botón Create** (Crear). Haga clic en la tarea creada en la tabla de Amazon S3 para que su texto aparezca en rojo. A continuación, haga clic en el botón Modify (Modificar) para editar los parámetros de la tarea en el asistente que se iniciará.

***Nota:** el nombre de la tarea no se puede modificar.*

Botón Eliminar

El botón Delete (Borrar) permite eliminar cualquier tarea de copia de seguridad o restauración enumerada en la tabla de Amazon S3. Haga clic en la tarea creada en la tabla de Amazon S3 para que su texto aparezca en rojo. A continuación, haga clic en el botón Delete (Eliminar) para eliminar el trabajo de la configuración del ShareCenter.™.

Columna Activar/desactivar

Este campo de las tareas controla si la tarea se ejecutará o no. Si en el botón aparece un triángulo verde y se hace clic en él, se activará la ejecución de la tarea. Si en el botón aparece un cuadrado rojo, al hacer clic en él se desactivará la ejecución de la tarea.

## mydlink

El servicio mydlink ofrece un servicio Cloud a los usuarios de DNS-327L. Conéctese al servicio mydlink desde cualquier lugar y utilizando cualquier sistema operativo. Si no conecta con el servicio directamente desde el DNS-327L, abra el explorador y escriba [www.mydlink.com](http://www.mydlink.com). Inicie sesión en su cuenta en la página de inicio.

## Comprobación de mydlink

Marque la casilla de correo electrónico y haga clic en el enlace de web para activar la cuenta de mydlink.

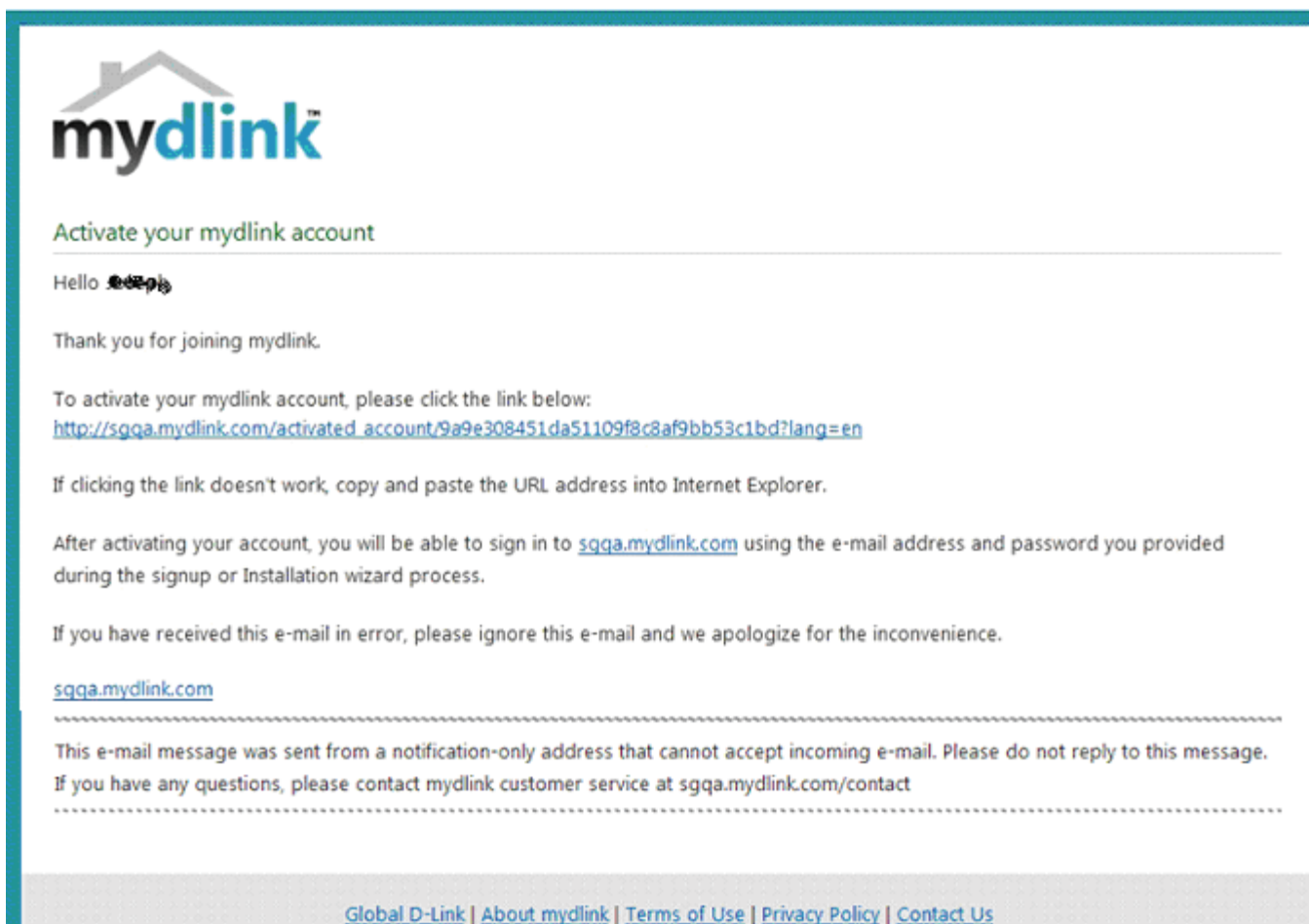

mydink está comprobada

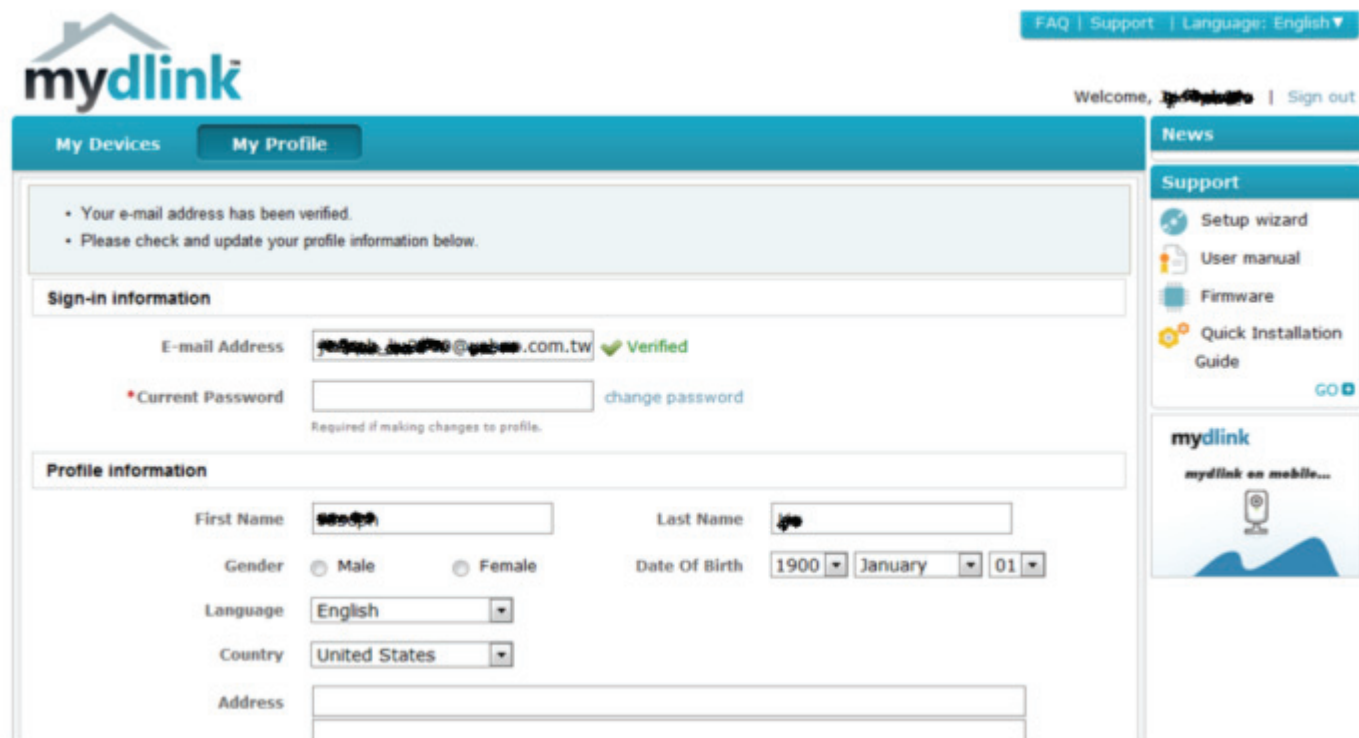

mydlink

FAQ | Support | Language: English ▼

Welcome, [username] | Sign out

**My Devices** **My Profile**

• Your e-mail address has been verified.  
• Please check and update your profile information below.

**Sign-in information**

E-mail Address [email] Verified

\*Current Password [password] [change password](#)

Required if making changes to profile.

**Profile information**

First Name [first name] Last Name [last name]

Gender ☐ Male ☐ Female Date Of Birth [year] [month] [day]

Language [English] Country [United States] Address [address]

**News**

**Support**

- Setup wizard
- User manual
- Firmware
- Quick Installation Guide

[GO](#)

**mydlink**

mydlink on mobile...

## mydlink Java Runtime Machine

Una vez que inicie sesión en su cuenta, necesitará Java Runtime Machine. La pantalla le ofrecerá instrucciones para realizar la descarga.

El Java Runtime Machine requiere dar algunos pasos. Siga las instrucciones:

Una vez instalado Java Runtime Machine, ejecute la aplicación mydlink e introduzca la contraseña.

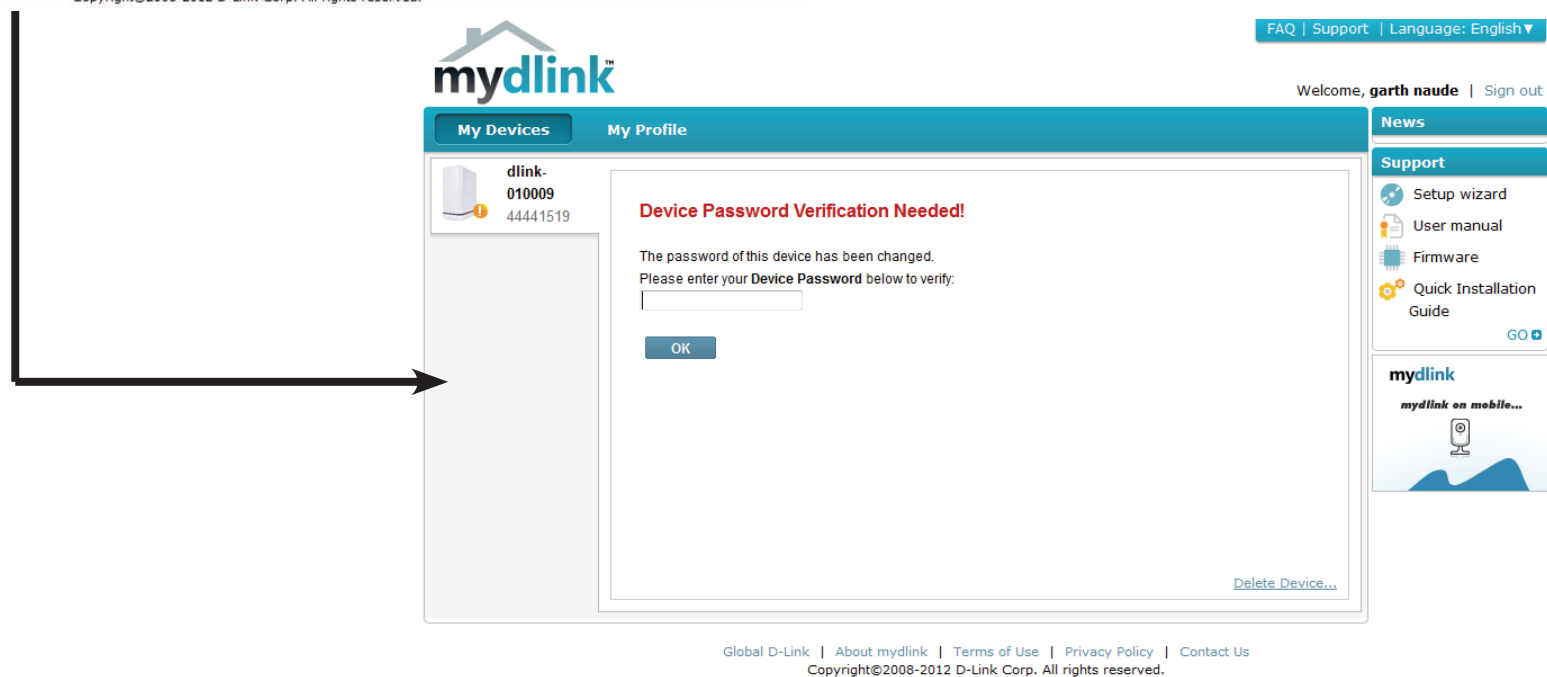
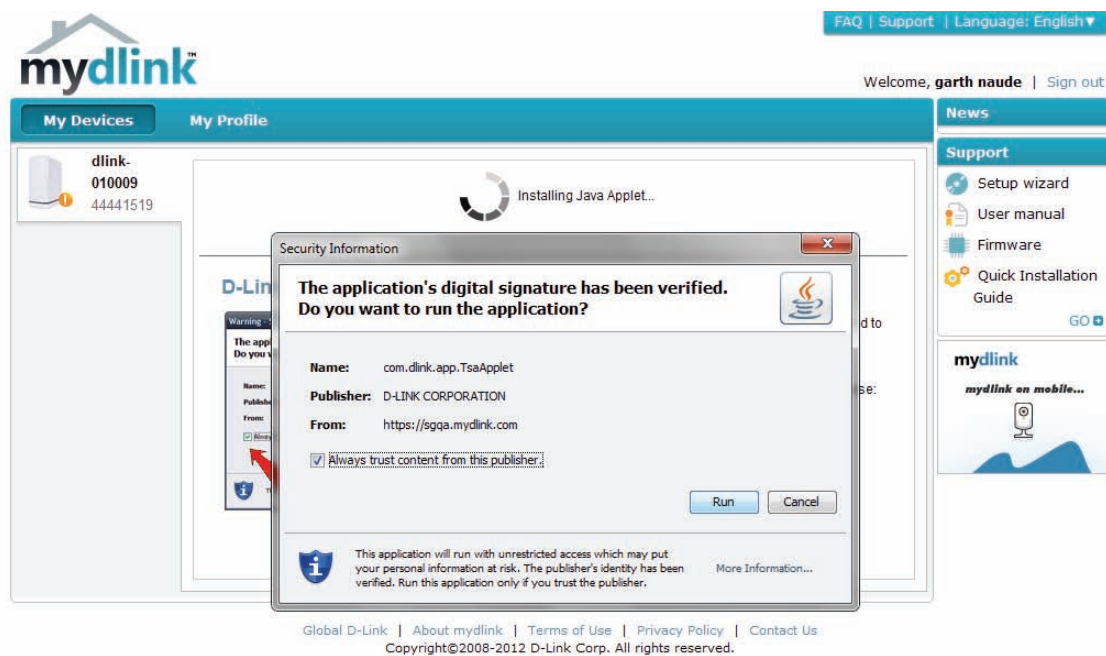

Una vez conectado, podrá ver su almacenamiento existente en el servicio Cloud y en el DNS-327L. También podrá cargar y descargar archivos utilizando el explorador, así como crear, renombrar y eliminar carpetas.

mydlink™

FAQ | Support | Language: English ▼

Welcome, edison chou | Sign out

My Devices My Profile

DIR-905L 44443144

dlink-00B6 ... 44442414

File Settings

Home Channel

Volume\_1

16% used (74GB of 455GB)

Volume\_2

28% used (128GB of 455GB)

D-Link

Access Anywhere

With iOS and Android mobile apps, you can check your devices on-the-go

News

Top 5 FAQs

- How do I update my device's firmware manually?
- Which device does the mydlink website support?
- How do I install the mydlink lite app on my Android device?
- Which web browsers can I use with mydlink?
- How do I sign up for a mydlink account?

GO

D-Link

DIR-826L

Wireless N600 Dual-band Gigabit Cloud Router

cloud

Haga clic en el volumen 1 para ver su contenido. Aquí encontrará los botones New Folder para crear una nueva carpeta, y Upload, Download, Delete y Rename, para cargar, descargar, eliminar y renombrar archivos.

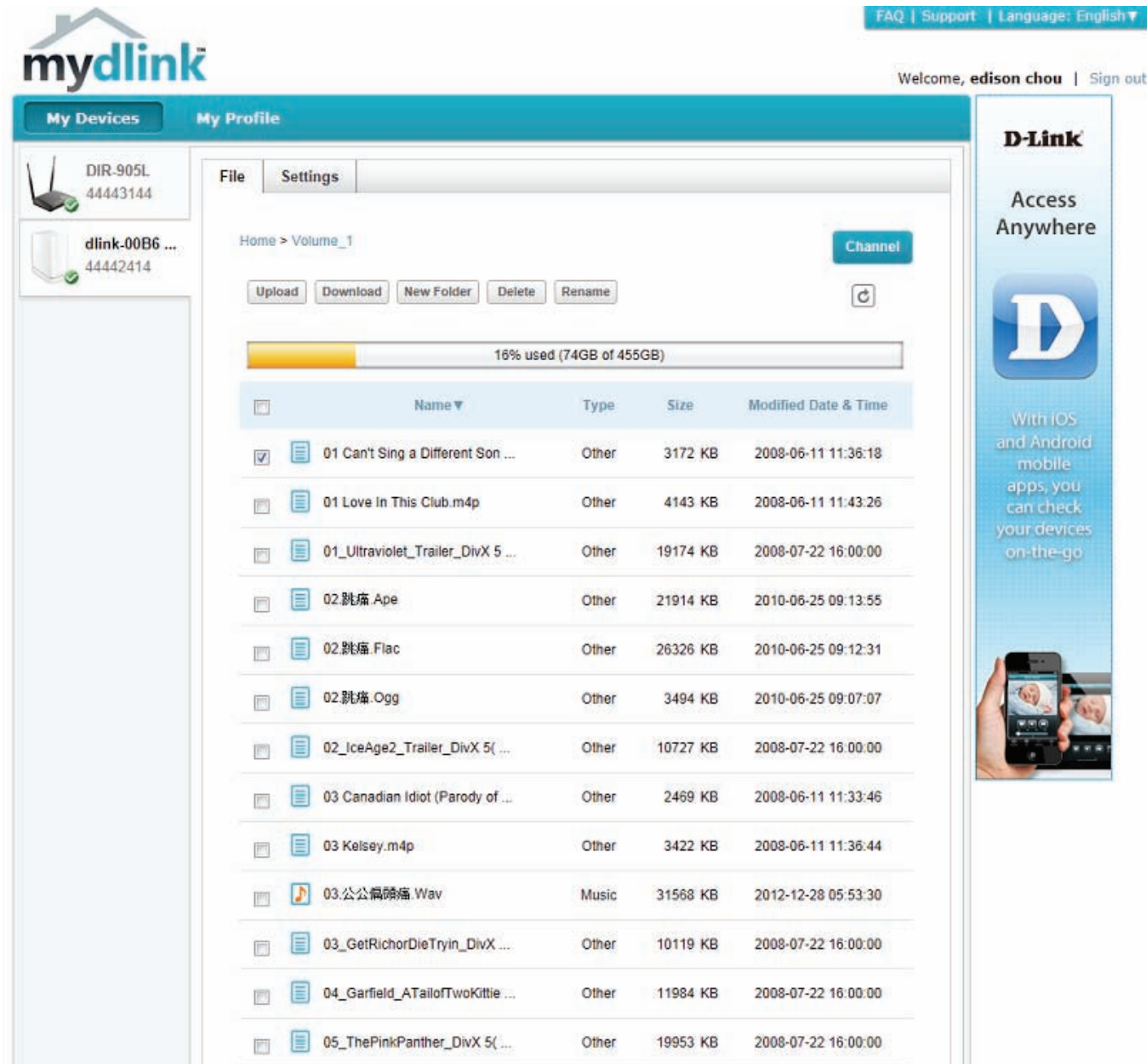

| Name                              | Type  | Size     | Modified Date & Time |
|-----------------------------------|-------|----------|----------------------|
| 01 Can't Sing a Different Son ... | Other | 3172 KB  | 2008-06-11 11:36:18  |
| 01 Love In This Club.m4p          | Other | 4143 KB  | 2008-06-11 11:43:26  |
| 01_Ultraviolet_Trailer_DivX 5 ... | Other | 19174 KB | 2008-07-22 16:00:00  |
| 02 跳痛 Ape                         | Other | 21914 KB | 2010-06-25 09:13:55  |
| 02 跳痛 Flac                        | Other | 26326 KB | 2010-06-25 09:12:31  |
| 02 跳痛 Ogg                         | Other | 3494 KB  | 2010-06-25 09:07:07  |
| 02_IceAge2_Trailer_DivX 5( ...    | Other | 10727 KB | 2008-07-22 16:00:00  |
| 03 Canadian Idiot (Parody of ...  | Other | 2469 KB  | 2008-06-11 11:33:46  |
| 03 Kelsey.m4p                     | Other | 3422 KB  | 2008-06-11 11:36:44  |
| 03_公公婆婆痛 Wav                      | Music | 31568 KB | 2012-12-28 05:53:30  |
| 03_GetRichorDieTryin_DivX ...     | Other | 10119 KB | 2008-07-22 16:00:00  |
| 04_Garfield_ATailorTwoKittie ...  | Other | 11984 KB | 2008-07-22 16:00:00  |
| 05_ThePinkPanther_DivX 5( ...     | Other | 19953 KB | 2008-07-22 16:00:00  |

On the right side, there's a 'D-Link' logo and a banner for 'Access Anywhere' with a large 'D' logo and text: 'With iOS and Android mobile apps, you can check your devices on-the-go'. Below the banner is an image of a hand holding a smartphone displaying the mydlink app interface.

## Creación de una nueva carpeta

Haga clic en el botón New Folder para crear una nueva carpeta. Introduzca un nombre para la carpeta y haga clic en Create (Crear).

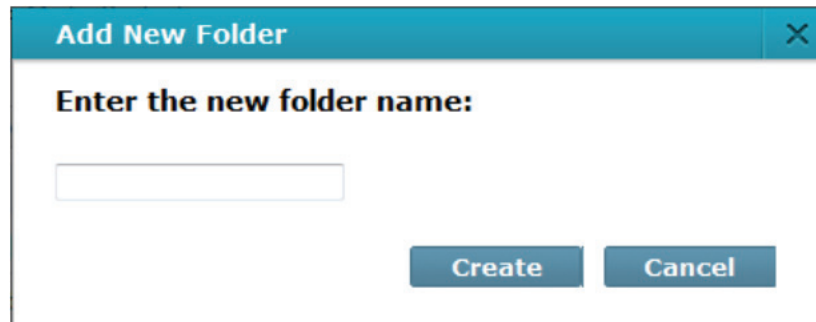
A dialog box titled "Add New Folder" with a close button (X) in the top right corner. It contains the text "Enter the new folder name:" followed by a text input field. At the bottom right, there are two buttons: "Create" and "Cancel".

**Add New Folder** [X]

**Enter the new folder name:**

[Text Input Field]

**Create** **Cancel**

Para eliminar una carpeta, marque la casilla de selección junto al archivo que desee eliminar. Haga clic en el botón Delete (Borrar). Aparece una ventana de confirmación para que confirme la eliminación. Haga clic en Delete (Eliminar) para continuar.

A dialog box titled "Delete File(s)?" with a close button (X) in the top right corner. It contains the text "Do you want to delete '[MV][SAMSUNG HD Demo]Wonder Girls\_Nobody\_MPEG2\_1080I.avi'?" followed by two buttons: "Delete" and "Cancel".

**Delete File(s)?** [X]

**Do you want to delete "[MV][SAMSUNG HD Demo]Wonder Girls\_Nobody\_MPEG2\_1080I.avi"?**

**Delete** **Cancel**

Para renombrar un archivo o carpeta, marque la casilla de selección junto al archivo o carpeta que desee renombrar. Haga clic en el botón Rename (Renombrar). Aparece una ventana de confirmación para que cambie el nombre al archivo. Introduzca un nuevo nombre y haga clic en Rename (Renombrar).

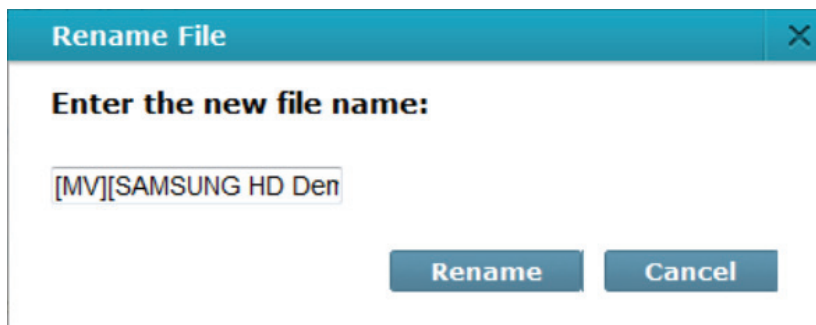
A dialog box titled "Rename File" with a close button (X) in the top right corner. It contains the text "Enter the new file name:" followed by a text input field containing "[MV][SAMSUNG HD Den". At the bottom right, there are two buttons: "Rename" and "Cancel".

**Rename File** [X]

**Enter the new file name:**

[MV][SAMSUNG HD Den

**Rename** **Cancel**

## Detalles de los parámetros de mydlink

En la sección General Information (Información General) podrá ver las propiedades del NAS. En pantalla verá los campos Device Name (Nombre del dispositivo), mydlink Number (Número de mydlink), Model Name (Nombre del modelo), MAC address (Dirección MAC, asociada a su cuenta y al NAS) y Activation time and date (Fecha y hora de activación). También podrá ver el router que está utilizando y los parámetros de archivos.

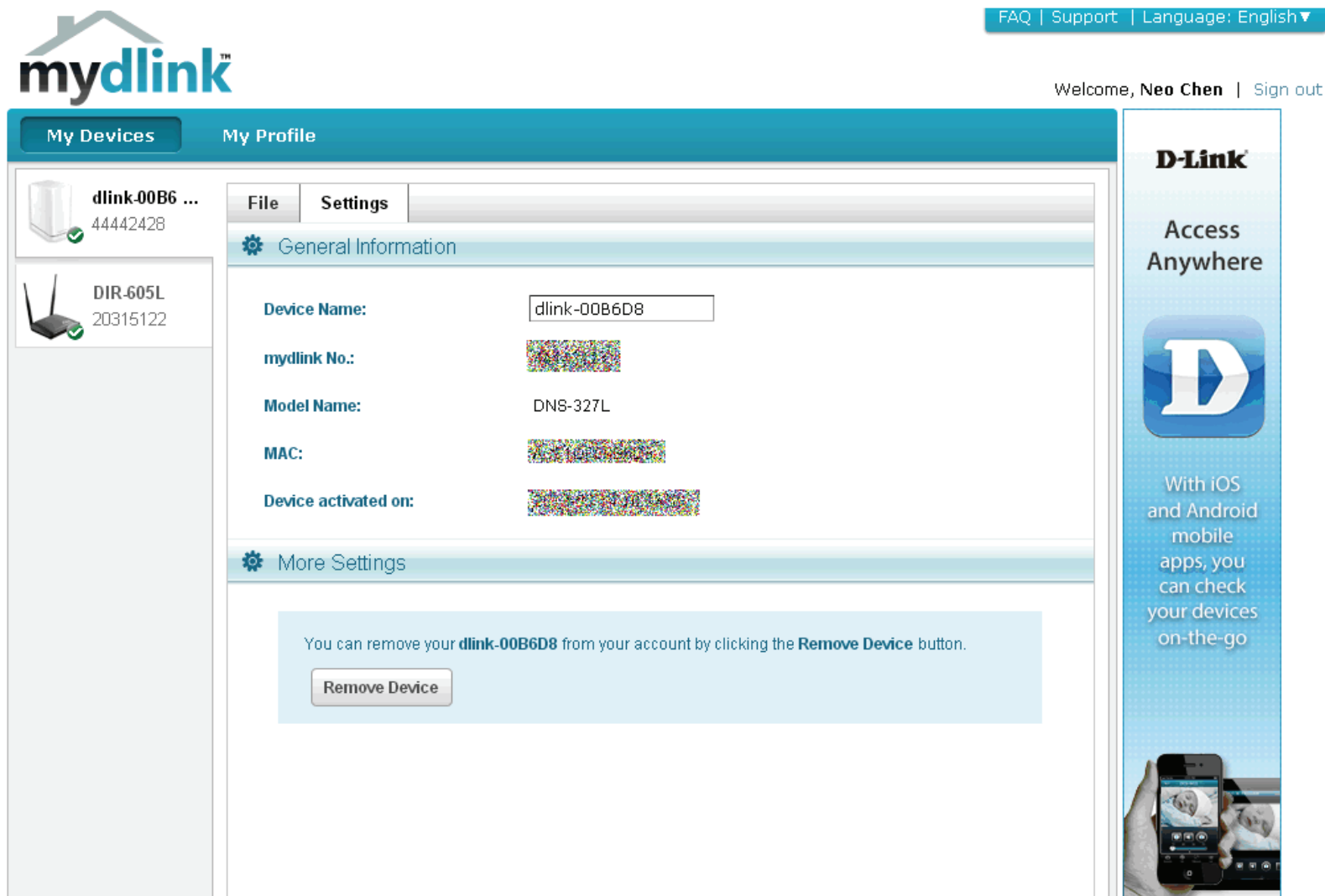

### Estado del NAS del ShareCenter™

Aquí puede ver el estado en línea del NAS del ShareCenter™ cuando está conectado a mydlink. El estado en línea puede ser uno de los siguientes:

Una marca de verificación verde indica que el NAS del ShareCenter™ está en línea y listo para ser utilizado.

Un signo de exclamación amarillo indica que el NAS del ShareCenter™ está en línea, pero que la contraseña de mydlink ha cambiado. Deberá introducir la nueva contraseña de mydlink para volver a acceder al NAS ShareCenter.

Una x de color rojo indica que el NAS del ShareCenter™ está fuera de línea y que en ese momento no se puede acceder a él de forma remota.

Si el NAS del ShareCenter™ no está conectado, pruebe a realizar lo siguiente:

- Asegúrese de que la conexión de Internet del NAS del ShareCenter™ funciona correctamente.
- Intente reiniciar su router de Internet.
- Compruebe las conexiones de los cables del NAS del ShareCenter™ y asegúrese de que están bien conectados.
- Compruebe que el LED del NAS del ShareCenter™ está fijo en azul.

Si sigue sin poder acceder al NAS del ShareCenter™, reinícielo y vuelva a ejecutar el Asistente de configuración del DNS-327L desde el CD-ROM incluido en el paquete.

## Eliminación de un dispositivo de mydlink

Seleccione el dispositivo que desea eliminar. Aparecerá un mensaje de advertencia para que confirme la eliminación.

### Delete Device

The following device will be deleted from your account:

**Device name:** DNS-320L

**mydlink No.:** 44441518

**Device model:** DNS-320L

#### Warning!

- Remove the device will also remove any mydlink functions related to the device.

Please enter your password to proceed:

Password

Cancel

Delete Device

Introduzca su contraseña de administrador para eliminar el dispositivo. Haga clic en Delete Device (Borrar dispositivo) para continuar. Aparece un mensaje de aceptación para confirmar la eliminación.

### Delete Device

The following device has been successfully deleted from your mydlink account:

**Device name:** DNS-320L

**mydlink No.:** 44441518

**Device model:** DNS-320L

To add the device to mydlink account and enable remote access to it, please run the device's Setup Wizard again. You can download the Setup Wizard from the [Support](#) page.

Done

## Eliminación de una cuenta de mydlink

En la sección Profile Information (Información del perfil), haga clic en el enlace Delete account (Eliminar cuenta), que encontrará en la parte inferior.

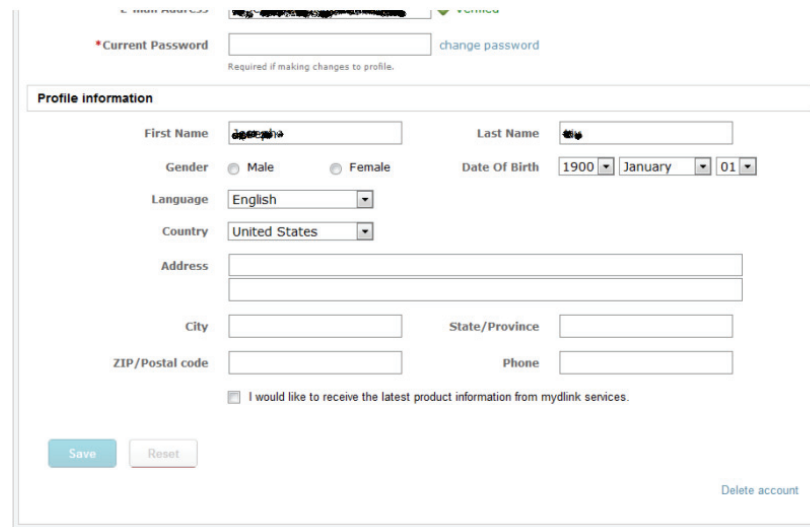

Aparecerá un mensaje de advertencia solicitando que confirme si desea eliminar la cuenta. Seleccione No, keep it (No, mantenerla) para no hacer nada o Yes, delete it (Si, borrarla) para eliminar la cuenta.

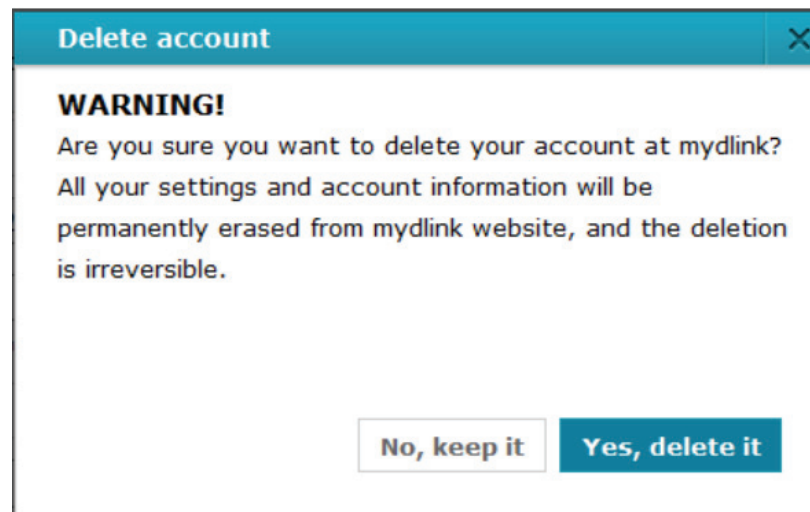

Para eliminar la cuenta de mydlink necesita introducir los detalles de la contraseña. Introduzca los detalles y haga clic en Confirm Delete (Confirmar eliminación).

Haga clic en Cancel (Cancelar) para retroceder y mantener intacta la cuenta.

La cuenta se ha eliminado.

Delete account

×

**WARNING!**  
Are you sure you want to delete your account at mydlink?  
All your settings and account information will be permanently erased from mydlink website, and the deletion is irreversible.  
  
Please enter your mydlink password to confirm:  

●●●●●●●●

Cancel

Confirm Deletion

Delete account

×

**Account Deleted!**  
We are very sorry to watch you go, but now you have confirmed your departure from mydlink service, and a confirmation email is sent to your mailbox.  
Thank you and we hope to see you back soon!

Exit

## La app mydlink Access-NAS

Acceda a sus archivos en cualquier momento, desde cualquier parte, con el NAS Cloud ShareCenter y la app mydlink Access-NAS. Transfiera fotos, documentos, música y películas directamente a sus dispositivos iOS y Android a través de 3G o Wi-Fi.

### La app mydlink Access-NAS: Características

La app mydlink Access-NAS le permitirá establecer una conexión remota con su NAS Cloud ShareCenter a través de Internet para abrir sus documentos, examinar sus álbumes fotográficos, escuchar su colección musical o ver sus series favoritas en casa o de viaje. Descargue archivos directamente en su dispositivo móvil para tener acceso fuera de línea o realice copias de seguridad de sus fotos y vídeos en su NAS Cloud ShareCenter. Con la app mydlink Access-NAS, podrá acceder y administrar sus archivos fácilmente esté donde esté.

#### Características para iOS:

- Acceda a los archivos almacenados en su NAS Cloud ShareCenter a través de Internet
- \* Transfiera música y películas a un dispositivo iOS
- Examine sus fotos o vea una presentación de diapositivas de todas sus imágenes
- Abra documentos de Microsoft Office y PDF
- Guarde archivos en su dispositivo móvil para reproducirlos fuera de línea
- \* Realice copias de seguridad de fotos e imágenes de su Camera Roll en el NAS Cloud ShareCenter
- Busque archivos concretos en el NAS Cloud Sharecenter o en el dispositivo iOS
- Renombre y elimine archivos
- Admite la opción "Abrir en" para abrir archivos con diferentes apps
- Compatible con AirPlay para reproducir sus medios en otros dispositivos
- Compatible con AirPrint para imprimir documentos
- Control de uso y estado del disco

#### Características en Android:

- Acceda a los archivos almacenados en su NAS Cloud ShareCenter
- Transfiera música y películas
- Examine sus fotos o vea presentaciones de diapositivas
- Abra archivos Office y PDF
- Guarde archivos en su dispositivo Android para reproducirlos fuera de línea
- \* Realice copias de seguridad de fotos e imágenes en el NAS Cloud ShareCenter
- Busque archivos en el NAS Cloud ShareCenter o en el dispositivo Android
- Renombre y elimine archivos
- Abra archivos en diferentes apps
- Control de uso y estado del disco

## La app mydlink Access-NAS: Compatibilidad

La app mydlink Access-NAS es compatible con los modelos siguientes:

- Unidad de almacenamiento en red Cloud de 2 bahías DNS-320L ShareCenter
  - Unidad de almacenamiento en red Cloud de 2 bahías DNS-320LW ShareCenter
  - Unidad de almacenamiento en red Cloud de 2 bahías DNS-327L ShareCenter
- \* Pronto habrá más.

**Nota:** Si tiene un DNS-325 o DNS-345, utilice la app mydlink Cloud.

Puede descargar la app a través del enlace siguiente:

iOS (iTunes App Store)

<https://itunes.apple.com/us/app/mydlink-access-nas/id531078699?l=zh&mt=8>

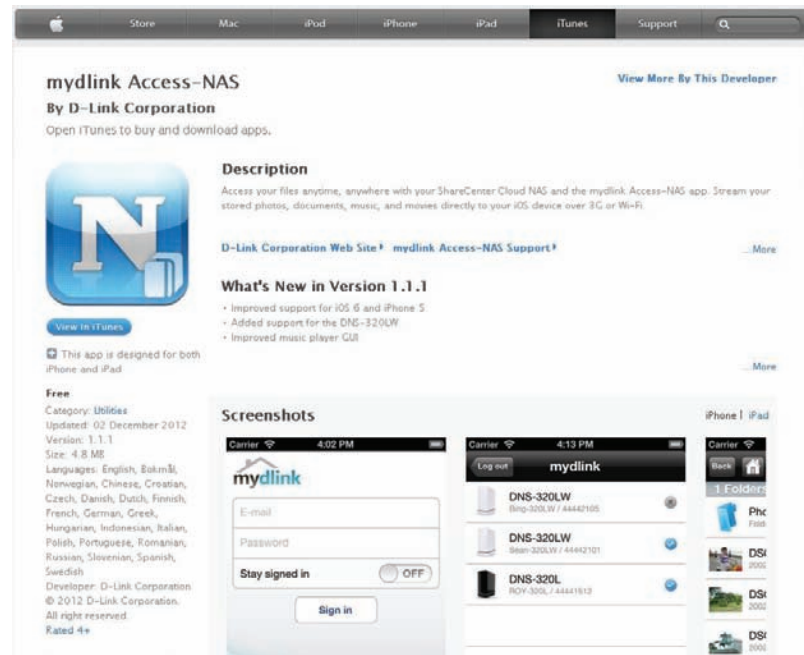

Android (Google Play)

<https://play.google.com/store/apps/details?id=com.dlink.nas&hl=en>

# Base de conocimientos

## ¿Qué es RAID?

RAID, abreviatura de Matriz redundante de discos independientes, es una combinación de dos o más discos con el fin de proporcionar tolerancia a los fallos y mejorar el rendimiento. Existen varios niveles de RAID diferentes, cada uno de los cuales proporciona un método diferente de compartir o distribuir los datos entre las unidades. El DNS-327L admite Estándar, JBOD, RAID 0 y RAID 1.

**Estándar** Standard (Estándar) proporciona un volumen único para cada unidad.

Aunque el rendimiento mejora, la ausencia de RAID o reflejo significa que, si falla una unidad se perderán todos los datos del volumen.

**JBOD** JBOD permite crear un disco duro virtual grande concatenando entre sí dos o más unidades más pequeñas.

No ofrece ninguna redundancia y una protección de datos limitada.

**RAID 0** RAID 0 proporciona división de datos, que distribuye los bloques de datos en todas las unidades, pero no proporciona redundancia de datos.

Aunque el rendimiento mejora, la ausencia de tolerancia a los fallos significa que, si falla una unidad se perderán todos los datos de la matriz.

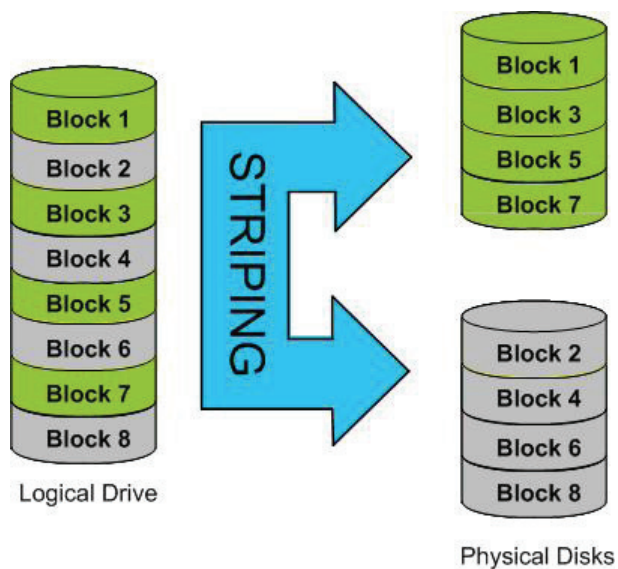

**RAID 1** RAID 1 refleja los datos a través de varios discos, con la misma velocidad de lectura/escritura que un disco único. Una matriz RAID 1 sólo puede ser tan grande como el disco miembro más pequeño.

Como los discos están almacenados en varios discos, RAID 1 proporciona tolerancia a los fallos y protección, además de las ventajas de rendimiento.

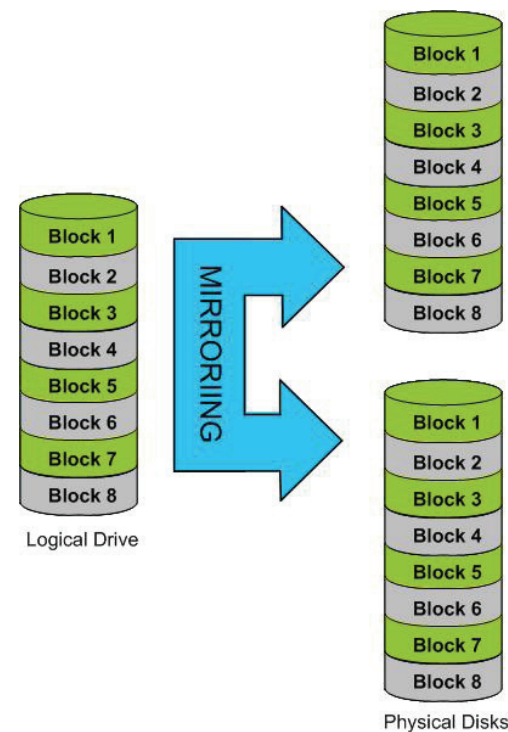

## Opciones de RAID

A continuación se muestra una lista de las opciones de RAID disponibles en el ShareCenter™ DNS-327L.

Standard RAID (RAI estándar): crea un volumen único para una o más unidades.

### Standard

Creates separate volumes (or one volume if only one hard drive is present). Each hard drive is its own volume.

JBOD: permite crear un disco duro virtual grande concatenando entre sí dos o más unidades más pequeñas. Los discos duros individuales que componen un RAID JBOD pueden ser de tamaños y fabricantes diferentes. El tamaño total del RAID JBOD es el total combinado de todas las unidades individuales del conjunto.

### JBOD

Combines 2 hard drives in a linear fashion to create one large volume thereby maximizing available disk space.

RAID 0: permite asignar dos o más discos como un conjunto dividido. Una vez que ha creado el conjunto dividido, lo verá como un disco duro único. Sin embargo, cuando se escriben los datos en el conjunto dividido RAID 0, los datos se distribuyen por todas las unidades que componen el conjunto. Como cada uno de los discos tiene menos que hacer, tarda menos tiempo en escribir los datos. Lo mismo se aplica al leer los datos, en lugar de que un disco único tenga que buscar y enviar un bloque grande de datos, varios discos pueden canalizar su parte del flujo de datos. Como resultado, los conjuntos divididos RAID 0 pueden proporcionar un aumento dinámico del rendimiento del disco.

### RAID 0

Stripes data across 2 or more drives increasing performance.

RAID 1: permite asignar dos discos como un conjunto reflejado. Una vez que ha creado el conjunto reflejado, lo verá como un disco duro único. Sin embargo, al escribir los datos en el conjunto reflejado, los datos se duplicarán en todos los miembros del conjunto. Esto garantiza que los datos estén protegidos frente a pérdidas si falla alguno de los discos duros del conjunto RAID 1. De hecho, siempre que uno de los miembros del conjunto siga estando operativo, podrá seguir funcionando con normalidad, con acceso completo a los datos.

**RAID 1**  
Copies exactly one of the data disks and  
produces a mirrored copy on another disk.

## Conectividad de SAI

El DNS-327L admite la conexión de unidades SAI por USB, de modo que los usuarios pueden compartir la SAI en su red local para protegerse de un apagado irregular causado por un corte del suministro eléctrico. Conecte un SAI al puerto USB situado en la parte posterior del ShareCenter™.

Modo Standalone (Independiente) y Network Master (Maestro conectado en red):

Inicie sesión en el DNS-327L.

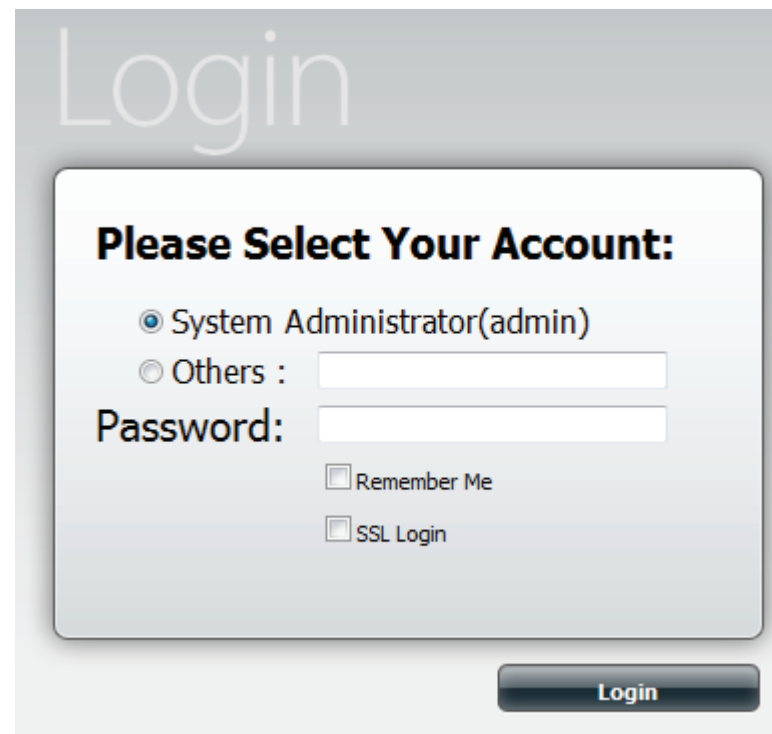

Haga clic en Management (Gestión).

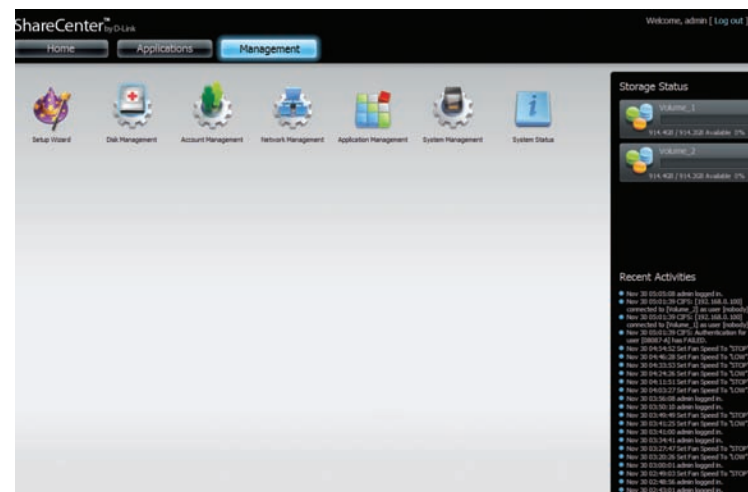

Haga clic en System Management (Gestión del sistema) y, a continuación, en USB Devices (Dispositivos USB).

Haga clic en la flecha azul situada al lado de los parámetros de SAI. Existen dos modos: Standalone (Independiente) y Master (Maestro).

Seleccione Standalone (Independiente) para utilizar la SAI únicamente en el DNS-327L o seleccione Master (Maestro) para compartir la SAI con las SAI esclavas conectadas en red.

La pantalla de estado de SAI muestra el modo, el fabricante, el tipo de producto, el medidor de carga de la batería y el estado

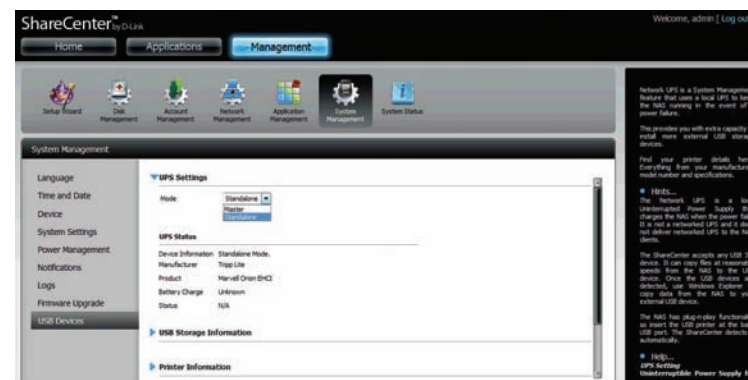

Bajo Mode (Modo), seleccione Master (Maestro) en la lista del menú desplegable y, a continuación, haga clic en Add (Añadir).

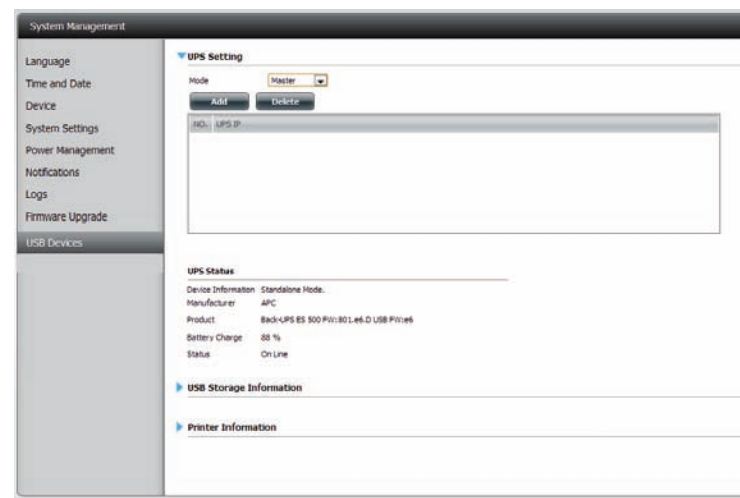

Introduzca la dirección IP de la otra SAI esclava en la red.

Haga clic en el botón + para añadir más direcciones IP.

Asegúrese de que el DNS-327L y las unidades SAI esclavas están en la misma red física.

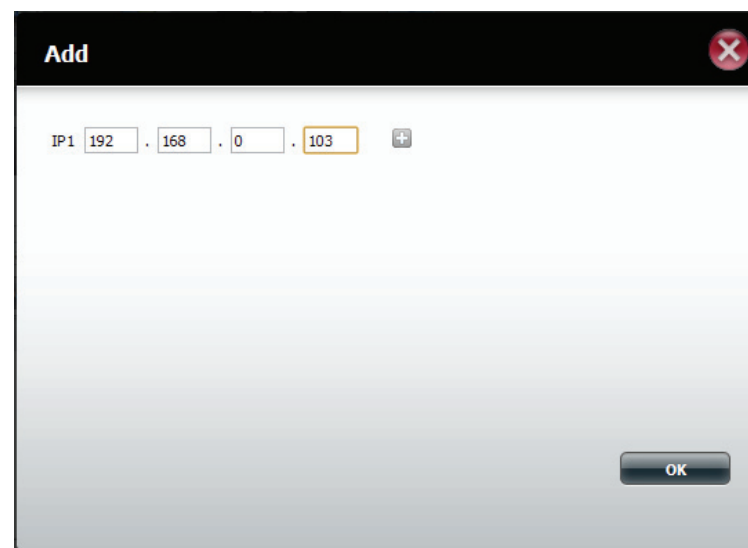

Una vez que ha introducido una dirección IP, el sistema consultará en su base de datos los registros de direcciones IP.

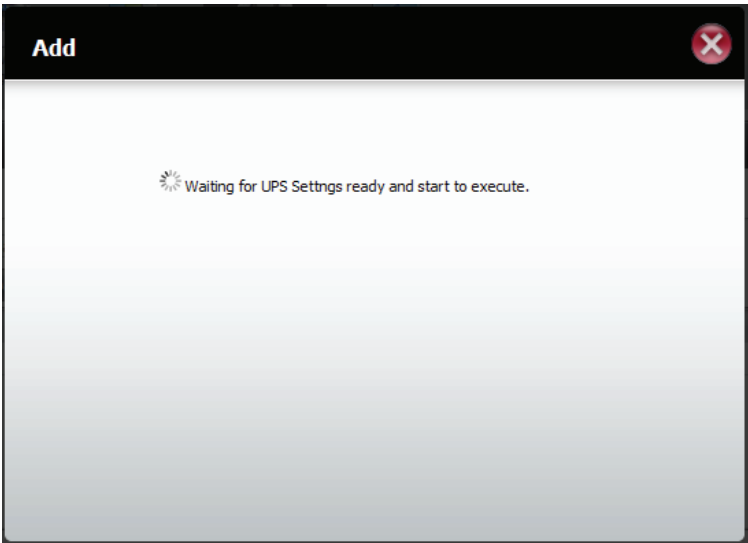

La tabla de parámetros de SAI mostrará las direcciones IP que ha añadido.

El DNS-327L ya está configurado como la unidad maestra en la red para informar a las unidades esclavas sobre estados de alimentación críticos.

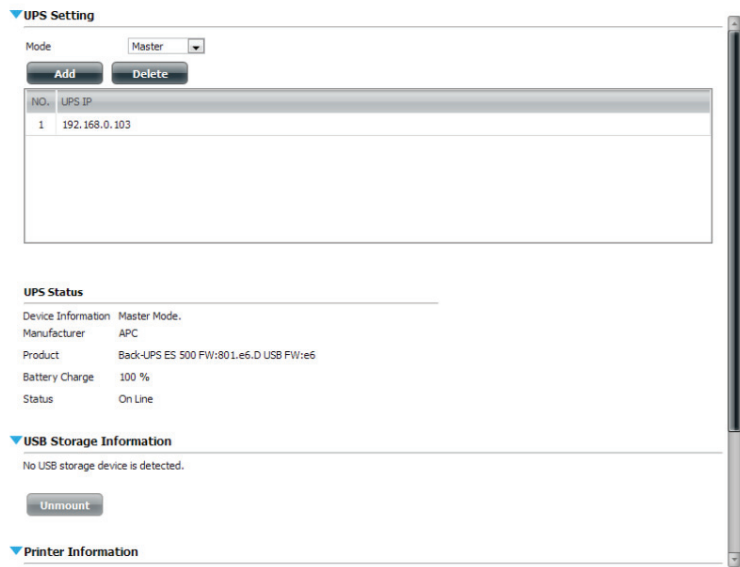

## Borrar un esclavo de SAI

Dentro de Management > System Management > USB Devices > UPS Setting (Gestión > Gestión del sistema > Dispositivos SAI > Configuración de SAI), seleccione la dirección IP. La selección se pondrá en rojo.

Haga clic en Borrar.

▼ **UPS Setting**

Mode: Master

**Add** **Delete**

| NO. | UPS IP        |
|-----|---------------|
| 1   | 192.168.0.103 |
| 2   | 192.168.0.101 |

▼ **UPS Status**

Device Information: Standalone Mode.  
Manufacturer: APC  
Product: Back-UPS ES 500 FW:801.e6.D USB FW:e6  
Battery Charge: 100 %  
Status: On Line

▼ **USB Storage Information**

No USB storage device is detected.

**Unmount**

▶ **Printer Information**

El DNS-327L procesará la solicitud.

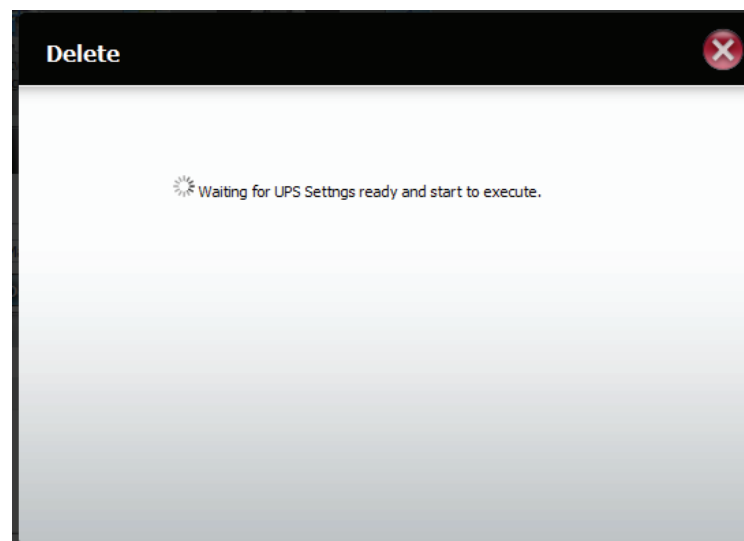

La dirección IP ya no aparecerá en la lista de la tabla.

▼ UPS Setting

Mode

Master

▼

Add

Delete

| NO. | UPS IP        |
|-----|---------------|
| 1   | 192.168.0.101 |

UPS Status

Device Information

Master Mode.

Manufacturer

APC

Product

Back-UPS ES 500 FW:801.e6.D USB FW:e6

Battery Charge

100 %

Status

On Line

▼ USB Storage Information

No USB storage device is detected.

Unmount

▶ Printer Information

# Servidor de impresión USB

El dispositivo incorpora un servidor de impresión USB integrado que ofrece a los usuarios la capacidad de compartir una impresora en su red local. Conecte una impresora USB al puerto USB situado en la parte posterior del dispositivo. Es importante asegurarse de que los controladores del fabricante de la impresora se encuentren instalados o disponibles en cualquiera de los ordenadores desde los que se vaya a imprimir.

**Nota: solo admite la función de impresión. El dispositivo no admite las funciones de copia y exploración de las impresoras multifunción.**

Para añadir una impresora, conéctela a través de un cable USB al puerto USB del dispositivo:

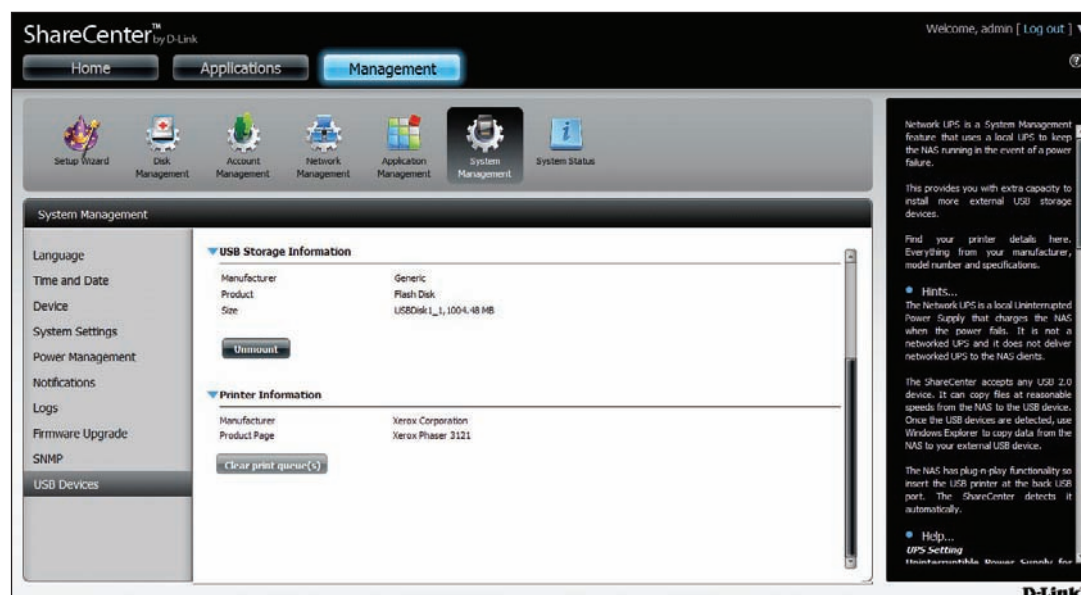

La impresora aparecerá en el menú USB Devices (Dispositivos USB) del icono System Management (Gestión del sistema).

Conéctese al dispositivo con Samba y, a continuación, haga doble clic en el icono IP.

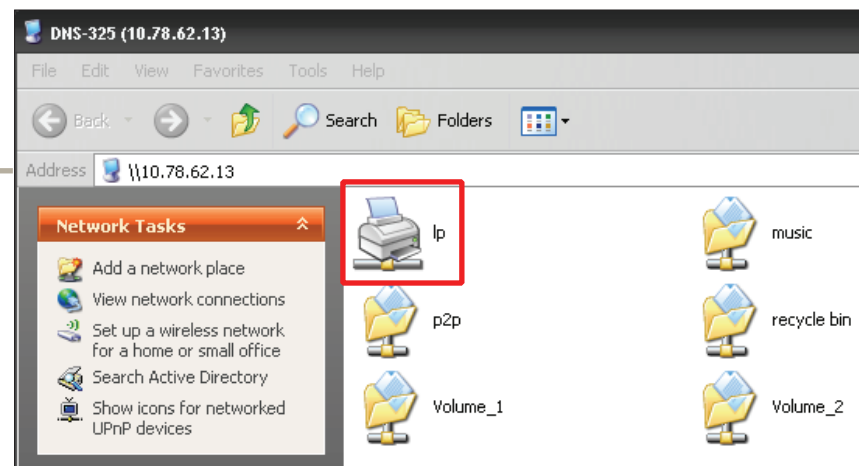

Se abrirá el Asistente para añadir impresora de Windows®:

Seleccione el controlador de impresora de la lista del fabricante o utilice el botón Utilizar disco para buscar el archivo del controlador de impresora.

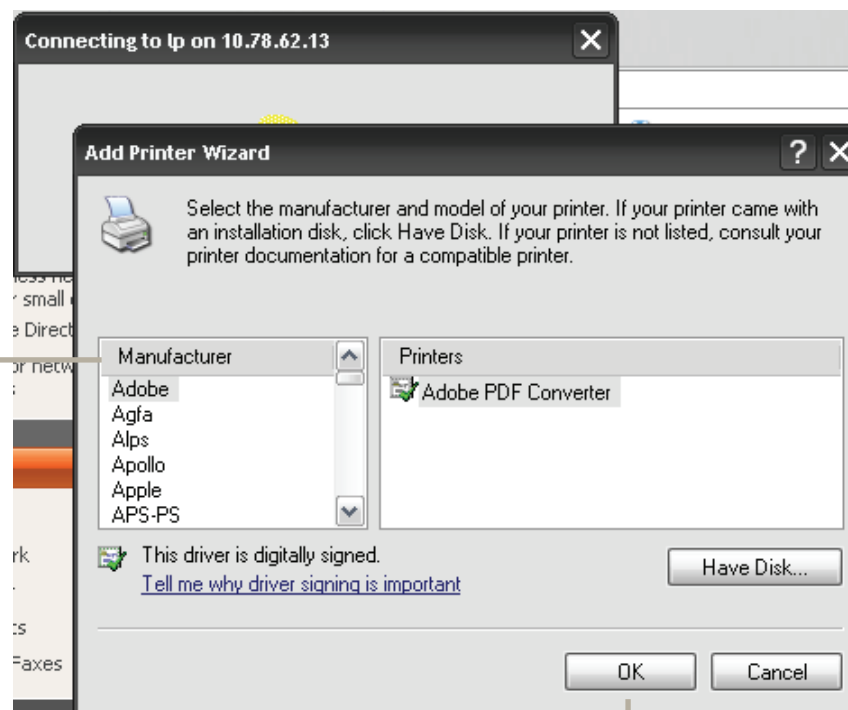

Haga clic en Aceptar para continuar.

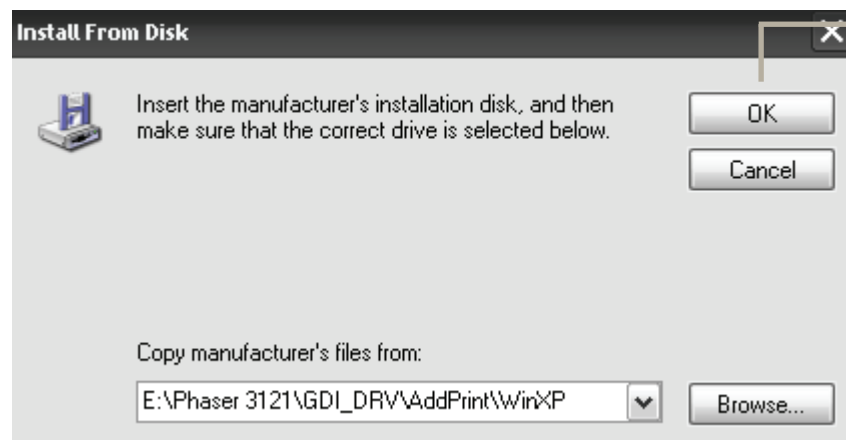

Una vez que ha seleccionado el controlador adecuado, como se muestra en la lista de explorador, haga clic en Aceptar para instalar la impresora.

La impresora está instalada y aparecerá la cola de impresión.

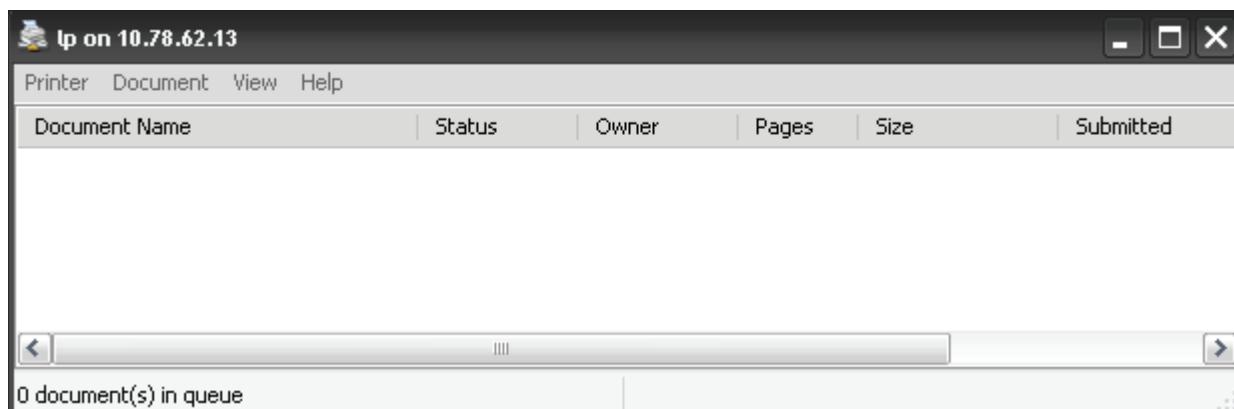

# Configuración de una impresora con Mac OS 10.8.

Vaya a Management, System Management, USB Devices (Gestión, Gestión del sistema, Dispositivos USB) para ver la impresora conectada al NAS.

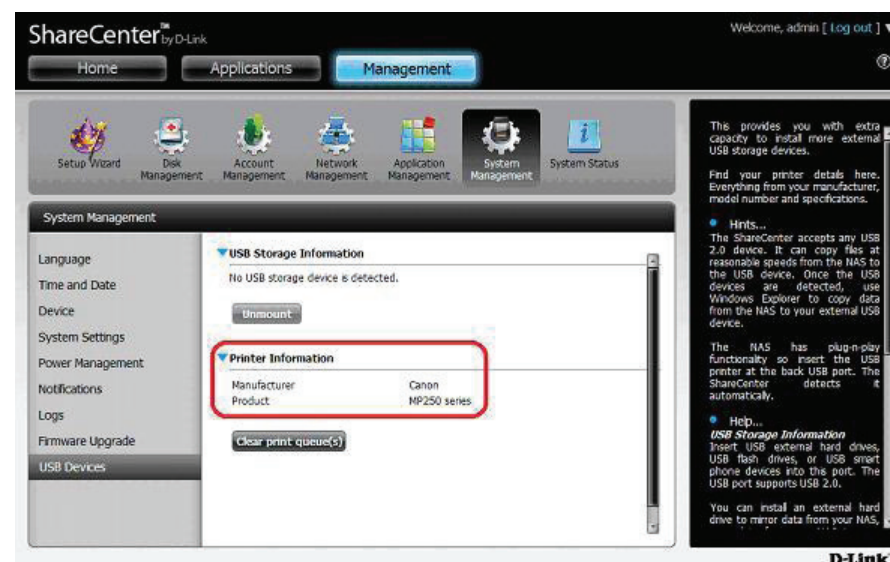

Compruebe los parámetros del dispositivo en System Management, Device, Device Settings (Gestión del sistema, Dispositivo, Parámetros del dispositivo).

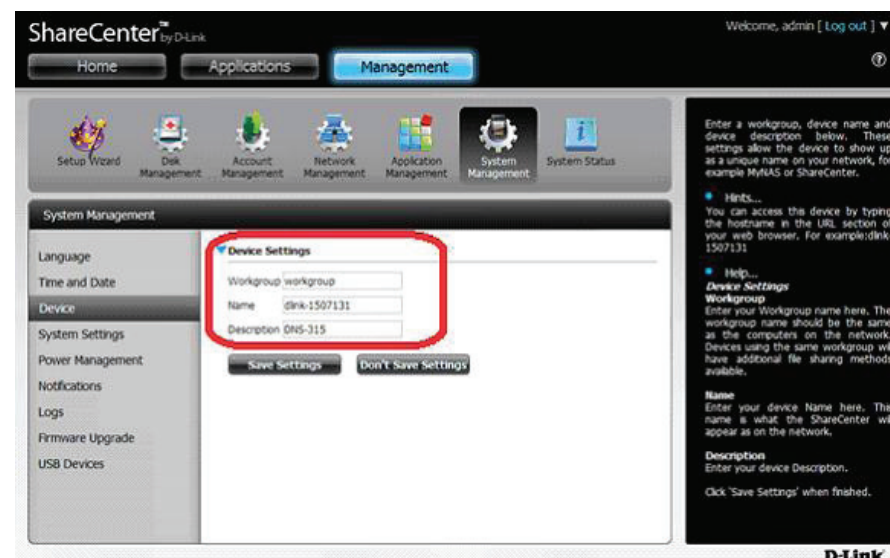

## Configuración de una impresora con Mac OS 10.8.

Descargue los controladores del fabricante de la impresora y proceda a su instalación en el Mac. (Tendrá que seleccionar el firmware adecuado para Mac OS 10.8.)

Vaya a System Preferences, Print & Scan (Preferencias del sistema, Imprimir y Escanear).

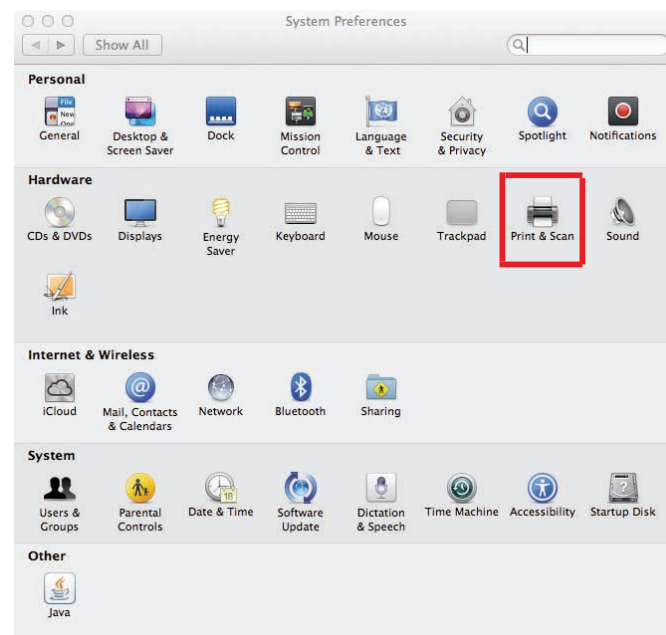

En Print & Scan (Imprimir y Escanear), haga clic en el signo +.

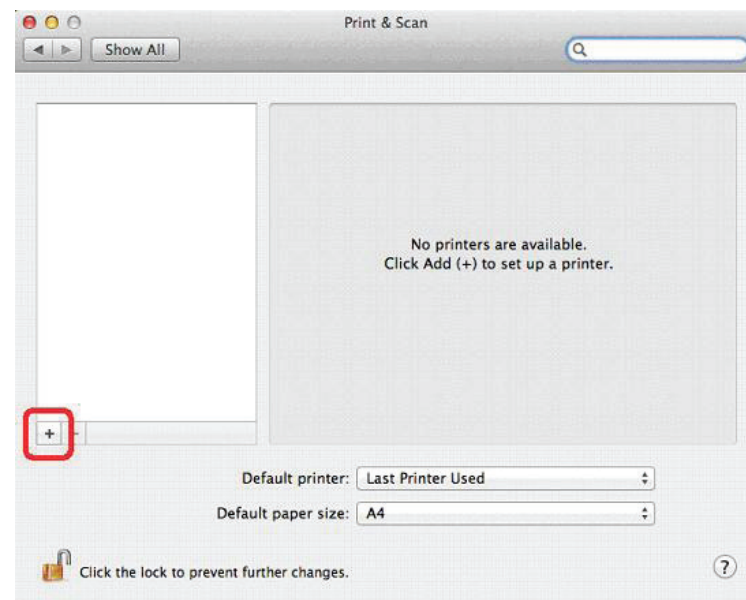

En Add Printer, haga clic en la pestaña IP para agregar la impresora compartida que está conectada al NAS.

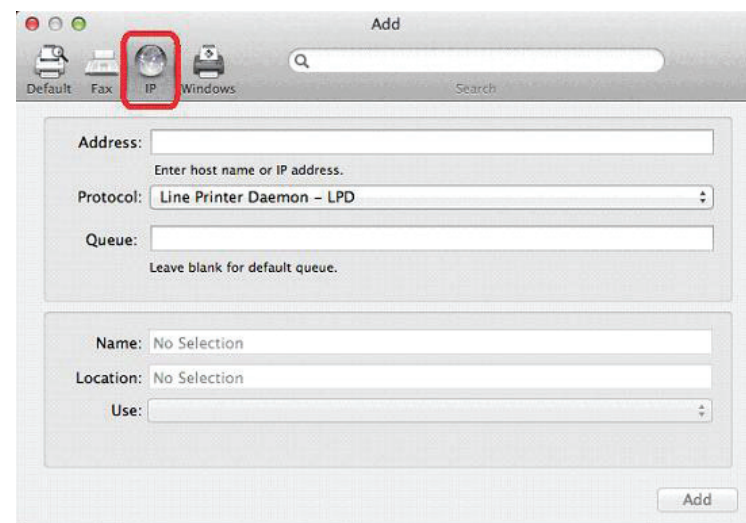

Introduzca la dirección IP en el campo Address y la configuración de la cola en el campo Queue.

Nota: En la sección Queue (Cola), indique "lp", (que significa "impresora de línea", por sus siglas en inglés).

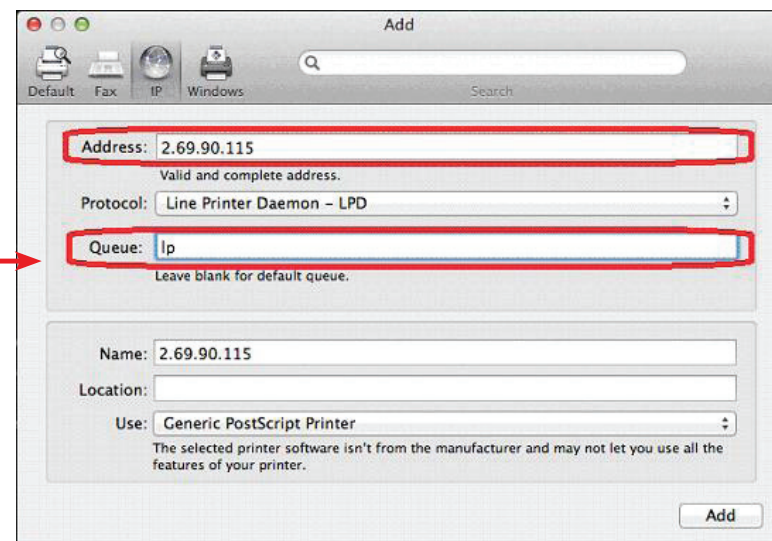

En Location (Lugar), seleccione Printer Software (Software de impresora).

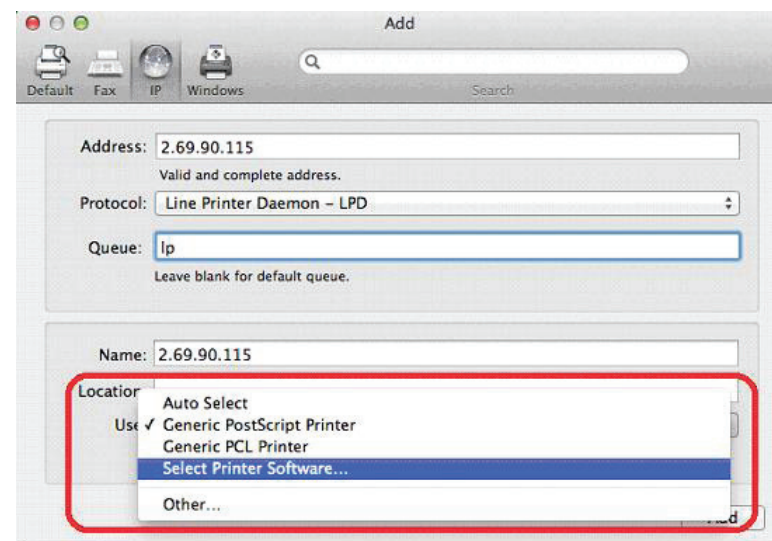

Seleccione su impresora específica. (Si no puede encontrar el controlador de su impresora, vaya a la web del fabricante para descargarlo e instalarlo.)

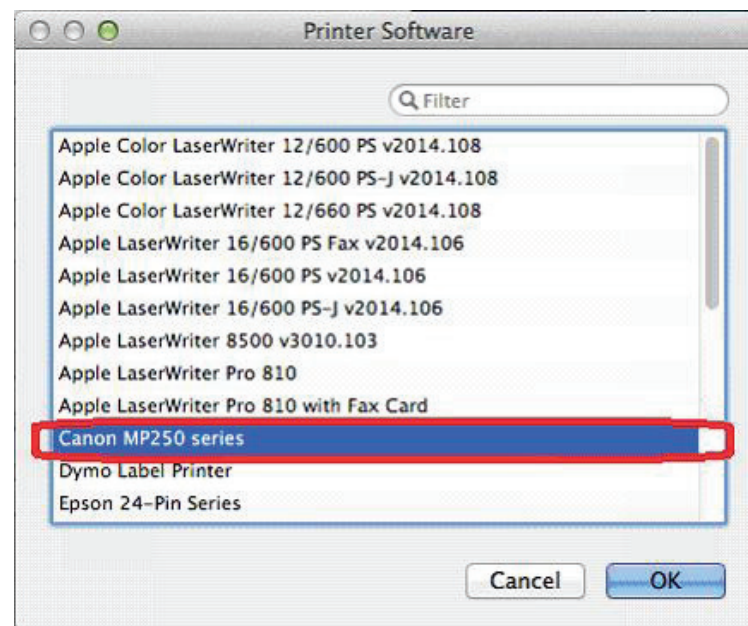

La impresora IP aparecerá ahora en Print & Scan (Imprimir y Escanear). La dirección IP queda claramente visible en los parámetros de configuración.

