

XEROX

Phaser® 3250

Laser printer

Ghidul utilizatorului



Acest manual este furnizat numai în scop informativ. Toate informațiile incluse în prezentul document se supun modificărilor fără notificare. Xerox Corporation nu este răspunzătoare pentru niciun fel de daune directe sau indirecte, survenite de la, sau în legătură cu utilizarea acestui manual.

© 2008 Xerox Corporation. Toate drepturile rezervate.

- Phaser 3250D și Phaser 3250DN sunt nume de modele ale Xerox Corporation.
- Xerox și logo-ul Xerox sunt mărci înregistrate ale Xerox Corporation.
- IBM și IBM PC sunt mărci comerciale ale International Business Machines Corporation.
- PCL și PCL 6 sunt mărci comerciale ale companiei Hewlett-Packard.
- Microsoft, Windows și Windows Vista sunt fie mărci comerciale înregistrate, fie mărci comerciale ale Microsoft Corporation.
- PostScript 3 este o marcă comercială a Adobe System, Inc.
- UFST® și MicroType™ sunt mărci comerciale înregistrate ale companiei Monotype Imaging Inc.
- TrueType, LaserWriter și Macintosh sunt mărci de comerț ale companiei Apple Computer, Inc.
- Toate celelalte mărci și nume de produse sunt mărci comerciale ale companiilor sau organizațiilor respective.

CUPRINS

Siguranța

Introducere în siguranță	i
Marcaje și etichete	i
Emisii în Frecvență Radio	i
Introducere în ceea ce privește Siguranța Laser	i
Informații privind siguranța operațională	ii
Informații privind întreținerea	iii
Certificare privind siguranța produsului	iii
Informații de reglementare	iv
Reciclare și Evacuare la deșeuri a produsului	iv
Informații de contact EH&S	v

1. Introducere

Caracteristici speciale	1.1
Prezentare generală a imprimantei	1.2
Vedere din față	1.2
Vedere din spate	1.3
Prezentare generală a panoului de control	1.3
Interpretarea LED-urilor	1.3
Găsirea mai multor informații	1.4
Configurarea echipamentului	1.4
Reglarea de altitudine	1.5
Modificarea setării privind fonturile	1.6

2. Noțiuni de bază pentru configurare

Imprimarea unei pagini demonstrative	2.1
Utilizarea modului de economisire a tonerului	2.1

3. Prezentare generală a software-ului

Software-ul furnizat	3.1
Caracteristicile driverelor de imprimantă	3.1
Cerințe de sistem	3.2

4. Configurare rețea (numai Phaser 3250DN)

Introducere	4.1
Sisteme de operare acceptate	4.1
Utilizarea programului SetIP	4.1

5. Încărcarea suportului de imprimare

Selectarea suportului de imprimare	5.1
Dimensiuni de hârtie acceptate	5.2
Dimensiuni de suporturi acceptate în fiecare mod	5.3
Recomandări pentru selectarea și stocarea suporturilor de imprimare	5.3
Încărcarea hârtiei	5.5
Utilizarea tăvii 1 sau a tăvii 2 opționale	5.5
Modificarea dimensiunii hârtiei pentru tava 1	5.5
Utilizarea alimentatorului manual	5.6
Informații tavă de ieșire	5.7

6. Noțiuni de bază pentru imprimare	
Imprimarea unui document	6.1
Revocarea unei lucrări de imprimare	6.1
7. Comandarea consumabilelor și accesoriilor	
Cartușul de imprimare	7.1
Accesorii	7.1
Cum se achiziționează	7.1
8. Întreținerea	
Curățarea imprimantei	8.1
Curățarea exterioară a imprimantei	8.1
Curățarea imprimantei la interior	8.1
Întreținerea cartușului de imprimare	8.2
Redistribuirea tonerului în cartușul de imprimare	8.2
Înlocuirea cartușului de imprimare	8.3
Imprimarea unei pagini de configurație	8.4
Întreținerea componentelor	8.4
9. Depanarea	
Îndepărtarea blocajelor de hârtie	9.1
În zona de alimentare cu hârtie	9.1
Zonele din jurul cartușului de imprimare	9.2
În zona de ieșire a hârtiei	9.3
În zona unității duplex	9.3
Sfaturi pentru evitarea blocajelor de hârtie	9.4
Lista de verificare pentru depanare	9.5
Rezolvarea problemelor de imprimare generale	9.5
Rezolvarea problemelor de calitate a imprimării	9.8
Probleme obișnuite pentru Windows	9.10
Probleme obișnuite pentru PostScript	9.10
Probleme obișnuite pentru Linux	9.11
Probleme obișnuite pentru Macintosh	9.11
10. Instalare memorie suplimentară	
Măsuri de prevedere care trebuie luate la instalarea memoriei	10.1
Instalarea unui modul de memorie	10.1
Activarea memoriei adăugate din proprietățile imprimantei PS	10.2
11. Specificații	
Specificații imprimantă	11.1

Glosar

Siguranța

Introducere în siguranță

Notificări și Siguranța

Vă rugăm citiți cu atenție următoarele instrucțiuni înainte de utilizarea imprimantei și consultați-le de câte ori este necesar pentru a asigura o continuă operare în siguranță a imprimantei dumneavoastră.

Acest produs Xerox și consumabilele aferente au fost proiectate și testate pentru a îndeplini cerințe stricte de siguranță. Acestea includ o evaluare și certificare efectuate de o agenție de siguranță și conformitatea cu reglementările electromagnetice și standardele de protecție a mediului stabilite.

Testarea în ceea ce privește protecția mediului și siguranța, precum și operarea acestui produs, a fost efectuată utilizând doar materiale Xerox.

AVERTISMENT: Modificările neautorizate, care pot include adăugarea unor noi funcții sau conectarea unor dispozitive externe, pot afecta certificarea produsului. Vă rugăm contactați reprezentantul dumneavoastră Xerox pentru mai multe informații.

Marcaje și etichete

Simboluri

Toate avertismentele sau instrucțiunile marcate sau furnizate împreună cu produsul trebuie respectate.



AVERTISMENT: Acest simbol avertizează utilizatorii în privința zonelor în care există riscul accidentărilor.



AVERTISMENT: Acest simbol avertizează utilizatorii în privința zonelor de echipament în care există suprafețe calde sau fierbinți, care nu trebuie atinse.



ATENȚIE: Acest simbol avertizează utilizatorii în privința zonelor de echipament care necesită o atenție specială pentru a evita accidente sau deteriorarea echipamentului.



AVERTISMENT: Acest simbol indică faptul că se utilizează un laser în echipament și avertizează utilizatorii cu privire la respectarea măsurilor de siguranță corespunzătoare.



NOTĂ: Acest simbol identifică informațiile care sunt evidențiate și care trebuie reținute.

Emisii în Frecvență Radio

Notificări FCC pentru SUA

NOTĂ: Acest echipament a fost testat și este în conformitate cu limitele Clasei B de dispozitive digitale, respectând Partea 15 din regulamentul FCC. Aceste limite sunt proiectate pentru a oferi o protecție rezonabilă împotriva interferențelor negative, în cazul unei instalări rezidențiale. Acest echipament generează, utilizează și poate radia energie în frecvență radio, iar dacă nu este instalat și utilizat conform instrucțiunilor poate provoca interferențe dăunătoare comunicațiilor radio. Totuși, nu se garantează absența interferențelor într-o anumită instalație. Dacă acest echipament provoacă interferențe recepțiilor radio sau TV, fapt ce poate fi determinat prin pornirea și oprirea echipamentului, utilizatorul este încurajat să corecteze interferența prin una sau mai multe dintre următoarele măsuri:

- Reorientarea sau re poziționarea antenei de recepție.
- Mărirea distanței dintre echipament și receptor.
- Conectarea echipamentului la o priză diferită de cea a circuitului la care este conectat receptorul.
- Pentru ajutor consultați comerciantul sau un tehnician Radio/TV experimentat.

Schimbările sau modificările acestui echipament, ne-aprobate în mod expres de către Xerox Corporation, pot anula autoritatea utilizatorului de a opera echipamentul.

Conformitate EME pentru Canada

Acest echipament digital de Clasă „B” se conformează Reglementării Canadiene ICES-003.

Cet appareil numérique de la classe « B » est conforme à la norme NMB-003 du Canada.

Introducere în ceea ce privește Siguranța Laser

Siguranță Laser



ATENȚIE: Utilizarea comenzilor, ajustărilor sau efectuarea unor alte proceduri decât cele specificate în acest ghid poate duce la o expunere periculoasă la raze laser.

Acest echipament se conformează standardelor de siguranță internaționale și este clasificat ca Produs Laser Clasa 1.

Cu referire specifică la raze laser, acest echipament se conformează standardelor de operare a produselor cu raze laser stabilite de către agenții guvernamentale, naționale și internaționale pentru Produse Laser Clasa 1. Acest echipament nu emite o rază laser periculoasă, deoarece fasciculul este complet închis în timpul tuturor etapelor în care clientul efectuează operațiunile de utilizare și întreținere a echipamentului.

Informații privind siguranța operațională

Informații privind siguranța operațională

Acest echipament Xerox și consumabilele aferente au fost proiectate și testate pentru a îndeplini cerințe stricte de siguranță. Acestea includ examinarea și aprobarea efectuate de o agenție de siguranță și conformitatea cu standardele de protecție a mediului stabilite.

Pentru a asigura o permanentă operare în siguranță a echipamentului dumneavoastră Xerox, vă rugăm respectați întotdeauna următoarele instrucțiuni privind siguranța:

Efectuați următoarele

- Respectați întotdeauna avertismentele și instrucțiunile marcate sau furnizate împreună cu echipamentul.
- Înainte de a curăța acest produs, deconectați produsul de la rețeaua de alimentare cu energie electrică. Utilizați întotdeauna materiale speciale proiectate pentru acest produs, utilizarea altor materiale poate duce la performanțe necorespunzătoare sau poate crea situații periculoase.
- Nu utilizați agenți de curățare cu aerosol, deoarece aceștia pot fi explozivi sau inflamabili în anumite condiții.
- Acordați întotdeauna o atenție specială la mutarea sau relocarea echipamentului. Vă rugăm contactați Departamentul de Service Local Xerox pentru a stabili relocarea echipamentului într-o locație din exteriorul clădirii dumneavoastră.
- Amplasați întotdeauna echipamentul pe o suprafață plană (nu pe un covor plușat), suficient de solidă pentru a susține greutatea echipamentului.
- Întotdeauna amplasați echipamentul într-o zonă cu o ventilație adecvată și suficient spațiu pentru operațiunile de service.
- Deconectați întotdeauna echipamentul de la rețeaua de alimentare cu energie electrică înaintea curățării acestuia.
- **NOTĂ:** *Echipamentul dumneavoastră Xerox este prevăzut cu un dispozitiv de economisire a energiei, care conservă energia atunci când echipamentul nu este utilizat. Echipamentul poate fi lăsat pornit permanent.*
- **AVERTISMENT:** Suprafețele metalice în zona cuptorului pot fi fierbinți. Vă rugăm acordați atenție la eliminarea blocajelor de hârtie din această zonă și evitați atingerea suprafețelor metalice.

Nu efectuați următoarele

- Nu utilizați niciodată o fișă de conectare la masă pentru a conecta echipamentul la o priză care nu este prevăzută cu bornă de conectare la masă.
- Nu încercați efectuarea unei operații de întreținere care nu este descrisă în cadrul acestei documentații.
- Nu obstrucționați niciodată orificiile de ventilație. Rolul acestora este de a preveni supraîncălzirea.
- Nu demontați niciodată capacele sau dispozitivele de siguranță care sunt montate cu șuruburi. Interiorul echipamentului nu conține părți care pot fi depanate de către utilizator.

- Nu amplasați niciodată echipamentul lângă un radiator sau o altă sursă de încălzire.
- Nu împingeți niciodată obiecte de nici o categorie în orificiile de ventilație.
- Nu ignorați niciodată dispozitivele de blocare electrică sau mecanică.
- Nu amplasați niciodată acest echipament în zone în care persoanele pot călca pe cablul de alimentare.
- Acest echipament trebuie amplasat doar în încăperi ventilate în mod corespunzător. Vă rugăm contactați reprezentantul local autorizat pentru mai multe informații.

Avertisment - Informații privind siguranța electrică

- 1 Priza de alimentare a echipamentului trebuie să îndeplinească cerințele specificate pe plăcuța de caracteristici tehnice situată pe partea din spate a echipamentului. Dacă nu sunteți sigur că alimentarea îndeplinește cerințele tehnice respective, vă rugăm consultați distribuitorul local de energie electrică sau un electrician autorizat.
- 2 Priza trebuie instalată lângă echipament și trebuie să fie ușor accesibilă.
- 3 Utilizați cablul de alimentare furnizat împreună cu echipamentul dumneavoastră. Nu utilizați un cablu prelungitor și nu modificați cablul de alimentare.
- 4 Introduceți cablul de alimentare direct în priza electrică, cu împământare corectă. Dacă nu sunteți sigur în privința împământării corecte a prizei, consultați un electrician autorizat.
- 5 Nu utilizați un adaptor pentru a conecta echipamentul Xerox la o priză electrică fără împământare.
- 6 Nu amplasați acest echipament în zone în care persoanele pot călca pe cablul de alimentare.
- 7 Nu amplasați obiecte pe cablul de alimentare.
- 8 Nu ignorați și nu dezactivați dispozitivele de blocare mecanică sau electrică.
- 9 Nu împingeți obiecte în orificiile sau sloturile echipamentului. Pot rezulta șocuri electrice sau incendii.
- 10 Nu obstrucționați orificiile de ventilație. Aceste orificii sunt utilizate pentru ventilarea corespunzătoare a echipamentului Xerox.
- 11 **Dispozitiv de deconectare:** Cablul de alimentare reprezintă dispozitivul de deconectare pentru acest echipament. Acesta este atașat în spatele echipamentului. Pentru oprirea alimentării cu energie electrică a echipamentului, deconectați cablul de alimentare de la priza electrică.

Alimentare cu energie electrică

- 1 Acest produs va fi alimentat doar cu tipul de tensiune de alimentare indicat pe plăcuța de caracteristici tehnice echipament. Dacă nu sunteți sigur că alimentarea îndeplinește cerințele tehnice respective, vă rugăm consultați distribuitorul local de energie electrică.
- 2  **AVERTISMENT:** Acest echipament trebuie conectat la un circuit de legare la pământ, de protecție. Acest echipament este prevăzut cu o fișă care are o bornă de legare la pământ, pentru protecție. Această fișă poate fi introdusă doar într-o priză electrică cu împământare. Aceasta este o funcție de siguranță. În cazul în care fișa nu poate fi introdusă în priză, vă rugăm contactați un electrician autorizat pentru înlocuirea prizei.
- 3 Conectați întotdeauna echipamentul la o priză corect legată la pământ. În cazul în care aveți nelămuriri, vă rugăm solicitați sfatul electricianului autorizat.

Dispozitiv deconectare

Cablul de alimentare reprezintă dispozitivul de deconectare pentru acest echipament. Acesta este atașat în spatele echipamentului. Pentru oprirea alimentării cu energie electrică a echipamentului, deconectați cablul de alimentare de la priza electrică.

Deconectare de urgență de la alimentarea cu energie electrică

Dacă apare oricare dintre următoarele condiții, opriți echipamentul imediat și **deconectați cablul (cablurile) de alimentare de la priza (prizele) electrică(e)**. Contactați un reprezentant service autorizat Xerox pentru a corecta problema:

- Echipamentul emite mirosuri neobișnuite sau zgomote suspecte.
- Cablul de alimentare este deteriorat sau uzat.
- O siguranță, disjunctur sau alt dispozitiv din tabloul electric s-au ars.
- S-a scurs lichid în interiorul echipamentului.
- Echipamentul a fost expus la apă.
- Orice parte a echipamentului este deteriorată.

Informații privind ozonul

În timpul funcționării normale acest echipament produce ozon. Ozonul produs este mai greu decât aerul și depinde de volumul de copiere. Instalați sistemul într-o cameră bine ventilată. Prin asigurarea unor parametri de mediu corecți se vor îndeplini limitele de siguranță stabilite privind nivelul de concentrație.

În cazul în care doriți informații suplimentare privind ozonul, vă rugăm solicitați publicația Xerox *Facts About Ozone* (număr piesă 610P64653) apelând 1-800-828-6571 în SUA și Canada. Pe alte piețe, vă rugăm contactați reprezentantul dumneavoastră local Xerox.

Informații privind întreținerea

- 1 Orice operații de întreținere a produsului vor fi descrise în documentația furnizată clientului împreună cu produsul.
- 2 Nu efectuați operații de întreținere care nu sunt descrise în documentația furnizată clientului.
- 3 Nu utilizați agenți de curățare cu aerosol. Utilizarea unor agenți de curățare care nu au fost aprobați poate cauza operarea necorespunzătoare a echipamentului, sau poate duce la crearea unor condiții periculoase.
- 4 Utilizați consumabilele și materialele de curățare doar în modul descris în acest manual.
- 5 Nu demontați capacele sau dispozitivele de siguranță care sunt montate cu șuruburi. Interiorul echipamentului nu conține părți care pot fi deparate sau întreținute de către utilizator.
- 6 Nu efectuați proceduri de întreținere cu excepția cazurilor în care ați fost instruit în acest sens de către un distribuitor local autorizat sau procedurile respective sunt descrise în manualul de utilizare.

Informații privind consumabilele

- 1 Depozitați toate consumabilele în conformitate cu instrucțiunile oferite pe ambalaj sau recipient.
- 2 Nu lăsați consumabilele la îndemâna copiilor.
- 3 Nu aruncați niciodată cartușurile de imprimare sau toner în flăcări deschise.

Certificare privind siguranța produsului

Acest produs este certificat de către următoarea agenție utilizând standardele de siguranță listate:

Agenție	Standard
Underwriters Laboratory Inc.	UL60950-1 1st (2003) Prima Ediție (SUA/Canada)
Intertek ETL Semko	IEC60950-1: 2001 Prima Ediție

Informații de reglementare

Certificare în Europa

CE: Marcajul CE aplicat acestui produs simbolizează declarația de conformitate a XEROX cu următoarele directive aplicabile ale Uniunii Europene, de la datele indicate:

12 decembrie 2006: Directiva Consiliului 2006/95/EC, cu modificări. Alinierea legilor statelor membre cu privire la echipamentul de tensiune joasă.

15 decembrie 2004: Directiva Consiliului 2004/108/EC, cu modificări. Alinierea legilor statelor membre cu privire la compatibilitatea electromagnetică.

O declarație completă, ce definește Directivele relevante și standardele la care se face referință pot fi obținute de la reprezentantul dumneavoastră local XEROX Limited sau contactând:

Environment, Health and Safety

Xerox Limited

Bessemer Road

Welwyn Garden City

Herts

AL7 1BU

England, Telefon +44 (0) 1707 353434

AVERTISMENT: Pentru a permite acestui produs să opereze în apropierea unor echipamente industriale, științifice și medicale (ISM), radiația externă emisă de echipamentul ISM trebuie limitată sau vor fi luate măsuri speciale de reducere a radiației.

AVERTISMENT: Cabluri ecranate trebuie utilizate cu acest produs în conformitate cu Directiva Consiliului 2004/108/EC.

Reciclare și Evacuare la deșeurile a produsului

SUA & Canada

Xerox desfășoară un program global pentru recuperarea și reutilizarea/reciclarea echipamentelor. Vă rugăm contactați-vă reprezentantul local Xerox (1-800-ASK-XEROX) pentru a afla dacă produsul dumneavoastră Xerox este parte a acestui program. Pentru mai multe informații privind programele Xerox de protecție a mediului, vizitați www.xerox.com/environment.html.

Dacă produsul dumneavoastră nu face parte din programul Xerox și vă ocupați dumneavoastră de depunerea acestuia la deșeurile, vă rugăm țineți cont de faptul că produsul poate conține plumb și alte materiale a căror depunere la deșeurile poate fi reglementată de către legislația privind protecția mediului înconjurător. Pentru informații privind reciclarea și depunerea la deșeurile, vă rugăm contactați autoritățile locale. În Statele Unite, puteți, de asemenea, consulta site-ul Electronic Industries Alliance: www.eiae.org.

Uniunea Europeană

Directiva WEEE 2002/96/EC

Unele echipamente pot fi utilizate atât în mediu casnic/domestic cât și pentru aplicații profesionale/de afaceri.



Mediu Profesional/De afaceri

Aplicarea acestui simbol pe echipamentul dumneavoastră este o confirmare a faptului că trebuie să depuneți la deșeurile echipamentul în conformitate cu procedurile naționale stabilite. În conformitate cu legislația europeană, depunerea la deșeurile a echipamentelor electrice sau electronice aflate la sfârșitul duratei de viață trebuie administrată în conformitate cu procedurile stabilite.



Mediu Domestic/Casnic

Aplicarea acestui simbol pe echipamentul dumneavoastră este o confirmare a faptului că nu trebuie să depuneți acest echipament împreună cu deșeurile menajere. În conformitate cu legislația europeană, echipamentele electrice sau electronice aflate la sfârșitul duratei de viață trebuie separate de deșeurile menajere.

Utilizatorii casnici din interiorul statelor membre UE pot returna gratuit echipamentele electrice și electronice la puncte de colectare special stabilite. În unele state membre, la achiziționarea unui echipament nou, puteți solicita distribuitorului local să preia gratuit vechile dumneavoastră echipamente. Vă rugăm solicitați distribuitorului informații.

Înainte de evacuarea la deșeurile, vă rugăm solicitați distribuitorului local sau reprezentantului Xerox informații privind preluarea echipamentelor aflate la sfârșitul duratei de viață.

Informații de contact EH&S

Informații de contact

Pentru mai multe informații privind Mediul, Sănătatea și Siguranța în relație cu aceste produse și consumabile Xerox, vă rugăm consultați următoarele numere de telefon pentru clienți:

SUA: 1-800 828-6571

Canada: 1-800 828-6571

Europa: +44 1707 353 434

1 Introducere

Vă felicităm pentru achiziționarea imprimantei dumneavoastră!

Acest capitol include:

- **Caracteristici speciale**
- **Prezentare generală a imprimantei**
- **Prezentare generală a panoului de control**
- **Interpretarea LED-urilor**
- **Găsirea mai multor informații**
- **Configurarea echipamentului**
- **Reglarea de altitudine**
- **Modificarea setării privind fonturile**

Caracteristici speciale

Imprimanta dvs. este echipată cu câteva caracteristici speciale care îmbunătățesc calitatea imprimării. Printre acestea se numără:

Imprimați la calitate excelentă și cu mare viteză



- Puteți imprima până la **1.200 x 1.200 dpi** efectiv la ieșire. Consultați Secțiune de software.
- Imprimanta dvs. imprimă pe hârtie de format A4 cu viteză de până la 28 ppm și pe hârtie de format Letter cu viteză de până la 30 ppm. În cazul imprimării duplex, imprimă pe hârtie de format A4 cu viteză de până la 14 ipm și pe hârtie de format Letter cu viteză de până la 14,5 ipm.

Manipulare flexibilă a hârtiei

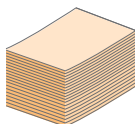

- Tava manuală acceptă o coală de plicuri, etichete, folii transparente, materiale cu dimensiuni particularizate, cărți poștale și hârtie grea.
- Tava standard de 250 de coli acceptă hârtie simplă.
- Tava de ieșire de 150 de coli oferă acces convenabil.

Crearea documentelor profesionale



- Imprimați **filigrane**. Puteți particulariza documentele dvs. cu cuvinte, precum „Confidențial”. Consultați Secțiune de software.
- Imprimați **broșuri**. Această caracteristică vă dă posibilitatea să imprimați cu ușurință un document pentru a crea o broșură. După imprimare, nu trebuie decât să împăturiti și să capsati paginile. Consultați Secțiune de software.
- Imprimați **postere**. Textul și imaginile fiecărei pagini din document sunt mărite și imprimate în cadrul foii de hârtie, după care pot fi aranjate împreună pentru a forma un poster. Consultați Secțiune de software.

Economisire de timp și bani

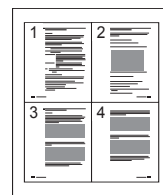

- Imprimanta vă permite să utilizați modul de economisire a tonerului. Consultați Secțiune de software.
- Puteți imprima pe ambele fețe ale hârtiei pentru a economisi hârtie. Consultați Secțiune de software.
- Pentru a economisi hârtie, puteți imprima mai multe pagini pe o singură coală de hârtie. Consultați Secțiune de software.
- În cazul hârtiei simple puteți utiliza formulare preimprimate și hârtie cu antet. Consultați Secțiune de software.
- Imprimanta **economisește energia electrică** în mod automat, prin reducerea substanțială a consumului atunci când nu este utilizată.

Extindeți capacitatea imprimantei

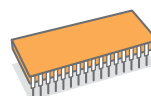

- Imprimanta are memorie de 32 MO care poate fi extinsă la **160 MO**. Consultați pagina 10.1.
- Puteți să adăugați la imprimanta dvs. o tavă 2 opțională de 250 de coli. Această tavă vă permite să puneți mai rar hârtie în imprimantă.

* Zoran IPS Emulation compatibil cu PostScript 3



- © Copyright 1995 – 2005, Zoran Corporation. Toate drepturile rezervate. Zoran, logoul Zoran, IPS/PS3 și OneImage sunt mărci de comerț ale Zoran Corporation.

* 136 fonturi PS3

• Conține UFST și MicroType de la Monotype Imaging Inc.

Imprimați în diferite medii

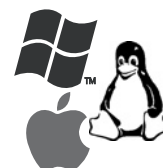

- Puteți să imprimați în **Windows 2000/XP/2003/Vista**.
- Imprimanta dvs. este compatibilă cu **Linux** și **Macintosh**.
- Imprimanta dvs. este livrată cu interfețe **USB**.

Caracteristicile mașinii

Tabelul de mai jos cuprinde o prezentare generală a caracteristicilor acceptate de imprimantă.

(I: Instalat, O: Opțiune, ND: Nu este disponibil)

Caracteristici	Phaser 3250D	Phaser 3250DN
USB 2.0 (USB 2.0: Hi-Speed USB 2.0)	I	I
Interfață de rețea (Ethernet 10/100 Base TX)	ND	I
Emulare PCL	I	I
Emulație PostScript	I	I
Imprimare duplex ^a	I	I

a. Imprimare pe ambele fețe ale hârtiei.

Prezentare generală a imprimantei

Vedere din față

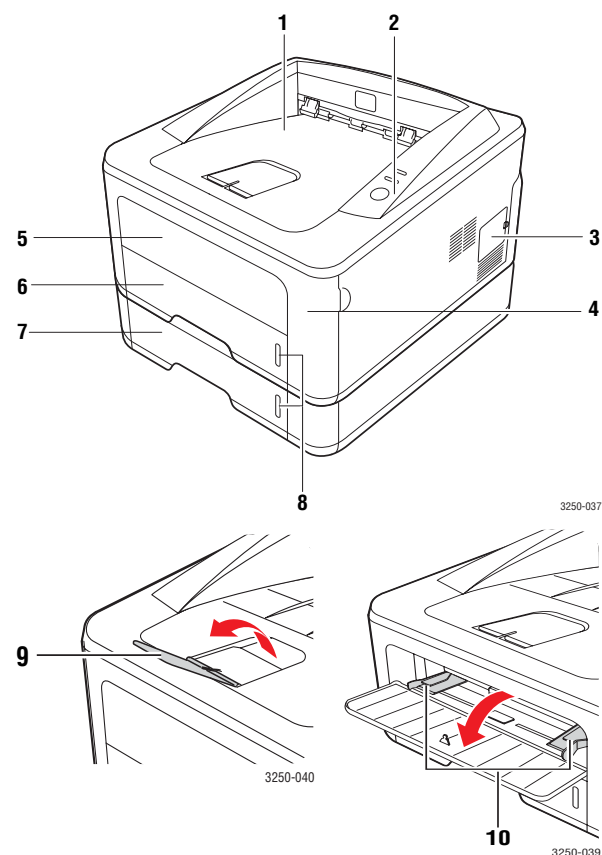

* În figura de mai sus se prezintă un Phaser 3250DN.

1	tavă de ieșire	6	tavă 1
2	panoul de comandă	7	tava 2 opțională
3	capac compartiment memorie suplimentară	8	indicator nivel hârtie
4	capac frontal	9	suport ieșire
5	tavă manuală	10	ghidaje pentru lățimea hârtiei din tava manuală

Vedere din spate

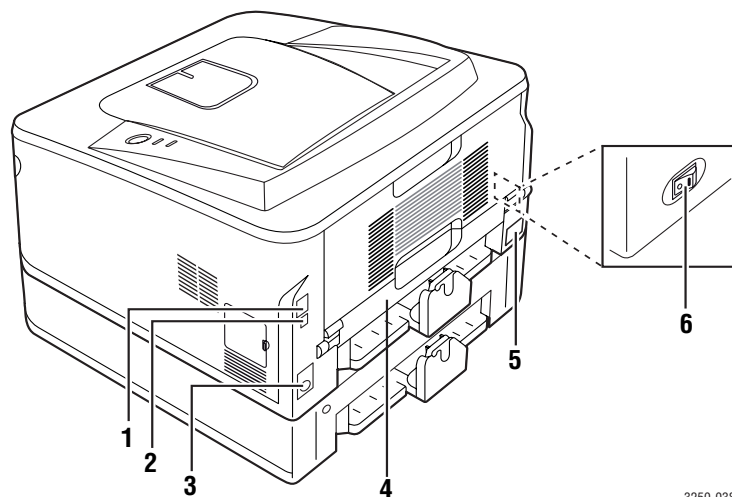

3250-038

* În figura de mai sus se prezintă un Phaser 3250DN.

1	port rețea^a	4	unitate duplex
2	port USB	5	priză de alimentare
3	conector de cablu tavă 2 opțională	6	comutator de alimentare

a. Numai la Phaser 3250DN.

Prezentare generală a panoului de control

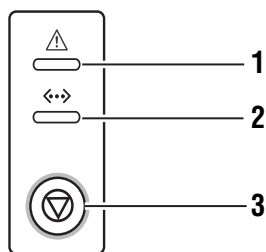

3250-031

1	Eroare: Indică starea imprimantei. Consultați pagina 9.5.
2	Online: Indică starea imprimantei. Consultați pagina 9.5.
3	Start/Stop: Imprimă o pagină demonstrativă sau o pagină de configurație. Revocă lucrarea de imprimare. Reia o lucrare de imprimare.

Interpretarea LED-urilor

Ledul	Stare		Descriere
Eroare	Roșu	Aprins	<ul style="list-style-type: none"> Capacul este deschis. Închideți capacul. Nu există hârtie în tavă. Încărcați hârtie în tavă. Imprimanta a oprit imprimarea datorită unei erori majore. Cartușul de imprimare nu este instalat. Instalați cartușul de imprimare. Sistemul dvs. are unele probleme. Dacă problema persistă, contactați reprezentantul de service. Tonerul este total epuizat. Scoateți vechiul cartușul de imprimare și instalați unul nou. Consultați pagina 8.3.
		Lumină intermitentă	<ul style="list-style-type: none"> A survenit o eroare minoră și imprimanta așteaptă ca eroarea să fie eliminată. Când problema este eliminată, imprimanta reia imprimarea. Cartușul de imprimare are nivel scăzut. Comandați un nou cartuș de imprimare. Puteți îmbunătăți temporar calitatea imprimării prin scuturarea tonerului. Consultați pagina 8.2.
	Portocaliu	Aprins	<ul style="list-style-type: none"> A survenit un blocaj de hârtie. Pentru a rezolva problema, consultați pagina 9.1.
Online	Verde	Aprins	<ul style="list-style-type: none"> Imprimanta este în modul de economisire a energiei. Imprimanta este online și poate să primească date de la computer.
		Lumină intermitentă	<ul style="list-style-type: none"> Clipirea rară indică faptul că imprimanta primește date de la computer. Clipirea rapidă indică faptul că imprimanta imprimă date.

Găsirea mai multor informații

Puteți găsi informații pentru configurarea și utilizarea imprimantei în următoarele resurse, fie imprimate, fie pe ecran.

Ghidul de instalare rapidă

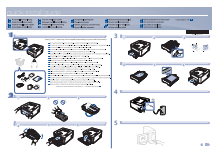

Furnizează informații despre configurarea imprimantei și, de aceea, asigurați-vă că respectați instrucțiunile din ghid pentru a pregăti imprimanta în vederea funcționării corecte.

Ghid online pentru utilizator

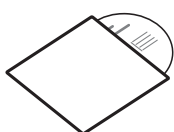

Vă furnizează instrucțiuni pas cu pas pentru utilizarea integrală a caracteristicilor imprimantei și conține informații pentru întreținerea imprimantei, depanare și instalarea accesoriilor. De asemenea, acest ghid conține o Secțiune de software care vă oferă informații despre modul de imprimare a documentelor cu imprimanta dvs. utilizând diverse sisteme de operare și modul de utilizare a programelor utilitare software furnizate.



Notă

Puteți să accesați ghidurile utilizatorului în alte limbi din folderul **Manual** de pe CD-ul cu driverul imprimantei.

Ajutor pentru driverul imprimantei



Vă pune la dispoziție informații de ajutor cu privire la proprietățile driverului imprimantei și instrucțiuni în vederea configurării proprietăților pentru imprimare. Pentru a accesa un ecran de ajutor pentru driverul imprimantei, faceți clic pe **Help** din caseta de dialog pentru proprietățile imprimantei.

Site Web

Dacă aveți acces la Internet, puteți obține ajutor, asistență, drivere de imprimantă, manuale și informații despre modul de comandare, la site-ul **Xerox** www.xerox.com.

Configurarea echipamentului

Această secțiune indică etapele pentru configurarea echipamentului explicate în Ghidul de instalare rapidă. Nu omiteți să citiți Ghidul de instalare rapidă și să parcurgeți etapele următoare.

1 Selectați un loc stabil.

Alegeți un loc neted și stabil, cu spațiu adecvat pentru circulația aerului. Asigurați un spațiu suplimentar necesar deschiderii capacelor și tăvilor.

Zona trebuie să fie bine ventilată și departe de lumina directă a soarelui sau de sursele de căldură, frig și umiditate. Nu așezați mașina aproape de marginile biroului sau ale mesei.

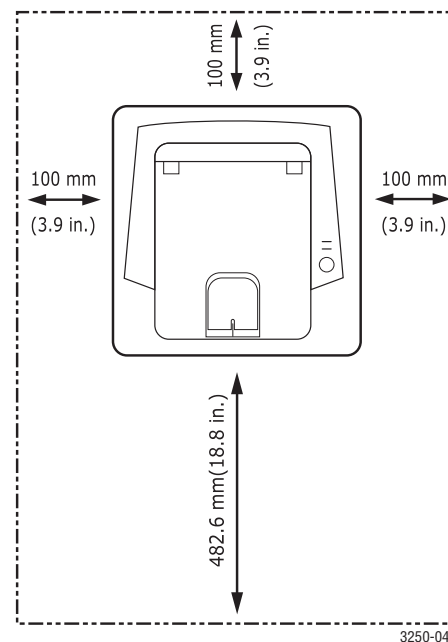

Imprimarea este adecvată la altitudini sub 1.000 m. A se vedea setarea pentru altitudine pentru optimizarea imprimării. Pentru informații suplimentare, consultați pagina 1.5.

Amplasați echipamentul pe o suprafață plană și stabilă ce nu permite o înclinare mai mare de 2 mm (0,08 inci). În caz contrar, poate fi afectată calitatea imprimării.

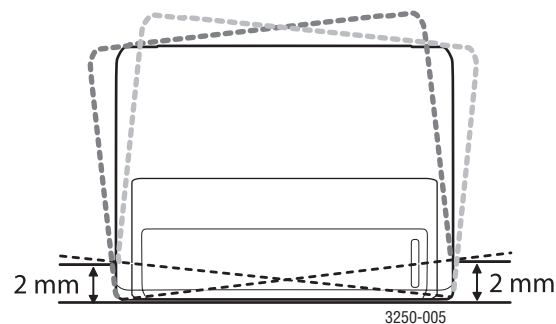

- 2 Dezambalați echipamentul și verificați toate elementele incluse.
- 3 Îndepărtați banda ce fixează echipamentul.
- 4 Instalați cartușul de imprimare.
- 5 Încărcați hârtie. (Consultați „Încărcarea hârtiei” la pagina 5.5.)
- 6 Asigurați-vă de conectarea tuturor cablurilor la imprimantă.
- 7 Porniți echipamentul.



Atenție

- Când mutați mașina nu o înclinați sau nu o întoarceți cu fața în jos. În caz contrar, interiorul imprimantei poate fi murdărit de toner, care poate cauza defectarea imprimantei sau o calitate de imprimare necorespunzătoare.
- În timpul instalării driver-ului imprimantei, sistemul dumneavoastră de operare este automat detectat și este setat formatul de hârtie utilizat frecvent. Dacă schimbați sistemele de operare, va trebui să schimbați formatul de hârtie în pagina de proprietăți imprimantă.

Reglarea de altitudine

Calitatea imprimării este afectată de presiunea atmosferică, dependentă de distanța mașinii față de nivelul mării. Următoarele informații vă vor ghida în legătură cu modul de setare a mașinii pentru o calitate optimă a imprimării.

Înainte de a seta valoarea altitudinii, aflați altitudinea la care utilizați mașina.

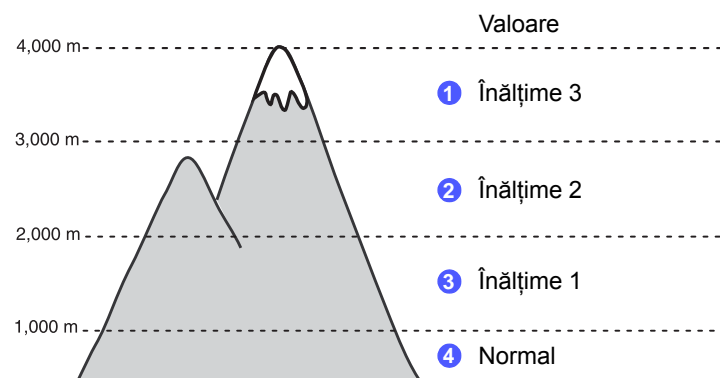

- 1 Asigurați-vă că ați instalat driverul de imprimantă furnizat pe CD-ul cu software-ul imprimantei.
- 2 Faceți dublu clic pe pictograma **Status Monitor** din bara de activități din Windows (sau în zona de notificare din Linux). De asemenea, puteți să faceți clic pe **Status Monitor** din bara de stare din Mac OS X.
- 3 Faceți clic pe **Printer Setting**.
- 4 Faceți clic pe **Setting > Altitude Adjustment**. Selectați valoarea corespunzătoare din lista verticală, apoi faceți clic pe **Apply**.



Notă

Dacă mașina este conectată la o rețea, ecranul **CWIS (CentreWare Internet Service)** apare automat. Faceți clic pe **Machine Settings > Setup** (sau pe **Machine Setup**) > **Altitude Adj.** Selectați valoarea de altitudine corespunzătoare, apoi faceți clic pe **Apply**.

Modificarea setării privind fonturile

Imprimanta a stabilit în prealabil fontul corespunzător regiunii sau țării dumneavoastră.

Dacă doriți modificarea fontului sau setarea acestuia în condiții speciale, precum mediul DOS, puteți modifica setarea privind fontul după cum urmează:

- 1 Asigurați-vă că ați instalat driverul de imprimantă de pe CD-ul cu software furnizat.
- 2 Faceți dublu clic pe pictograma **Status Monitor** din bara de activități din Windows (sau în zona de notificare din Linux). De asemenea, puteți să faceți clic pe **Status Monitor** din bara de stare din Mac OS X.
- 3 Faceți clic pe **Printer Setting**.
- 4 Faceți clic pe **Emulation**.
- 5 Confirmați dacă PCL este selectat în **Emulation Setting**.
- 6 Faceți clic pe **Setting**.
- 7 Selectați fontul preferat în lista **Symbol set list**.
- 8 Faceți clic pe **Apply**.



Notă

Informațiile de mai jos indică lista de fonturi adecvată pentru limbile corespunzătoare.

- Rusă: CP866, ISO 8859/5 Latin Cyrillic
- Ebraică: Hebrew 15Q, Hebrew-8, Hebrew-7 (numai pentru Israel)
- Greacă: ISO 8859/7 Latin Greek, PC-8 Latin/Greek
- Arabă & persană: HP Arabic-8, Windows Arabic, Code Page 864, Farsi, ISO 8859/6 Latin Arabic
- OCR: OCR-A, OCR-B

2 Noțiuni de bază pentru configurare

Acest capitol include:

- **Imprimarea unei pagini demonstrative**
- **Utilizarea modului de economisire a tonerului**

Imprimarea unei pagini demonstrative

După configurarea imprimantei, imprimați o pagină demonstrativă pentru a vă asigura că imprimanta funcționează corect.

Țineți apăsat butonul **Start/Stop** timp de aproximativ 2 secunde.

Se imprimă o pagină de probă.

Utilizarea modului de economisire a tonerului

Modul de economisire a tonerului permite imprimantei să utilizeze mai puțin toner pentru fiecare pagină. Prin activarea acestui mod se mărește durata de viață a cartușului de imprimare și se reduce costul pe pagină comparativ cu cel avut în modul normal, dar scade calitatea imprimării.

Din driverul imprimantei puteți să setați modul de economisire a tonerului din fereastra proprietăților imprimantei. Consultați Secțiune de software.

3 Prezentare generală a software-ului

Acest capitol vă oferă o prezentare generală a software-ului livrat împreună cu imprimanta. În Secțiune de software, sunt explicate detalii suplimentare despre instalarea și utilizarea software-ului.

Acest capitol include:

- **Software-ul furnizat**
- **Caracteristicile driverelor de imprimantă**
- **Cerințe de sistem**

Software-ul furnizat

Trebuie să instalați software-ul de imprimantă utilizând CD-urile livrate, după ce ați configurat imprimanta și ați conectat-o la computer.

CD-ROM-ul vă furnizează următorul software:

CD	Cuprins
CD cu software-ul imprimantei	Windows <ul style="list-style-type: none">• Driver de imprimantă: Utilizați acest driver pentru a beneficia integral de avantajele caracteristicilor imprimantei.• Status Monitor: Acest program vă permite să monitorizați starea imprimantei și vă alertează când survine o eroare în timpul imprimării.• Printer Settings Utility: Acest program se instalează automat când instalați Status Monitor.• Driverul PCL 6: Utilizați acest driver pentru a imprima documente în limbajul PCL 6, PCL 5e.• Fișier PostScript Printer Description (PPD): Utilizați driverul PostScript pentru a imprima documente cu fonturi și imagini complexe în limbajul PostScript.• SetIP: Utilizați acest program pentru a seta adresa TCP/IP a imprimantei.• Ghidul utilizatorului, în format PDF.
	Linux <ul style="list-style-type: none">• Driver de imprimantă: Utilizați acest driver pentru a controla imprimanta de la un computer Linux și pentru a imprima documente.• Status Monitor: Acest program vă permite să monitorizați starea imprimantei și vă alertează când survine o eroare în timpul imprimării.

CD	Cuprins
Mac OS	<ul style="list-style-type: none">• Driver de imprimantă: Utilizați acest driver pentru a controla imprimanta de la un computer Macintosh și pentru a imprima documente.• Status Monitor: Acest program vă permite să monitorizați starea imprimantei și vă alertează când survine o eroare în timpul imprimării.

Caracteristicile driverelor de imprimantă

Driverul imprimantei acceptă următoarele caracteristici standard:

- Sursa de hârtie selectată
- Dimensiunea, orientarea și tipul hârtiei
- Numărul de copii

În plus, puteți utiliza diverse caracteristici speciale de imprimare. Tabelul de mai jos afișează o prezentare generală a caracteristicilor acceptate de driverul imprimantei:

Caracteristică	PCL 6	PostScript		
	Windows	Windows	Mac OS	Linux
Economisire toner	O	O	O	O
Opțiune de calitate a imprimării	O	O	O	O
Imprimare postere	O	X	X	X
Mai multe pagini pe coală (câte N)	O	O	O	O (2, 4)
Imprimare cu încadrare în pagină	O	O	O	O
Imprimare la scară	O	O	O	O
Filigran	O	X	X	X
Suprapunere	O	X	X	X

Cerințe de sistem

Înainte de a începe, asigurați-vă că sistemul dvs. îndeplinește următoarele cerințe:

Windows

Element	Cerințe		Recomandat
Sistem de operare	Windows 2000/XP/2003/Vista		
CPU	Windows 2000	Pentium II 400 MHz sau superior	Pentium III 933 MHz
	Windows XP/ 2003/Vista	Pentium III 933 MHz sau superior	Pentium IV 1 GHz
RAM	Windows 2000	64 MO sau mai mult	128 MO
	Windows XP/2003	128 MO sau mai mult	256 MO
	Windows Vista	512 MO sau mai mult	1 GO
Spațiu liber pe disc	Windows 2000	600 MO sau mai mult	1 GO
	Windows XP/2003	1 GO sau mai mult	5 GO
	Windows Vista	15 GO	15 GO sau mai mult
Internet Explorer	Windows 2000/ XP/2003	5.0 sau o versiune ulterioară	
	Windows Vista	7.0 sau o versiune ulterioară	



Notă

Pentru Windows 2000/XP/2003/Vista, utilizatorii care au drept de administrator pot instala software-ul.

Linux

Element	Cerințe
Sistem de operare	Diverse, inclusiv Linux OS <ul style="list-style-type: none"> • Red Hat 8 – 9 • Fedora Core 1 – 4 • Mandrake 9.2 – 10.1 • SuSE 8.2 – 9.2
Procesor	Pentium IV 1 GHz sau superior
RAM	256 MO sau mai mult
Spațiu liber pe disc	1 GO sau mai mult
Software	<ul style="list-style-type: none"> • Linux Kernel 2.4 sau o variantă ulterioară • Glibc 2.2 sau o variantă ulterioară • CUPS

Mac OS

Sistem de operare	Cerințe (Recomandat)		
	CUP	RAM	Spațiu liber pe disc
Mac OS X 10.4 sau o versiune anterioară	<ul style="list-style-type: none"> • PowerPC G4/G5 • Procesor Intel 	<ul style="list-style-type: none"> • 128 MO pentru un Mac bazat pe PowerPC (512 MO) • 512 MO pentru un Mac bazat pe Intel (1 GO) 	1 GO
Mac OS X 10.5	<ul style="list-style-type: none"> • PowerPC G4/G5 de 867 MHz sau mai rapid • Procesor Intel 	512 MO (1 GO)	1 GO

4 Configurare rețea (numai Phaser 3250DN)

Acest capitol vă oferă informații de bază pentru setarea imprimantei pentru conexiuni de rețea.

Acest capitol include:

- **Introducere**
- **Sisteme de operare acceptate**
- **Utilizarea programului SetIP**

Introducere

Din momentul conectării imprimantei la o rețea cu un cablu Ethernet RJ-45, puteți partaja imprimanta cu alți utilizatori de rețea.

Porniți imprimanta.



Notă

Ținând butonul apăsat timp de 7 – 8 secunde (lumina verde va lumina intermitent rapid) apoi eliberându-l, se va tipări o pagină de configurare cu adresa IP.

Trebuie să configurați protocoalele de rețea la imprimantă, pentru a o utiliza ca imprimantă de rețea. Protocoalele pot fi configurate prin următoarele programe:

- **CWIS (CentreWare Internet Service):** O soluție de gestionare a imprimantei, bazată pe Web, pentru administratori de rețea. **CWIS (CentreWare Internet Service)** vă furnizează o modalitate eficientă de a gestiona dispozitive de rețea și vă permite să monitorizați și să depanați de la distanță imprimante de rețea din orice loc în care există acces la intranetul companiei. Puteți descărca acest program de la adresa www.xerox.com.
- **CWIS (CentreWare Internet Service):** Un server Web încorporat în serverul de imprimare de rețea, care vă permite să configurați parametrii de rețea necesari pentru ca imprimanta să se conecteze la diferite medii de rețea.
- **SetIP:** Un program utilitar care vă permite să selectați o interfață de rețea și să configurați manual adresele de utilizat cu protocolul TCP/IP. Acest program figurează pe CD-ul cu software livrat împreună cu imprimanta.

Sisteme de operare acceptate

Următorul tabel prezintă mediile de rețea acceptate de imprimantă:

Element	Cerințe
Interfață de rețea	<ul style="list-style-type: none">• 10/100 Base-TX
Sistem de operare de rețea	<ul style="list-style-type: none">• Windows 2000/XP (32/64 biți)/2003/Vista• Diverse Linux OS inclusiv Red Hat 8 – 9, Fedora Core 1 – 4, Mandrake 9.2 – 10.1, SuSE 8.2 – 9.2• Mac OS 10.3 – 10.5
Protocoale de rețea	<ul style="list-style-type: none">• TCP/IP• EtherTalk• HTTP 1.1• SNMP
Server cu adresare dinamică	<ul style="list-style-type: none">• DHCP, BOOTP

- TCP/IP: Transmission Control Protocol/Internet Protocol
- DHCP: Dynamic Host Configuration Protocol
- BOOTP: Bootstrap Protocol

Utilizarea programului SetIP

Acest program este destinat setării de rețea IP utilizând adresa MAC, care reprezintă numărul de serie hardware al interfeței sau plăcii de imprimantă de rețea. În mod special, este responsabilitatea administratorului de rețea să seteze, în același timp, diferite valori IP de rețea.



Notă

Dacă doriți să configurați protocolul de rețea DHCP, accesați <http://developer.apple.com/networking/bonjour/download/>, selectați programul Bonjour pentru Windows potrivit sistemului de operare al computerului și instalați programul. Acest program vă va permite să fixați automat parametrul de rețea. Respectați instrucțiunile din fereastra de instalare. Acest program nu lucrează sub Linux.

- 1 Introduceți CD-ul cu drivere furnizat împreună cu echipamentul.
- 2 Deschideți unitatea X. (X reprezintă unitatea dumneavoastră CD-ROM.)
- 3 Executați dublu-clic pe **Application > SetIP**.
- 4 Deschideți folderul de limbă pe care doriți să-l utilizați.
- 5 Executați dublu-clic pe **Setup.exe** pentru a instala acest program.
- 6 Din meniul Start din Windows, selectați **Programe > Xerox Phaser 3250 > SetIP > SetIP**.

7 Selectați numele imprimantei dvs. și faceți clic pe „”.



Notă

Dacă nu găsiți numele imprimantei, efectuați clic pe „” pentru actualizarea listei.

8 Introduceți adresa MAC a plăcii de rețea, adresa IP, masca de subrețea, gateway-ul implicit, apoi executați clic pe **Apply**.



Notă

Dacă nu cunoașteți adresa MAC a plăcii de rețea, imprimați raportul cu informații de rețea al imprimantei.

9 Faceți clic pe **OK** pentru a confirma setările.

10 Executați clic pe **Exit** pentru a închide programul SetIP.

5 Încărcarea suportului de imprimare

Acest capitol vă va ajuta să înțelegeți ce tipuri de hârtie puteți să utilizați cu imprimanta dvs. și cum să încărcați corespunzător hârtie în diferitele tăvi de hârtie pentru a obține cea mai bună calitate a imprimării.

Acest capitol include:

- **Selectarea suportului de imprimare**
- **Încărcarea hârtiei**
- **Informații tavă de ieșire**

Selectarea suportului de imprimare

Puteți imprima pe o varietate de suporturi de imprimare, precum hârtie simplă, plicuri, etichete și folii transparente. Utilizați întotdeauna suporturi de imprimare care corespund recomandărilor specifice imprimantei dvs. Suporturile de imprimare care nu corespund recomandărilor precizate în acest ghid al utilizatorului pot cauza următoarele probleme:

- Calitatea slabă a imprimării
- Creșterea numărului de blocaje de hârtie
- Uzura prematură a componentelor tăvii de ieșire

Proprietățile precum greutatea, compoziția, fibra și conținutul de umiditate sunt factori importanți care afectează performanța mașinii și calitatea la ieșire. Când alegeți materialele de imprimare, aveți în vedere următoarele considerente:

- Tipul, dimensiunea și greutatea suportului de imprimare pentru mașina dvs. sunt descrise ulterior în această secțiune.
- Rezultatul dorit: Suportul de imprimare pe care îl alegeți trebuie să corespundă proiectului dvs.
- Luminozitatea: Unele suporturi de imprimare sunt mai albe decât altele și produc imagini mai clare și mai vibrante.
- Netezimea suprafeței: Netezimea suportului de imprimare afectează precizia aspectului imprimării pe hârtie.



Note

- Unele suporturi de imprimare, cu toate că se conformează tuturor recomandărilor din această secțiune, nu produc rezultate satisfăcătoare. Acest efect poate avea cauze precum manevrarea necorespunzătoare, nivelele inacceptabile de temperatură și umiditate sau alte variabile asupra cărora Xerox nu are control.
- Înainte de a achiziționa cantități mari de suport de imprimare, asigurați-vă că acesta îndeplinește cerințele specificate în acest ghid al utilizatorului.



Atenție

Utilizarea suporturilor de imprimare care nu îndeplinesc aceste specificații poate cauza probleme în urma cărora sunt necesare reparații. Astfel de reparații nu sunt acoperite de garanția acordată de Xerox sau de contractele de service.

Dimensiuni de hârtie acceptate

Tip	Dimensiune	Dimensiuni	Greutate ^a	Capacitate ^b
Hârtie simplă	Letter	216 x 279 mm (8,5 x 11 inchi)	<ul style="list-style-type: none"> de la 60 la 105 g/m² pentru tavă de la 60 la 163 g/m² pentru alimentare manuală 	<ul style="list-style-type: none"> 250 coli de 75 g/m² pentru tavă 1 coală pentru alimentare manuală
	Legal	216 x 356 mm (8,5 x 14 inchi)		
	Folio	216 x 330,2 mm (8,5 x 13 inchi)		
	Oficio	216 x 343 mm (8,5 x 13,5 inchi)		
	A4	210 x 297 mm (8,26 x 11,69 inchi)		
	JIS B5	182 x 257 mm (7,18 x 10,12 inchi)		
	ISO B5	176 x 250 mm (6,93 x 9,84 inchi)		
	Executive	184 x 267 mm (7,25 x 10,5 inchi)		
	A5	148 x 210 mm (5,82 x 8,26 inchi)		
	A6	105 x 148 mm (4,13 x 5,82 inchi)		
Plic	Plic B5	176 x 250 mm (6,93 x 9,84 inchi)	de la 75 la 90 g/m ²	1 coală pentru alimentare manuală
	Plic Monarch	98,4 x 190,5 mm (3,88 x 7,5 inchi)		
	Plic COM-10	105 x 241 mm (4,12 x 9,5 inchi)		
	Plic DL	110 x 220 mm (4,33 x 8,66 inchi)		
	Plic C5	162 x 229 mm (6,38 x 9,02 inchi)		
	Plic C6	114 x 162 mm (4,49 x 6,38 inchi)		
Folie transparentă	Letter, A4	Consultați secțiunea Hârtie simplă	de la 138 la 146 g/m ²	1 coală pentru alimentare manuală
Etichete	Letter, Legal, Folio, Oficio, A4, JIS B5, ISO B5, Executive, A5, A6	Consultați secțiunea Hârtie simplă	de la 120 la 150 g/m ²	1 coală pentru alimentare manuală
Carton	Letter, Legal, Folio, Oficio, A4, JIS B5, ISO B5, Executive, A5, A6	Consultați secțiunea Hârtie simplă	de la 60 la 163 g/m ²	1 coală pentru alimentare manuală
Dimensiune minimă (particularizată)		76 x 127 mm (3,86 x 5,83 inchi)	de la 60 la 163 g/m ²	1 coală pentru alimentare manuală
Dimensiune maximă (particularizată)		215,9 x 356 mm (8,5 x 14 inchi)		

a. Dacă greutatea suportului este peste 90 g/m², utilizați alimentarea manuală.

b. Capacitatea maximă poate diferi în funcție de greutatea, grosimea și condițiile de mediu aferente suportului.

Dimensiuni de suporturi acceptate în fiecare mod

Mod	Dimensiune	Sursă
Imprimare pe o singură față	Toate dimensiunile acceptate de mașină	<ul style="list-style-type: none"> • tava 1 • alimentare manuală
Imprimare duplex ^a	Letter, A4, Legal, Folio, Oficio	<ul style="list-style-type: none"> • tava 1 • alimentare manuală

a. Doar de la 75 la 90 g/m².

Recomandări pentru selectarea și stocarea suporturilor de imprimare

Când selectați sau încărcați hârtie, plicuri sau alte suporturi de imprimare, respectați aceste recomandări:

- Utilizați întotdeauna suporturi de imprimare care se conformează cu specificațiile listate în coloana alăturată.
- Încercarea de a imprima pe hârtie umedă, îndoită, încrețită sau ruptă poate cauza blocaje de hârtie și o calitate slabă a imprimării.
- Pentru o calitate de imprimare optimă, utilizați numai hârtie de copiator de foarte bună calitate, special recomandată pentru utilizarea cu imprimante laser.
- Evitați să utilizați următoarele tipuri de suporturi de imprimare:
 - Hârtie cu scris în relief, cu perforații sau cu o textură care este prea netedă sau prea aspră
 - Hârtie velină care se poate șterge
 - Hârtie multi-paginată
 - Hârtie sintetică și hârtie reactivă termic
 - Hârtie fără carbon și hârtie de calc
- Utilizarea acestor tipuri de hârtie poate avea ca rezultat blocaje de hârtie, mirosuri chimice și deteriorarea imprimantei.
- Depozitați suportul de imprimare în ambalajul topului până când sunteți gata de a-l utiliza. Puneți cutiile pe paleți sau pe rafturi, nu pe podea. Nu plasați obiecte grele deasupra hârtiei, indiferent dacă este ambalată sau neambalată. Păstrați suporturile de imprimare departe de umezeală sau de alte condiții care pot cauza încrețirea sau îndoirea acestora.
- Stocați suporturile de imprimare neutilizate la temperaturi între 15 și 30 °C (59 la 86 °F). Umiditatea relativă trebuie să fie cuprinsă între 10 și 70%.
- Depozitați suporturile de imprimare neutilizate într-un înveliș care le izolează de umezeală, precum o cutie sau o pungă de plastic, pentru a preveni umezirea sau murdărirea acestora.
- Încărcați tipurile de suporturi speciale coală cu coală în tava manuală, pentru a evita blocajele de hârtie.
- Pentru a împiedica lipirea între ele a suporturilor de imprimare, precum foliile transparente sau colile de etichete, scoateți-le pe măsură ce sunt imprimate.



Atenție

Dacă imprimați 20 de plicuri unul după celălalt, suprafața capacului superior poate deveni fierbinte. Acționați cu atenție.

Recomandări pentru suporturi de imprimare speciale

Tip	Recomandări
Plicuri	<ul style="list-style-type: none"> • Imprimarea cu succes a plicurilor depinde de calitatea plicurilor. Când selectați plicuri, luați în considerare următorii factori: <ul style="list-style-type: none"> - Greutate: Greutatea hârtiei de plic nu trebuie să depășească 90 g/m², deoarece pot surveni blocaje. - Construcție: Înainte de a imprima, plicurile trebuie să fie netede, cu o încrețire de mai puțin de 6 mm (0,25 inch) și nu trebuie să conțină aer. - Stare: Plicurile nu trebuie să fie încrețite, crestate sau deteriorate în alt mod. - Temperatura: Trebuie să utilizați plicuri care sunt compatibile cu căldura și presiunea imprimantei din timpul funcționării. • Utilizați numai plicuri bine construite, cu contururi clare și clape bine îndoite. • Nu utilizați plicuri timbrate. • Nu utilizați plicuri cu agrafe, închizători, ferestre, căptușeli crestate, sigilii auto-adezive sau alte materiale sintetice. • Nu utilizați plicuri deteriorate sau de calitate inferioară. • Asigurați-vă că lipitura de la ambele capete ale plicului se prelungește până la colțul plicului. <div style="text-align: center;"> <p>Acceptabil</p> <p>Inacceptabil</p> </div> <ul style="list-style-type: none"> • Plicurile cu o adeziv protejat cu bandă sau cu mai multe clape care se pliază peste sigiliu trebuie să utilizeze adezive compatibile cu temperatura din cuptorul imprimantei pentru 0,1 secunde. Verificați specificațiile mașinii dvs. pentru a vizualiza temperatura din cuptor; consultați pagina 11.1. Clapele și benzile suplimentare pot cauza încrețire, îndoire sau blocaje și chiar pot deteriora cuptorul. • Pentru o calitate optimă a imprimării, poziționați marginile nu mai aproape de 15 mm (0,6 inch) față de muchiile plicului. • Evitați imprimarea pe zona unde se întâlnesc lipiturile plicului.

Tip	Recomandări
Folii transparente	<ul style="list-style-type: none"> • Pentru a evita defectarea imprimantei, utilizați numai folii transparente proiectate spre a fi utilizate la imprimante cu laser. • Foliile transparente utilizate la imprimantă trebuie să aibă capacitatea de a rezista la temperatura cuptorului mașinii. Verificați specificațiile mașinii dvs. pentru a vizualiza temperatura din cuptor; consultați pagina 11.1. • Plasați-le pe o suprafață plană după scoaterea acestora din imprimantă. • Nu le lăsați perioade lungi de timp în tava pentru hârtie. Se poate acumula pe ele praf și murdărie, rezultând imprimări cu pete. • Pentru a preveni murdărirea prin amprente, manevrați-le cu grijă. • Pentru a preveni ștergerea, nu expuneți mult timp la lumina soarelui foliile transparente imprimate. • Asigurați-vă că foliile transparente nu sunt încrețite, îndoite și nu au nicio margine ruptă.
Etichete	<ul style="list-style-type: none"> • Pentru a evita defectarea imprimantei, utilizați numai etichete proiectate spre a fi utilizate la imprimante cu laser. • Când selectați etichete, luați în considerare următorii factori: <ul style="list-style-type: none"> - Adezivii: Materialele adezive trebuie să fie stabile la 180 °C (356 °F), temperatura cuptorului imprimantei. - Aranjarea: Utilizați numai etichete care nu au spatele expus între ele. Etichetele se pot dezlipi de pe colile care prezintă spații între etichete, cauzând blocaje periculoase. - Ondulațiile: Înainte de a imprima, etichetele trebuie să fie poziționate drept, cu o încrețire nu mai mult de 13 mm (5 inchi) pe fiecare direcție. - Stare: Nu utilizați etichete cu încrețituri, bule sau cu tendință de dezlipire. • Asigurați-vă că între etichete nu există material adeziv expus. Zonele expuse pot cauza dezlipirea etichetelor în timpul imprimării, având ca urmare blocaje de hârtie. De asemenea, adezivul expus poate cauza defectarea componentelor imprimantelor. • Nu treceți de mai multe ori prin imprimantă aceeași coală de etichete. Suportul de adeziv este proiectat pentru o singură trecere prin imprimantă. • Nu utilizați etichete care sunt parțial dezlipite de coala suport sau prezintă încrețituri, bule sau sunt deteriorate în alt mod.

Tip	Recomandări
Carton sau materiale cu dimensiuni particularizate	<ul style="list-style-type: none"> • Nu imprimați pe suporturi de imprimare mai mici de 76 mm (3 inchi) lățime sau 127 mm (5 inchi) lungime. • În aplicația software, setați marginile la cel puțin 6,4 mm (0,25 inchi) distanță față de muchiile materialului.
Hârtie preimprimată	<ul style="list-style-type: none"> • Antetul trebuie să fie imprimat cu cerneală rezistentă la căldură care nu se va topi, nu se va vaporiza sau nu va produce emisii periculoase când va fi supusă la temperatura cuptorului imprimantei pentru 0,1 secunde. Verificați specificațiile mașinii dvs. pentru a vizualiza temperatura din cuptor; consultați pagina 11.1. • Cerneala pentru hârtie cu antet trebuie să fie neinflamabilă și nu trebuie să afecteze în mod dăunător rolele imprimantei. • Formularele și hârtiile cu antet trebuie să fie sigilate într-un înveliș care le izolează de umezeală, pentru a împiedica modificările de structură în timpul depozitării. • Înainte de a încărca hârtie preimprimată, precum formularele și hârtia cu antet, verificați dacă cerneala de pe hârtie este uscată. În timpul procesului de topire, cerneala umedă este posibil să nu mai rămână fixată în hârtia preimprimată, reducând calitatea imprimării.

Încărcarea hârtiei

Încărcați în tava 1 suportul de imprimare pe care îl utilizați pentru majoritatea lucrărilor de imprimare. Tava 1 poate ține maxim 250 coli de hârtie simplă.

Puteți să cumpărați o tavă opțională (tava 2) și să o atașați sub tava standard pentru a încărca încă 250 coli de hârtie. Pentru mai multe informații despre tava opțională, consultați 7.1.

Indicatorul de nivel de hârtie din partea frontală a tăvii 1 și a tăvii 2 opționale, arată câtă hârtie a mai rămas în tavă. Când tava este goală, indicatorul barei este complet coborât.

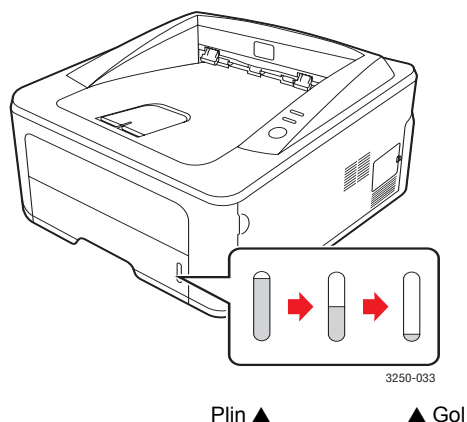

Utilizarea tăvii 1 sau a tăvii 2 opționale

Încărcați în tava 1 suportul de imprimare pe care îl utilizați pentru majoritatea lucrărilor de imprimare. Tava 1 poate ține maxim 250 coli de hârtie de 75 g/m².

Puteți achiziționa o tavă opțională 2 și o puteți atașa sub tava 1 pentru a încărca încă 250 de coli de hârtie.

Pentru a încărca hârtie, trageți tava pentru a o deschide și încărcați hârtie cu fața de imprimat în jos.

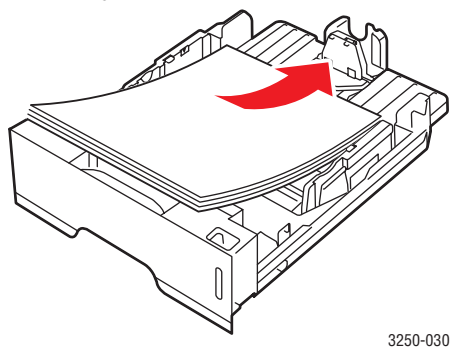

Puteți încărca hârtie cu antet cu fața desenată în jos. Marginea de sus a hârtiei, unde este sigla, trebuie așezată în partea din față a tăvii.



Note

- Dacă întâmpinați probleme la alimentarea cu hârtie, plasați câte o coală la un moment dat în alimentatorul manual.
- Puteți încărca hârtie imprimată anterior. Partea imprimată trebuie poziționată cu fața în sus, cu o margine neîndoită în față. Dacă întâmpinați probleme la alimentarea cu hârtie, rotiți hârtia în poziție inversă. Rețineți că nu este garantată calitatea imprimării.

Modificarea dimensiunii hârtiei pentru tava 1

Pentru a încărca hârtie cu lungime mai mare, precum hârtia cu dimensiune Legal, trebuie să reglați ghidajele pentru hârtie în vederea extinderii tăvii pentru hârtie.

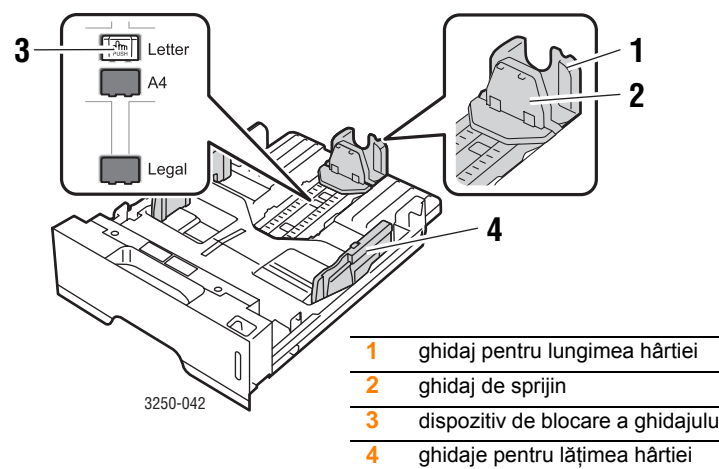

- 1 Apăsați și țineți apăsat pe dispozitivul de blocare a ghidajului și glisați ghidajul pentru lungimea hârtiei pentru a-l poziționa în slotul corect de dimensiune a hârtiei.

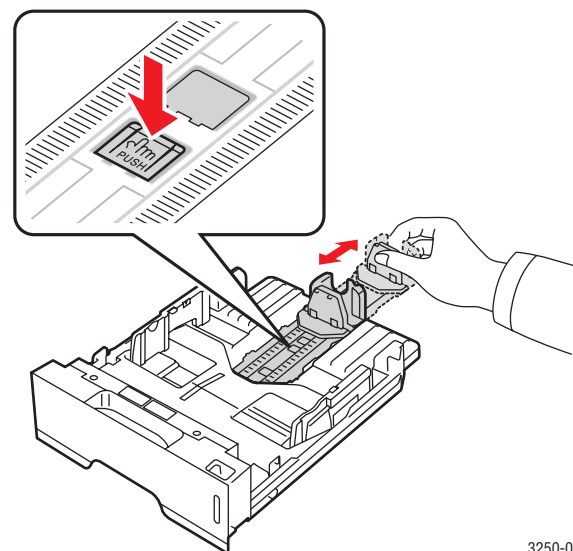

- 2 După ce ați introdus hârtie în tavă, reglați ghidajul până când acesta atinge ușor teancul de hârtie.

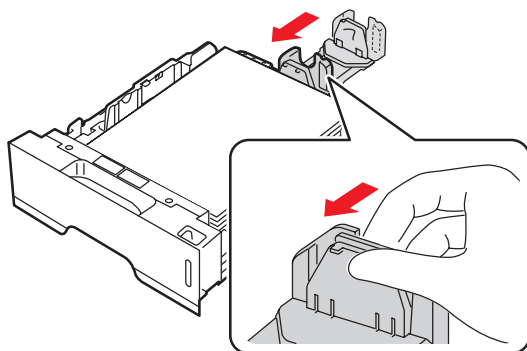

3250-028

- 3 Apăsați ghidajele pentru lățimea hârtiei, așa cum este indicat și glisați-le spre teancul de hârtie până când acestea ating ușor partea laterală a teancului.

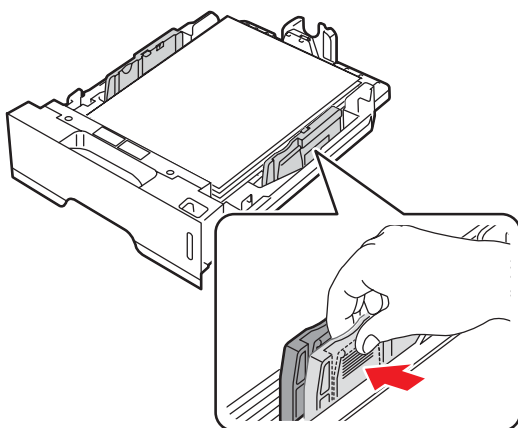

3250-029



Note

- Nu împingeți prea mult ghidajele pentru lățimea hârtiei pentru a nu deforma materialul.
- Dacă nu reglați corect ghidajul pentru lățimea hârtiei, este posibil să apară blocaje de hârtie.

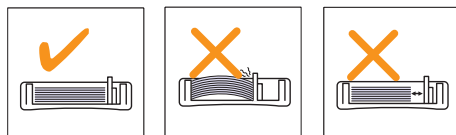

Utilizarea alimentatorului manual

Puteți să încărcați manual o coală de suport de imprimare în tava manuală dacă selectați Manual Feeder în opțiunea Source din fila Paper când modificați setările de imprimare pentru a imprima un document. Consultați Secțiune de software. Încărcarea manuală a hârtiei poate fi utilă atunci când verificați calitatea imprimării după imprimarea fiecărei pagini.

Încărcați hârtia coală cu coală în tava manuală, trimiteți date de imprimat pentru a imprima prima pagină și apăsați butonul **Start/Stop** de la panoul de comandă pentru a imprima fiecare pagină ce urmează.

- 1 Deschideți ușa alimentatorului manual.

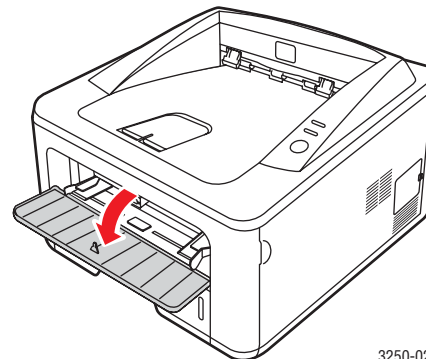

3250-024

- 2 Încărcați hârtia cu fața de imprimat în sus.

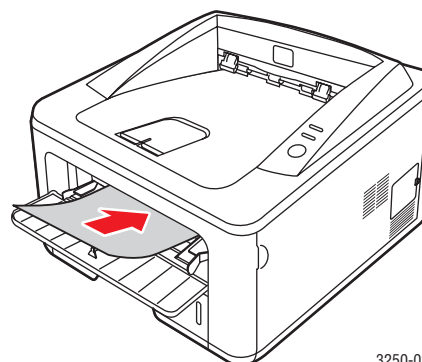

3250-025

- 3 Reglați ghidajele pentru lățimea hârtiei din tava manuală la lățimea hârtiei. Nu forțați prea mult, caz în care hârtia s-ar îndoi, ceea ce ar putea avea ca rezultat un blocaj de hârtie sau oblicitate.

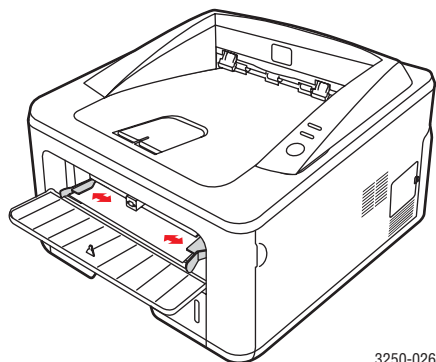

3250-026

- 4 Când imprimați un document, setați sursa hârtiei pe Manual Feeder și selectați dimensiunea și tipul de hârtie corespunzătoare în aplicația software. Consultați Secțiune de software.
- 5 Imprimați un document.
- 6 Apăsăți butonul **Start/Stop**.
Imprimanta alimentează coala următoare.



Notă

Dacă nu apăsați butonul **Start/Stop**, după o pauză, imprimanta va alimenta automat suportul de imprimare.

- 7 Introduceți următoarea coală în tava manuală și apăsați butonul **Start/Stop**.
Repetăți acest pas pentru fiecare pagină care urmează să fie imprimată.

Informații tavă de ieșire

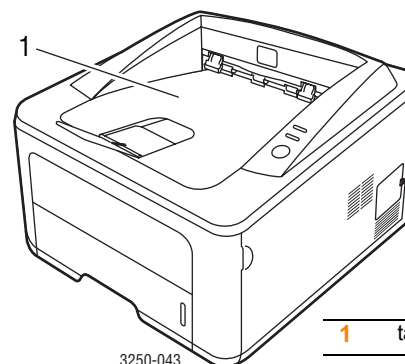

3250-043

Tava de ieșire colectează hârtia cu fața în jos, în ordinea în care colile sunt imprimate.



Note

- Dacă imprimați multe pagini în mod continuu, suprafața tăvii de ieșire poate deveni fierbinte. Aveți grijă să nu atingeți suprafața și mai ales țineți copiii departe de aceasta.
- Tava de ieșire poate să țină până la 150 de coli de 75 g/m² de hârtie simplă. Scoateți coli, astfel încât tava să nu fie supraîncărcată.

6 Noțiuni de bază pentru imprimare

În acest capitol se explică activitățile obișnuite de imprimare.

Acest capitol include:

- **Imprimarea unui document**
- **Revocarea unei lucrări de imprimare**

Imprimarea unui document

Această imprimantă vă permite să imprimați din diverse aplicații din Windows, Mac OS sau Linux. Pașii exacti pentru imprimarea unui document pot fi diferiți în funcție de aplicația pe care o utilizați.

Pentru detalii despre imprimare, consultați Secțiune de software.

Revocarea unei lucrări de imprimare

Dacă lucrarea de imprimare așteaptă într-o coadă de imprimare sau în spoolerul de imprimare, cum ar fi grupul de imprimante din Windows, ștergeți lucrarea după cum urmează:

- 1 Faceți clic pe butonul **Start** din Windows.
- 2 Pentru Windows 2000, selectați **Setări**, apoi **Imprimante**.
Pentru Windows XP (32/64 biți)/2003, selectați **Imprimante și faxuri**.
Pentru Windows Vista, selectați **Panou de control > Hardware și sunete > Imprimante**.
- 3 Faceți dublu clic pe pictograma **Xerox Phaser 3250**.
- 4 Din meniul **Document**, selectați **Revocare**.



Notă

Puteți accesa această fereastră dând dublu clic pe pictograma de imprimantă din colțul din dreapta-jos de pe desktopul Windows.

De asemenea, puteți să revocați lucrarea curentă apăsând butonul **Start/Stop** de pe panoul de control al imprimantei.

7 Comandarea consumabilelor și accesoriilor

Acest capitol furnizează informații despre cartușul de imprimare și accesoriile disponibile pentru imprimanta dumneavoastră.

Acest capitol include:

- **Cartușul de imprimare**
- **Accesorii**
- **Cum se achiziționează**

Cartușul de imprimare

Când tonerul se termină, puteți să comandați următoarele tipuri de cartușe de imprimare pentru imprimantă:

Tip	Randament ^a	Cod componentă
Productivitate standard	Aprox. 3.500 de pagini	106R01373
Productivitate mare	Aprox. 5.000 de pagini	106R01374

a. Valoare de productivitate declarată în conformitate cu ISO/IEC 19752.



Atenție

Sunteți sigur/ă că doriți să vă asumați riscuri în ceea ce privește echipamentul dumneavoastră de imprimare? Utilizați consumabile originale Xerox pentru a asigura o calitate optimă a imaginii și o durată lungă de viață a produsului.

Accesorii

Puteți să cumpărați și să instalați următoarele accesorii pentru imprimantele Phaser 3250D și Phaser 3250DN:

Accesoriu	Descriere	Cod componentă
Tavă opțională	Dacă întâmpinați probleme frecvente de alimentare cu hârtie, puteți atașa până la trei tăvi suplimentare de 250 de coli. Puteți să imprimați documente pe suporturi de imprimare de diverse dimensiuni și tipuri.	098N02194
Memorie DIMM	Extinde capacitatea memoriei imprimantei.	098N02195

Cum se achiziționează

Pentru a comanda consumabile sau accesorii autorizate de Xerox contactați dealerul local Xerox sau magazinul de unde ați cumpărat imprimanta, sau vizitați www.xerox.com și selectați țara/regiunea pentru informații despre apelarea serviciului de asistență tehnică.

8 Întreținerea

Acest capitol furnizează informații despre întreținerea imprimantei și a cartușului de imprimare.

Acest capitol include:

- **Curățarea imprimantei**
- **Întreținerea cartușului de imprimare**
- **Imprimarea unei pagini de configurație**
- **Întreținerea componentelor**

Curățarea imprimantei

În timpul procesului de imprimare, în imprimantă se pot acumula particule de hârtie, toner și praf. Aceste acumulări pot să cauzeze probleme de calitate a imprimării, precum urme sau pete de toner.



Atenție

- Utilizați întotdeauna materiale proiectate special pentru acest produs. Utilizarea altor materiale poate duce la defecțiuni sau funcționare necorespunzătoare, precum și la situații periculoase.
- Nu utilizați agenți de curățare cu aerosol. Aceștia pot fi inflamabili sau explozivi în anumite condiții.
- Dacă imprimanta sau capacul acesteia s-au murdărit cu toner, vă recomandăm să utilizați o cârpă sau un șervețel umezit cu apă pentru a le curăța. Nu utilizați un aspirator pentru tonerul împrăștiat.

Curățarea exterioară a imprimantei

Curățați carcasa imprimantei cu o cârpă moale, fără scame. Puteți să umeziți puțin cârpa cu apă rece, dar aveți grijă să nu picure apă nici pe și nici în imprimantă.

Curățarea imprimantei la interior

- 1 Opriți imprimanta și deconectați cablul de alimentare. Așteptați până când imprimanta se răcește.
- 2 Deschideți capacul frontal și trageți afară cartușul de imprimare. Puneți-l pe o suprafață netedă și curată.

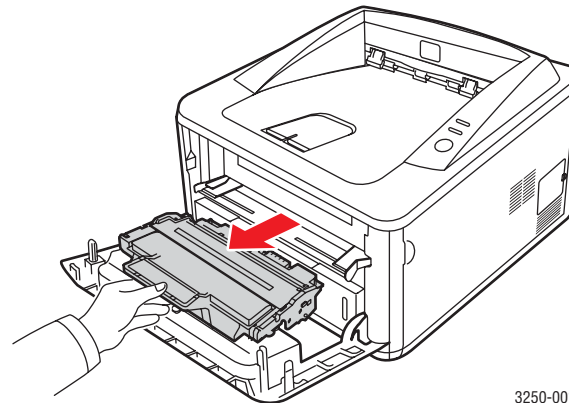

3250-001



Atenție

- Pentru a preveni deteriorarea cartușului de imprimare, nu îl expuneți la lumină mai mult de câteva minute. Acoperiți-l cu o coală de hârtie, dacă este necesar.
 - Nu atingeți suprafața verde de sub cartușul de imprimare. Utilizați mânerul cartușului pentru a evita atingerea acestei zone.
- 3 Cu o cârpă uscată, fără scame, îndepărtați praful și tonerul împrăștiat din zona cartușului de imprimare și din cavitatea aferentă cartușului de imprimare.

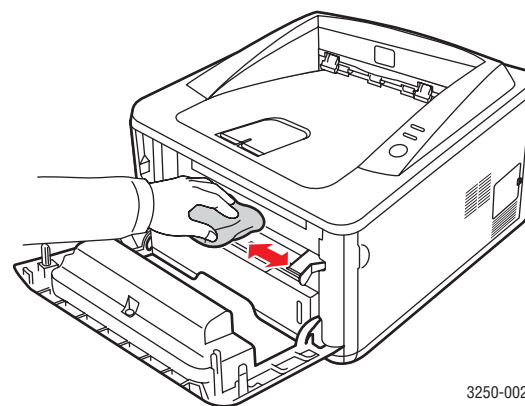

3250-002



Atenție

- Când curățați interiorul imprimantei, aveți grijă să nu ajungeți prea departe în imprimantă. Zona cuptorului poate să fie fierbinte.

- 4 Ștergeți ușor banda lungă din sticlă (LSU) din interiorul părții superioare a cartușului și verificați dacă există murdărie sau praf.

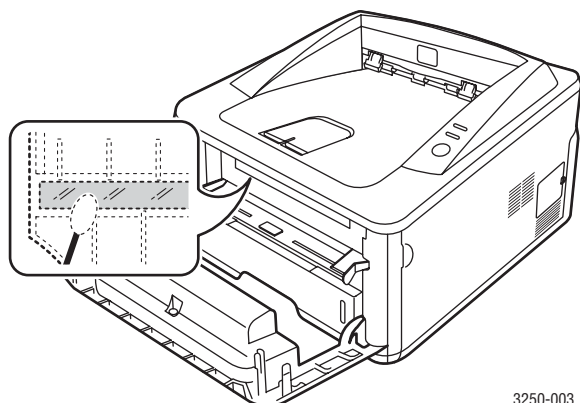

3250-003



Notă

Banda lungă din sticlă este dificil de localizat.

- 5 Țineți cartușul de imprimare de mâner și introduceți-l încet în deschizătura din imprimantă.

Proeminențele de la capetele cartușului și canalele din imprimantă vor ghida cartușul în poziția corectă până când acesta se fixează complet.

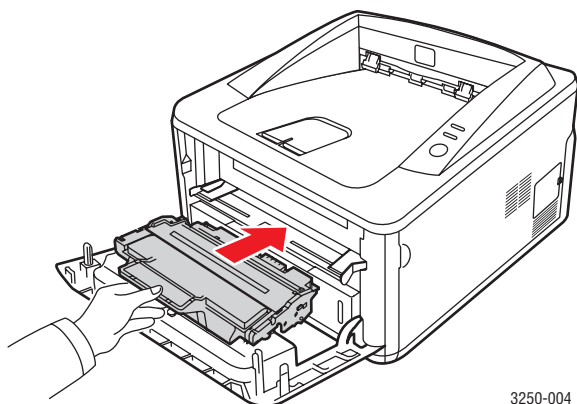

3250-004

- 6 Închideți capacul frontal. Asigurați-vă că este bine închisă.
7 Conectați cablul de alimentare și porniți imprimanta.

Întreținerea cartușului de imprimare

Stocarea cartușului de imprimare

Pentru a obține cele mai bune rezultate de la cartușul de imprimare, țineți cont de următoarele recomandări:

- Nu scoateți cartușul de imprimare din ambalaj până nu este gata de utilizare.
- **Nu reumpleți cartușul de imprimare. Garanția imprimantei nu acoperă deteriorarea cauzată de utilizarea unui cartuș reîncărcat.**
- Depozitați cartușul de imprimare în același mediu ca și imprimanta.
- Pentru a preveni deteriorarea cartușului de imprimare, nu îl expuneți la lumină mai mult de câteva minute.

Durata estimată de viață a cartușului

Durata de viață a cartușului de imprimare depinde de cantitate de toner necesară pentru lucrările de imprimare. De asemenea, numărul real poate să difere în funcție de densitatea de imprimare a paginilor pe care imprimați, iar numărul de pagini poate fi influențat de mediul de exploatare, de intervalul de imprimare, de tipul și dimensiunea suporturilor de imprimare. Dacă imprimați multe imagini, poate fi necesar să înlocuiți cartușul mai des.

Redistribuirea tonerului în cartușul de imprimare

Când durata de viață a cartușului de imprimare se apropie de sfârșit:

- Apar dungii albe sau imprimări deschise la culoare.
- Fereastra programului Status Monitor apare pe ecranul computerului.
- LED-ul **Eroare** clipește în roșu.

Dacă se întâmplă acest lucru, aveți posibilitatea să restabiliți temporar calitatea imprimării prin redistribuirea tonerului rămas în cartuș. În unele cazuri, dungile albe sau imprimarea slabă pot apărea în continuare, chiar dacă ați redistribuit tonerul.

- 1 Deschideți capacul frontal.
- 2 Trageți afară cartușul de imprimare.

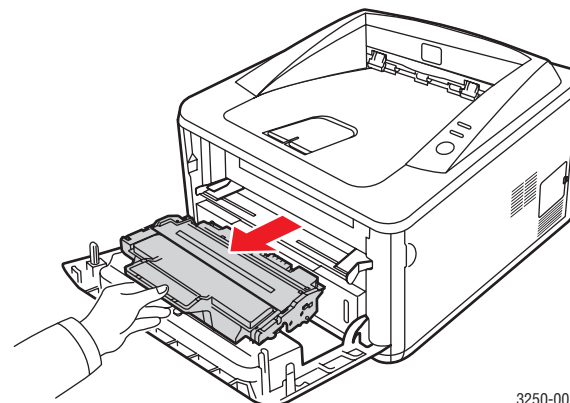

3250-001



Atenție

- Evitați partea din interiorul imprimantei. Zona cuptorului poate să fie fierbinte.
- Pentru a preveni deteriorarea cartușului de imprimare, nu îl expuneți la lumină mai mult de câteva minute. Acoperiți-l cu o coală de hârtie, dacă este necesar.
- Nu atingeți suprafața verde de sub cartușul de imprimare. Utilizați mânerul cartușului pentru a evita atingerea acestei zone.

- 3 Scuturați bine cartușul de 5 sau 6 ori, pentru a distribui tonerul în mod uniform în interiorul cartușului.

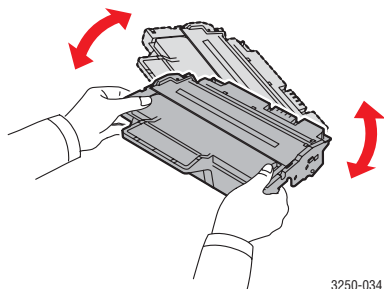

Atenție

În cazul în care v-ați murdărit pe îmbrăcăminte cu toner, ștergeți-o cu o cârpă uscată, apoi spălați-o cu apă rece. Apa fierbinte fixează tonerul în țesătură.

- 4 Țineți cartușul de imprimare de mâner și introduceți-l încet în deschizătura din imprimantă.

Proeminențele de la capetele cartușului și canalele din imprimantă vor ghida cartușul în poziția corectă până când acesta se fixează complet.

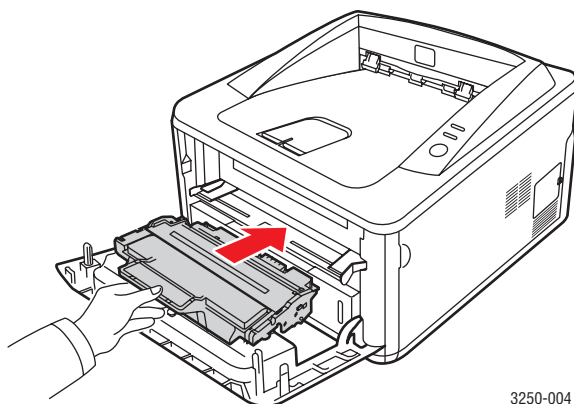

- 5 Închideți capacul frontal. Asigurați-vă că este bine închisă.



Notă

După aceste etape, dacă problema persistă, înlocuiți cartușul de imprimare. Consultați secțiunea următoare.

Înlocuirea cartușului de imprimare

Când tonerul s-a golit complet sau cartușul de imprimare a ajuns la sfârșitul duratei de viață:

- Imprimanta oprește imprimarea.
- Fereastra programului Status Monitor apare pe ecranul computerului.
- LED-ul **Eroare** clipește în roșu.

În această situație, cartușul de imprimare trebuie înlocuit. Pentru informații referitoare la comandarea cartușelor de imprimare, consultați pagina 7.1.

- 1 Deschideți capacul frontal.
- 2 Trageți afară vechiul cartuș de imprimare.

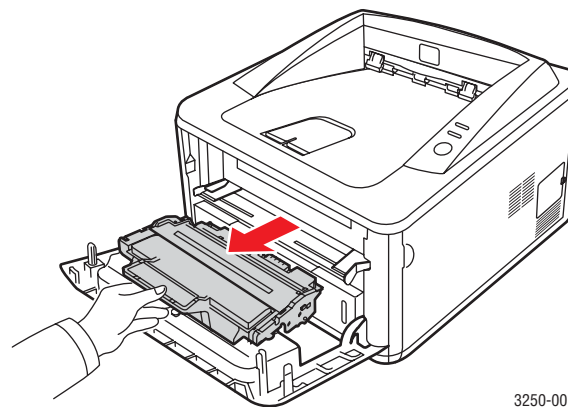

- 3 Scoateți noul cartuș de imprimare din pungă.

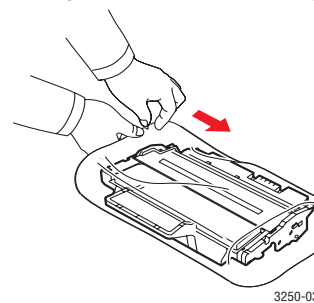

Atenție

Nu utilizați obiecte ascuțite precum cuțite sau foarfece pentru a deschide pachetul cartușului de imprimare. Acestea pot zgâria tamburul cartușului.

- 4 Scuturați bine cartușul de 5 sau 6 ori, pentru a distribui tonerul în mod uniform în interiorul cartușului. În acest fel se va asigura un număr maxim de copii per cartuș.

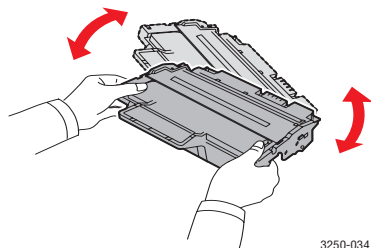

3250-034

- 5 Scoateți hârtia care protejează cartușul de imprimare trăgând banda de împachetare.

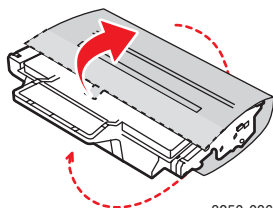

3250-036



Notă

Consultați imaginile ajutoare de pe hârtia de ambalaj a cartușului.



Atenție

- În cazul în care v-ați murdărit pe îmbrăcăminte cu toner, ștergeți-o cu o cârpă uscată, apoi spălați-o cu apă rece. Apa fierbinte fixează tonerul în țesătură.
 - Pentru a preveni deteriorarea cartușului de imprimare, nu îl expuneți la lumină mai mult de câteva minute. Acoperiți-l cu o coală de hârtie, dacă este necesar.
 - Nu atingeți suprafața verde de sub cartușul de imprimare. Utilizați mânerul cartușului pentru a evita atingerea acestei zone.
- 6 Țineți cartușul de imprimare de mâner și introduceți-l încet în deschizătura din imprimantă.

Proeminențele de la capetele cartușului și canalele din imprimantă vor ghida cartușul în poziția corectă până când acesta se fixează complet.

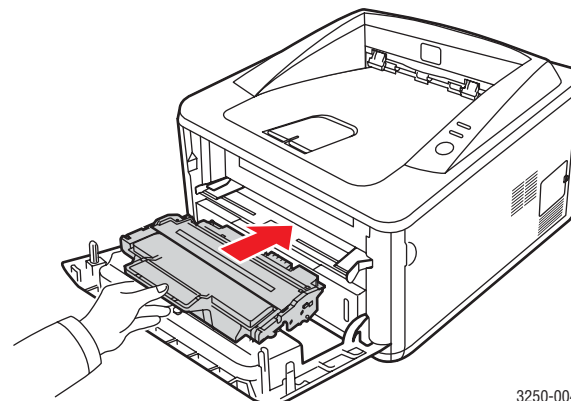

3250-004

- 7 Închideți capacul frontal. Asigurați-vă că este bine închisă.

Imprimarea unei pagini de configurație

Puteți să imprimați o pagină de configurație pentru a vizualiza setările curente ale imprimantei sau pentru a ajuta la depanarea problemelor imprimantei.

Țineți apăsat butonul **Start/Stop** timp de aproximativ 5 secunde.

Se imprimă o pagină de configurație.

Întreținerea componentelor

Pentru a evita problemele de calitate a imprimării și de alimentare cu hârtie rezultate în urma uzării componentelor și pentru a întreține mașina în condiții optime de funcționare, următoarele componente vor trebui înlocuite când se ajunge la numărul de pagini specificat sau când durata lor de viață a expirat.

Componente	Productivitate (Medie)
Rolă de transfer	Aprox. 50.000 de pagini
Unitatea cuptorului	Aprox. 50.000 de pagini
Rolă de ridicare a hârtiei	Aprox. 50.000 de pagini

Xerox recomandă insistent ca această activitate de întreținere să fie efectuată de un furnizor de servicii autorizat, de un dealer sau de un reprezentant al magazinului de unde ați cumpărat imprimanta. Garanția nu acoperă înlocuirea pieselor după încheierea duratei de viață a acestora.

9 Depanarea

Acest capitol oferă informații utile referitoare la ce trebuie făcut în cazul apariției unei defecțiuni în timpul utilizării imprimantei.

Acest capitol include:

- **Îndepărtarea blocajelor de hârtie**
- **Lista de verificare pentru depanare**
- **Rezolvarea problemelor de imprimare generale**
- **Rezolvarea problemelor de calitate a imprimării**
- **Probleme obișnuite pentru Windows**
- **Probleme obișnuite pentru PostScript**
- **Probleme obișnuite pentru Linux**
- **Probleme obișnuite pentru Macintosh**

Îndepărtarea blocajelor de hârtie



Notă

La scoaterea hârtiei blocate în imprimantă, trageți întotdeauna, când este posibil, în direcția în care se deplasează în mod normal, pentru a nu deteriora componentele interne. Trageți întotdeauna ferm și în mod uniform; nu trageți brusc hârtia. Dacă hârtia se rupe, aveți grijă să fie îndepărtate toate fragmentele de hârtie; în caz contrar se va produce un nou blocaj.

Când survine un blocaj de hârtie, ledul **Eroare** luminează portocaliu. Deschideți și închideți capacul frontal. Hârtia blocată iese automat din imprimantă.

În zona de alimentare cu hârtie

În tava 1

- 1 Trageți tava 1 în poziția deschis.

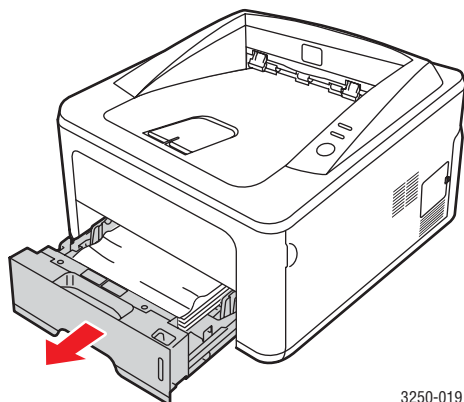

3250-019

- 2 Scoateți hârtia blocată trăgând-o cu grijă afară. Asigurați-vă că toată hârtia este aliniată corect în tava 1.

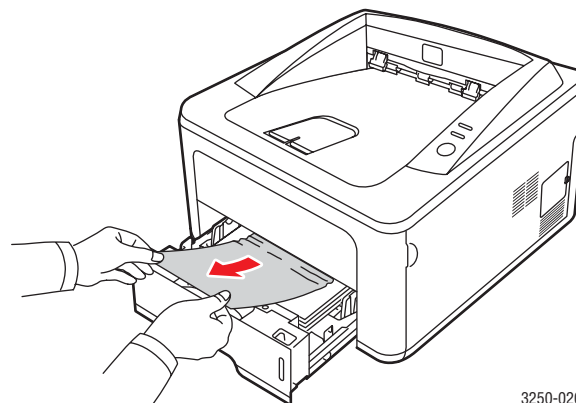

3250-020

Dacă hârtia nu se mișcă atunci când o trageți sau dacă nu vedeți hârtia în această zonă, verificați zona cuptorului din jurul **cartușului de imprimare**. Consultați pagina 9.2.

- 3 Introduceți tava 1 în imprimantă până când se fixează pe poziție, printr-un țâcănit. Imprimarea se reia automat.

În tava opțională 2

- 1 Trageți tava opțională 2 în poziția deschis.
- 2 Eliminați din imprimantă hârtia blocată.

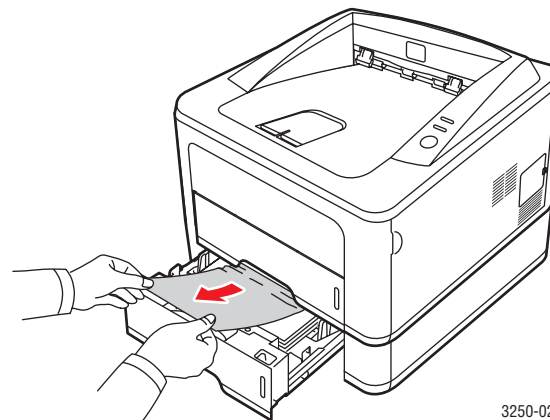

3250-021

Dacă hârtia nu se mișcă atunci când o trageți sau dacă nu vedeți hârtia în această zonă, opriți-vă și mergeți la pasul 3.

- 3 Trageți pe jumătate tava 1.

- 4 Trageți hârtia drept în sus și scoateți-o.

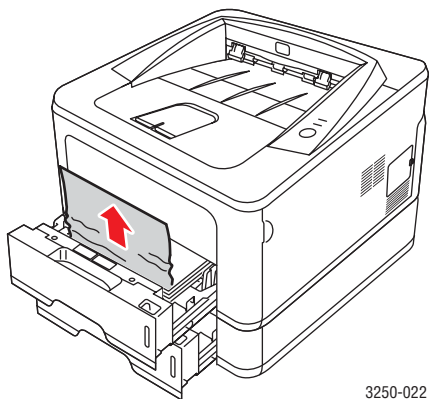

3250-022

- 5 Introduceți tăvile înapoi în imprimantă. Imprimarea se reia automat.

În tava manuală

- 1 Eliminați din imprimantă hârtia blocată.

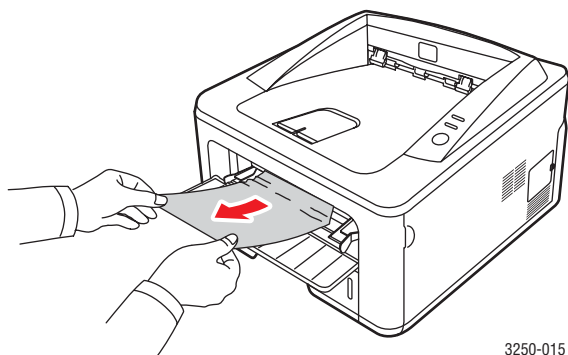

3250-015

- 2 Deschideți și închideți capacul frontal.
3 Încărcați suportul de imprimare în alimentatorul manual, apoi se reia imprimarea.

Zonele din jurul cartușului de imprimare



Atenție

Zona cuptorului este fierbinte. Aveți grijă la scoaterea hârtiei din imprimantă.

- 1 Deschideți capacul frontal și trageți afară **cartușul de imprimare**.

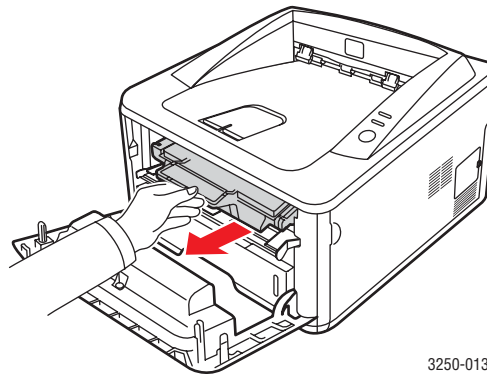

3250-013

- 2 Scoateți hârtia blocată trăgând-o cu grijă afară.

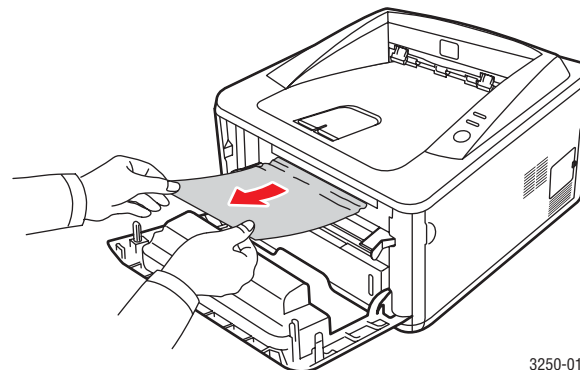

3250-014

- 3 Înlocuiți cartușul de imprimare și închideți capacul frontal. Imprimarea se reia automat.

În zona de ieșire a hârtiei

- 1 Deschideți și închideți capacul frontal. Hârtia blocată este evacuată automat din imprimantă.
- 2 Trageți cu grijă hârtia din tava de ieșire.

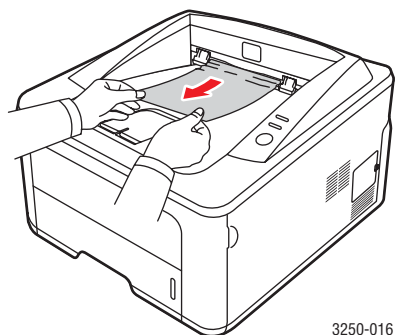

Dacă nu vedeți hârtia blocată sau dacă opune rezistență când trageți, opriți-vă și treceți la pasul următor.

- 3 Deschideți capacul posterior.
- 4 Coborâți ansamblul de ghidare din spate și scoateți hârtia. Reduceți ansamblul de ghidare din spate la poziția originală.

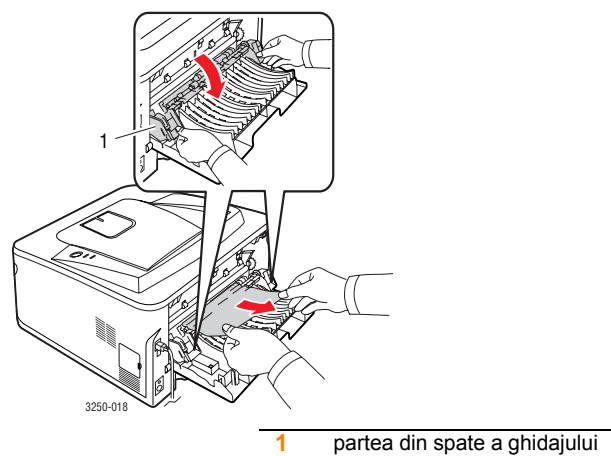

- 5 Închideți capacul posterior. Imprimarea se reia automat.

În zona unității duplex

Dacă unitatea duplex nu este introdusă corect, poate surveni un blocaj de hârtie. Asigurați-vă că unitatea duplex este introdusă corect.

Blocaj duplex 0

- 1 Trageți unitatea duplex afară din imprimantă.

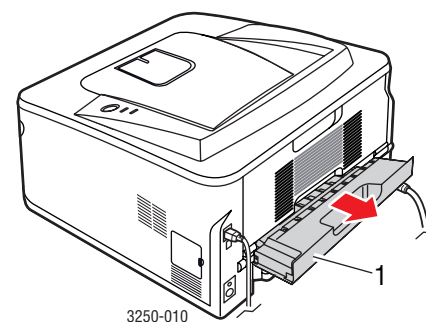

1 unitate duplex

- 2 Scoateți din unitatea duplex hârtia blocată.

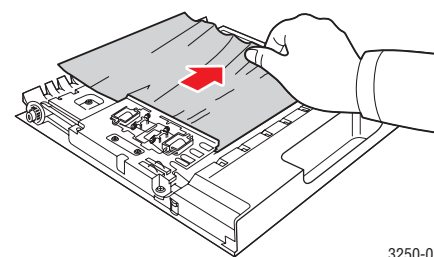

Dacă hârtia nu iese cu unitatea duplex, scoateți hârtia din partea inferioară a imprimantei.

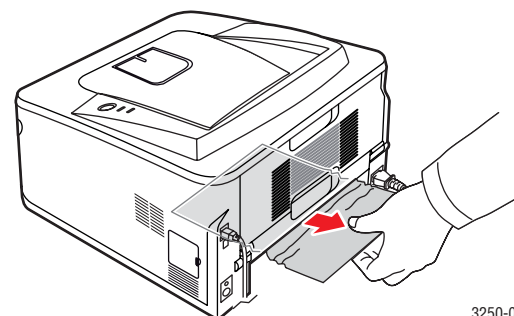

Blocaj duplex 1

- 1 Deschideți capacul posterior.
- 2 Coborâți ghidajul din spate și scoateți hârtia. Readuceți ghidajul din spate la poziția originală.

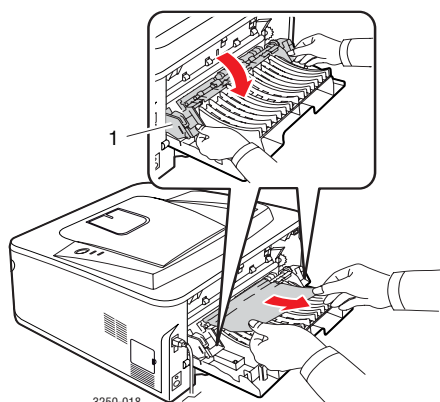

1 partea din spate a ghidajului

- 3 Închideți capacul posterior. Imprimarea se reia automat.

Sfaturi pentru evitarea blocajelor de hârtie

Prin selectarea tipurilor corecte de suporturi de imprimare se pot evita majoritatea blocajelor de hârtie. Când se produce un blocaj de hârtie, urmați pașii specificați la 9.1.

- Respectați procedurile de la 5.5. Asigurați-vă că ghidajele reglabile sunt poziționate corect.
- Nu supraîncărcați tava. Asigurați-vă că nivelul de hârtie este sub marcajul de capacitate pentru hârtie de pe peretele interior al tăvii.
- Nu scoateți hârtie din tavă cât timp imprimanta este în curs de imprimare.
- Îndoiiți, vânturați și îndreptați hârtia înainte de a o încărca.
- Nu utilizați hârtie încrețită, umedă sau foarte ondulată.
- Nu puneți mai multe tipuri de hârtie în aceeași tavă.
- Utilizați numai suporturi de imprimare recomandate. Consultați 5.1.
- Asigurați-vă că fața recomandată pentru imprimare a suportului de imprimare este orientată în jos în tavă sau este orientată în sus în tava manuală.

Dacă survin frecvent blocaje de hârtie când imprimați pe hârtie de dimensiune A5:

Încărcați hârtia în tavă cu marginea lungă orientată spre partea frontală a tăvii.

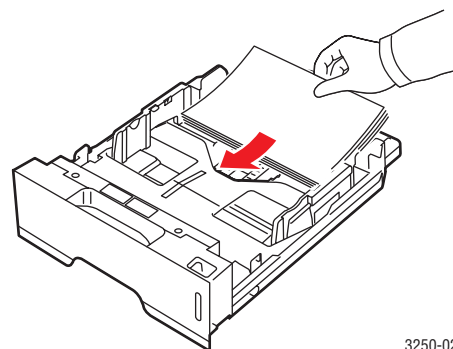

În fereastra proprietăților imprimantei, setați ca pagina să fie rotită cu 90 de grade. Consultați Secțiune de software.

Lista de verificare pentru depanare

În cazul în care imprimanta nu funcționează corespunzător, consultați următoarea listă de verificări. Dacă imprimanta nu trece un pas, urmați sugestiile sugerate corespunzătoare.

Condiție	Soluții sugerate
Asigurați-vă că ledul Online de pe panoul de comandă luminează în verde.	<ul style="list-style-type: none"> Dacă ledul Online este stins, verificați dacă este conectat cablul de alimentare. Verificați comutatorul de alimentare. Verificați sursa de alimentare, introducând cablul de alimentare într-o altă priză.
Imprimați o pagină de probă pentru a verifica dacă imprimanta alimentează corect hârtia. Consultați pagina 2.1.	<ul style="list-style-type: none"> Dacă pagina de probă nu se imprimă, verificați dacă există hârtie în tavă. Dacă hârtia se blochează în imprimantă, consultați pagina 9.1.
Verificați pagina demonstrativă pentru a vedea dacă este imprimată corect.	Dacă există o problemă de calitate a imprimării, consultați pagina 9.8.
Imprimați un document scurt dintr-o aplicație software pentru a verifica dacă computerul și imprimanta comunică corect.	<ul style="list-style-type: none"> Dacă pagina nu se imprimă, verificați conexiunea cablului dintre imprimantă și computer. Dacă aveți o imprimantă de rețea, verificați conexiunea prin cablu de la imprimantă la rețea. Verificați coada de imprimare pentru a vedea dacă computerul nu a fost pus pe pauză. Verificați aplicația software pentru a vă asigura că utilizați driverul de imprimantă și portul de comunicare corecte. Dacă pagina este întreruptă în timpul imprimării, consultați pagina 9.5.
Dacă prin completarea listei de verificare nu se rezolvă problema imprimantei, verificați următoarele secțiuni de depanare.	<ul style="list-style-type: none"> „Interpretarea LED-urilor” de la pagina 1.3. „Rezolvarea problemelor de imprimare generale” de la pagina 9.5. „Probleme obișnuite pentru Windows” de la pagina 9.10. „Probleme obișnuite pentru PostScript” de la pagina 9.10. „Probleme obișnuite pentru Linux” de la pagina 9.11. „Probleme obișnuite pentru Macintosh” de la pagina 9.11.

Rezolvarea problemelor de imprimare generale

Pentru probleme privind funcționarea imprimantei dvs., consultați tabelul cu soluțiile propuse.

Condiție	Cauză posibilă	Soluții sugerate
Imprimanta nu imprimă.	Imprimanta nu primește energie electrică.	Verificați conexiunile cablului de alimentare. Verificați comutatorul de alimentare și sursa de alimentare.
	Imprimanta nu este selectată ca imprimantă implicită.	Selectați Xerox Phaser 3250 sau Xerox Phaser 3250 PS ca imprimantă implicită.
	Capacul imprimantei nu este închis.	Închideți capacul imprimantei.
	Hârtia este blocată.	Îndepărtați blocajul de hârtie. Consultați pagina 9.1.
	Nu este încărcată hârtie.	Încărcați hârtie. Consultați pagina 5.5.
	Cartușul de imprimare nu este instalat.	Instalați cartușul de imprimare.
	Imprimanta poate să fie în modul alimentare manuală și să fi rămas fără hârtie.	Adăugați hârtie în tava manuală, apoi apăsați butonul Start/Stop de la panoul de comandă.
	Cablul de conexiune dintre computer și imprimantă nu este conectat corespunzător.	Deconectați cablul imprimantei (sau cablul de rețea) și reconectați-l.
	Cablul de conexiune dintre computer și imprimantă este defect.	Dacă este posibil, atașați cablul la alt computer care funcționează corespunzător și imprimați un document. De asemenea, puteți încerca să utilizați un alt cablu de imprimantă (sau cablu de rețea).
Setarea de port este incorectă.	Verificați setarea de imprimantă din Windows pentru a vă asigura că lucrarea de imprimare este trimisă la portul corect. În cazul în care computerul are mai multe porturi, asigurați-vă că imprimanta este atașată la portul corect.	

Condiție	Cauză posibilă	Soluții sugerate
Imprimanta nu imprimă. (Continuare)	Este posibil ca imprimanta să fie configurată incorect.	Verificați proprietățile imprimantei pentru a vă asigura că toate setările de imprimare sunt corecte.
	Este posibil ca driverul de imprimantă să fie instalat incorect.	Reinstalați driverul de imprimantă; consultați Secțiune de software. Încercați să imprimați o pagină de probă.
	Imprimanta funcționează defectuos.	Verificați ledurile de pe panoul de comandă pentru a vedea dacă imprimanta indică un defect de sistem.
Imprimanta selectează suporturile de imprimare dintr-o sursă de hârtie necorespunzătoare.	Este posibil ca sursa de hârtie selectată în proprietățile imprimantei să fie incorectă.	La multe aplicații software, selecția sursei de hârtie se găsește în fila Paper din cadrul proprietăților imprimantei. Selectați sursa de hârtie corectă. Consultați Secțiune de software.
Hârtia nu avansează în imprimantă.	Hârtia nu a fost încărcată corect.	Scoateți hârtia din tavă și reîncărcați-o corect. Verificați dacă s-au setat corect ghidajele reglabile.
	În tavă este prea multă hârtie.	Scoateți din tavă hârtia în exces.
	Hârtia este prea groasă.	Utilizați numai hârtie care corespunde specificațiilor imprimantei.



Condiție	Cauză posibilă	Soluții sugerate
Lucrarea de imprimare este extrem de lentă.	Este posibil ca lucrarea să fie foarte complexă.	Reduceți complexitatea paginii/lor sau încercați să ajustați setările de calitate ale imprimării. Pentru a ajusta setările de calitate ale imprimării, reduceți rezoluția. Dacă ați setat rezoluția pe 1200 dpi (Best) , schimbați-o la 600 dpi (Normal) . Consultați Secțiune de software. Schimbați setarea portului pe portul USB sau de rețea pentru a îmbunătăți viteza de imprimare. Imprimanta dvs. imprimă pe hârtie de format A4 cu viteză de 28 ppm și pe hârtie de format Letter cu viteză de 30 ppm.
	Computerul poate să aibă memorie cu acces aleator insuficientă (RAM).	Simplificați aspectul paginii și eliminați din document toate imaginile care nu sunt necesare. Luați în considerare cumpărarea unei memorii de 128 MO.
Jumătate din pagină este goală.	Aspectul paginii este prea complex.	Simplificați aspectul paginii și eliminați din document toate imaginile care nu sunt necesare.
	Este posibil ca setarea pentru orientarea paginilor să fie incorectă.	Modificați orientarea paginilor în aplicația dvs. Consultați Secțiune de software.
	Dimensiunile hârtiei și setările pentru dimensiunile hârtiei nu corespund.	Asigurați-vă că dimensiunile pentru hârtie din setările driverului de imprimantă corespund hârtiei din tavă. Sau asigurați-vă că dimensiunile pentru hârtie din setările driverului de imprimantă corespund cu selecția pentru hârtie din setările aplicației software pe care o utilizați.

Condiție	Cauză posibilă	Soluții sugerate
Hârtia continuă să se blocheze.	În tavă este prea multă hârtie.	Scoateți din tavă hârtia în exces. Dacă imprimați pe suporturi de imprimare speciale, utilizați tava manuală.
	Se utilizează un tip de hârtie incorect.	Utilizați numai hârtie care corespunde specificațiilor imprimantei. Dacă imprimați pe suporturi de imprimare speciale, utilizați tava manuală.
	Este posibil să existe reziduuri în imprimantă.	Deschideți capacul frontal și îndepărtați reziduurile sau bucățile de hârtie rămase.
Imprimanta imprimă, dar textul este greșit, deformat sau incomplet.	Cablul imprimantei este slăbit sau defect.	Deconectați cablul imprimantei și reconectați-l. Încercați o lucrare de imprimare pe care ați efectuat-o deja cu succes. Dacă este posibil, atașați cablul și imprimanta la alt computer și încercați o lucrare de imprimare care știți că funcționează. În sfârșit, încercați un nou cablu de imprimantă.
	A fost selectat un driver de imprimantă necorespunzător.	Verificați meniul de selectare a imprimantelor din aplicație, pentru a vă asigura că este selectată imprimanta dvs.
	Aplicația software funcționează defectuos.	Încercați să imprimați o lucrare de la altă aplicație.
	Dacă lucrați într-un mediu DOS, setarea privind fonturile a imprimantei poate fi incorectă.	Modificarea setării privind fonturile. Consultați pagina 1.6.



Condiție	Cauză posibilă	Soluții sugerate
Paginile se imprimă, dar sunt goale.	Cartușul de imprimare este defect sau nu mai are toner.	Redistribuiți tonerul în cartușul de imprimare. Consultați pagina 8.2. Dacă este necesar, înlocuiți cartușul de imprimare. Consultați pagina 8.3.
	Este posibil ca fișierul să conțină pagini goale.	Verificați fișierul pentru a vă asigura că nu conține pagini goale.
	Unele componente, precum controlerul sau placa, pot fi defecte.	Contactați un reprezentant de service.
Ilustrațiile se imprimă incorect în Adobe Illustrator.	Setarea din aplicația software este greșită.	Selectați Download as Bitmap din fereastra Advanced Options pentru proprietăți grafice. Imprimați din nou documentul.
Imprimanta nu imprimă corect un fișier PDF. Lipsesc unele părți din grafice, text sau ilustrații.	Incompatibilitate între fișierul PDF și produsele Acrobat.	Imprimarea fișierului PDF ca imagine poate rezolva problema. Activați Print As Image în opțiunile de imprimare din Acrobat. Notă: În cazul când imprimați un fișier PDF ca imagine, imprimarea va dura mai mult timp.

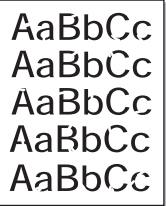
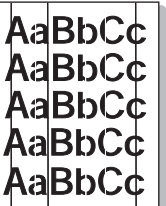
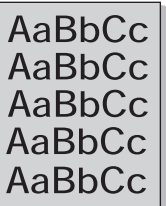
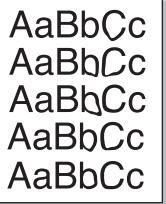

Rezolvarea problemelor de calitate a imprimării

Interiorul murdar al imprimantei sau încărcarea neadecvată a hârtiei poate reduce calitatea imprimării. Consultați tabelul de mai jos pentru a soluționa problemele.

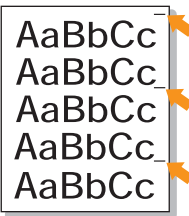
Condiție	Soluții sugerate
<p>Imprimare slabă sau estompată</p> 	<p>Dacă pe pagină apare o dungă albă verticală sau o zonă estompată:</p> <ul style="list-style-type: none"> • Rezerva de toner este insuficientă. Este posibil să prelungiți temporar durata de viață a cartușului de imprimare. Consultați pagina 8.2. Dacă în acest fel nu se îmbunătățește calitatea imprimării, instalați un nou cartuș de imprimare. • Este posibil ca hârtia să nu îndeplinească specificațiile pentru hârtie (de exemplu, hârtia este prea umedă sau prea aspră). Consultați pagina 5.3. • Dacă întreaga pagină este slab imprimată, setarea rezoluției de imprimare este prea scăzută sau este activat modul de economisire a tonerului. Ajustați rezoluția de imprimare și modul de economisire a tonerului din proprietățile imprimantei. Consultați Secțiune de software. • O combinație de defecte de estompăre sau murdărire poate indica faptul că trebuie curățată imprimanta. Consultați pagina 8.1. • Este posibil ca unitatea de scanare laser (LSU) să fie murdară. Curățați unitatea de scanare laser (LSU). Consultați pagina 8.2.
<p>Pete de toner</p> 	<ul style="list-style-type: none"> • Este posibil ca hârtia să nu îndeplinească specificațiile (de exemplu, hârtia este prea umedă sau prea aspră). Consultați pagina 5.3. • Este posibil ca rola de transfer sau hârtia să fie murdară. Consultați pagina 8.1.

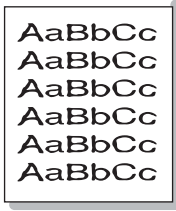
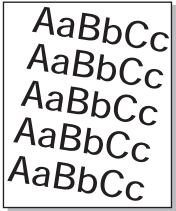
Condiție	Soluții sugerate
<p>Zone cu toner neimprimat</p> 	<p>Dacă pe pagină apar la întâmplare zone estompate, în general rotunde:</p> <ul style="list-style-type: none"> • O singură coală de hârtie poate fi defectă. Încercați reimprimarea lucrării. • Conținutul de umiditate a hârtiei este neuniform sau hârtia are puncte umede pe suprafață. Încercați o altă marcă de hârtie. Consultați pagina 5.3. • Lotul de hârtie nu este bun. Din cauza proceselor de fabricație, este posibil ca unele zone să respingă tonerul. Încercați un alt fel sau o altă marcă de hârtie. • Cartușul de imprimare poate fi defect. Consultați „Defecte verticale repetate” din coloana următoare. • Dacă efectuând acești pași problemele nu se corectează, contactați un reprezentant de service.
<p>Linii verticale</p> 	<p>Dacă apar dungii verticale negre pe pagină:</p> <ul style="list-style-type: none"> • Este posibil ca tamburul din interiorul cartușului de imprimare să se fi zgâriat. Instalați un nou cartuș de imprimare. Consultați pagina 8.3. <p>Dacă apar dungii verticale albe pe pagină:</p> <ul style="list-style-type: none"> • Este posibil să fie murdară suprafața părții unității de scanare laser (LSU) din interiorul imprimantei. Curățați unitatea de scanare laser (LSU). Consultați pagina 8.2.
<p>Fundal gri</p> 	<p>Dacă umbrirea fundalului devine inacceptabilă, efectuarea procedurilor de mai jos ar putea soluționa problema.</p> <ul style="list-style-type: none"> • Schimbați hârtia cu una cu greutate mai mică. Consultați pagina 5.3. • Verificați mediul imprimantei; condițiile de umiditate redusă (sub 20% umiditate relativă) sau de umiditate ridicată (peste 80% umiditate relativă) pot accentua umbrirea fundalului. • Scoateți vechiul cartuș de imprimare și instalați unul nou. Consultați pagina 8.3.
<p>Măzgălire cu toner</p> 	<ul style="list-style-type: none"> • Curățați interiorul imprimantei. Consultați pagina 8.1. • Verificați tipul și calitatea hârtiei. Consultați pagina 5.2. • Scoateți cartușul de imprimare și instalați unul nou. Consultați pagina 8.3.

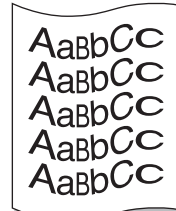
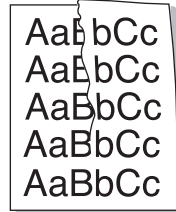
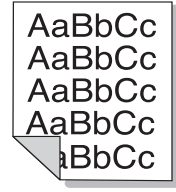
Condiție	Soluții sugerate
Defecte verticale repetate 	<p>Dacă în mod repetat apar semne pe partea imprimată a paginii, la intervale regulate:</p> <ul style="list-style-type: none"> • Cartușul de imprimare poate fi defect. Dacă apare un semn repetat pe pagină, instalați un cartuș de imprimare nou. Consultați pagina 8.3. • Este posibil ca unele componente ale imprimantei să aibă toner pe ele. Dacă defectele apar pe partea din spate a paginii, problema se va corecta de la sine după câteva pagini. • Este posibil ca ansamblul cuptorului să fie defect. Contactați un reprezentant de service.
Împrăștierea tonerului pe fundal 	<p>Împrăștierea tonerului pe fundal este rezultatul distribuirii la întâmplare a particulelor de toner pe pagina imprimată.</p> <ul style="list-style-type: none"> • Este posibil ca hârtia să fie prea umedă. Încercați imprimarea pe un alt lot de hârtie. Nu deschideți pachetele de hârtie decât atunci când este necesar, pentru ca hârtia să nu absoarbă prea multă umiditate. • Dacă împrăștierea tonerului pe fundal apare pe un plic, schimbați formatul de imprimare pentru a evita imprimarea peste zonele care au lipituri suprapuse pe partea opusă. Imprimarea pe lipituri poate cauza probleme. • Dacă împrăștierea tonerului pe fundal acoperă întreaga suprafață a unei pagini imprimate, ajustați rezoluția de imprimare în aplicația software sau în fereastra cu proprietățile imprimantei.
Caractere deformate 	<ul style="list-style-type: none"> • Dacă forma caracterelor este improprie și produce imagini cu goluri, stocul de hârtie poate fi prea lucios. Încercați o altă hârtie. Consultați pagina 5.3.
Pagină înclinată 	<ul style="list-style-type: none"> • Asigurați-vă că hârtia este încărcată corespunzător. • Verificați tipul și calitatea hârtiei. Consultați pagina 5.2. • Asigurați-vă că hârtia este încărcată corespunzător și că ghidajele nu presează nici prea mult, dar nici prea puțin teancul de hârtie.

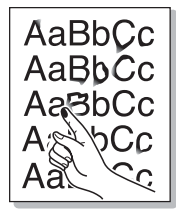
Condiție	Soluții sugerate
Ondulații sau valuri 	<ul style="list-style-type: none"> • Asigurați-vă că hârtia este încărcată corespunzător. • Verificați tipul și calitatea hârtiei. Atât temperatura ridicată cât și umiditatea pot cauza ondularea hârtiei. Consultați pagina 5.2. • Întoarceți invers teancul de hârtie din tavă. De asemenea, încercați să rotiți hârtia din tavă cu 180°.
Cute sau pliuri 	<ul style="list-style-type: none"> • Asigurați-vă că hârtia este încărcată corespunzător. • Verificați tipul și calitatea hârtiei. Consultați pagina 5.2. • Întoarceți invers teancul de hârtie din tavă. De asemenea, încercați să rotiți hârtia din tavă cu 180°.
Colile imprimate sunt murdare pe spate 	<ul style="list-style-type: none"> • Este posibil ca rola de transfer să fie murdară. Consultați pagina 8.1. • Verificați dacă sunt scurgeri de toner. Curățați interiorul imprimantei.
Pagini complet negre 	<ul style="list-style-type: none"> • Este posibil să nu fie instalat corespunzător cartușul de imprimare. Scoateți cartușul și reintroduceți-l. • Cartușul de imprimare poate fi defect și trebuie înlocuit. Instalați un nou cartuș de imprimare. • Este posibil să fie necesară repararea imprimantei. Contactați un reprezentant de service.
Toner cu aderență slabă 	<ul style="list-style-type: none"> • Curățați interiorul imprimantei. • Verificați tipul și calitatea hârtiei. Consultați pagina 5.2. • Instalați un nou cartuș de imprimare. Consultați pagina 8.3. • Dacă problema persistă, poate fi necesară repararea imprimantei. Contactați un reprezentant de service.

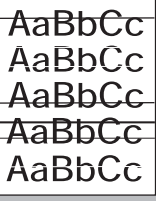
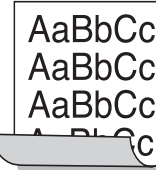
Condiție	Soluții sugerate
Goluri în litere 	<p>Golurile din litere sunt zone albe în interiorul caracterelor care ar trebui să fie complet negre:</p> <ul style="list-style-type: none"> • Dacă utilizați folii transparente, încercați alt tip de astfel de folii. Din cauza poziției foliilor transparente, unele goluri din litere pot fi normale. • Este posibil să imprimați pe suprafața necorespunzătoare a hârtiei. Întoarceți invers hârtia din tavă. • Este posibil ca hârtia să nu îndeplinească specificațiile pentru hârtie. Consultați pagina 5.3.
Dungi orizontale 	<p>Dacă apar dungi orizontale aliniat sau mâzgălituri:</p> <ul style="list-style-type: none"> • Este posibil să nu fie instalat corespunzător cartușul de imprimare. Scoateți cartușul și reintroduceți-l. • Cartușul de imprimare poate fi defect. Instalați un nou cartuș de imprimare. Consultați pagina 8.3. • Dacă problema persistă, poate fi necesară repararea imprimantei. Contactați un reprezentant de service.
Ondulare 	<p>Dacă pagina imprimată este ondulată sau dacă hârtia nu avansează în imprimantă:</p> <ul style="list-style-type: none"> • Întoarceți invers teancul de hârtie din tavă. De asemenea, încercați să rotiți hârtia din tavă cu 180°.
<p>O imagine necunoscută apare în mod repetat pe următoarele câteva pagini sau apare toner cu aderență slabă, imprimare în culori deschise sau murdărire.</p>	<p>Probabil imprimanta este utilizată la o altitudine de 1.000 m sau mai mult. Altitudinea mare poate afecta calitatea imprimării, cauzând aderență slabă a tonerului sau imprimarea în culori deschise. Puteți seta această opțiune prin Printer Settings Utility sau fila Printer din proprietățile driverului de imprimantă. Consultați pagina 1.5.</p>

Probleme obișnuite pentru Windows

Condiție	Soluții sugerate
<p>Apar mesaje „Eroare de protecție generală”, „Excepție OE”, „Derulare32” sau „Operație ilegală”.</p>	<p>Închideți toate celelalte aplicații, reporniți Windows și încercați din nou să imprimați.</p>
<p>Apar mesaje „Tipărire eșuată”, „A apărut o eroare de întrerupere a imprimantei”.</p>	<p>Aceste mesaje pot să apară în timpul imprimării. Așteptați până când imprimanta termină imprimarea. Dacă mesajul apare în mod standby sau după ce imprimarea s-a finalizat, verificați conexiunea și/sau dacă a survenit o eroare.</p>



Notă

Pentru informații suplimentare despre mesajele de eroare din Windows, consultați ghidul utilizatorului pentru Microsoft Windows 2000/XP/2003/Vista, care a fost livrat împreună cu PC-ul.

Probleme obișnuite pentru PostScript

Situațiile următoare sunt specifice limbajului PostScript și pot să survină când sunt utilizate mai multe limbaje de imprimare.



Notă

Pentru a vizualiza un mesaj imprimat sau afișat pe ecran la apariția unor erori PostScript, deschideți fereastra Print Options și executați clic pe selecția dorită lângă secțiunea de erori PostScript.

Condiție	Cauză posibilă	Soluții sugerate
<p>Fișierul PostScript nu poate fi imprimat.</p>	<p>Este posibil ca driverul PostScript să nu fie instalat corect.</p>	<ul style="list-style-type: none"> • Imprimați o pagină de configurare și verificați dacă versiunea PostScript este disponibilă pentru imprimare. • Instalați driverul PostScript; pentru a instala driverul de imprimantă PS, consultați Secțiune de software. • Dacă problema persistă, contactați un reprezentant de service.
<p>Apare mesajul „Limit Check Error”.</p>	<p>Lucrarea de imprimare a fost prea complexă.</p>	<p>Trebuie să reduceți complexitatea paginii.</p>

Condiție	Cauză posibilă	Soluții sugerate
Se imprimă o pagină de erori PostScript.	Lucrarea de imprimare poate să nu fie PostScript.	Asigurați-vă că lucrarea de imprimare este o lucrare PostScript. Verificați să vedeți dacă aplicația software aștepta trimiterea la imprimantă a unei configurări sau a unui fișier de antet PostScript.
La imprimarea unui document în Mac OS cu Acrobat Reader 6.0 sau ulterior, culorile se imprimă incorect.	Este posibil ca setarea rezoluției din driverul de imprimantă să nu se potrivească cu cea din Acrobat Reader.	Asigurați-vă că setarea rezoluției din driverul de imprimantă se potrivește cu cea din Acrobat Reader.

Probleme obișnuite pentru Linux

Condiție	Soluții sugerate
Imprimanta nu imprimă.	<ul style="list-style-type: none"> Verificați dacă driverul de imprimantă este instalat în sistem. Deschideți Unified Driver Configurator și comutați la fila Printers în fereastra Printers configuration pentru a vedea lista de imprimante disponibile. Asigurați-vă că mașina dvs. este afișată în listă. Dacă nu este, invocați expertul Add new printer pentru a configura dispozitivul dvs. Verificați dacă imprimanta este pornită. Deschideți Printers configuration și selectați mașina din lista de imprimante. Examinați descrierea din panoul Selected printer. Dacă starea acesteia conține șirul „(stopped)”, apăsați butonul Start. După aceasta, funcționarea normală a imprimantei trebuie să se fi restabilit. Dacă au apărut unele probleme la imprimare, este posibil să fie activată starea „stopped”. Verificați dacă aplicația are opțiuni speciale de imprimare, cum ar fi „-oraw”. Dacă opțiunea „-oraw” este specificată în parametrul liniei de comandă, eliminați-o pentru a imprima corespunzător. Pentru Gimp front-end, selectați „print” -> „Setup printer” și editați parametrul liniei de comandă din elementul de comandă.

Condiție	Soluții sugerate
A apărut eroarea „Unable to open mfp port device file!” în timpul imprimării unui document.	Evitați schimbarea parametrilor pentru lucrarea de imprimare (prin LPR GUI, de exemplu) în timpul executării unei lucrări de imprimare. Versiuni cunoscute de server CUPS întrerup lucrarea de imprimare atunci când opțiunile de imprimare sunt modificate, apoi încercați să reluați lucrarea de la început. Deoarece Unified Linux Driver blochează portul mfp în timpul imprimării, întreruperea bruscă a executării driverului menține portul blocat și, prin urmare, inaccesibil lucrărilor de imprimare ulterioare. În cazul apariției acestei situații, încercați să eliberați portul mfp.
Când imprimați un document prin rețea în SuSE 9.2, aparatul nu imprimă.	Versiunea CUPS (Common Unix Printing System) distribuită cu SuSE Linux 9.2 (cups-1.1.21) are o problemă la imprimarea cu IPP (Internet Printing Protocol). Utilizați imprimarea prin socket în loc de IPP sau instalați cea mai recentă versiune de CUPS (cups-1.1.22 sau o versiune ulterioară).

Probleme obișnuite pentru Macintosh

Condiție	Soluții sugerate
Imprimanta nu imprimă corect un fișier PDF. Lipsesc unele părți din grafice, text sau ilustrații.	Incompatibilitate între fișierul PDF și produsele Acrobat: Imprimarea fișierului PDF ca imagine poate rezolva problema. Activați Print As Image în opțiunile de imprimare din Acrobat. Notă: În cazul când imprimați un fișier PDF ca imagine, imprimarea va dura mai mult timp.
Documentul s-a imprimat, dar lucrarea de imprimare nu a dispărut din spooler în Mac OS 10.3.2.	Actualizați sistemul de operare Mac OS până la OS 10.3.3 sau la o versiune ulterioară.
Unele caractere nu apar corect în timpul imprimării colii de copertă.	Această problemă apare deoarece Mac OS nu găsește fontul în timpul imprimării paginii de copertă. Caracterele alfanumerice, din câmpul Billing Info, sunt acceptate numai pentru imprimare pe pagina de copertă. Alte caractere vor fi afișate incorect pe paginile imprimate.

10 Instalare memorie suplimentară

Mașina dvs. este un model cu caracteristici complete, care a fost optimizat pentru a îndeplini majoritatea cerințelor privind imprimarea. Recunoscând faptul că fiecare utilizator poate avea cerințe diferite, Xerox pune la dispoziție memorie suplimentară pentru a îmbunătăți posibilitățile de lucru ale mașinii.

Acest capitol include:

- Măsurile de prevenire care trebuie luate la instalarea memoriei
- Instalarea unui modul de memorie

Măsurile de prevenire care trebuie luate la instalarea memoriei

Deconectarea cablului de alimentare

Nu îndepărtați niciodată capacul compartimentului de memorie suplimentară în timpul alimentării cu energie.

Pentru a evita posibilitatea unui șoc electric, deconectați întotdeauna cablul de alimentare când instalați sau îndepărtați ORICE accesorii din interior sau exterior.

Descărcarea electricității statice

Placa de control și accesoriile interne (placa de interfață cu rețeaua și modulul de memorie) sunt sensibile la electricitatea statică. Înainte de instalarea sau scoaterea oricăror accesorii interne, descărcați electricitatea din corpul dvs. atingând un obiect metalic, cum ar fi placa metalică din spatele oricărui dispozitiv conectat la o sursă de alimentare împământată. Dacă plecați înainte de terminarea instalării, repetați această procedură pentru a descărca din nou toată electricitatea statică.

Instalarea unui modul de memorie

Mașina dvs. are un modul de memorie duală în linie (DIMM). Utilizați acest slot pentru modul de memorie pentru a instala memorie suplimentară.

Când extindeți capacitatea de memorie, puteți să adăugați un modul de memorie la slotul de memorie liber. Mașina are memorie de 32 MO și puteți să adăugați un modul de memorie de 128 MO.

Sunt furnizate informații pentru modulul de memorie opțional. (Consultați „Accesorii” la pagina 7.1.)

1 Opriti mașina și deconectați de la mașină toate cablurile.

2 Deschideți capacul memoriei suplimentare.

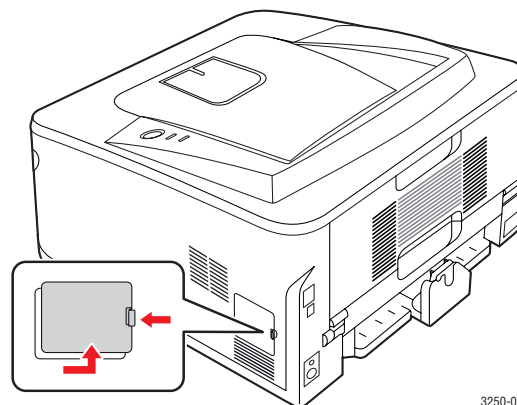

3 Scoateți un modul nou de memorie din pungă de plastic.

4 Ținând modulul de memorie de margini, aliniați modulul de memorie față de slot cu o înclinare de aproximativ 30 grade. Asigurați-vă că creștăturile modulului și canalele de la slot se potrivesc unele cu altele.

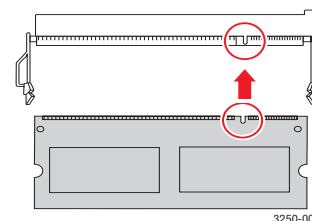

Notă

Creștăturile și canalele ilustrate mai sus pot să nu corespundă cu cele de la un modul de memorie real și de la slotul acestuia.

5 Apăsați cu grijă modulul de memorie în slot până când auziți un clic.

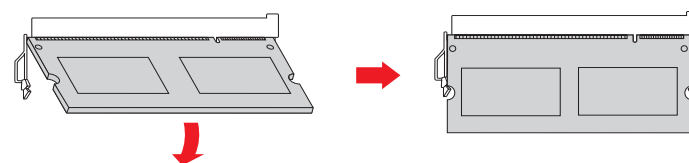

Atenție

Nu apăsați cu putere modulul de memorie deoarece acesta se poate deteriora. Dacă modulul pare că nu se potrivește corect în slot, reîncercați cu atenție procedura anterioară.

6 Închideți capacul compartimentului de memorie suplimentară.

7 Reconectați cablul de alimentare și cablul imprimantei, apoi porniți mașina.



Notă

Pentru a elibera modulul de memorie, trageți în afară cele două proeminențe de pe lateralele slotului, apoi modulul sare afară.

Activarea memoriei adăugate din proprietățile imprimantei PS

După instalarea modulului de memorie, trebuie să îl selectați în proprietățile driverului de imprimantă PostScript pentru a-l utiliza.

- 1 Asigurați-vă că driverul de imprimantă PostScript este instalat pe computerul dvs. Pentru detalii despre instalarea driverului de imprimantă PS, consultați Secțiune de software.
- 2 Faceți clic pe meniul **Start** din Windows.
- 3 Pentru Windows 2000, selectați **Setări**, apoi **Imprimante**.
Pentru Windows XP/2003, selectați **Imprimante și faxuri**.
Pentru Windows Vista, selectați **Panou de control > Hardware și sunete > Imprimante**.
- 4 Selectați imprimanta **Xerox Phaser 3250 PS**.
- 5 Faceți clic cu butonul din dreapta al mouse-ului pe pictograma de imprimantă și selectați **Proprietăți**.
- 6 Pentru Windows 2000/XP/2003/Vista, selectați **Setări dispozitiv**.
- 7 Selectați cantitatea de memorie instalată la **Printer Memory** în secțiunea **Installable Options**.
- 8 Faceți clic pe **OK**.

11 Specificații

Specificații imprimantă

Element	Specificații și descrieri
Viteză de imprimare ^a	Până la 28 ppm pentru A4 (30 ppm pentru Letter) Duplex: 14 ipm pentru A4 (14,5 ipm pentru Letter)
Rezoluția	Până la 1.200 x 1.200 dpi rezoluție efectivă
Timp de încălzire	Mai puțin de 15 secunde
Timp de imprimare a primei pagini	8,5 secunde (din Ready) Mod Repaus: 23,5 secunde
Sursă de alimentare, valori nominale	CA 110 – 127 V sau CA 220 – 240 V Examinați eticheta mașinii, cu valorile nominale pentru tensiune, frecvență (Hz) și tipul de curent electric pentru mașina dvs.
Consum de putere	În medie: 400 W Mod economisire energie: Mai puțin de 8 W
Nivel de zgomot ^b	Mod Standby: Mai puțin de 26 dBA La imprimare: Sub 50 dBA
Durata de viață a cartușului de imprimare ^c	Randamentul standard: Randament cartuș standard 3.500 ^d pagini standard. Randament ridicat: Randament cartuș standard 5.000 pagini standard. Cartușul Starter livrat cu imprimanta oferă un randament mai redus.
Regim de exploatare	Lunar: Până la 30.000 de pagini
Greutate	11,9 Kg (incluzând consumabile)
Greutate ambalaj	Hârtie: 2,4 Kg, Plastic: 0,3 Kg
Memorie	32 MO
Dimensiuni exterioare (l x L x H)	364 x 395 x 200 mm (15,2 x 17,2 x 10,5 inci)
Mediu de exploatare	Temperatura: 10 la 32 °C (50 la 90 °F) Umiditate: 20 – 80% umiditate relativă
Limba de imprimare	PCL 6 ^e , IBM ProPrinter, EPSON, PostScript 3, SPL
Fonturi	1 bitmap, 45 scalabile, 136 PostScript 3

Element	Specificații și descrieri
Interfață	<ul style="list-style-type: none"> Interfață standard USB <ul style="list-style-type: none"> USB 2.0: Hi-Speed USB 2.0 Interfață de rețea <ul style="list-style-type: none"> Ethernet 10/100 Base TX, prin cablu, LAN (numai Phaser 3250DN)
Compatibilitate cu sistemele de operare	<ul style="list-style-type: none"> Windows 2000/2003 Server/XP (32/64 biți)/Vista Diverse Linux OS Mac OS 10.3 – 10.5
Drivere imprimantă ^f	<ul style="list-style-type: none"> Driver PCL 6: Windows 2000/2003 Server/XP (32/64 biți)/Vista Driver PostScript: Windows 2000/2003 Server/XP (32/64 biți)/Vista
Componente opționale	Tavă pentru 250 coli
Temperatura cuptorului	180 °C (356 °F)

a. Viteza de imprimare va fi afectată de sistemul de operare utilizat, capacitatea de calcul, aplicația software, metoda de conectare, tipul și dimensiunea suportului de imprimare și complexitatea lucrării.

b. Nivel de presiune sonoră, ISO 7779.

c. Numărul de pagini poate fi influențat de mediul de exploatare, intervalul de imprimare, tipul și dimensiunea suportului de imprimare.

d. Valoare de productivitate declarată în conformitate cu ISO/IEC 19752.

e. Compatibil cu PCL 6 versiunea 2.1.

f. Vă rugăm vizitați www.xerox.com pentru a descărca cea mai recentă versiune de software.

glosar

 Următorul glosar vă ajută să vă familiarizați cu produsul prin înțelegerea terminologiilor utilizate în mod obișnuit cu imprimarea precum și a celor menționate în ghidul utilizatorului.

Acoperire

Acesta este un termen de imprimare utilizat pentru măsurarea consumului de toner la imprimare. De exemplu, acoperirea de 5% înseamnă că o hârtie A4 are pe ea aproximativ 5% imagine sau text. Astfel, dacă hârtia sau originalul au imagini complicate sau mult text pe ele, acoperirea va fi mai mare și în același timp, utilizarea tonerului va fi proporțională cu acoperirea.

Adresa IP

O adresă de protocol internet (IP) este un număr unic pe care dispozitivele îl utilizează pentru a se identifica și a comunica între ele într-o rețea, utilizând standardul de protocol internet.

Adresa MAC

Adresa Media Access Control (MAC) este un identificator unic asociat cu un adaptor de rețea. Adresa MAC este un identificator unic pe 48 biți scris uzual sub formă de 12 caractere sexazecimale grupate pe perechi (de exemplu, 00-00-0c-34-11-4e). Această adresă este uzual codificată hard într-o placă de interfață de rețea (Network Interface Card - NIC) de către producător și utilizată ca ajutor la încercarea routerelor de a detecta mașinile din rețele mari.

Alimentator automat de documente

Un alimentator automat de documente (Automatic Document Feeder - ADF) este un mecanism care va alimenta automat o coală de hârtie originală astfel încât mașina poate să scaneze o cantitate oarecare de hârtie deodată.

Alimentatorul automat de documente duplex (DADF)

Un alimentator automat de documente duplex (Duplex Automatic Document Feeder -DADF) este un mecanism care va alimenta și va întoarce automat o coală de hârtie originală astfel încât mașina să poată scana pe ambele fețe ale hârtiei.

AppleTalk

AppleTalk este o suită patentată de protocoale dezvoltate de Apple, Inc pentru rețele de calculatoare. Aceasta a fost inclusă în Macintosh (1984) original și în prezent este defavorizată de Apple în favoarea rețelilor TCP/IP.

BIT Depth (Calitate)

Un termen de grafică a computerului care descrie numărul de biți utilizat pentru a reprezenta culoarea unui singur pixel dintr-o imagine bitmap. O calitate a culorilor mai ridicată oferă un domeniu mai larg de culori distincte. Pe măsură ce crește numărul de biți, numărul de culori posibile devine impracticabil de mare pentru o hartă de culori. Culoarea pe 1 bit este denumită în mod obișnuit ca monocromă sau alb-negru.

BMP

Un format de grafică bitmap utilizat intern de subsistemul grafic Microsoft Windows (GDI) și utilizat în mod obișnuit ca format de fișier de grafică simplu pe această platformă.

BOOTP

Protocol Bootstrap. Un protocol de rețea utilizat de un client de rețea pentru a obține automat adresa sa de IP. Ceea ce este realizat, de obicei, în procesul bootstrap al computerelor sau al sistemelor de operare. Serverele BOOTP atribuie fiecărui client adresa IP dintr-un fond comun de adrese. BOOTP activează computere „stație de lucru fără disc” pentru a obține o adresă IP înainte de a încărca orice sistem de operare avansat.

Cale UNC

Uniform Naming Convention (UNC) este un mod standard de a accesa partajări de rețea din Window NT și alte produse Microsoft. Formatul unei căi UNC este: \\<numeserver>\<numepartajat>\<director supliemntar>

Cartușul de toner

Este un gen de flacon cu toner, în interiorul unei mașini ca imprimanta. Tonerul este o pulbere utilizată la imprimantele cu laser și la fotocopiatoare, care formează textul și imaginile de pe hârtia imprimată. Tonerul poate fi topit prin căldura cuptorului, cauzând aderarea sa la fibrele hârtiei.

CCD

Charge Coupled Device (CCD) este un hardware care activează lucrarea de scanare. Mecanismul de blocare CCD este utilizat și pentru a susține modulul CCD pentru a împiedica defectarea în timpul mutării mașinii.

CSV

Comma Separated Value (CSV), un tip de format de fișier, CSV este utilizat pentru a schimba date între aplicații disparate. Formatul de fișier, așa cum este utilizat în Microsoft Excel, a devenit un pseudo standard pentru industrie, chiar în cadrul platformelor non-Microsoft.

DHCP

Un protocol Dynamic Host Configuration (DHCP) este un protocol de rețea client-server. Un server DHCP furnizează parametri de configurare specifici clientului gazdă DHCP care cere, în general, informații ce îi permit participarea într-o rețea IP. De asemenea, DHCP furnizează un mecanism pentru alocarea adresei IP la gazde de clienți.

DIMM

Dual Inline Memory Module (DIMM), o mică placă de circuite care cuprinde memoria. DIMM stochează toate datele în mașină, cum ar fi date de imprimare, date primite prin fax.

DNS

Domain Name Server (DNS) este un sistem care stochează informații asociate cu numele domeniilor într-o bază de date distribuită pe rețele, precum Internetul.

DPI

Dots Per Inch (DPI) este o măsurare a rezoluției care este utilizată pentru scanare și imprimare. În general, DPI mai mare are ca rezultat o rezoluție mai mare, detalii mai vizibile în imagine și o dimensiune mai mare a fișierului.

Driver de imprimantă

Un program utilizat pentru a trimite comenzi și pentru a transfera date de la computer la imprimantă.

DRPD

DRPD (Detectarea modelului caracteristic de apelare). Distinctive Ring este un serviciu oferit de o societate de telefonie, care permite utilizatorului să folosească o singură linie telefonică pentru a răspunde la mai multe numere de telefon diferite.

Duplex

Un mecanism care întoarce automat o foaie de hârtie pentru ca mașina să poată imprima (sau scana) ambele fețe ale colii de hârtie. O imprimantă echipată cu mecanism duplex poate imprima pe ambele fețe ale hârtie.

ECM

Error Correction Mode (ECM) este un mod de transmisie opțional construit în cadrul mașinilor fax sau modemurilor fax Clasa 1. Acesta detectează și corectează automat erorile din procesul de transmitere a faxului cauzate uneori de zgomotul liniei telefonice.

Emulație

Emulația este o tehnică prin care o mașină obține aceleași rezultate ca alta.

Un emulator dublează funcțiile unui sistem cu un alt sistem, astfel încât al doilea sistem se comportă ca primul sistem. O emulație se concentrează pe reproducerea exactă a comportamentului extern, care este în contrast cu simularea, ce implică un model abstract al sistemului simulat, adesea luând în considerare starea sa internă.

Ethernet

Ethernet este o tehnologie de conectare a computerelor la rețea, bazată pe transmisia de cadre, pentru rețele locale (LAN). Se caracterizează prin cabluri și semnale pentru strătul fizic și formatele cadrelor, precum și protocoale pentru controlul accesului media (MAC)/nivel de legături de date al modelului OSI. Ethernet este standardizat mai ales ca IEEE 802.3. Acesta a devenit cea mai răspândită tehnologie LAN utilizată din 1990 până în prezent.

EtherTalk

O suită de protocoale dezvoltate de Apple Computer pentru rețele de calculatoare. Aceasta a fost inclusă în Macintosh (1984) original și în prezent este defavorizată de Apple în favoarea rețelelor TCP/IP.

FDI

Foreign Device Interface (FDI) este o placă instalată în interiorul mașinii pentru a permite un dispozitiv terț precum un dispozitiv acționat prin monedă sau un cititor de cartele. Aceste dispozitive permit servicii de plată pentru imprimare pe mașină.

Filigran

Un filigran este o imagine sau un model recognoscibil pe hârtie care apare mai iluminat când este văzut cu lumină indirectă. Filigranul a fost introdus pentru prima dată în Bologna, Italia în 1282; acesta a fost utilizat de producătorii de hârtie pentru a-și identifica produsul, precum și la timbrele poștale, bancnote și alte documente guvernamentale pentru a descuraja contrafacerea.

Fișier PRN

O interfață pentru un driver de dispozitiv, acesta permite software-ului să interacționeze cu driverul de dispozitiv utilizând apelurile de sistem pentru intrare/ieșire, ceea ce simplifică multe activități.

FTP

File Transfer Protocol (FTP) este un protocol care în mod obișnuit se utilizează pentru schimbul de fișiere în cadrul oricărei rețele care acceptă protocolul TCP/IP (precum Internetul sau intranetul).

Gateway

O conexiune între rețele de calculatoare, sau între o rețea de calculatoare și o linie telefonică. Este foarte populară, deoarece este un calculator sau o rețea ce permite accesul la un alt calculator sau rețea.

Hard disk

Hard Disk Drive (HDD), cunoscut de regulă ca unitate de disc sau hard disk, este un dispozitiv de stocare non-volatil care stochează date codificate digital pe platură rotative rapide cu suprafețe magnetice.

IEEE

Institutul de inginerie electrică și electronică (Institute of Electrical and Electronics Engineers - IEEE) este o organizație internațională non-profit, profesională, pentru dezvoltarea tehnologiei din domeniul electricității.

IEEE 1284

Standardul de port paralel 1284 a fost dezvoltat de Institutul de inginerie electrică și electronică (IEEE). Termenul „1284-B” se referă la un tip de conector specific de la capătul cablului paralel care se atașează la echipamentul periferic (de exemplu, o imprimantă).

Implicit

Valoarea sau setarea care este în efect când scoateți o imprimantă din cutia sa este de tip stare, resetare sau inițializare.

Imprimantă cu ace

O imprimantă cu ace reprezintă un tip de imprimantă de computer cu un cap de imprimare care rulează înapoi și înainte pe pagină și imprimă prin impact, izbînd o bandă textilă îmbibată cu cerneală plasată în dreptul hârtiei, asemănător dactilografiei.

Intranet

O rețea privată care utilizează protocoale de internet, conectivitate în rețea și, posibil, sistemul de telecomunicații publice pentru a partaja în siguranță între angajații săi o parte din informațiile sau operațiunile organizației. Uneori termenul se referă numai la serviciile cele mai vizibile, site-ul web intern.

IPM

Images Per Minute (IPM) este o cale de a măsura viteza unei imprimante (imagini pe minut). O rată IPM indică numărul de coli pe care le poate imprima o imprimantă într-un minut, pe o singură față.

IPP

Internet Printing Protocol (IPP) definește un protocol standard pentru imprimare precum și gestionarea lucrărilor de imprimare, dimensiunii suportului de imprimare, rezoluției etc. IPP poate fi utilizat local sau pe Internet pentru sute de imprimante și, de asemenea, acceptă controlul accesului, autentificarea și criptarea, fiind o soluție mult mai capabilă și sigură de imprimare decât cele mai vechi.

IPX/SPX

IPX/SPX pentru Internet Packet Exchange/Sequenced Packet Exchange. Este un protocol de rețea utilizat de sistemele de operare Novell NetWare. Atât IPX, cât și SPX furnizează servicii de conectare similare cu cele de TCP/IP, cu protocolul IPX care are similitudini cu IP și SPX care are similitudini cu TCP. IPX/SPX a fost inițial destinat pentru rețele locale (LAN-uri), și este un protocol foarte eficient pentru acest scop (de regulă performanța sa depășește pe cea pe care o are TCP/IP pe un LAN).

ISO

Organizația Internațională pentru Standardizare (International Organization for Standardization - ISO) este un corp internațional de standardizare care este constituit din reprezentanți ai corporilor naționale de standardizare. Produce standarde industriale și comerciale la nivel mondial.

ITU-T

Uniunea de telecomunicații internaționale (International Telecommunication Union) este o organizație internațională desemnată să standardizeze și să reglementeze transmisiile radio și telecomunicațiile internaționale. Atribuțiile sale principale includ standardizarea, alocarea spectrului radio și organizarea acordurilor internaționale dintre diferite țări, pentru a permite apelurile telefonice internaționale. -T din ITU-T indică telecomunicația.

JBIG

Joint Bi-level Image Experts Group (JBIG) este un standard de comprimare a imaginii fără pierderea exactității și calității, care a fost proiectat pentru comprimarea imaginilor binare, în particular pentru faxuri, dar se poate utiliza și pentru alte imagini.

JPEG

Joint Photographic Experts Group (JPEG) este cea mai obișnuită metodă standard de comprimare cu pierderi utilizată pentru imagini fotografice. Acesta este formatul utilizat pentru stocarea și transmiterea fotografiilor pe Web în întreaga lume.

LDAP

Lightweight Directory Access Protocol (LDAP) este un protocol de rețea pentru interogarea și modificarea serviciilor de director care se execută în cadrul TCP/IP.

LED

Light-Emitting Diode (LED) este un dispozitiv cu material semiconductor care indică starea mașinii.

Mască subrețea

Masca de subrețea este utilizată împreună cu adresa de rețea pentru a determina ce parte a adresei este adresa de rețea și ce parte este adresa de gazdă.

MFP

Multi Function Peripheral (MFP) este o mașină de birou care include următoarea funcționalitate într-un corp fizic, ca și cum ați avea o imprimantă, un copiator, un fax, un scanner etc.

MH

Modified Huffman (MH) este o metodă de comprimare pentru micșorarea cantității de date care trebuie să fie transmise între mașinile fax pentru a transfera imaginea recomandată de ITU-T T.4. MH este o schemă optimizată de codificare a lungimii de execuție bazată pe documente de implementare a codurilor pentru a comprima eficient spațiul liber. Deoarece numeroase faxuri au spații libere, această metodă minimizează timpul de transmisie a majorității faxurilor.

MMR

Modified Modified READ (MMR) este o metodă de comprimare recomandată de ITU-T T.6.

Modem

Un dispozitiv care modulează un semnal purtător pentru a codifica informații digitale și totodată demodulează un astfel de semnal purtător pentru a decodifica informațiile transmise.

MR

Modified Read (MR) este o metodă de comprimare recomandată de ITU-T T.4. MR codifică prima linie scanată utilizând MH. Următoarea linie este comparată cu prima, sunt determinate diferențele, apoi diferențele sunt codificate și transmise.

NetWare

Un sistem de operare de rețea dezvoltat de Novell, Inc. Acesta este inițial utilizat cooperativ multifuncțional pentru a executa diverse servicii pe un PC, iar protocoalele de rețea au fost bazate pe seria prototip Xerox XNS. Astăzi NetWare acceptă TCP/IP precum și IPX/SPX.

Nr. ITU-T 1 diagramă

Diagramă test standardizată publicată de ITU-T pentru transmisii de documente prin fax.

OPC

Organic Photo Conductor (OPC) este un mecanism care realizează o imagine virtuală pentru imprimare utilizând o rază laser emisă de la o imprimantă cu laser și este de obicei de culoare verde sau gri și are formă cilindrică.

O unitate de expunere a unui tambur se uzează încet prin utilizarea sa de către imprimantă și trebuie înlocuit în mod corespunzător deoarece este zgâriat de materialele abrazive din hârtie.

Ordonare

Ordonarea este un proces de imprimare a unei lucrări cu mai multe copii în seturi. Când este selectată ordonarea, dispozitivul imprimă un set întreg înainte de a imprima copii suplimentare.

Originale

Primul exemplar al unei entități, precum un document, o fotografie sau un text etc., care este copiat, reproduș sau tradus pentru a produce altele, dar care nu este el însuși copiat sau derivat din altă entitate.

OSI

Open Systems Interconnection (OSI) este un model dezvoltat de Organizația internațională pentru standardizare (International Organization for Standardization - ISO) pentru comunicații. OSI oferă un standard, o apropiere modulară față de designul de rețea care împarte setul necesar de funcții complexe în zone gestionabile, independente și funcționale. Zonele sunt de sus în jos Aplicație, Prezentare, Sesiune, Transport, Rețea, Legătură de date și Fizic.

PABX

Un schimb de filială automat privat (PABX) este un telefon automat care comută sistemul în cadrul unei întreprinderi private.

Panou de control

Un panou de control este o zonă netedă, de regulă verticală, unde sunt afișate instrumente de control sau de monitorizare. Acestea se găsesc de regulă în partea frontală a mașinii.

PCL

Printer Command Language (PCL) este un Page Description Language (PDL) dezvoltat de HP ca protocol de imprimantă și a devenit un standard industrial. Dezvoltat inițial pentru imprimante cu jet de cerneală mai vechi, PCL a fost realizat în diverse niveluri pentru imprimante termice, matriciale și de pagină.

PDF

Portable Document Format (PDF - format portabil de document) este un format patentat de fișier, dezvoltat de Adobe Systems pentru reprezentarea documentelor bidimensionale într-un format independent de dispozitiv și de rezoluție.

PostScript

PostScript (PS) este un limbaj de programare și descriere a paginii utilizat, în primul rând, în domeniul electronice și de publicare - este utilizat într-un program de interpretare pentru generarea imaginilor.

PPM

Pages Per Minute (PPM) este o metodă de măsurare pentru a determina cât de repede lucrează imprimanta, semnificând numărul de pagini pe care imprimanta îl poate produce într-un minut.

Protocol

O convenție sau un standard care controlează sau activează conexiunea, comunicația și transferul de date între două puncte terminale de calcul.

PS

Consultați PostScript.

PSTN

Public-Switched Telephone Network (PSTN) este rețeaua rețelelor telefonice conectate la circuitul public mondial care, în condiții industriale, este uzual trecută prin tabloul de bord.

Regim de exploatare

Regimul de exploatare este numărul de pagini care nu afectează performanța imprimantei într-o lună. În general, imprimanta are limitare pentru durata de viață, cum ar fi numărul de pagini pe an. Durata de viață înseamnă capacitatea medie de imprimate, în general în cadrul perioadei de garanție. De exemplu, dacă regimul de exploatare este de 48.000 de pagini pe lună, presupunând 20 de zile lucrătoare, limitarea pentru imprimantă este de 2.400 de pagini pe zi.

Rezoluție

Exactitatea unei imagini, măsurată în puncte pe inch (DPI). Cu cât este mai mare valoarea dpi, cu atât este rezoluția mai mare.

Semiton

Un tip de imagine care simulează tonuri de gri prin modificarea numărului de puncte. Suprafețele colorate intens sunt constituite dintr-un număr mare de puncte, în timp ce suprafețele mai deschise sunt constituite dintr-un număr mai mic de puncte.

SMB

Server Message Block (SMB) este un protocol de rețea aplicat în principal pentru a partaja fișiere, imprimante, porturi seriale și comunicații diverse între nodurile dintr-o rețea. De asemenea, acesta oferă un mecanism de comunicație inter-proces autentificat.

SMTP

Simple Mail Transfer Protocol (SMTP) este standardul pentru transmisiile prin e-mail în cadrul Internetului. SMTP este un protocol relativ simplu, bazat pe text, unde sunt specificați unul sau mai mulți destinatari ai unui mesaj, apoi textul de mesaj este transferat. Acesta este un protocol de server de client, unde clientul transmite un mesaj de e-mail la server.

Suport de imprimare

Suporturi, precum hârtie, plicuri, etichete și folii transparente, care pot fi utilizate la o imprimantă, un scanner, un fax sau un copiator.

TCP/IP

Transmission Control Protocol (TCP) și Internet Protocol (IP); setul de protocoale de comunicații care implementează stiva de protocoale pe care funcționează majoritatea rețelelor comerciale și de Internet.

TCR

Transmission Confirmation Report (TCR) furnizează detalii despre fiecare transmisie precum starea lucrării, rezultatul transmisiei și numărul de pagini trimise. Acest raport poate fi setat să imprime după fiecare lucrare sau numai după transmisii nereușite.

TIFF

Tagged Image File Format (TIFF) este un format de imagine bitmap cu rezoluție variabilă. TIFF descrie datele de imagine sosite de regulă de la scanere. Imaginile TIFF utilizează marcaje, cuvinte cheie care definesc caracteristicile imaginii care este inclusă în fișier. Acest format flexibil și independent de platformă poate fi utilizat pentru imagini care au fost realizate de diverse aplicații de procesare a imaginilor.

Tonuri de gri

Nuanțe de gri care reprezintă porțiuni deschise și închise la culoare ale unei imagini când imaginilor color li se face conversia în tonuri de gri; culorile sunt reprezentate prin diverse nuanțe de gri.

TWAIN

Un standard industrial pentru scanere și software. Utilizând un scanner compatibil TWAIN cu un program compatibil TWAIN, o scanare poate fi inițiată din cadrul programului; o interfață de programe de aplicații (API) de captură a imaginilor pentru sistemele de operare Microsoft Windows și Apple Macintosh.

Unitatea cuptorului

Componenta unei imprimante cu laser care realizează fuzionarea tonerului pe suportul de imprimare. Aceasta are în componență o rolă fierbinte și o rolă de copiere. După ce tonerul este transferat pe hârtie, unitatea cuptorului aplică presiune și căldură pentru a asigura faptul că tonerul rămâne permanent pe hârtie, motiv pentru care hârtia este fierbinte când iese dintr-o imprimantă cu laser.

URL

Uniform Resource Locator (URL - adresă uniformă pentru localizarea resurselor) este adresa globală a documentelor și resurselor de pe Internet. Prima parte a adresei indică ce protocol se utilizează, a doua parte specifică adresa IP sau numele de domeniu unde este localizată resursa.

USB

Universal Serial Bus (USB - magistrală serială universală) este un standard care a fost dezvoltat de USB Implementers Forum, Inc., pentru a conecta computere și dispozitive periferice. Spre deosebire de portul paralel, USB este destinat conectării concurente a unui singur port USB de la computer la mai multe dispozitive periferice.

WIA

Windows Imaging Architecture (WIA) este o arhitectură de imagine care a fost inițial introdusă în Windows Me și Windows XP. O scanare poate fi inițiată din cadrul acestor sisteme de operare utilizând un scanner compatibil WIA.

INDEX

A

accesorii, informații comandare 7.1
amplasare componente 1.2
amplasare ieșire 5.7
artuș de imprimare
redistribuire 8.2

B

blocaj hârtie, eliminare
în jurul cartușului de imprimare 9.2
tava 1 9.1
tava 2 opțională 9.1
tavă multifuncțională 9.2
zonă duplex 9.3
zonă ieșire hârtie 9.3
blocaj, eliminare 9.1

C

cartuș de imprimare
înlocuire 8.3
întreținere 8.2
cartuș toner
înlocuire 8.3
cerințe de sistem
Linux 3.2
Mac OS 3.2
Windows 3.2
consumabile, informații comandare 7.1
curățare
exterior 8.1
interior 8.1

D

depanare 9.1
dimensiune hârtie
specificații 5.2

I

imprimare
pagină configurație 8.4
pagină demonstrativă 2.1
probleme 9.5
indicator nivel hârtie 5.5

Î

încărcare hârtie
tava 1/tavă opțională 2 5.5
înlocuire, cartuș de imprimare 8.3

L

LED, semnificație 1.3

M

mod alimentare manuală, utilizare 5.6
mod economisire toner, utilizare 2.1
modul de memorie
instalare 10.1

P

pagină configurație, imprimare 8.4
pagină de probă, imprimare 2.1
panou de control
LED 9.5
prezentare generală 1.3
piese de schimb 8.4
problemă, soluționare
blocaje hârtie 9.1
calitate imprimare 9.8
erori PS 9.10
imprimare 9.5
Linux 9.11
listă verificare 9.5
Macintosh 9.11
Windows 9.10

probleme calitate imprimare,
soluționare 9.8
probleme de calitate 9.8
probleme Linux 9.11
probleme Macintosh 9.11
probleme PostScript 9.10
probleme Windows 9.10

R

recomandări hârtie 5.3
redistribuire, cartuș de imprimare 8.2

S

sisteme de operare rețea 4.1
specificații, imprimantă 11.1
suporturi de imprimare
dimensiuni de suporturi 5.3
suporturi de imprimare speciale,
recomandări 5.3

T

tip hârtie
specificații 5.2

Secțiune de software



Secțiune de software

Cuprins

1. Instalarea software-ului imprimantei în sistemul de operare Windows

Instalarea software-ului imprimantei	4
Instalarea software-ului imprimantei pentru imprimare locală	4
Instalarea software-ului pentru imprimare în rețea	6
Reinstalarea software-ului imprimantei	10
Dezinstalarea software-ului imprimantei	11

2. Utilizarea aplicației SetIP (numai la Phaser 3250DN)

Instalarea aplicației SetIP	12
Utilizarea aplicației SetIP	13

3. Operațiuni elementare de imprimare

Imprimarea unui document	14
Imprimarea într-un fișier (PRN)	15
Setările imprimantei	15
Fila Layout	16
Fila Paper	16
Fila Graphics	17
Fila Extras	18
Fila Troubleshooting	19
Fila Printer	19
Utilizarea unei setări favorite	19
Utilizarea fișierului Ajutor	19

4. Imprimarea avansată

Imprimarea mai multor pagini pe o singură coală de hârtie (imprimarea până la N)	20
Imprimarea de afișe	21
Imprimarea broșurilor	21
Imprimarea pe ambele fețe ale hârtiei	22
Imprimarea unui document la scară micșorată sau mărită	22
Adaptarea documentului la o dimensiune de hârtie selectată	22
Utilizarea filigranurilor	23
Utilizarea unui filigran existent	23
Crearea unui filigran	23
Editarea unui filigran	23
Ștergerea unui filigran	23
Utilizarea suprapunerilor	24
Ce este o suprapunere?	24
Crearea unei noi suprapuneri de pagină	24
Utilizarea unei suprapuneri de pagină	24
Ștergerea unei suprapuneri de pagină	24

5. Utilizarea driverului PostScript pentru Windows

Setările imprimantei	25
Advanced	25
Utilizarea fișierului Ajutor	25

6. Partajarea locală a imprimantei

Configurarea unui calculator gazdă	26
Configurarea unui calculator client	26

7. Utilizarea aplicațiilor utilitare

Utilizarea programului Utilitar setări imprimantă	27
Utilizarea fișierului Ajutor pe ecran	27
Deschiderea Ghidului de depanare	27
Modificarea setărilor de program pentru Status Monitor	27

8. Utilizarea imprimantei în Linux

Primii pași	28
Instalarea MFP Driver	28
Instalarea MFP Driver	28
Dezinstalarea MFP Driver	29
Utilizarea MFP Configurator	30
Deschiderea MFP Configurator	30
Configurare imprimante	30
Configurare porturi	31
Configurarea proprietăților imprimantei	31
Imprimarea unui document	32
Imprimarea din aplicații	32
Imprimarea fișierelor	32

9. Utilizarea imprimantei cu un calculator Macintosh

Instalarea software-ului	33
Driverul imprimantei	33
Configurarea imprimantei	33
Pentru conectarea cu cablu de rețea	33
Pentru conectarea cu cablu USB	34
Imprimarea	35
Imprimarea unui document	35
Modificarea setărilor imprimantei	35
Imprimarea mai multor pagini pe o singură coală de hârtie	36
Imprimarea duplex	37

1 Instalarea software-ului imprimantei în sistemul de operare Windows

Acest capitol include:

- Instalarea software-ului imprimantei
- Reinstalarea software-ului imprimantei
- Dezinstalarea software-ului imprimantei

NOTĂ: Procedura următoare se referă la Windows XP; pentru alte sisteme de operare, consultați Manualul de utilizare sau ghidul online aferente respectivului sistem Windows.

Instalarea software-ului imprimantei

Puteți să instalați software-ul imprimantei pentru imprimare locală și/sau imprimare prin rețea. Pentru a instala pe calculator software-ul imprimantei, executați procedura de instalare corespunzătoare, în funcție de imprimanta utilizată.

Un driver de imprimantă este un produs software care permite calculatorului să comunice cu imprimanta. Procedura de instalare a driverelor poate diferi în funcție de sistemul de operare utilizat.

Toate aplicațiile care rulează pe calculatorul dumneavoastră trebuie închise înainte de a începe instalarea.

NOTĂ (numai pentru Phaser 3250DN): Puteți să instalați driverul de imprimantă PostScript, când Phaser 3250DN este atașat la computer sau la o rețea.

Instalarea software-ului imprimantei pentru imprimare locală

O imprimantă locală este o imprimantă conectată direct la calculatorul dumneavoastră utilizând cablul de imprimantă furnizat împreună cu imprimanta, de exemplu un cablu USB sau un cablu paralel. Dacă imprimanta dumneavoastră este conectată la o rețea, săriți peste acest pas și treceți la „Instalarea software-ului pentru imprimare în rețea” la pagina 6.

Puteți instala software-ul imprimantei utilizând metoda tipică sau metoda personalizată.

NOTĂ: În cazul în care, în timpul instalării, este afișată fereastra „Program asistent pentru instalare hardware nou”, faceți clic pe  din colțul din dreapta sus al casetei pentru a închide fereastra, sau faceți clic pe **Revocare**.

Instalarea tipică

Aceasta este opțiunea recomandată pentru majoritatea utilizatorilor. Vor fi instalate toate componentele necesare pentru operațiunile imprimantei.

1 Asigurați-vă că imprimanta este conectată la calculator și este pornită.

2 Introduceți CD-ROM-ul furnizat în unitatea CD-ROM.

În mod normal, CD-ROM-ul va rula automat, iar fereastra de instalare va fi afișată.

Dacă nu este afișată fereastra de instalare, faceți clic pe **Start** și apoi pe **Executare**. Tastați **X:\Setup.exe**, înlocuind „X” cu litera care corespunde unității dumneavoastră de hard disk și apoi faceți clic pe **OK**.

Dacă utilizați Windows Vista, faceți clic pe **Start** → **Toate programele** → **Accesorii** → **Executare** și tastați **X:\Setup.exe**.

Dacă fereastra **Redare automată** este afișată în Windows Vista, faceți clic pe **Executare Setup.exe** în câmpul **Instalare sau executare program** și apoi faceți clic pe **Continuare** în fereastra **Control cont utilizator**.

3 Faceți clic pe **Install Software**.

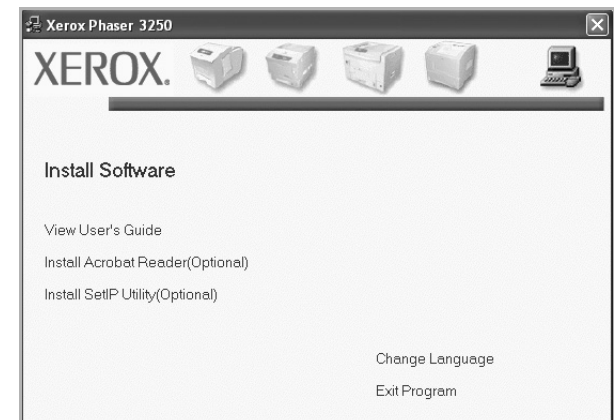

- 4 Selectați **Typical installation for a local printer**. Faceți clic pe **Next**.

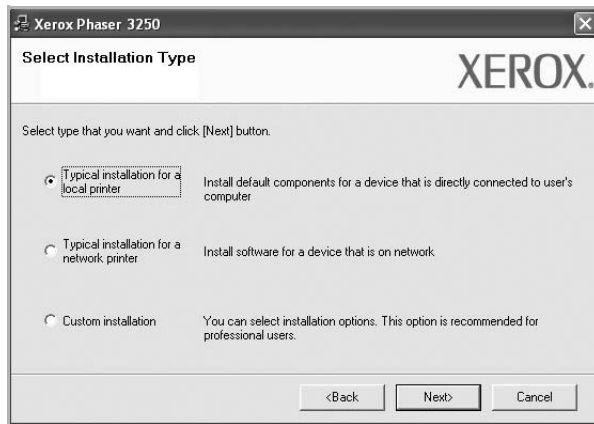

NOTĂ: În cazul în care imprimanta nu este conectată la calculator, va fi afișată următoarea fereastră.

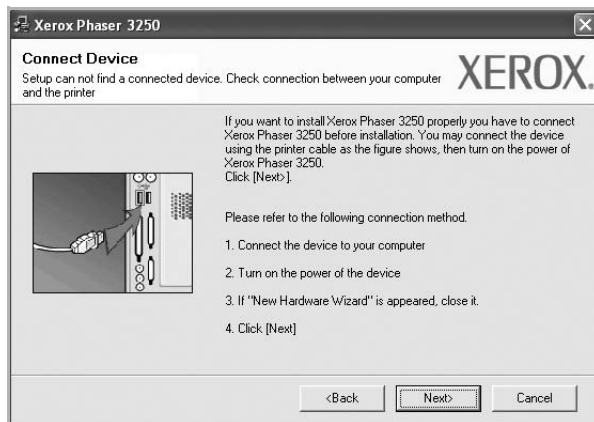

- După conectarea imprimantei, faceți clic pe **Next**.
- Dacă nu doriți să conectați în acest moment imprimanta, faceți clic pe **Next** și apoi pe **No** în următorul ecran. Apoi, instalarea va începe, iar la terminarea instalării nu va fi imprimată o pagină de test.
- **Fereastra de instalare care apare în acest Manual de utilizare poate diferi în funcție de imprimanta și interfața utilizate.**

- 5 După finalizarea instalării, este afișată o fereastră care vă întreabă dacă doriți să imprimați o pagină de test. Dacă doriți să imprimați o pagină de test, selectați caseta de validare și faceți clic pe **Next**.

În caz contrar, faceți clic pe **Next** și săriți peste la pasul 7.

- 6 În cazul în care pagina de test este imprimată corect, faceți clic pe **Yes**.

În caz contrar, faceți clic pe **No** pentru a o imprima din nou.

- 7 Faceți clic pe **Finish**.

NOTĂ: După finalizarea instalării, dacă driverul imprimantei nu funcționează corespunzător, verificați cablul de imprimantă și de alimentare pentru a vă asigura că sunt conectate corespunzător, apoi reinstalați driverul imprimantei. A se vedea „Reinstalarea software-ului imprimantei” la pagina 10.

Instalarea personalizată

Puteți selecta separat componentele pe care doriți să le instalați.

- 1 Asigurați-vă că imprimanta este conectată la calculator și este pornită.

- 2 Introduceți CD-ROM-ul furnizat în unitatea CD-ROM.

În mod normal, CD-ROM-ul va rula automat, iar fereastra de instalare va fi afișată.

Dacă nu este afișată fereastra de instalare, faceți clic pe **Start** și apoi pe **Executare**. Tastați **X:\Setup.exe**, înlocuind „X” cu litera care corespunde unității dumneavoastră de hard disk și apoi faceți clic pe **OK**.

Dacă utilizați Windows Vista, faceți clic pe **Start** → **Toate programele** → **Accesorii** → **Executare** și tastați **X:\Setup.exe**.

Dacă fereastra **Redare automată** este afișată în Windows Vista, faceți clic pe **Executare Setup.exe** în câmpul **Instalare sau executare program** și apoi faceți clic pe **Continuare** în fereastra **Control cont utilizator**.

- 3 Faceți clic pe **Install Software**.

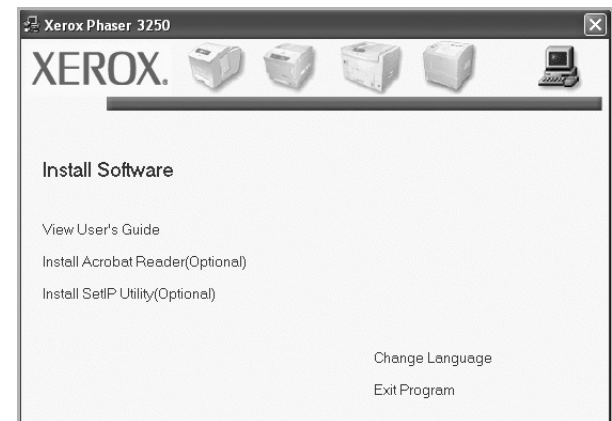

4 Selectați **Custom installation**. Faceți clic pe **Next**.

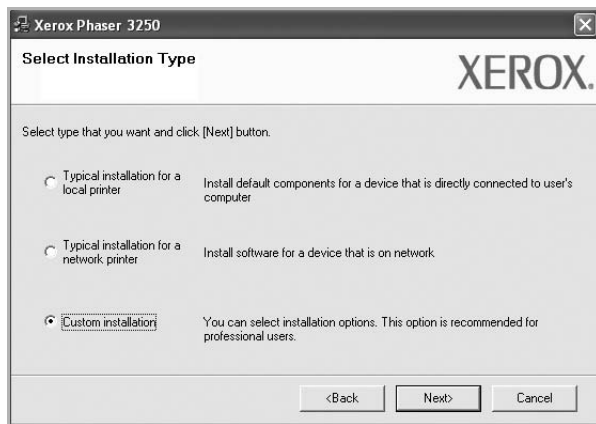

5 Selectați imprimanta dumneavoastră și faceți clic pe **Next**.



NOTĂ: În cazul în care imprimanta nu este conectată la calculator, va fi afișată următoarea fereastră.

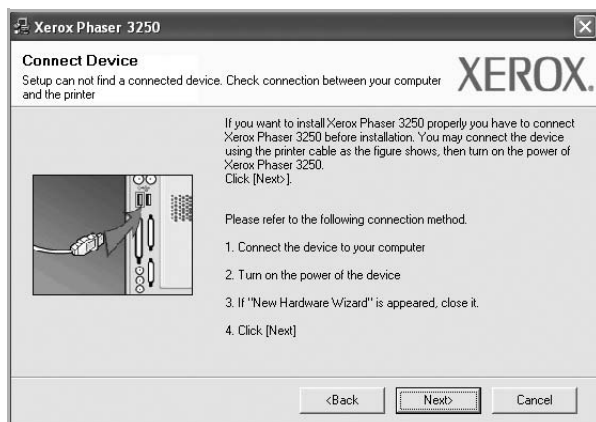

- După conectarea imprimantei, faceți clic pe **Next**.
- Dacă nu doriți să conectați în acest moment imprimanta, faceți clic pe **Next** și apoi pe **No** în următorul ecran. Apoi, instalarea va

începe, iar la terminarea instalării nu va fi imprimată o pagină de test.

- **Fereastra de instalare care apare în acest Manual de utilizare poate diferi în funcție de imprimanta și interfața utilizate.**

6 Selectați componentele pe care doriți să le instalați și faceți clic pe **Next**.



NOTĂ: Puteți selecta un alt director de instalare făcând clic pe **[Browse]**.

7 După finalizarea instalării, este afișată o fereastră care vă întreabă dacă doriți să imprimați o pagină de test. Dacă doriți să imprimați o pagină de test, selectați caseta de validare și faceți clic pe **Next**.

În caz contrar, faceți clic pe **Next** și săriți peste la pasul 9.

8 În cazul în care pagina de test este imprimată corect, faceți clic pe **Yes**.

În caz contrar, faceți clic pe **No** pentru a o imprima din nou.

9 Faceți clic pe **Finish**.

Instalarea software-ului pentru imprimare în rețea

Înainte de a începe

Înainte de a porni mașina:

- Asigurați-vă că este disponibilă o rețea funcțională care utilizează TCP/IP.
- Asigurați-vă că este conectat la mașină cablul Ethernet și, de asemenea, că este conectat la un port Ethernet funcțional de la rețea.

Atunci când conectați imprimanta la o rețea, este necesar ca mai întâi să configurați setările TCP/IP pentru imprimantă. După ce ați atribuit și verificat setările TCP/IP, puteți instala software-ul pe fiecare calculator din rețea.

Puteți instala software-ul imprimantei utilizând metoda tipică sau metoda personalizată.

Instalarea tipică

Aceasta este opțiunea recomandată pentru majoritatea utilizatorilor. Vor fi instalate toate componentele necesare pentru operațiunile imprimantei.

- 1 Asigurați-vă că imprimanta este conectată la rețea și este pornită. Pentru informații detaliate privind conectarea la rețea, a se vedea Manualul de utilizare al imprimantei, furnizat împreună cu aceasta.
- 2 Introduceți CD-ROM-ul furnizat în unitatea CD-ROM.
În mod normal, CD-ROM-ul va rula automat, iar fereastra de instalare va fi afișată.

Dacă nu este afișată fereastra de instalare, faceți clic pe **Start** și apoi pe **Executare**. Tastați **X:\Setup.exe**, înlocuind „X” cu litera care corespunde unității dumneavoastră de hard disk și apoi faceți clic pe **OK**.

Dacă utilizați Windows Vista, faceți clic pe **Start** → **Toate programele** → **Accesorii** → **Executare** și tastați **X:\Setup.exe**.

Dacă fereastra **Redare automată** este afișată în Windows Vista, faceți clic pe **Executare Setup.exe** în câmpul **Instalare sau executare program** și apoi faceți clic pe **Continuare** în fereastra **Control cont utilizator**.

- 3 Faceți clic pe **Install Software**.

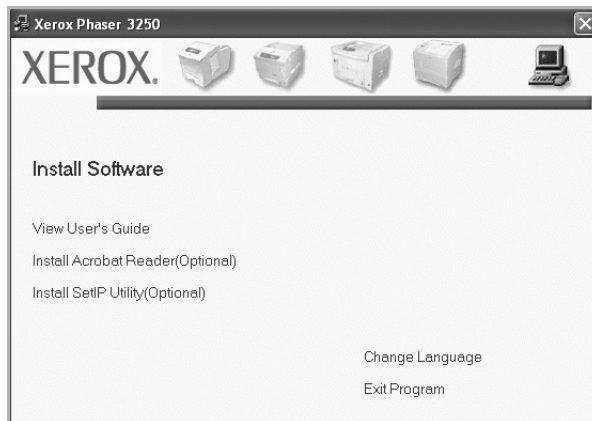

- 4 Selectați **Typical installation for a network printer**. Faceți clic pe **Next**.

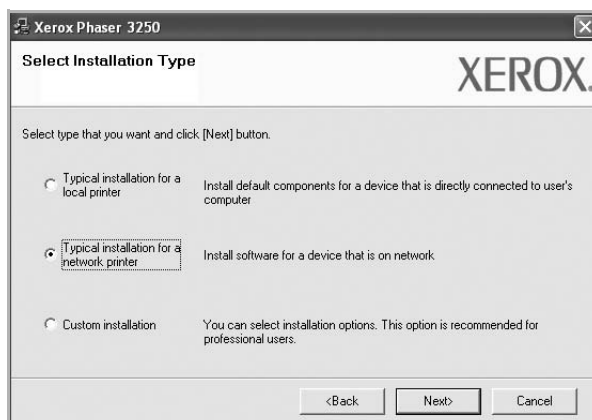

- 5 Este afișată lista imprimantelor disponibile în rețea. Selectați din listă imprimanta pe care doriți să o instalați și faceți clic pe **Next**.

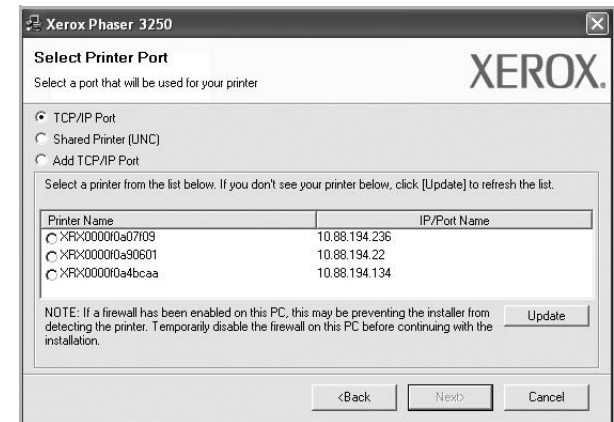

- Dacă imprimanta dumneavoastră nu se află în listă, faceți clic pe **Update** pentru a actualiza lista sau selectați **Add TCP/IP Port** pentru a adăuga imprimanta dorită în rețea. Pentru a adăuga imprimanta în rețea, introduceți numele portului și adresa IP pentru imprimantă.

Pentru a verifica adresa IP a imprimantei dumneavoastră sau adresa MAC, imprimați o pagină Configurație rețea.

- Pentru a găsi o imprimantă de rețea partajată (calea UNC), selectați **Shared Printer [UNC]** și introduceți manual numele partajat sau căutați o imprimantă partajată făcând clic pe butonul **Browse**.

NOTĂ: Pentru a căuta imprimanta de rețea, trebuie să dezactivați firewall-ul.

- 6 După finalizarea instalării, este afișată o fereastră care vă întreabă dacă doriți să imprimați o pagină de test. Dacă doriți să imprimați o pagină de test, selectați caseta de validare și faceți clic pe **Next**.

În caz contrar, faceți clic pe **Next** și săriți peste la pasul 8.

- 7 În cazul în care pagina de test este imprimată corect, faceți clic pe **Yes**.

În caz contrar, faceți clic pe **No** pentru a o imprima din nou.

- 8 Faceți clic pe **Finish**.

NOTĂ: În cazul în care, după finalizarea configurării, imprimanta nu funcționează corect, reinstalați driverul imprimantei. A se vedea „Reinstalarea software-ului imprimantei” la pagina 10.

Instalarea personalizată

Puteți selecta separat componentele pe care doriți să le instalați și puteți seta adresa IP dorită.

1 Asigurați-vă că imprimanta este conectată la rețea și este pornită. Pentru informații detaliate privind conectarea la rețea, a se vedea Manualul de utilizare al imprimantei, furnizat împreună cu aceasta.

2 Introduceți CD-ROM-ul furnizat în unitatea CD-ROM.

În mod normal, CD-ROM-ul va rula automat, iar fereastra de instalare va fi afișată.

Dacă nu este afișată fereastra de instalare, faceți clic pe **Start** și apoi pe **Executare**. Tastați **X:\Setup.exe**, înlocuind „X” cu litera care corespunde unității dumneavoastră de hard disk și apoi faceți clic pe **OK**.

Dacă utilizați Windows Vista, faceți clic pe **Start** → **Toate programele** → **Accesorii** → **Executare** și tastați **X:\Setup.exe**.

Dacă fereastra **Redare automată** este afișată în Windows Vista, faceți clic pe **Executare Setup.exe** în câmpul **Instalare sau executare program** și apoi faceți clic pe **Continuare** în fereastra **Control cont utilizator**.

3 Faceți clic pe **Install Software**.

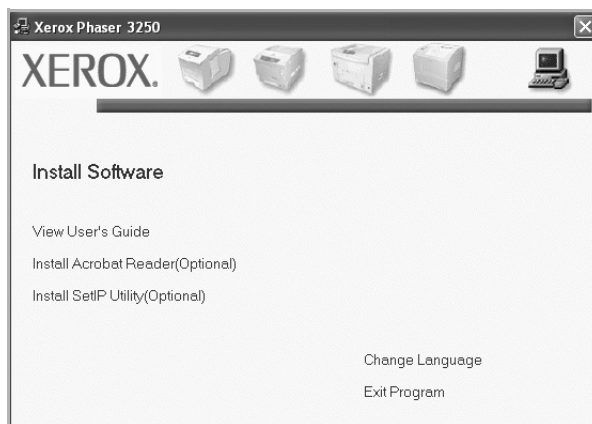

4 Selectați **Custom installation**. Faceți clic pe **Next**.



5 Este afișată lista imprimantelor disponibile în rețea. Selectați din listă imprimanta pe care doriți să o instalați și faceți clic pe **Next**.

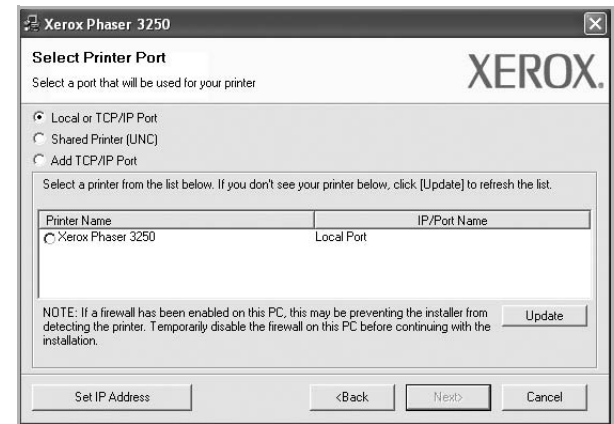

- Dacă imprimanta dumneavoastră nu se află în listă, faceți clic pe **Update** pentru a actualiza lista sau selectați **Add TCP/IP Port** pentru a adăuga imprimanta dorită în rețea. Pentru a adăuga imprimanta în rețea, introduceți numele portului și adresa IP pentru imprimantă.

Pentru a verifica adresa IP a imprimantei dumneavoastră sau adresa MAC, imprimați o pagină Configurație rețea.

- Pentru a găsi o imprimantă de rețea partajată (calea UNC), selectați **Shared Printer [UNC]** și introduceți manual numele partajat sau căutați o imprimantă partajată făcând clic pe butonul **Browse**.

NOTĂ: Pentru a căuta imprimanta de rețea, trebuie să dezactivați firewall-ul.

SUGESTIE: Dacă doriți să setați o anumită adresă IP pentru o anumită imprimantă din rețea, faceți clic pe butonul **Set IP Address**. Este afișată fereastra Setare adresă IP. Procedați după cum urmează:

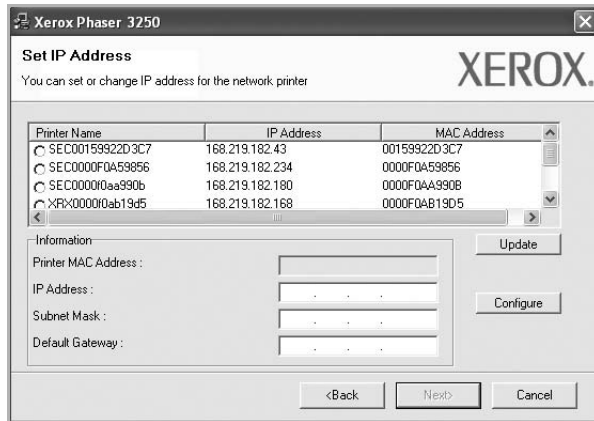

- Selecți o imprimantă pentru care trebuie setată o anumită adresă IP din listă.
- Configurați manual o adresă IP, o mască de subrețea și un gateway pentru imprimantă și faceți clic pe **Configure** pentru a seta adresa IP respectivă pentru imprimanta din rețea.
- Faceți clic pe **Next**.

- Selecți componentele pe care doriți să le instalați și faceți clic pe **Next**.



- Selecți componentele pe care doriți să le instalați. După selectarea componentelor, este afișată următoarea fereastră. De asemenea, puteți modifica numele imprimantei, puteți seta imprimanta pentru a fi partajată în rețea, puteți seta imprimanta ca imprimantă implicită și puteți modifica numele de port pentru fiecare imprimantă. Faceți clic pe **Next**.

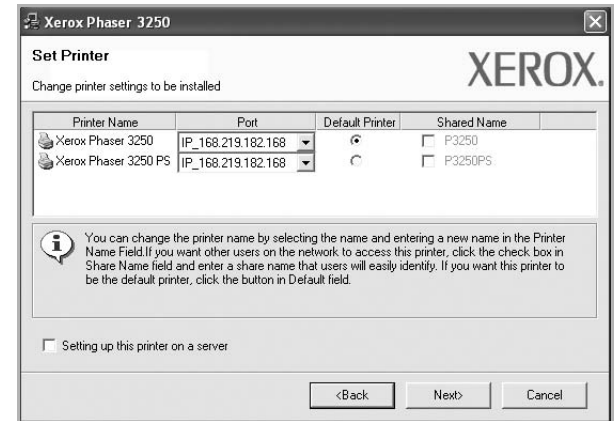

Pentru a instala acest software pe un server, selecți caseta de validare **Setting up this printer on a server**.

- După finalizarea instalării, este afișată o fereastră care vă întreabă dacă doriți să imprimați o pagină de test. Dacă doriți să imprimați o pagină de test, selecți caseta de validare și faceți clic pe **Next**.

În caz contrar, faceți clic pe **Next** și săriți peste la pasul 10.

- În cazul în care pagina de test este imprimată corect, faceți clic pe **Yes**.

În caz contrar, faceți clic pe **No** pentru a o imprima din nou.

- Faceți clic pe **Finish**.

NOTĂ: În cazul în care, după finalizarea configurării, imprimanta nu funcționează corect, reinstalați driverul imprimantei. A se vedea „Reinstalarea software-ului imprimantei” la pagina 10.

Reinstalarea software-ului imprimantei

În cazul în care instalarea eșuează, puteți reinstala software-ul.

- 1 Porniți sistemul de operare Windows.
- 2 Din meniul **Start** selectați **Programe** sau **Toate programele** → **numele driverului imprimantei dumneavoastră** → **Maintenance**.
- 3 Selectați **Repair** și faceți clic pe **Next**.
- 4 Este afișată lista imprimantelor disponibile în rețea. Selectați din listă imprimanta pe care doriți să o instalați și faceți clic pe **Next**.

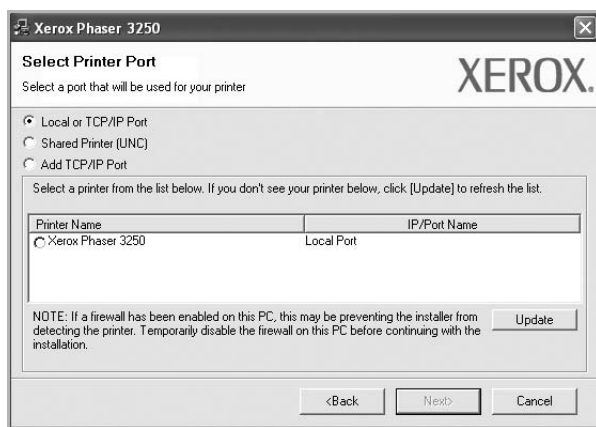

- Dacă imprimanta dumneavoastră nu se află în listă, faceți clic pe **Update** pentru a actualiza lista sau selectați **Add TCP/IP Port** pentru a adăuga imprimanta dorită în rețea. Pentru a adăuga imprimanta în rețea, introduceți numele portului și adresa IP pentru imprimantă.
- Pentru a găsi o imprimantă de rețea partajată (calea UNC), selectați **Shared Printer [UNC]** și introduceți manual numele partajat sau căutați o imprimantă partajată făcând clic pe butonul **Browse**.

Va fi afișată o listă de componente; puteți reinstala separat oricare dintre elementele acestei liste.

NOTĂ: În cazul în care imprimanta nu este conectată la calculator, va fi afișată următoarea fereastră.

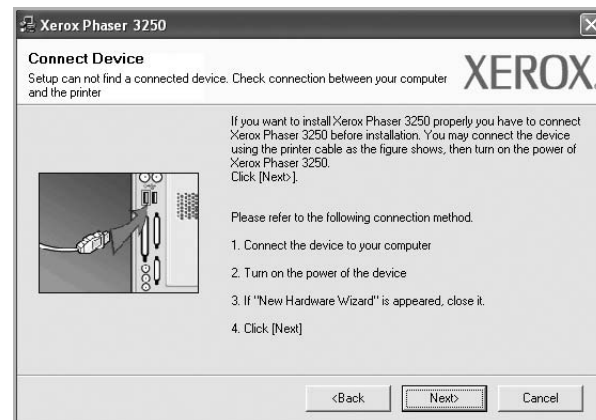

- După conectarea imprimantei, faceți clic pe **Next**.
- Dacă nu doriți să conectați în acest moment imprimanta, faceți clic pe **Next** și apoi pe **No** în următorul ecran. Apoi, instalarea va începe, iar la terminarea instalării nu va fi imprimată o pagină de test.
- **Fereastra de reinstalare care apare în acest Manual de utilizare poate diferi în funcție de imprimanta și interfața utilizate.**

- 5 Selectați componentele pe care doriți să le reinstalați și faceți clic pe **Next**.

Dacă ați instalat software-ul imprimantei pentru imprimare locală și selectați **numele driverului imprimantei dumneavoastră**, este afișată fereastra care vă întreabă dacă doriți să imprimați o pagină de test. Procedați după cum urmează:

- a. Pentru a imprima o pagină de test, selectați caseta de validare și faceți clic pe **Next**.
- b. În cazul în care pagina de test este imprimată corect, faceți clic pe **Yes**.

În caz contrar, faceți clic pe **No** pentru a o imprima din nou.

- 6 După finalizarea reinstalării, faceți clic pe **Finish**.

Dezinstalarea software-ului imprimantei

- 1 Porniți sistemul de operare Windows.
- 2 Din meniul **Start** selectați **Programe** sau **Toate programele** → **numele driverului imprimantei dumneavoastră** → **Maintenance**.
- 3 Selectați **Remove** și faceți clic pe **Next**.
Va fi afișată o listă de componente; puteți dezinstala separat oricare dintre elementele acestei liste.
- 4 Selectați componentele pe care doriți să le dezinstalați și faceți clic pe **Next**.
- 5 Atunci când calculatorul vă solicită să confirmați selecția, faceți clic pe **Yes**.
Driverul selectat și toate componentele acestuia sunt eliminate din calculator.
- 6 După dezinstalarea software-ului, faceți clic pe **Finish**.

2 Utilizarea aplicației SetIP (numai la Phaser 3250DN)

- Instalarea aplicației SetIP
- Utilizarea aplicației SetIP

Instalarea aplicației SetIP

- 1 Asigurați-vă că imprimanta este conectată la calculator și este pornită.
- 2 Introduceți CD-ROM-ul furnizat în unitatea CD-ROM.
În mod normal, CD-ROM-ul va rula automat, iar fereastra de instalare va fi afișată.
Dacă nu este afișată fereastra de instalare, faceți clic pe **Start** și apoi pe **Executare**. Tastați **X:\Setup.exe**, înlocuind „X” cu litera care corespunde unității dumneavoastră de hard disk și apoi faceți clic pe **OK**.
Dacă utilizați Windows Vista, faceți clic pe **Start** → **Toate programele** → **Accesorii** → **Executare** și tastați **X:\Setup.exe**.
Dacă fereastra **Redare automată** este afișată în Windows Vista, faceți clic pe **Executare Setup.exe** în câmpul **Instalare sau executare program** și apoi faceți clic pe **Continuare** în fereastra **Control cont utilizator**.
- 3 Faceți clic pe **Install SetIP Utility(Optional)**.

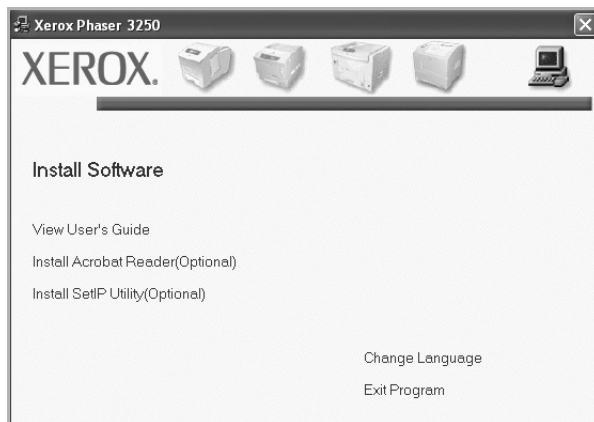

- 4 Faceți clic pe **Next**.

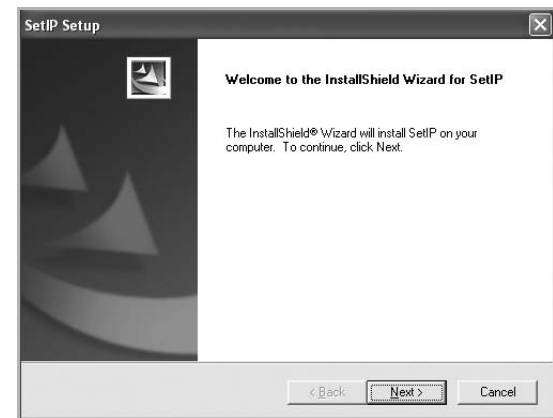

- 5 Faceți clic pe **Next**.

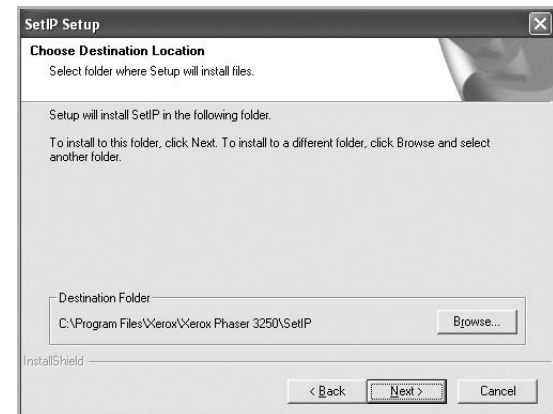



- 6 Faceți clic pe **Finish**.

Utilizarea aplicației SetIP

- 1 Din meniul **Start** selectați **Programe** sau **Toate programele** → **Xerox Phaser 3250** → **SetIP** → **SetIP**.

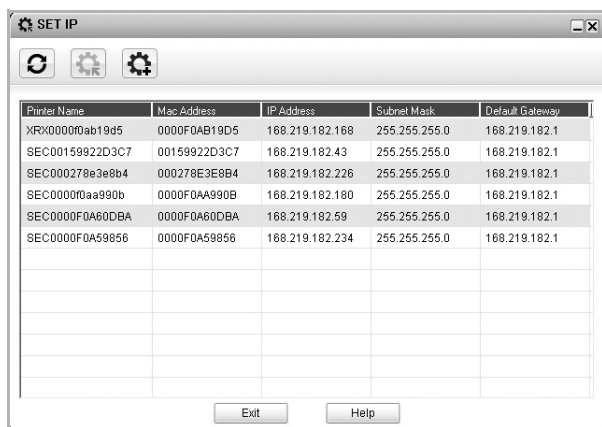
Programul detectează automat și afișează serverele de imprimare noi și configurate în rețea.



- 2 Selectați numele imprimantei dvs. și faceți clic pe . Dacă nu găsiți numele imprimantei dvs., faceți clic pe  pentru a reîmprospăta lista.

NOTE:

- Pentru a confirma adresa MAC, consultați PAGINA DE TESTARE A PLĂCII DE REȚEA. PAGINA DE TESTARE A PLĂCII DE REȚEA se va imprima după pagina de configurație.
- Dacă lista reîmprospătată nu conține imprimanta dvs., faceți clic pe , introduceți adresa IP, masca de subrețea, gateway-ul implicit pentru placa imprimantei de rețea, apoi faceți clic pe **Apply**.

- 3 Faceți clic pe **OK** pentru a confirma setările.
- 4 Faceți clic pe **Exit** pentru a închide programul SetIP.

3 Operațiuni elementare de imprimare

Acest capitol explică opțiunile și sarcinile uzuale de imprimare în Windows.

Acest capitol include:

- **Imprimarea unui document**
- **Imprimarea într-un fișier (PRN)**
- **Setările imprimantei**
 - Fila Layout
 - Fila Paper
 - Fila Graphics
 - Fila Extras
 - Fila Troubleshooting
 - Fila Printer
 - Utilizarea unei setări favorite
 - Utilizarea fișierului Ajutor

Imprimarea unui document

NOTE:

- Fereastra **Properties** a driverului imprimantei dumneavoastră care apare în acest Manual de utilizare poate diferi în funcție de imprimanta utilizată. Cu toate acestea, structura tuturor ferestrelor de proprietăți ale imprimantei este similară.
- **Stabiliți care sunt sistemele de operare compatibile cu imprimanta dumneavoastră. Consultați secțiunea Compatibilitatea cu sistemele de operare din capitolul Specificațiile imprimantei din Manualul de utilizare al imprimantei dumneavoastră.**
- Dacă doriți să aflați numele exact al imprimantei dumneavoastră, puteți consulta CD-ROM-ul furnizat.

Procedura următoare descrie pașii necesari în general pentru imprimarea din diverse aplicații Windows. Pașii exacți pentru imprimarea unui document pot diferi în funcție de aplicația utilizată. Consultați Manualul de utilizare al aplicației software pentru a afla procedura exactă de imprimare.

- 1 Deschideți documentul pe care doriți să îl imprimați.
- 2 Selectați **Print** din meniul **File**. Este afișată fereastra Imprimare. Această fereastră poate arăta ușor diferit în funcție de aplicație. Principalele setări de imprimare sunt selectate în fereastra Imprimare. Printre aceste setări se numără numărul de copii și intervalul de imprimare.



- 3 Selectați **driverul imprimantei dumneavoastră** din lista derulantă **Name**.
Pentru a beneficia de funcțiile de imprimare oferite de driverul imprimantei dumneavoastră, faceți clic pe **Properties** sau pe **Preferences** în fereastra Imprimare a aplicației. Pentru informații detaliate, a se vedea „Setările imprimantei” la pagina 15.
Dacă fereastra Imprimare include un buton sau o filă **Setup**, **Printer** sau **Options**, faceți clic pe elementul respectiv. Apoi, faceți clic pe **Properties** în ecranul următor.
Faceți clic pe **OK** pentru a închide fereastra de proprietăți ale imprimantei.
- 4 Pentru a începe operațiunea de imprimare, faceți clic pe **OK** sau pe **Print** în fereastra Imprimare.

Imprimarea într-un fișier (PRN)

În anumite cazuri, veți dori să salvați datele de imprimare într-un fișier, în vederea utilizării ulterioare.

Pentru a crea un fișier:

- 1 Bifați caseta **Print to file** din fereastra **Pr.int**.

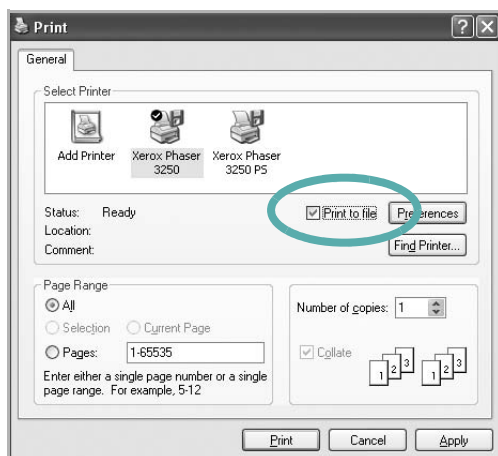

- 2 Selectați un director și atribuiți fișierului un nume, apoi faceți clic pe **OK**.

Setările imprimantei

Puteți utiliza fereastra de proprietăți ale imprimantei, fereastră care vă permite să accesați toate opțiunile de imprimantă de care aveți nevoie atunci când utilizați imprimanta. Atunci când sunt afișate proprietățile imprimantei, puteți vizualiza și modifica setările necesare pentru operațiunea de imprimare dorită.

Fereastra de proprietăți ale imprimantei poate diferi în funcție de sistemul de operare. Acest Manual de utilizare pentru software prezintă fereastra Proprietăți pentru Windows XP.

Fereastra **Properties** a driverului imprimantei dumneavoastră care apare în acest Manual de utilizare poate diferi în funcție de imprimanta utilizată.

Dacă accesați proprietățile imprimantei prin intermediul directorului Imprimante, puteți vizualiza file suplimentare de tip Windows (consultați Manualul de utilizare pentru Windows) și fila Printer (a se vedea „Fila Printer” la pagina 19).

NOTE:

- Majoritatea aplicațiilor Windows vor anula și înlocui setările specificate de dumneavoastră în driverul imprimantei. Modificați mai întâi toate setările de imprimare disponibile în aplicația software și apoi modificați celelalte setări prin intermediul driverului imprimantei.
- Setările modificate vor rămâne în vigoare numai pe parcursul utilizării programului curent. **Pentru ca modificările efectuate de dumneavoastră să devină permanente**, efectuați-le în directorul Imprimante.
- Procedura care urmează se aplică pentru Windows XP. Pentru alte sisteme de operare Windows, consultați Manualul de utilizare sau ghidul online aferente respectivului sistem Windows.
 1. Faceți clic pe butonul **Start** din Windows.
 2. Selectați **Imprimante și faxuri**.
 3. Selectați **pictograma driverului imprimantei dumneavoastră**.
 4. Faceți clic dreapta pe pictograma driverului imprimantei și selectați **Preferințe imprimare**.
 5. Modificați setările în fiecare filă, apoi faceți clic pe **OK**.

Fila Layout

Fila **Layout** furnizează opțiuni pentru reglarea modului în care documentul apare pe pagina imprimată. **Layout Options** include **Multiple Pages per Side**, **Poster Printing** și **Booklet Printing**. A se vedea „Imprimarea unui document” la pagina 14 pentru mai multe informații privind accesarea proprietăților imprimantei.



Paper Orientation

Paper Orientation vă permite să selectați direcția de imprimare a informațiilor pe o pagină.

- **Portrait** imprimă de-a lungul lățimii paginii, în format de scrisoare.
- **Landscape** imprimă de-a lungul lungimii, în format de foaie de calcul.
- **Rotate** vă permite să rotiți pagina cu numărul selectat de grade.

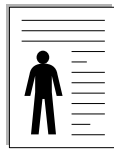

▲ Portrait

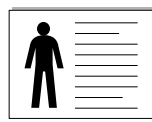

▲ Landscape

Layout Options

Layout Options vă permite să selectați opțiuni avansate de imprimare. Puteți selecta **Multiple Pages per Side** și **Poster Printing**.

- Pentru informații detaliate, a se vedea „Imprimarea mai multor pagini pe o singură coală de hârtie (imprimarea până la N)” la pagina 20.
- Pentru informații detaliate, a se vedea „Imprimarea de afișe” la pagina 21.
- Pentru informații detaliate, a se vedea „Imprimarea broșurilor” la pagina 21.

Double-sided Printing

Double-sided Printing vă permite să imprimați pe ambele fețe ale hârtiei.

- Pentru informații detaliate, a se vedea „Imprimarea pe ambele fețe ale hârtiei” la pagina 22.

Fila Paper

Utilizați următoarele opțiuni pentru a seta specificațiile principale de manipulare a hârtiei atunci când accesați proprietățile imprimantei. A se vedea „Imprimarea unui document” la pagina 14 pentru mai multe informații privind accesarea proprietăților imprimantei.

Faceți clic pe fila **Paper** pentru a accesa diversele proprietăți ale hârtiei.

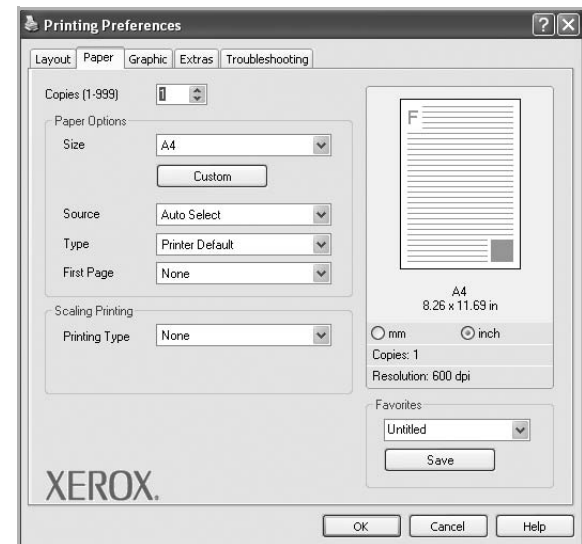

Copies

Copies vă permite să selectați numărul de copii care trebuie imprimate. Puteți selecta un număr de copii cuprins între 1 și 999.

Paper Options

Size

Size vă permite să setați dimensiunea hârtiei încărcate în tavă. Dacă dimensiunea dorită nu este inclusă în caseta **Size**, faceți clic pe **Custom**. La afișarea ferestrei **Custom Paper Setting**, setați dimensiunea hârtiei și faceți clic pe **OK**. Setarea apare în listă, astfel încât poate fi selectată.

Source

Asigurați-vă că **Source** este setată la tava de hârtie corespunzătoare.

Utilizați **Manual Feeder** atunci când imprimați pe materiale speciale, cum ar fi picurile și colile transparente. Trebuie să încărcați colile una câte una în Tava cu încărcare manuală sau în Tava multifuncțională.

Dacă sursa de hârtie este setată la **Auto Selection**, imprimanta preia automat materialul pentru imprimare în următoarea ordine a tăvilor: Tava cu încărcare manuală sau Tava multifuncțională, Tava 1.

Type

Setați **Type** pentru a corespunde hârtiei încărcate în tava de pe care doriți să imprimați. Astfel, veți obține imprimări de cea mai bună calitate. În caz contrar, este posibil să nu obțineți calitatea dorită a imprimării.

Cotton: hârtie din bumbac de 75 ~ 90 g/m², precum Gilbert 25% și Gilbert 100%.

Plain: Hârtie mată normală. Selectați acest tip dacă imprimanta dumneavoastră este monocromă și imprimați pe hârtie din bumbac de 60 g/m².

Recycled: hârtie reciclată de 75 ~ 90 g/m².

Color: hârtie colorată de 75 ~ 90 g/m².

Archive: Dacă trebuie să tipăriți continuu o perioadă lungă de timp, de exemplu, arhive, selectați această opțiune.

NOTĂ: Pentru performanțe și fiabilitate optime, se recomandă să utilizați hârtie de Xerox.

First Page

Această funcție vă permite să imprimați prima pagină utilizând un tip de hârtie diferit față de cel utilizat pentru restul documentului. Puteți selecta sursa de hârtie pentru prima pagină.

De exemplu, încărcați hârtia groasă pentru prima pagină pe Tava multifuncțională și hârtia obișnuită pe Tava 1. Apoi, selectați **Tray 1** în opțiunea **Source** și **Manual Feeder** în opțiunea **First Page**.

Scaling Printing

Scaling Printing vă permite să scalați automat sau manual proiectul de imprimat pe o pagină. Puteți selecta dintre **None**, **Reduce/Enlarge** și **Fit to Page**.

- Pentru informații detaliate, a se vedea „Imprimarea unui document la scară micșorată sau mărită” la pagina 22.
- Pentru informații detaliate, a se vedea „Adaptarea documentului la o dimensiune de hârtie selectată” la pagina 22.

Fila Graphics

Utilizarea următoarelor opțiuni de Grafică vă permite să reglați calitatea de imprimare conform cerințele dumneavoastră de imprimare. A se vedea „Imprimarea unui document” la pagina 14 pentru mai multe informații privind accesarea proprietăților imprimantei.

Faceți clic pe fila **Graphic** pentru a afișa proprietățile prezentate mai jos.



Resolution

Opțiunile de rezoluție pe care le puteți selecta pot diferi în funcție de modelul de imprimantă. Cu cât setarea are o valoare mai mare, cu atât caracterele și imaginile grafice imprimate vor fi mai clare. De asemenea, setarea la o valoare mai mare poate mări timpul necesar imprimării unui document.

Image Mode

Opțiunile disponibile sunt **Normal** și **Text Enhancement**. **Unele imprimante nu suportă această funcție.**

- **Printer Setting:** Dacă selectați această opțiune, această funcție este determinată de setarea efectuată prin intermediul panoului de control al imprimantei.
- **Normal:** Această setare este recomandată pentru documente normale.
- **Text Enhancement:** Image Mode permite utilizatorului să îmbunătățească exemplarele imprimate.

Toner Save Mode

Selectarea acestei opțiuni prelungeste durata de viață a cartuşului de toner și reduce costurile pe pagină fără a duce la o scădere semnificativă a calității imprimării. **Unele imprimante nu suportă această funcție.**

- **Printer Setting:** Dacă selectați această opțiune, această funcție este determinată de setarea efectuată prin intermediul panoului de control al imprimantei.
- **On:** Selectați această opțiune pentru a permite imprimantei să utilizeze mai puțin toner pe fiecare pagină.
- **Off:** Dacă nu este necesar să economisiți tonerul atunci când imprimați un document, selectați această opțiune.

Advanced Options

Puteți accesa setările avansate făcând clic pe butonul **Advanced Options**.

- **Print All Text To Black:** Atunci când este bifată opțiunea **Print All Text To Black**, întregul text din document va fi imprimat cu culoare neagră compactă, indiferent de culoarea afișată pe ecran.
- **Print All Text To Darken:** Atunci când este bifată opțiunea **Print All Text To Darken**, întregul text din document poate fi imprimat cu o culoare mai întunecată decât cea a unui document normal.
Unele imprimante nu suportă această funcție.

Fila Extras

Puteți selecta opțiunile de ieșire pentru documentul dumneavoastră. A se vedea „Imprimarea unui document” la pagina 14 pentru mai multe informații privind accesarea proprietăților imprimantei.

Faceți clic pe fila **Extras** pentru a accesa următoarea funcție:

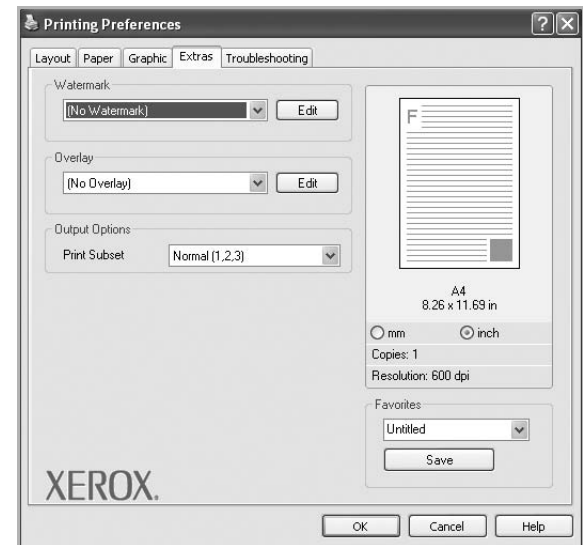

Watermark

Puteți crea o imagine-text de fundal ce va fi imprimată pe fiecare pagină a documentului. Pentru informații detaliate, a se vedea „Utilizarea filigranurilor” la pagina 23.

Overlay

Suprapunerile sunt deseori utilizate în locul formularelor pre-imprimare și al hârtiei cu antet. Pentru informații detaliate, a se vedea „Utilizarea suprapunerilor” la pagina 24.

Output Options

- **Print Subset:** Puteți seta succesiunea de imprimare a paginilor. Selectați ordinea de imprimare din lista derulantă.
 - **Normal (1,2,3):** Imprimanta imprimă toate paginile, de la prima pagină până la ultima pagină.
 - **Reverse All Pages (3,2,1):** Imprimanta imprimă toate paginile, de la ultima pagină până la prima pagină.
 - **Print Odd Pages:** Imprimanta imprimă numai paginile cu numere impare ale documentului.
 - **Print Even Pages:** Imprimanta imprimă numai paginile cu numere pare ale documentului.

Fila Troubleshooting

Utilizați fila **Troubleshooting** pentru pagina cu informații despre imprimantă. Pentru mai multe informații privind accesarea proprietăților imprimantei, consultați „Imprimarea unui document” la pagina 14.

Faceți clic pe fila **Troubleshooting** pentru a afișa proprietățile prezentate mai jos.

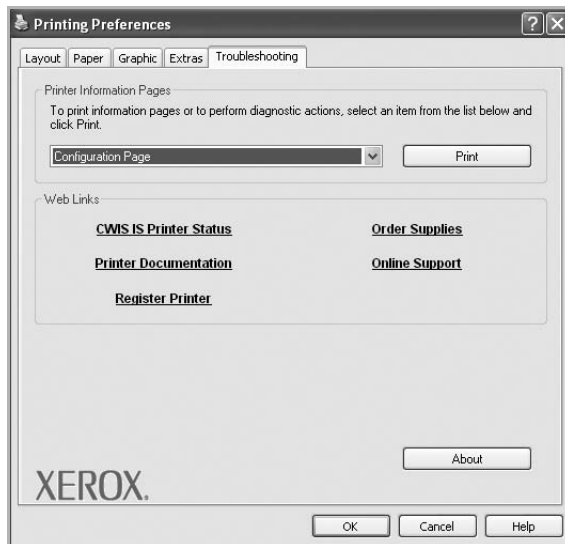

Printer Information Pages

Pentru a imprima paginile cu informații sau pentru a efectua acțiuni de diagnosticare, selectați un element din lista de mai jos și faceți clic pe **Print**.

Web Links

Dacă aveți o conexiune de Internet și un browser instalat, faceți clic pe una din legăturile Web pentru a vă conecta la o pagină Web direct din driver.

About

Utilizați fila **About** pentru a afișa nota privind drepturile de autor și numărul versiunii driverului.

Fila Printer

Dacă accesați proprietățile imprimantei prin intermediul directorului **Imprimante**, puteți vizualiza fila **Printer**. Puteți seta configurația imprimantei.

Procedura care urmează se aplică pentru Windows XP. Pentru alte sisteme de operare Windows, consultați Manualul de utilizare sau ghidul online aferente respectivului sistem Windows.

- 1 Faceți clic pe meniul **Start** din Windows.
- 2 Selectați **Imprimante și faxuri**.
- 3 Selectați pictograma **driverului imprimantei dumneavoastră**.

- 4 Faceți clic dreapta pe pictograma driverului imprimantei și selectați **Properties**.
- 5 Faceți clic pe fila **Printer** și setați opțiunile.

Utilizarea unei setări favorite

Opțiunea **Favorites**, vizibilă pe fiecare filă de proprietăți, vă permite să salvați setările curente ale proprietăților în vederea utilizării viitoare.

Pentru a salva un element **Favorites**:

- 1 Modificați setările în fiecare filă, conform necesităților.
- 2 Introduceți un nume pentru element în caseta de introducere text **Favorites**.

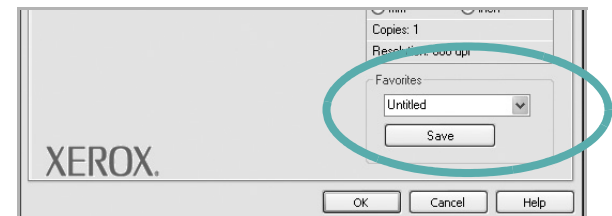

- 3 Faceți clic pe **Save**.

Atunci când salvați **Favorites**, sunt salvate toate setările curente ale driverului.

Pentru a utiliza o setare salvată, selectați elementul din lista derulantă **Favorites**. În acest moment, imprimanta este setată în conformitate cu setarea Favorite selectată.

Pentru a șterge un element Favorite, selectați-l din listă și faceți clic pe **Delete**.

De asemenea, puteți restaura setările implicite ale driverului imprimantei selectând **Printer Default** din listă.

Utilizarea fișierului Ajutor

Imprimanta dumneavoastră are un ecran de ajutor care poate fi activat făcând clic pe butonul **Help** din fereastra de proprietăți ale imprimantei. Aceste ecrane de ajutor oferă informații detaliate privind funcțiile imprimantei oferite de driverul acesteia.

De asemenea, puteți face clic pe **?** din colțul din dreapta sus al ferestrei și apoi puteți face clic pe orice setare.

4

Imprimarea avansată

Acest capitol explică opțiunile de imprimare și activitățile de imprimare avansată.

NOTĂ:

- Fereastra **Proprietăți** a driverului imprimantei dumneavoastră care apare în acest Manual de utilizare poate diferi în funcție de imprimanta utilizată. Cu toate acestea, structura tuturor ferestrelor de proprietăți ale imprimantei este similară.
- Dacă doriți să aflați numele exact al imprimantei dumneavoastră, puteți consulta CD-ROM-ul furnizat.

Acest capitol include:

- **Imprimarea mai multor pagini pe o singură coală de hârtie (imprimarea până la N)**
- **Imprimarea de afișe**
- **Imprimarea broșurilor**
- **Imprimarea pe ambele fețe ale hârtiei**
- **Imprimarea unui document la scară micșorată sau mărită**
- **Adaptarea documentului la o dimensiune de hârtie selectată**
- **Utilizarea filigranurilor**
- **Utilizarea suprapunerilor**

Imprimarea mai multor pagini pe o singură coală de hârtie (imprimarea până la N)

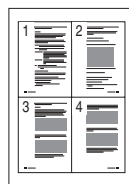

Puteți selecta numărul de pagini pe care doriți să le imprimați pe o singură coală de hârtie. Pentru a imprima mai multe pagini pe o singură coală de hârtie, dimensiunile paginilor vor fi reduse, iar paginile vor fi ordonate în ordinea specificată de dumneavoastră. Puteți imprima până la 16 pagini pe o singură coală de hârtie.

- 1 Pentru a modifica setările de imprimare din aplicația software, accesați proprietățile imprimantei. A se vedea „Imprimarea unui document” la pagina 14.
- 2 În fila **Layout**, selectați **Multiple Pages per Side** din lista derulantă **Layout Type**.
- 3 Selectați numărul de pagini pe care doriți să le imprimați pe o coală (1, 2, 4, 6, 9 sau 16) în lista derulantă **Pages per Side**.
- 4 Selectați ordinea paginilor prin intermediul listei derulante **Page Order**, dacă este necesar.
Bifați **Print Page Border** pentru a imprima un chenar în jurul fiecărei pagini de pe coală.
- 5 Faceți clic pe fila **Paper**, selectați sursa, dimensiunile și tipul hârtiei.
- 6 Faceți clic pe **OK** și imprimați documentul.

Imprimarea de afiș

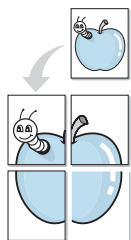

Această funcție permite să imprimați un singur document pe 4, 9 sau 16 coli de hârtie, în scopul lipirii foilor împreună pentru a forma un sigur document de mărimea unui afiș.

NOTĂ: Opțiunea de imprimare postere este disponibilă când se selectează 600 dpi în opțiunea de rezoluție din butonul tab **Graphic**.

- 1 Pentru a modifica setările de imprimare din aplicația software, accesați proprietățile imprimantei. A se vedea „Imprimarea unui document” la pagina 14.
- 2 Faceți clic pe fila **Layout**, selectați **Poster Printing** în lista derulantă **Layout Type**.
- 3 Configurați opțiunea de afiș:
Puteți selecta modul de machetare a paginii din **Poster<2x2>**, **Poster<3x3>**, **Poster<4x4>** sau **Custom**. Dacă selectați **Poster<2x2>**, rezultatul va fi adaptat automat (prin întindere) pentru a acoperi 4 pagini fizice. Dacă setarea Personalizat este selectată pentru această opțiune, puteți extinde originalul de la 150% la 400%. În funcție de nivelul de extindere, modul de machetare a paginii este automat ajustat la **Poster<2x2>**, **Poster<3x3>**, **Poster<4x4>**.

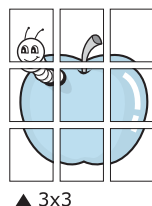
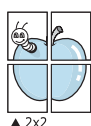

Specificați, în milimetri sau inci, dimensiunea marginii de suprapunere a paginilor, pentru a facilita lipirea ulterioară a acestora.

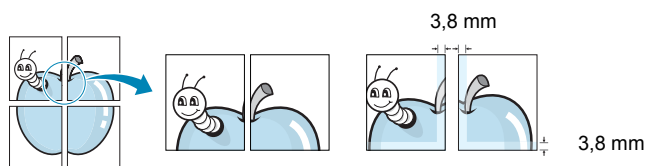

- 4 Faceți clic pe fila **Paper**, selectați sursa, dimensiunile și tipul hârtiei.
- 5 Faceți clic pe **OK** și imprimați documentul. Puteți finaliza afișul lipind foile împreună.

Imprimarea broșurilor

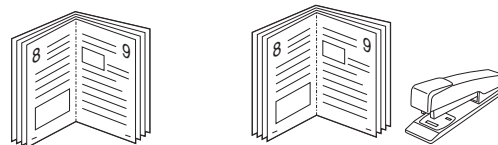

Această funcție a imprimantei vă permite să imprimați documente pe ambele fețe ale hârtiei și să aranjați paginile astfel încât hârtia să poată fi pliată în două după imprimare, pentru a se obține o broșură.

- 1 Pentru a modifica setările de imprimare din aplicația software, accesați proprietățile imprimantei. A se vedea „Imprimarea unui document” la pagina 14.
- 2 În fila **Layout**, selectați **Booklet Printing** din lista derulantă **Layout Type**.

NOTĂ: Opțiunea **Booklet Printing** nu este disponibilă pentru orice dimensiune a hârtiei. Pentru a afla dimensiunea de hârtie disponibilă pentru această funcție, selectați dimensiunea hârtiei în opțiunea **Size** din fila **Paper**, apoi verificați dacă opțiunea **Booklet Printing** din lista derulantă **Layout Type** din fila **Layout** este activată.

- 3 Faceți clic pe fila **Paper** și selectați sursa, dimensiunile și tipul hârtiei.
- 4 Faceți clic pe **OK** și imprimați documentul.
- 5 După imprimare, pliați și capsăți paginile.

Imprimarea pe ambele fețe ale hârtiei

Puteți imprima pe ambele fețe ale unei coli de hârtie. Înainte de imprimare, stabiliți orientarea documentului.

Opțiunile sunt:

- **Printer Setting** – dacă selectați această opțiune, această funcție este determinată de setarea efectuată prin intermediul panoului de control al imprimantei.
- **None**
- **Long Edge** – formatul convențional utilizat la legarea cărților.
- **Short Edge** – tipul utilizat adeseori în cazul calendarelor.

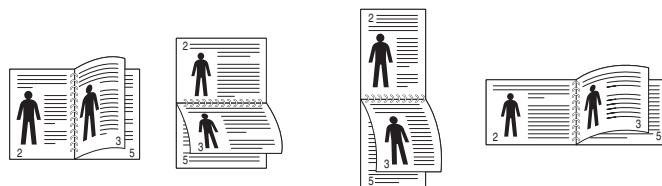

▲ Pe marginea lungă

▲ Pe marginea scurtă

- **Reverse Duplex Printing**, permite imprimarea duplex N-1 sau 1-N.

NOTĂ: Nu imprimați pe ambele fețe ale etichetelor, ale colilor transparente, ale plicurilor sau ale hârtiei groase. Acest lucru poate avea ca rezultat blocarea hârtiei și deteriorarea imprimantei.

- 1 Pentru a modifica setările de imprimare din aplicația software, accesați proprietățile imprimantei. A se vedea „Imprimarea unui document” la pagina 14.
- 2 În fila **Layout**, selectați orientarea hârtiei.
- 3 În secțiunea **Double-sided Printing**, selectați opțiunea de legare dorită.
- 4 Faceți clic pe fila **Paper** și selectați sursa, dimensiunile și tipul hârtiei.
- 5 Faceți clic pe **OK** și imprimați documentul.

Imprimarea unui document la scară micșorată sau mărită

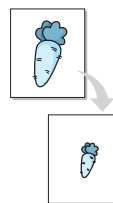

Puteți modifica dimensiunea conținutului unei pagini pentru ca aceasta să apară mai mică sau mai mare pe pagina imprimată.

- 1 Pentru a modifica setările de imprimare din aplicația software, accesați proprietățile imprimantei. A se vedea „Imprimarea unui document” la pagina 14.
- 2 În fila **Paper**, selectați **Reduce/Enlarge** din lista derulantă **Printing Type**.
- 3 Introduceți procentul de scalare în caseta **Percentage** de introducere valori.
De asemenea, puteți face clic pe butonul ▼ sau pe butonul ▲.
- 4 Selectați sursa, dimensiunile și tipul hârtiei în **Paper Options**.
- 5 Faceți clic pe **OK** și imprimați documentul.

Adaptarea documentului la o dimensiune de hârtie selectată

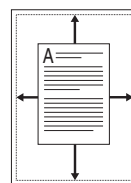

Această funcție a imprimantei vă permite să scalați proiectul de imprimat pentru orice dimensiune de hârtie, indiferent de dimensiunile documentului în format digital. Acest lucru poate fi util atunci când doriți să verificați detaliile de finețe ale unui document de dimensiuni reduse.

- 1 Pentru a modifica setările de imprimare din aplicația software, accesați proprietățile imprimantei. A se vedea „Imprimarea unui document” la pagina 14.
- 2 În fila **Paper**, selectați **Fit to Page** din lista derulantă **Printing Type**.
- 3 Selectați dimensiunea corectă din lista derulantă **Output size**.
- 4 Selectați sursa, dimensiunile și tipul hârtiei în **Paper Options**.
- 5 Faceți clic pe **OK** și imprimați documentul.

Utilizarea filigranurilor

Opțiunea Filigran vă permite să imprimați text peste un document existent. De exemplu, puteți imprima, pe prima pagină a unui document sau pe toate paginile acestuia, cu litere mari, de culoare gri, în diagonală, cuvintele „VERSIUNE PRELIMINARĂ” sau „CONFIDENTIAL”.

Există mai multe filigranuri predefinite livrate împreună cu imprimanta, iar acestea pot fi modificate; de asemenea, puteți adăuga noi filigranuri în listă.

Utilizarea unui filigran existent

- 1 Pentru a modifica setările de imprimare din aplicația software, accesați proprietățile imprimantei. A se vedea „Imprimarea unui document” la pagina 14.
- 2 Faceți clic pe fila **Extras** și selectați filigranul dorit din lista derulantă **Watermark**. Filigranul selectat va fi afișat în câmpul de previzualizare.
- 3 Faceți clic pe **OK** și începeți imprimarea.

NOTĂ: În câmpul de previzualizare este prezentat modul în care va arăta pagina imprimată.

Crearea unui filigran

- 1 Pentru a modifica setările de imprimare din aplicația software, accesați proprietățile imprimantei. A se vedea „Imprimarea unui document” la pagina 14.
- 2 Faceți clic pe fila **Extras** și apoi faceți clic pe butonul **Edit** din secțiunea **Watermark**. Este afișată fereastra **Edit Watermark**.
- 3 Introduceți un mesaj text în caseta **Watermark Message**. Puteți introduce până la 40 de caractere. Mesajul este afișat în fereastra de previzualizare.
În cazul în care caseta **First Page Only** este bifată, filigranul este imprimat numai pe prima pagină.
- 4 Selectați opțiunile de imprimare a filigranului.
În secțiunea **Font Attributes**, puteți selecta numele, stilul și dimensiunea fontului și nuanța de gri a acestuia; unghiul filigranului poate fi setat în secțiunea **Message Angle**.
- 5 Faceți clic pe **Add** pentru a adăuga un nou filigran în listă.
- 6 La finalizarea editării, faceți clic pe **OK** și începeți imprimarea.
Pentru a opri imprimarea filigranului, selectați **(No Watermark)** din lista derulantă **Watermark**.

Editarea unui filigran

- 1 Pentru a modifica setările de imprimare din aplicația software, accesați proprietățile imprimantei. A se vedea „Imprimarea unui document” la pagina 14.
- 2 Faceți clic pe fila **Extras** și apoi faceți clic pe butonul **Edit** din secțiunea **Watermark**. Este afișată fereastra **Edit Watermark**.
- 3 Selectați filigranul pe care doriți să îl editați din lista **Current Watermarks** și modificați mesajul și opțiunile acestuia.
- 4 Faceți clic pe **Update** pentru a salva modificările.
- 5 Faceți clic pe **OK** până când ieșiți din fereastra **Printing**.

Ștergerea unui filigran

- 1 Pentru a modifica setările de imprimare din aplicația software, accesați proprietățile imprimantei. A se vedea „Imprimarea unui document” la pagina 14.
- 2 În fila **Extras**, faceți clic pe butonul **Edit** din secțiunea **Watermark**. Este afișată fereastra **Edit Watermark**.
- 3 Selectați filigranul pe care doriți să îl ștergeți din lista **Current Watermarks** și faceți clic pe **Delete**.
- 4 Faceți clic pe **OK** până când ieșiți din fereastra **Printing**.

Utilizarea suprapunerilor

Ce este o suprapunere?



O suprapunere este compusă din text și/sau imagini memorate pe hard disk-ul calculatorului (HDD) într-un format special de fișier care poate fi imprimat pe orice document. Suprapunerile sunt deseori utilizate în locul formularelor pre-imprimare și al hârtiei cu antet. Ca alternativă pentru hârtia pre-imprimată cu antet, puteți crea o suprapunere care să conțină exact aceleași informații incluse de obicei în antet. Pentru a imprima o scrisoare cu antetul firmei dumneavoastră, nu este necesar să încărcați în imprimantă hârtie pre-imprimată cu antet. Este suficient să comandați imprimarea suprapunerii de tip antet.

Crearea unei noi suprapuneri de pagină

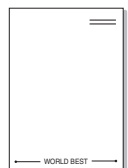

Pentru a utiliza o suprapunere de pagină, trebuie să creați o nouă suprapunere de pagină care să conțină sigla sau imaginea dumneavoastră.

- 1 Creați sau deschideți un document care conține un text sau o imagine ce trebuie utilizate în noua suprapunere de pagină. Amplasați elementele respective exact așa cum doriți ca ele să apară atunci când sunt imprimate ca suprapunere.
- 2 Pentru a salva documentul ca suprapunere, accesați proprietățile imprimantei. A se vedea „Imprimarea unui document” la pagina 14.
- 3 Faceți clic pe fila **Extras** și apoi faceți clic pe butonul **Edit** din secțiunea **Overlay**.
- 4 În fereastra **Edit Overlay**, faceți clic pe **Create Overlay**.
- 5 În fereastra **Create Overlay**, introduceți un nume de cel mult opt caractere în caseta **File name**. Selectați calea de destinație, dacă este necesar. (Directorul implicit este C:\Formover).
- 6 Faceți clic pe **Save**. Numele este afișat în caseta **Overlay List**.
- 7 Faceți clic pe **OK** sau pe **Yes** pentru a finaliza procedura de creare.
Fișierul nu este imprimat. Acesta este memorat pe unitatea de hard disk a calculatorului.

NOTĂ: Dimensiunile documentului de suprapunere trebuie să fie identice cu cele ale documentului pe care urmează a fi imprimată suprapunerea. Nu creați suprapuneri cu filigran.

Utilizarea unei suprapuneri de pagină

După crearea unei suprapuneri, aceasta este pregătită pentru a fi imprimată împreună cu documentul dorit. Pentru a imprima o suprapunere pe un document:

- 1 Creați sau deschideți documentul pe care doriți să îl imprimați.
- 2 Pentru a modifica setările de imprimare din aplicația software, accesați proprietățile imprimantei. A se vedea „Imprimarea unui document” la pagina 14.
- 3 Faceți clic pe fila **Extras**.
- 4 Selectați suprapunerea dorită din caseta cu listă derulantă **Overlay**.
- 5 Dacă fișierul conținând suprapunerea nu este afișat în lista **Overlay**, faceți clic pe butoanele **Edit** și **Load Overlay** și selectați fișierul respectiv.
Dacă fișierul dorit a fost memorat pe un suport extern, puteți, de asemenea, încărca fișierul atunci când accesați fereastra **Load Overlay**.
După selectarea fișierului, faceți clic pe **Open**. Fișierul este afișat în caseta **Overlay List** și este disponibil pentru imprimare. Selectați suprapunerea din caseta **Overlay List**.
- 6 Dacă este necesar, faceți clic pe **Confirm Page Overlay When Printing**. În cazul în care caseta este bifată, este afișată o fereastră de mesaj de fiecare dată când solicitați imprimarea unui document; această fereastră vă solicită să confirmați dacă doriți să imprimați o suprapunere împreună cu documentul.
În cazul în care caseta nu este bifată și a fost selectată o suprapunere, suprapunerea este automat imprimată împreună cu documentul.
- 7 Faceți clic pe **OK** sau pe **Yes** până la începerea imprimării.
Suprapunerea selectată este descărcată împreună cu proiectul de imprimat, și este imprimată împreună cu documentul respectiv.

NOTĂ: Rezoluția unui document de suprapunere trebuie să fie identică cu rezoluția documentului ce urmează a fi imprimat împreună cu suprapunerea.

Ștergerea unei suprapuneri de pagină

Puteți șterge suprapunerile de pagină pe care nu le mai utilizați.

- 1 În fereastra de proprietăți ale imprimantei, faceți clic pe **Extras**.
- 2 Faceți clic pe butonul **Edit** din secțiunea **Overlay**.
- 3 Selectați suprapunerea pe care doriți să o ștergeți din caseta **Overlay List**.
- 4 Faceți clic pe **Delete Overlay**.
- 5 La afișarea unei ferestre de mesaj pentru confirmare, faceți clic pe **Yes**.
- 6 Faceți clic pe **OK** până când ieșiți din fereastra **Printing**.

5 Utilizarea driverului PostScript pentru Windows

Dacă doriți să utilizați driverul PostScript furnizat pe CD-ROM-ul de sistem pentru a imprima un document.

Fișierele PPD, în combinație cu driverul PostScript, accesează funcțiile imprimantei și permit calculatorului să comunice cu aceasta. Pe CD-ROM-ul cu software furnizat se află un program de instalare pentru PPD.

Setările imprimantei

Puteți utiliza fereastra de proprietăți ale imprimantei, fereastră care vă permite să accesați toate opțiunile de imprimantă de care aveți nevoie atunci când utilizați imprimanta. Atunci când sunt afișate proprietățile imprimantei, puteți vizualiza și modifica setările necesare pentru operațiunea de imprimare dorită.

Fereastra de proprietăți ale imprimantei poate diferi în funcție de sistemul de operare. Acest Manual de utilizare pentru software prezintă fereastra Proprietăți pentru Windows XP.

Fereastra **Properties** a driverului imprimantei dumneavoastră care apare în acest Manual de utilizare poate diferi în funcție de imprimanta utilizată.

NOTE:

- Majoritatea aplicațiilor Windows vor anula și înlocui setările specificate de dumneavoastră în driverul imprimantei. Modificați mai întâi toate setările de imprimare disponibile în aplicația software și apoi modificați celelalte setări prin intermediul driverului imprimantei.
- Setările modificate vor rămâne în vigoare numai pe parcursul utilizării programului curent. **Pentru ca modificările efectuate de dumneavoastră să devină permanente**, efectuați-le în directorul Imprimante.
- Procedura care urmează se aplică pentru Windows XP. Pentru alte sisteme de operare Windows, consultați Manualul de utilizare sau ghidul online aferente respectivului sistem Windows.
 1. Faceți clic pe butonul **Start** din Windows.
 2. Selectați **Imprimante și faxuri**.
 3. Selectați **pictograma driverului imprimantei dumneavoastră**.
 4. Faceți clic dreapta pe pictograma driverului imprimantei și selectați **Preferințe imprimare**.
 5. Modificați setările în fiecare filă, apoi faceți clic pe **OK**.

Advanced

Puteți utiliza setările avansate făcând clic pe butonul **Advanced**.

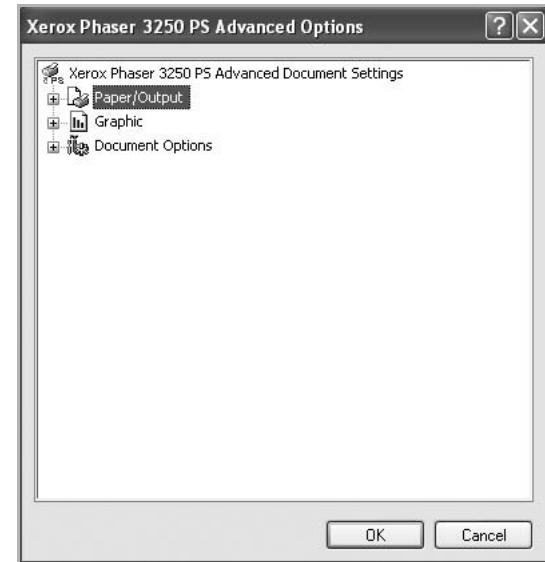

- **Paper/Output (Hârtie/leșire)** această opțiune vă permite să selectați dimensiunea hârtiei încărcate în tavă.
- **Graphic (Grafic)** această opțiune vă permite să reglați calitatea imprimării conform cerințelor dumneavoastră de imprimare.
- **Document Options (Opțiuni document)** această opțiune vă permite să setați opțiunile PostScript sau funcțiile imprimantei.

Utilizarea fișierului Ajutor

Puteți face clic pe  din colțul din dreapta sus al ferestrei și apoi puteți face clic pe orice setare.

6

Partajarea locală a imprimantei

Puteți conecta imprimanta direct la un calculator selectat din rețea, calculator denumit „calculator gazdă”.

Procedura care urmează se aplică pentru Windows XP. Pentru alte sisteme de operare Windows, consultați Manualul de utilizare sau ghidul online aferente respectivului sistem Windows.

NOTE:

- Stabiliți care sunt sistemele de operare compatibile cu imprimanta dumneavoastră. Consultați secțiunea Compatibilitatea cu sistemele de operare din capitolul Specificațiile imprimantei din Manualul de utilizare al imprimantei dumneavoastră.
- Dacă doriți să aflați numele exact al imprimantei dumneavoastră, puteți consulta CD-ROM-ul furnizat.

Configurarea unui calculator gazdă

- 1 Porniți sistemul de operare Windows.
- 2 În meniul **Start**, selectați **Imprimante și faxuri**.
- 3 Faceți dublu clic pe **pictograma driverului imprimantei dumneavoastră**.
- 4 În meniul **Printer**, selectați **Partajare**.
- 5 Bifați caseta **Partajare imprimantă**.
- 6 Completați câmpul **Nume partajare** și apoi faceți clic pe **OK**.

Configurarea unui calculator client

- 1 Faceți clic cu butonul din dreapta al mouse-ului pe butonul **Start** din Windows și selectați **Explorare**.
- 2 Selectați **Locurile mele din rețea**, apoi faceți clic cu butonul din dreapta al mouse-ului pe **Căutare computere**.
- 3 Completați adresa IP a computerului gazdă în câmpul **Nume computer** și faceți clic pe **Căutare**. (În cazul în care computerul gazdă necesită detalii pentru **Nume utilizator** și **Parolă**, completați ID-ul de utilizator și parola de cont pentru computerul gazdă.)
- 4 Faceți dublu clic pe **Imprimante și faxuri**.
- 5 Faceți clic cu butonul din dreapta al mouse-ului pe pictograma driverului de imprimantă și selectați **Conectare**.
- 6 Faceți clic pe **Da**, dacă apare mesajul de confirmare a instalării.

7 Utilizarea aplicațiilor utilitare

Dacă se produce o eroare în cursul imprimării, apare fereastra Status Monitor și prezintă eroarea.

NOTE:

- Pentru a utiliza acest program, aveți nevoie de:
 - Pentru a stabili care sunt sistemele de operare compatibile cu imprimanta dumneavoastră, consultați capitolul Specificațiile imprimantei din Manualul de utilizare al imprimantei dumneavoastră.
 - Internet Explorer versiunea 5.0 sau o versiune ulterioară pentru animație flash în Ajutor HTML.
- Dacă doriți să aflați numele exact al imprimantei dumneavoastră, puteți consulta CD-ROM-ul furnizat.

Utilizarea programului Utilitar setări imprimantă

Utilizând programul Utilitar setări imprimantă, puteți configura și verifica setările imprimantei.

- 1 Din meniul **Start** selectați **Programe** sau **Toate programele** → **Xerox Phaser 3250** → **Printer Settings Utility**.
- 2 Modificați setările.
- 3 Pentru a trimite modificările către imprimantă, faceți clic pe butonul **Apply**.

Utilizarea fișierului Ajutor pe ecran

Pentru mai multe informații despre **Printer Settings Utility**, faceți clic pe .

Deschiderea Ghidului de depanare

Faceți dublu clic pe pictograma **Status Monitor** de pe bara de activități din Windows.

Faceți dublu clic pe această pictogramă.



Sau, din meniul **Start**, selectați **Programe** sau **Toate programele** → **Xerox Phaser 3250** → **Troubleshooting Guide**.

Modificarea setărilor de program pentru Status Monitor

Selectați pictograma **Status Monitor** de pe bara de activități din Windows și faceți clic cu butonul din dreapta al mouse-ului pe pictograma **Status Monitor**. Selectați **Options**.

Se deschide următoarea fereastră.

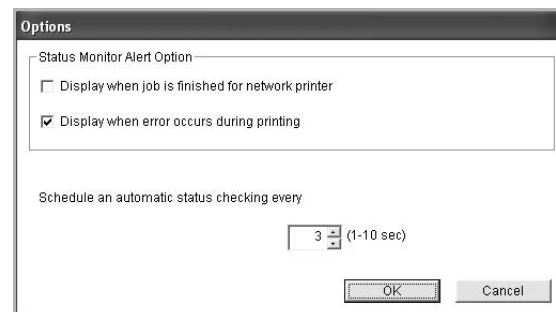

- **Display when job is finished for network printer:** Calculatorul afișează fereastra popup sau balonul Status Monitor atunci când proiectul dumneavoastră este finalizat în Windows.
- **Display when error occurs during printing:** Calculatorul afișează fereastra popup sau balonul Status Monitor atunci când are loc o eroare în cursul imprimării.
- **Schedule an automatic status checking every:** Calculatorul actualizează în mod regulat statutul imprimantei. Setarea unei valori apropiate de 1 secundă determină calculatorul să verifice mai frecvent statutul imprimantei, permițând prin urmare un răspuns mai rapid la orice eroare a acesteia.

Utilizarea imprimantei în Linux

Aparatul dumneavoastră poate fi utilizat într-un mediu Linux.

Acest capitol include:

- **Primii pași**
- **Instalarea MFP Driver**
- **Utilizarea MFP Configurator**
- **Configurarea proprietăților imprimantei**
- **Imprimarea unui document**

Primii pași

CD-ROM-ul furnizat vă pune la dispoziție pachetul MFP Driver oferit de firma Xerox pentru utilizarea aparatului dumneavoastră cu un calculator Linux.

După instalarea driverului pe sistemul dumneavoastră Linux, pachetul de drivere vă permite să monitorizați simultan mai multe aparate prin intermediul porturilor USB și al porturilor paralele rapide ECP.

Pachetul MFP Driver este furnizat împreună cu un program de instalare inteligent și flexibil. Nu sunteți nevoit să căutați componente suplimentare care pot fi necesare pentru software-ul MFP Driver: toate pachetele necesare vor fi copiate și instalate automat pe sistemul dumneavoastră; această operațiune este disponibilă pentru o gamă largă de clone Linux cu largă utilizare.

Instalarea MFP Driver

Instalarea MFP Driver

- 1 Asigurați-vă că ați conectat aparatul la calculator. Porniți atât calculatorul cât și aparatul.
- 2 Atunci când este afișată fereastra Administrator Login, tastați `root` în câmpul Login și introduceți parola de sistem.

NOTĂ: Este necesar să deschideți sesiunea de lucru ca super-utilizator (`root`) pentru a instala software-ul imprimantei. Dacă nu sunteți super-utilizator, consultați administratorul de sistem.

- 3 Introduceți CD-ROM-ul ce conține software-ul imprimantei. CD-ROM-ul va rula automat.

În cazul în care CD-ROM-ul nu rulează automat, faceți clic pe pictograma  aflată în partea de jos a desktop-ului. La afișarea ecranului Terminal, tastați:

În cazul în care CD-ROM-ul este master secundar, iar locația de montare este `/mnt/cdrom`,

```
[root@localhost root]#mount -t iso9660 /dev/hdc /mnt/cdrom
```

```
[root@localhost root]#cd /mnt/cdrom/Linux
```

```
[root@localhost root]#./install.sh
```

Dacă tot nu ați reușit să executați programul de pe CD-ROM, introduceți următoarele în secvență:

```
[root@localhost root]#umount/dev/hdc
```

```
[root@localhost root]#mount -t iso9660 /dev/hdc /mnt/cdrom
```

NOTĂ: Programul de instalare rulează automat dacă aveți instalat și configurat un pachet software pentru rulare automată.

- 4 Atunci când este afișat ecranul de întâmpinare, faceți clic pe **Next**.



5 După finalizarea instalării, faceți clic pe **Finish**.

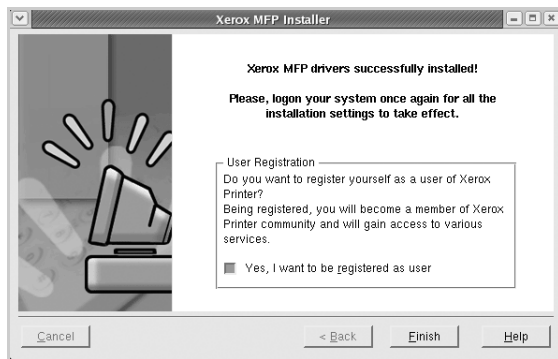

Pentru confortul dumneavoastră, programul de instalare a adăugat pe desktop pictograma MFP Configurator, în meniul de sistem, grupul Xerox MFP. Dacă aveți dificultăți, consultați ajutorul pe ecran disponibil prin intermediul meniului de sistem sau care poate fi apelat prin intermediul aplicațiilor Windows din pachetul de drivere, cum ar fi **MFP Configurator**.

NOTĂ: Instalarea driverului în modul text:

- Dacă nu utilizați interfața grafică sau nu ați reușit instalarea driverului, trebuie să utilizați driverul în mod text.
- Urmați pașii de la 1 la 3, introduceți `[root@localhost Linux]# ./install.sh`, apoi urmați instrucțiunile de pe ecranul terminalului. Apoi se finalizează instalarea.
- Când doriți să dezinstalați driverul, urmați instrucțiunile de mai sus, dar introduceți `[root@localhost Linux]# ./uninstall.sh` pe ecranul terminalului.

Dezinstalarea MFP Driver

- 1 Atunci când este afișată fereastra Administrator Login, tastați `root` în câmpul Login și introduceți parola de sistem.

NOTĂ: Este necesar să deschideți sesiunea de lucru ca super-utilizator (`root`) pentru a instala software-ul imprimantei. Dacă nu sunteți super-utilizator, consultați administratorul de sistem.

- 2 Introduceți CD-ROM-ul ce conține software-ul imprimantei. CD-ROM-ul va rula automat.

În cazul în care CD-ROM-ul nu rulează automat, faceți clic pe pictograma  aflată în partea de jos a desktop-ului. La afișarea ecranului Terminal, tastați:

În cazul în care CD-ROM-ul este master secundar, iar locația de montare este `/mnt/cdrom`,

```
[root@localhost root]#mount -t iso9660 /dev/hdc /mnt/cdrom
```

```
[root@localhost root]#cd /mnt/cdrom/Linux
```

```
[root@localhost root]#./uninstall.sh
```

NOTĂ: Programul de instalare rulează automat dacă aveți instalat și configurat un pachet software pentru rulare automată.

- 3 Faceți clic pe **Uninstall**.

- 4 Faceți clic pe **Next**.



- 5 Faceți clic pe **Finish**.

Utilizarea MFP Configurator

MFP Configurator este un instrument a cărui destinație principală este configurarea dispozitivelor de tip imprimantă.

După instalarea MFP Driver, pictograma MFP Configurator va fi creată automat pe desktop-ul dumneavoastră.

Deschiderea MFP Configurator

- 1 Faceți dublu clic pe **MFP Configurator**, aflat pe desktop.
De asemenea, puteți face clic pe pictograma meniului Start și selecta **Xerox MFP** și apoi **MFP Configurator**.
- 2 Apăsați fiecare buton din panoul Module pentru a comuta la fereastra de configurare corespunzătoare.

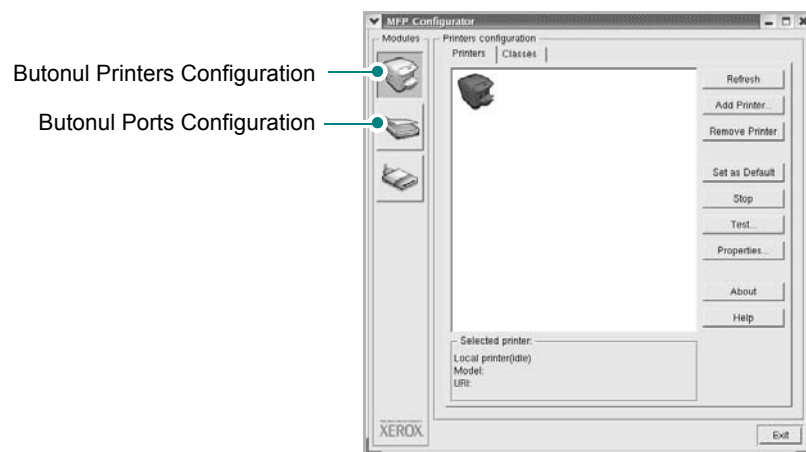

Puteți utiliza ajutorul pe ecran făcând clic pe **Help**.

- 3 După modificarea configurațiilor, faceți clic pe **Exit** pentru a închide MFP Configurator.

Configurare imprimante

Fereastra Configurare imprimante are două file: **Printers** și **Classes**.

Fila Printers

Puteți vizualiza configurația curentă pentru imprimantă a sistemului făcând clic pe butonul cu pictograma imprimantei, aflat în partea stângă a ferestrei MFP Configurator.

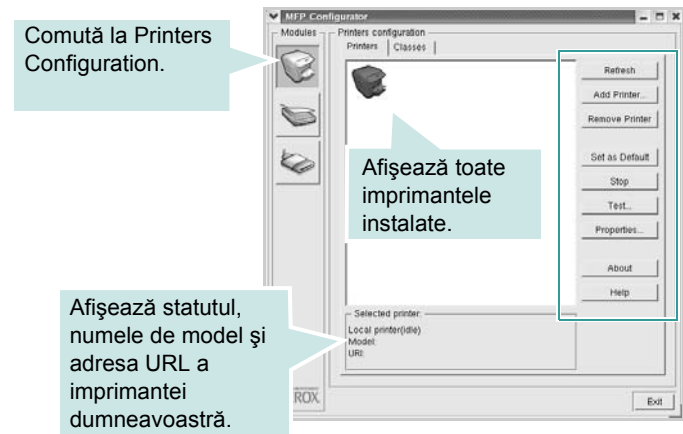

Pentru controlul imprimantei, puteți utiliza următoarele butoane:

- **Refresh**: actualizează lista imprimantelor disponibile.
- **Add Printer**: vă permite să adăugați o imprimantă nouă.
- **Remove Printer**: elimină imprimanta selectată.
- **Set as Default**: selectează imprimanta curentă ca imprimantă implicită.
- **Stop/Start**: oprește/pornește imprimanta.
- **Test**: vă permite să imprimați o pagină de test pentru a verifica dacă aparatul funcționează corect.
- **Properties**: vă permite să vizualizați și să modificați proprietățile imprimantei. Pentru informații detaliate, a se vedea pagina 31.

Fila Classes

În fila Classes este afișată lista claselor de imprimante disponibile.

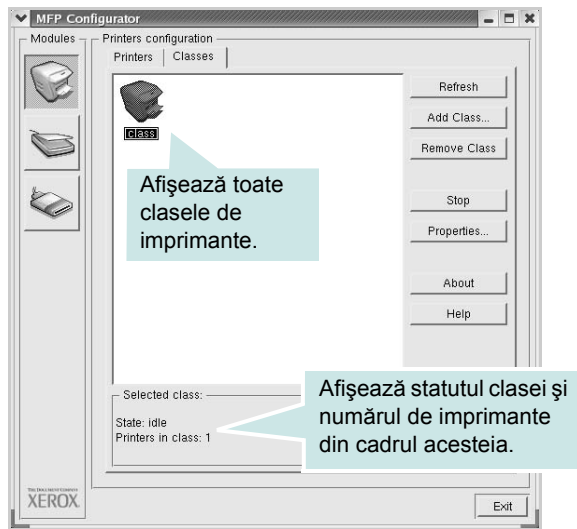

- **Refresh:** Actualizează lista de clase.
- **Add Class...:** Vă permite să adăugați o nouă clasă de imprimante.
- **Remove Class:** Elimină clasa de imprimante selectată.

Configurare porturi

În această fereastră, puteți vizualiza lista porturilor disponibile, puteți verifica statutul fiecărui port și puteți debloca un port ocupat atunci când activitatea proprietarului acestuia este terminată din orice motiv.

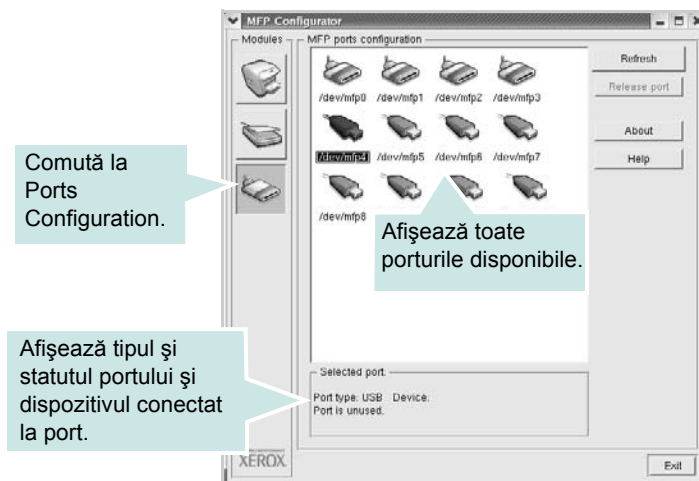

- **Refresh:** Actualizează lista porturilor disponibile.
- **Release port:** Deblochează portul selectat.

Configurarea proprietăților imprimantei

Utilizând fereastra de proprietăți ale imprimantei din Printers Configuration, puteți modifica diverse proprietăți ale aparatului utilizat ca imprimantă.

- 1 Deschideți MFP Configurator.
Dacă este necesar, comutați la Printers Configuration.
- 2 Selectați aparatul dumneavoastră din lista imprimantelor disponibile și faceți clic pe **Properties**.
- 3 Se deschide fereastra Printer Properties.

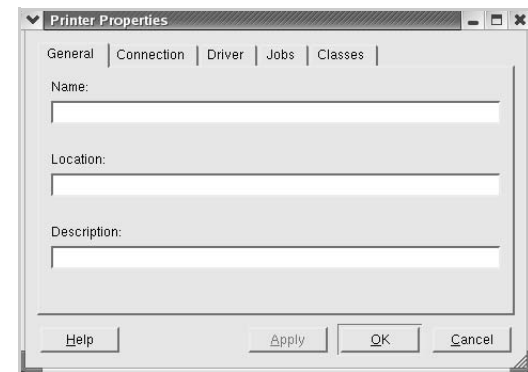

În partea de sus a ferestrei, sunt afișate următoarele cinci file:

- **General:** vă permite să modificați locația și numele imprimantei. Numele introdus în această filă este afișat în lista de imprimante din Printers Configuration.
 - **Connection:** vă permite să vizualizați sau să selectați un alt port. Dacă schimbați portul pentru imprimantă de la USB la paralel sau invers în timpul utilizării, este necesar să reconfigurați portul pentru imprimantă în această filă.
 - **Driver:** vă permite să vizualizați sau să selectați un alt driver de imprimantă. Făcând clic pe **Options**, puteți seta opțiunile implicite pentru dispozitiv.
 - **Jobs:** afișează lista proiectelor de imprimare. Faceți clic pe **Cancel job** pentru a anula proiectul selectat și selectați caseta de validare **Show completed jobs** pentru a vizualiza proiectele anterioare din lista de proiecte.
 - **Classes:** afișează clasa din care face parte imprimanta dumneavoastră. Faceți clic pe **Add to Class** pentru a adăuga imprimanta dumneavoastră la o anumită clasă sau faceți clic pe **Remove from Class** pentru a elimina imprimanta din clasa selectată.
- 4 Faceți clic pe **OK** pentru a aplica modificările și a închide fereastra **Printer Properties**.

Imprimarea unui document

Imprimarea din aplicații

Există numeroase aplicații Linux care vă permit să imprimați utilizând Common UNIX Printing System (CUPS). Puteți utiliza aparatul pentru imprimare din orice astfel de aplicație.

- 1 Din aplicația pe care o utilizați, selectați **Print** din meniul **File**.
- 2 Selectați **Print** în mod direct utilizând **lpr**.
- 3 În fereastra Xerox LPR, selectați numele de model al aparatului dumneavoastră din lista Imprimante și faceți clic pe **Properties**.

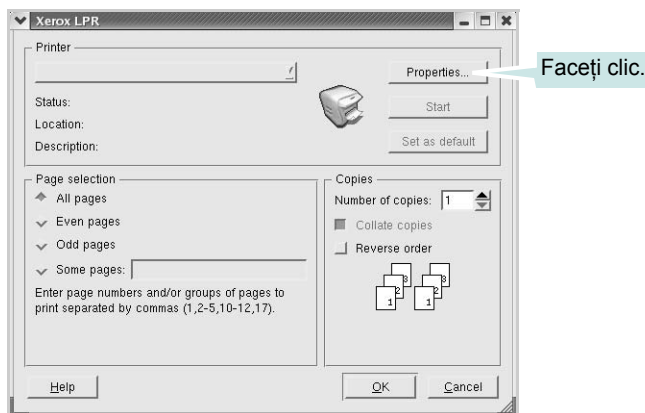

- 4 Modificați proprietățile imprimantei și ale proiectului de imprimare.

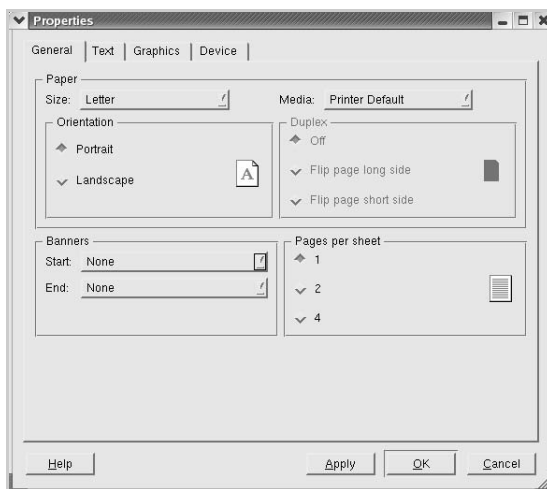

În partea de sus a ferestrei, sunt afișate următoarele patru file:

- **General** – vă permite să modificați dimensiunile și tipul hârtiei, precum și orientarea documentelor, activează funcția duplex, adaugă banere de început și de sfârșit și modifică numărul de pagini imprimate pe o singură coală.
 - **Text** – vă permite să specificați dimensiunile marginilor paginilor și să setați opțiunile de text, precum spațierea sau culorile.
 - **Graphics** – vă permite să setați opțiunile de imagine utilizate atunci când imprimați imagini/fișiere, precum opțiunile de culoare, dimensiunile sau poziția imaginii.
 - **Device** – vă permite să setați rezoluția de imprimare, sursa de hârtie și destinația.
- 5 Faceți clic pe **Apply** pentru a aplica modificările și a închide fereastra Proprietăți.
 - 6 Faceți clic pe **OK** în fereastra Xerox LPR pentru a începe imprimarea.
 - 7 Este afișată fereastra Imprimare, care vă permite să monitorizați statutul proiectului dumneavoastră de imprimare.
- Pentru a abandona proiectul curent, faceți clic pe **Cancel**.

Imprimarea fișierelor

Pe aparatul Xerox, puteți imprima numeroase tipuri de fișiere utilizând metoda standard prin intermediul CUPS, direct din interfața de tip interpretor de comenzi. Utilitarul CUPS `lpr` permite acest lucru. Pachetul de drivere înlocuiește, însă, instrumentul standard `lpr` cu un program Xerox LPR cu o interfață mult mai intuitivă.

Pentru a imprima orice fișier document:

- 1 Tastați `lpr <nume_fișier>` din interpretorul de comenzi Linux shell și apăsați **Enter**. Este afișată fereastra Xerox LPR.

Atunci când tastați numai `lpr` și apăsați **Enter**, mai întâi este afișată fereastra *Select file(s) to print*. Selectați toate fișierele pe care doriți să le imprimați și faceți clic pe **Open**.

- 2 În fereastra Xerox LPR, selectați imprimanta dumneavoastră din listă și modificați proprietățile imprimantei și ale proiectului de imprimare.

Pentru informații detaliate privind fereastra de proprietăți, a se vedea pagina 32.

- 3 Faceți clic pe **OK** pentru a începe imprimarea.

9

Utilizarea imprimantei cu un calculator Macintosh

Imprimanta dumneavoastră poate fi utilizată împreună cu sisteme Macintosh cu interfață USB încorporată sau cu placă de interfață de rețea 10/100 Base TX. Când imprimați un fișier de pe un calculator Macintosh, puteți utiliza driverul PostScript prin instalarea fișierului PPD.

NOTĂ: *Unele imprimante nu suportă o interfață de rețea. Asigurați-vă că imprimanta dumneavoastră suportă o interfață de rețea consultând capitolul Specificațiile imprimantei din Manualul de utilizare al imprimantei dumneavoastră.*

Acest capitol include:

- Instalarea software-ului
- Configurarea imprimantei
- Imprimarea

Instalarea software-ului

CD-ROM-ul ce conține driverul PostScript, livrat împreună cu aparatul dumneavoastră, vă pune la dispoziție fișierul PPD ce vă permite să utilizați driverul PS sau driverul Apple LaserWriter pentru imprimarea de pe un calculator Macintosh.

Driverul imprimantei

Instalarea driverului imprimantei

- 1 Conectați aparatul dumneavoastră la calculator utilizând cablul USB sau cablul Ethernet.
- 2 Porniți calculatorul și aparatul.
- 3 Introduceți CD-ROM-ul cu driverul PostScript, livrat cu aparatul, în unitatea CD-ROM.
- 4 Faceți dublu clic pe **P3250** de pe desktop-ul Macintosh.
- 5 Faceți dublu clic pe directorul **MAC_Installer**.
- 6 Faceți dublu clic pe directorul **MAC_Printer**.
- 7 Faceți dublu clic pe pictograma **Xerox Phaser 3250D** sau **Xerox Phaser 3250DN**.
- 8 Faceți clic pe **Continue**.

- 9 Faceți clic pe **Install**.

- 10 După finalizarea instalării, faceți clic pe **Quit**.

Dezinstalarea driverului imprimantei

- 1 Introduceți CD-ROM-ul livrat împreună cu imprimanta în unitatea CD-ROM.
- 2 Faceți dublu clic pe **pictograma CD-ROM** afișată pe desktop-ul Macintosh.
- 3 Faceți dublu clic pe **P3250** de pe desktop-ul Macintosh.
- 4 Faceți dublu clic pe directorul **MAC_Installer**.
- 5 Faceți dublu clic pe directorul **MAC_Printer**.
- 6 Faceți dublu clic pe pictograma **Xerox Phaser 3250D** sau **Xerox Phaser 3250DN**.
- 7 Selectați **Uninstall** și apoi faceți clic pe **Uninstall**.
- 8 Faceți clic pe **Continue**.
- 9 După finalizarea dezinstalării, faceți clic pe **Quit**.

Configurarea imprimantei

Configurarea imprimantei dumneavoastră va fi diferită în funcție de cablul utilizat pentru conectarea imprimantei la calculator – cablul de rețea sau cablul USB.

Pentru conectarea cu cablu de rețea

NOTĂ: *Unele imprimante nu suportă o interfață de rețea. Înainte de conectarea imprimantei, asigurați-vă că imprimanta dumneavoastră suportă o interfață de rețea consultând capitolul Specificațiile imprimantei din Manualul de utilizare al imprimantei dumneavoastră.*

Mac OS X 10.3 sau o versiune ulterioară (Xerox Phaser 3250D)

- 1 Urmați instrucțiunile din secțiunea „Instalarea software-ului”, la pagina 33, pentru a instala fișierul PPD pe calculatorul dumneavoastră.
- 2 Deschideți directorul **Applications** → **Utilities**, și **Print Setup Utility**.
 - Pentru MAC OS 10.5, deschideți **System Preferences** din directorul **Applications**, și faceți clic pe **Printer & Fax**.

- 3 Faceți clic **Add** pe **Printer List**.
 - Pentru MAC OS 10.5, apăsați pictograma „+” și va apărea o fereastră de afișare.
- 4 Pentru MAC OS 10.3, selectați fila **IP Printing**.
 - Pentru MAC OS 10.4, faceți clic pe **IP Printer**.
 - Pentru MAC OS 10.5, faceți clic pe **IP**.
- 5 Selectați **Socket/HP Jet Direct** din **Printer Type**.
ATUNCI CÂND IMPRIMAȚI UN DOCUMENT CARE CONȚINE MULTE PAGINI, PERFORMANȚELE IMPRIMĂRII POT FI ÎMBUNĂȚITE SELECTÂND SOCKET PENTRU OPȚIUNEA PRINTER TYPE.
- 6 Introduceți adresa IP a imprimantei în câmpul **Printer Address**.
- 7 Introduceți numele listei de așteptare în câmpul **Queue Name**. Dacă nu puteți determina numele listei de așteptare pentru serverul dumneavoastră de imprimantă, încercați să utilizați imprimanta implicită mai întâi.
- 8 Pentru MAC OS 10.3, dacă selectarea automată nu funcționează corespunzător, selectați **Xerox** în **Printer Model** și **numele imprimantei dvs.** în **Model Name**.
 - Pentru MAC OS 10.4, dacă selectarea automată nu funcționează corespunzător, selectați **Xerox** în **Print Using** și **numele imprimantei dvs.** în **Model**.
 - Pentru MAC OS 10.5, dacă selectarea automată nu funcționează corespunzător, selectați **Select a driver to use...** și **numele imprimantei dvs.** în **Print Using**.

Imprimanta dumneavoastră este afișată în Printer List și este setată ca imprimantă implicită.

Mac OS X 10.3 sau o versiune ulterioară (Xerox Phaser 3250DN)

- 1 Urmați instrucțiunile din secțiunea „Instalarea software-ului”, la pagina 33, pentru a instala fișierul PPD pe calculatorul dumneavoastră.
- 2 Deschideți directorul **Applications** → **Utilities**, și **Print Setup Utility**.
 - Pentru MAC OS 10.5, deschideți **System Preferences** din directorul **Applications**, și faceți clic pe **Printer & Fax**.
- 3 Faceți clic **Add** pe **Printer List**.
 - Pentru MAC OS 10.5, apăsați pictograma „+” și va apărea o fereastră de afișare.
- 4 Pentru MAC OS 10.3, selectați fila **Rendezvous**.
 - Pentru MAC OS 10.4, faceți clic pe **Default Browser** și găsiți **Bonjour**.
 - Pentru MAC OS 10.5, faceți clic pe **Default** și găsiți **Bonjour**.

Numele aparatului dumneavoastră apare în listă. Selectați **XRX000xxxxxxxxx** din caseta cu imprimante, unde **xxxxxxxxx** variază în funcție de aparatul dumneavoastră.

- 5 Pentru MAC OS 10.3, dacă selectarea automată nu funcționează corespunzător, selectați **Xerox** în **Printer Model** și **numele imprimantei dvs.** în **Model Name**.
 - Pentru MAC OS 10.4, dacă selectarea automată nu funcționează corespunzător, selectați **Xerox** în **Print Using** și **numele imprimantei dvs.** în **Model**.
 - Pentru MAC OS 10.5, dacă selectarea automată nu funcționează corespunzător, selectați **Select a driver to use...** și **numele imprimantei dvs.** în **Print Using**.

Imprimanta dumneavoastră este afișată în Printer List și este setată ca imprimantă implicită.
- 6 Faceți clic pe **Add**.

Pentru conectarea cu cablu USB

Mac OS X 10.3 sau o versiune ulterioară

- 1 Urmați instrucțiunile din secțiunea „Instalarea software-ului”, la pagina 33, pentru a instala fișierul PPD pe calculatorul dumneavoastră.
- 2 Deschideți directorul **Applications** → **Utilities**, și **Print Setup Utility**.
 - Pentru MAC OS 10.5, deschideți **System Preferences** din directorul **Applications**, și faceți clic pe **Printer & Fax**.
- 3 Faceți clic **Add** pe **Printer List**.
 - Pentru MAC OS 10.5, apăsați pictograma „+” și va apărea o fereastră de afișare.
- 4 Pentru MAC OS 10.3, selectați fila **USB**.
 - Pentru MAC OS 10.4, faceți clic **Default Browser** și găsiți conexiunea USB.
 - Pentru MAC OS 10.4, faceți clic **Default** și găsiți conexiunea USB.
- 5 Selectați **numele imprimantei dumneavoastră**.
- 6 Pentru MAC OS 10.3, dacă selectarea automată nu funcționează corespunzător, selectați **Xerox** în **Printer Model** și **numele imprimantei dvs.** în **Model Name**.
 - Pentru MAC OS 10.4, dacă selectarea automată nu funcționează corespunzător, selectați **Xerox** în **Print Using** și **numele imprimantei dvs.** în **Model**.
 - Pentru MAC OS 10.5, dacă selectarea automată nu funcționează corespunzător, selectați **Select a driver to use...** și **numele imprimantei dvs.** în **Print Using**.

Imprimanta dumneavoastră este afișată în Printer List și este setată ca imprimantă implicită.
- 7 Faceți clic pe **Add**.

Imprimarea

NOTE:

- Fereastra Macintosh de proprietăți ale imprimantei care apare în acest Manual de utilizare poate diferi în funcție de imprimanta utilizată. Cu toate acestea, structura tuturor ferestrelor de proprietăți ale imprimantei este similară.
- **Puteți verifica numele imprimantei dumneavoastră pe CD-ROM-ul furnizat.**

Imprimarea unui document

Atunci când imprimați de la un sistem Macintosh, este necesar să verificați setările software-ului imprimantei în fiecare aplicație pe care o utilizați. Urmați acești pași pentru a imprima de la un sistem Macintosh.

- 1 Deschideți o aplicație Macintosh și selectați fișierul pe care doriți să îl imprimați.
- 2 Deschideți meniul **File** și faceți clic pe **Page Setup (Document Setup** în unele aplicații).
- 3 Selectați dimensiunile hârtiei, orientarea acesteia, scara de imprimare și alte opțiuni și faceți clic pe **OK**.

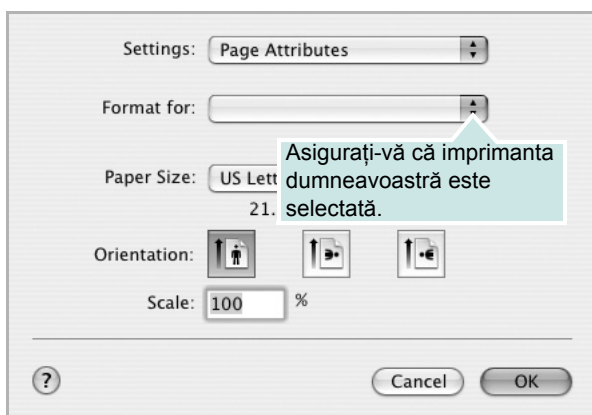

▲ Mac OS 10.3

- 4 Deschideți meniul **File** și faceți clic pe **Print**.
- 5 Selectați numărul dorit de copii și indicați paginile pe care doriți să le imprimați.
- 6 Faceți clic pe **Print** după finalizarea setării opțiunilor.

Modificarea setărilor imprimantei

Atunci când utilizați imprimanta, puteți utiliza funcțiile avansate de imprimare.

Din aplicația Macintosh, selectați **Print** din meniul **File**. Numele imprimantei, afișat în fereastra de proprietăți ale imprimantei, poate diferi în funcție de imprimanta utilizată. Cu excepția numelui, structura tuturor ferestrelor de proprietăți ale imprimantei este similară.

NOTE: Opțiunile de setare pot diferi în funcție de imprimantă și de versiunea sistemului de operare Macintosh.

Layout

Fila **Layout** furnizează opțiuni pentru reglarea modului în care documentul apare pe pagina imprimată. Pe o singură coală de hârtie puteți imprima mai multe pagini. Selectați **Layout** din lista derulantă **Presets** pentru a accesa următoarele funcții.

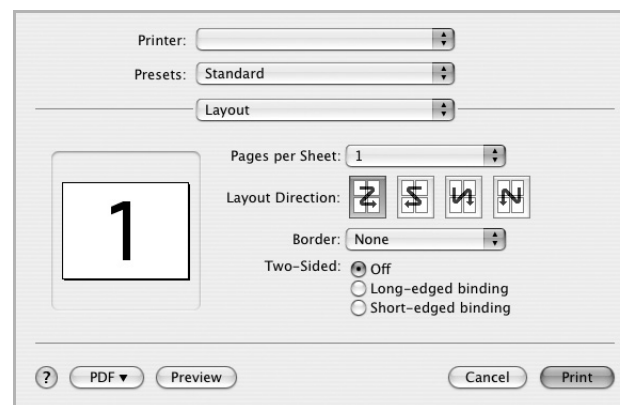

▲ Mac OS 10.4

- **Pages per Sheet:** Această funcție determină numărul de pagini imprimate pe o singură pagină. Pentru informații detaliate, a se vedea „Imprimarea mai multor pagini pe o singură coală de hârtie”, în coloana următoare.
- **Layout Direction:** Puteți selecta direcția de imprimare a unei pagini conform exemplelor din interfața utilizator.

Printer Features

Această filă furnizează opțiuni pentru selectarea tipului de hârtie și pentru reglarea calității imprimării. Selectați **Printer Features** din lista derulantă **Presets** pentru a accesa următoarele funcții:

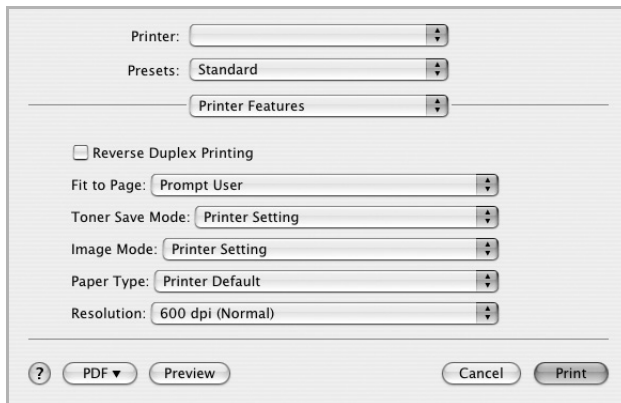

▲ Mac OS 10.4

- **Reverse Duplex Printing:** Vă permite să selectați ordinea generală de imprimare, comparată cu ordinea de imprimare duplex.
- **Fit to Page** (numai la Phaser 3250DN): Această setare vă permite să scalați proiectul de imprimat pentru orice dimensiune de hârtie, indiferent de dimensiunile documentului în format digital. Acest lucru poate fi util atunci când doriți să verificați detaliile de finețe ale unui document de dimensiuni reduse.
- **Image Mode:** Modul Imagine permite utilizatorului să îmbunătățească exemplarele imprimate. Opțiunile disponibile sunt Normal și Text Enhance.
- **Paper Type:** Setați **Paper Type** pentru a corespunde hârtiei încărcate în tava de pe care doriți să imprimați. Astfel, veți obține imprimări de cea mai bună calitate. Dacă încărcați un tip diferit de material de imprimare, selectați tipul corespunzător de hârtie.
- **Resolution:** Puteți selecta rezoluția de imprimare. Cu cât setarea are o valoare mai mare, cu atât caracterele și imaginile grafice imprimate vor fi mai clare. De asemenea, setarea la o valoare mai mare poate mări timpul necesar imprimării unui document.

NOTĂ: Pentru performanțe și fiabilitate optime, se recomandă să utilizați hârtie de Xerox.

Imprimarea mai multor pagini pe o singură coală de hârtie

Puteți imprima mai multe pagini pe o singură coală de hârtie. Această funcție oferă o modalitate rentabilă de a imprima ciorne.

- 1 Din aplicația Macintosh, selectați **Print** din meniul **File**.
- 2 Selectați **Layout**.

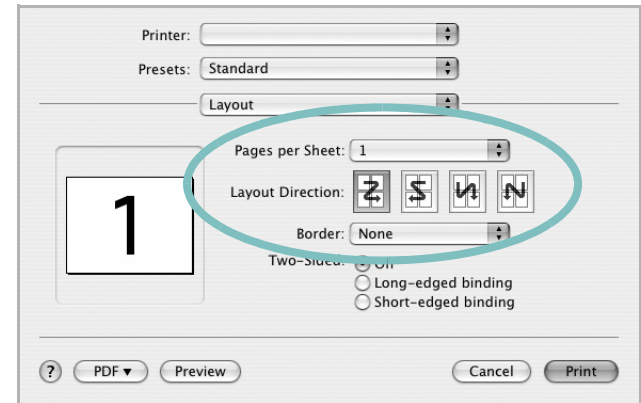

▲ Mac OS 10.4

- 3 În lista derulantă **Pages per Sheet**, selectați numărul de pagini pe care doriți să le imprimați pe o singură coală de hârtie.
- 4 Selectați ordinea paginilor din opțiunea **Layout Direction**. Pentru a imprima un chenar în jurul fiecărei pagini de pe coală, selectați opțiunea dorită din lista derulantă **Border**.
- 5 Faceți clic pe **Print**, iar imprimanta va imprima numărul selectat de pagini pe o singură față a fiecărei pagini.

Imprimarea duplex

Puteți imprima pe ambele fețe ale hârtiei. Înainte de a imprima în modul duplex, decideți pe care margine veți lega documentul finalizat. Opțiunile de legare sunt:

Long-edged binding: Formatul convențional utilizat la legarea cărților.

Short-edged binding: Tipul utilizat adeseori în cazul calendarelor.

- 1 Din aplicația Macintosh, selectați **Print** din meniul **File**.
- 2 Selectați **Layout**.

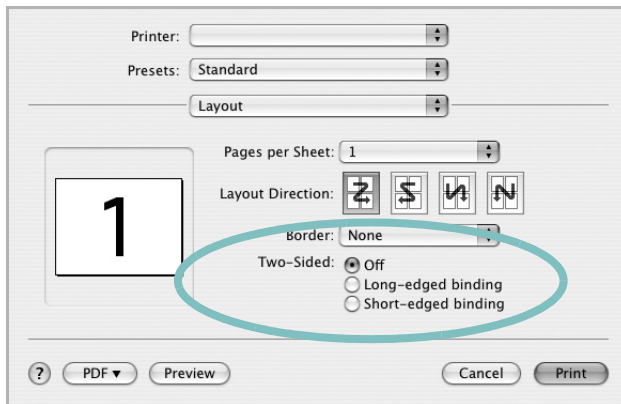

▲ Mac OS 10.4

- 3 Selectați o orientare de legare din opțiunea **Two-Sided**.
- 4 Faceți clic pe **Print**, iar imprimanta va imprima pe ambele fețe ale hârtiei.

ATENȚIE: Dacă ați selectat imprimarea duplex înainte de a încerca să imprimați mai multe copii ale unui document, este posibil ca imprimanta să nu imprime documentul în modul dorit de dumneavoastră. În cazul opțiunii „Collated Copy”, dacă documentul dumneavoastră are un număr impar de pagini, ultima pagină a primei copii și prima pagină a următoarei copii vor fi imprimate pe partea din față, respectiv pe partea din spate, a unei singure coli. În cazul opțiunii „Uncollated Copy”, aceeași pagină va fi imprimată pe partea din față, respectiv pe partea din spate, a unei singure coli. Prin urmare, în cazul în care sunt necesare mai multe copii ale unui singur document și doriți imprimarea acestor copii pe ambele fețe ale hârtiei, este necesar să imprimați copiile una câte una, ca proiecte separate.

Secțiune de software

Index

A

afiș, imprimare 21
ajutor, utilizare 19, 25

D

dezinstalare, software
Windows 11
dimensiuni hârtie, setare 16
imprimare 32
document, imprimare
Macintosh 35
Windows 14
driver imprimantă, instalare
Linux 28
driver PostScript
instalare 25

E

economisire toner, setare 17

F

filigran
creare 23
editare 23
imprimare 23
ștergere 23

I

imprimare
adaptare la pagină 22
afiș 23
broșuri 21
de pe sisteme Macintosh 35
din Linux 32
document 14
filigran 23
în Windows 14
până la N
Macintosh 36
Windows 20
pe ambele fețe 22

PRN 15
scalare 22
suprapunere 24
imprimare avansată, utilizare 20
imprimare până la n
Macintosh 36
Windows 20
imprimare pe ambele fețe 22
imprimarea broșurilor 21
instalare
driver imprimantă
Macintosh 33
Windows 4
software Linux 28

L

Linux
driver, instalare 28
imprimare 32
proprietăți imprimantă 31

M

Macintosh
configurarea imprimantei 33
driver
instalare 33
imprimare 35

O

orientare, imprimare 32
Windows 16

P

proprietăți grafică, setare 17
proprietăți hârtie, setare 16
proprietăți imprimantă
Linux 32
proprietăți imprimantă, setare
Macintosh 35
Windows 15, 25
proprietăți machetare, setare

Windows 16
proprietăți suplimentare, setare 18

R

rezoluție
imprimare 32
rezoluție imprimantă, setare
Windows 17
rezoluție imprimare 32

S

setare
economisire toner 17
favorite 19
întuneric 17
mod imagine 17
opțiune true-type 17
rezoluție
Windows 17
setări favorite, utilizare 19
software
cerințe de sistem
Macintosh 33
dezinstalare
Windows 11
instalare
Macintosh 33
Windows 4
reinstalare
Windows 10
software imprimantă
dezinstalare
Windows 11
instalare
Macintosh 33
Windows 4
software setip
instalare
Windows 12
status monitor 27
suprapunere
creare 24
imprimare 24
ștergere 24

sursă de hârtie, setare 32
Windows 16

T

tip hârtie, setare
imprimare 32
Macintosh 36