



USER GUIDE

LM-G900EM

ENGLISH

FRANÇAIS

ROMÂNĂ

SLOVENSKY

ESPAÑOL

POLSKI

Copyright ©2020 LG Electronics Inc. All rights reserved.

MFL71728703 (1.0)

[www.lg.com](http://www.lg.com)

## About this user guide

Thank you for choosing this LG product. Please carefully read this user guide before using the device for the first time to ensure safe and proper use.

- Always use genuine LG accessories. The supplied items are designed only for this device and may not be compatible with other devices.
- Descriptions are based on the device default settings.
- Default apps on the device are subject to updates, and support for these apps may be withdrawn without prior notice. If you have any questions about an app provided with the device, please contact an LG Service Centre. For user-installed apps, please contact the relevant service provider.
- Modifying the device's operating system or installing software from unofficial sources may damage the device and lead to data corruption or data loss. Such actions will violate your LG licence agreement and void your warranty.
- Some content and illustrations may differ from your device, depending on the area, service provider, software version, or OS version, and are subject to change without prior notice.
- Software, audio, wallpaper, images, and other media supplied with your device are licenced for limited use. If you extract and use these materials for commercial or other purposes, you may be infringing copyright laws. As a user, you are fully responsible for the illegal use of media.
- Additional charges may incur for data services, such as messaging, uploading, downloading, auto-syncing and location services. To avoid additional charges, select a data plan suitable to your needs. Contact your service provider to obtain additional details.
- This user guide is written in major languages for each country. Depending on the language used, content may partly differ.

## Instructional notices



**WARNING:** Situations that could cause injury to the user and third parties.



**CAUTION:** Situations that may cause minor injury or damage to the device.



**NOTE:** Notices or additional information.

# Table of contents

6 Guidelines for safe and efficient use

## 01

### Custom-designed Features

- 16 Camera features
- 20 Audio recording features
- 22 Google Assistant
- 24 Fingerprint recognition
- 28 Multi-tasking feature
- 32 AOD(always-on display)
- 33 Notes on Water Resistant Properties

## 02

### Basic Functions

- 37 Product components and accessories
- 38 Parts overview
- 41 Turning the power on or off
- 42 Installing the SIM card
- 44 Inserting the memory card
- 45 Removing the memory card
- 45 Battery
- 49 Touch screen
- 52 Home screen
- 61 Screen lock
- 64 Memory card encryption
- 65 Taking screenshots
- 66 Entering text
- 70 Content sharing
- 72 Do not disturb



# 03

---

## Useful Apps

- 74 Installing and uninstalling apps
- 76 App Shortcuts
- 77 Phone
- 81 Messaging
- 82 Camera
- 101 Gallery
- 106 Contacts
- 108 QuickMemo+
- 111 Clock
- 113 Music
- 114 Calculator
- 114 ThinQ
- 115 LG Health
- 116 HD Audio Recorder
- 117 Game Launcher
- 117 Smart Doctor
- 118 LG Mobile Switch
- 118 App trash
- 119 SmartWorld
- 120 RemoteCall Service
- 120 Cell Broadcast
- 121 Google apps

# 04

---

## Settings

- 125 Settings
- 125 Network & internet
- 132 Connected devices
- 136 Sound
- 137 Notifications
- 138 Display
- 139 Wallpaper & theme
- 140 Lock screen & security
- 142 Privacy
- 143 Location
- 143 Extensions
- 148 Apps
- 148 Battery
- 149 Storage
- 149 Accounts
- 149 Digital Wellbeing & parental controls
- 150 Google
- 150 System
- 154 Accessibility

# 05

## Appendix

- 157 LG Language Settings
- 157 LG Bridge
- 158 Phone software update
- 160 Anti-Theft Guide
- 161 Open Source Software Notice Information
- 161 Regulatory information (Regulation ID number, E-labeling, etc.)
- 162 Trademarks
- 163 Laser safety statement
- 163 DECLARATION OF CONFORMITY
- 164 Contact office for compliance of this product
- 164 Wi-Fi (WLAN)
- 165 More information
- 169 FAQ

# 06

## LG Dual Screen (LM-G905N)

- 174 Getting to Know LG Dual Screen
- 174 Guidelines for safe and efficient use
- 178 Product components and accessories
- 179 Parts overview
- 180 Plugging the phone into the Dual Screen
- 182 Removing the phone from the Dual Screen
- 185 Using the Charging Adapter
- 187 Using the Dual Screen
- 208 Trademarks
- 208 DECLARATION OF CONFORMITY
- 208 Contact office for compliance of this product
- 209 More information

# Guidelines for safe and efficient use

Please read these simple guidelines. Not following these guidelines may be dangerous or illegal.

Should a fault occur, a software tool is built into your device that will gather a fault log. This tool gathers only data specific to the fault, such as signal strength, cell ID position in sudden call drop and applications loaded. The log is used only to help determine the cause of the fault. These logs are encrypted and can only be accessed by an authorised LG Repair centre should you need to return your device for repair.

## Exposure to radio frequency energy

Radio wave exposure and Specific Absorption Rate (SAR) information.

This device has been designed to comply with applicable safety requirements for exposure to radio waves. These requirements are based on scientific guidelines that include safety margins designed to assure the safety of all persons, regardless of age and health.

- The radio wave exposure guidelines employ a unit of measurement known as the Specific Absorption Rate, or SAR. Tests for SAR are conducted using standardised methods with the device transmitting at its highest certified power level in all used frequency bands.
- While there may be differences between the SAR levels of various LG device models, they are all designed to meet the relevant guidelines for exposure to radio waves.
- The SAR limit recommended by the International Commission on Non-ionizing Radiation Protection (ICNIRP) is 2 W/kg averaged over 10 g of tissue.
- The highest SAR value for this model tested for use at the ear is 0.551 W/kg (10 g) and when worn on the body is 1.531 W/kg (10 g).
- This device meets RF exposure guidelines when used either in the normal use position against the ear or when positioned at least 5 mm away from the body. When a carry case, belt clip or holder is used for body-worn operation, it should not contain metal and should position the product at least 5 mm away from your body. In order to transmit data files or messages, this device requires a quality connection to the network. In some cases, transmission of data files or messages may be delayed until such a connection is available. Ensure the above separation distance instructions are followed until the transmission is completed.

## Information about the RF exposure from FCC

In August 1996, the Federal Communications Commission (FCC) of the United States, with its action in Report and Order FCC 96-326, adopted an updated safety standard for human exposure to radio frequency (RF) electromagnetic energy emitted by FCC regulated transmitters. Those guidelines are consistent with the safety standard previously set by both international and U.S. standards. The design of this device complies with FCC guidelines and these international standards.

### Part 15.19 statement

This device complies with part 15 of the FCC Rules. Operation is subject to the following two conditions:

- (1) This device may not cause harmful interference, and
- (2) this device must accept any interference received, including interference that may cause undesired operation.

### Part 15.21 Statement

Changes or modifications not expressly approved by the manufacturer could void the user's authority to operate the equipment.

## Body-worn Operation

This device was tested for typical bodyworn operations with the back of the device kept 0.39 inches (1 cm) between the user's body and the back of the device. To comply with FCC RF exposure requirements, a minimum separation distance of 0.39 inches (1 cm) must be maintained between the user's body and the back of the device.

Any beltclips, holsters, and similar accessories containing metallic components may not be used. Body-worn accessories that cannot maintain 0.39 inches (1 cm) separation distance between the user's body and the back of the device, and have not been tested for typical body-worn operations may not comply with FCC RF exposure limits and should be avoided.

## Part 15.105 Statement

This equipment has been tested and found to comply with the limits for a class B digital device, pursuant to Part 15 of the FCC Rules. These limits are designed to provide reasonable protection against harmful interference in a residential installation. This equipment generates uses and can radiate radio frequency energy and, if not installed and used in accordance with the instructions, may cause harmful interference to radio communications. However, there is no guarantee that interference will not occur in a particular installation. If this equipment does cause harmful interference or television reception, which can be determined by turning the equipment off and on, the user is encouraged to try to correct the interference by one or more of the following measures:

- Reorient or relocate the receiving antenna.
- Increase the separation between the equipment and receiver.
- Connect the equipment into an outlet on a circuit different from that to which the receiver is connected.
- Consult the dealer or an experienced radio/TV technician for help.

## Product care and maintenance

- Use only in-box accessories which are authorised by LG. LG does not guarantee any damage or failure which is caused by third party accessories.
- Some contents and illustrations may differ from your device without prior notice.
- Do not disassemble this unit. Take it to a qualified service technician when repair work is required.
- Repairs under warranty, at LG's discretion, may include replacement parts or boards that are either new or reconditioned, provided that they have functionality equal to that of the parts being replaced.
- Keep away from electrical appliances such as TVs, radios and personal computers.
- The unit should be kept away from heat sources such as radiators or cookers.
- Do not drop.
- Do not subject this unit to mechanical vibration or shock.
- Switch off the device in any area where you are required to by special regulations. For example, do not use your device in hospitals as it may affect sensitive medical equipment.

- Do not handle the device with wet hands while it is being charged. It may cause an electric shock and can seriously damage your device.
- Do not charge a handset near flammable material as the handset can become hot and create a fire hazard.
- Use a dry cloth to clean the exterior of the unit (do not use solvents such as benzene, thinner or alcohol).
- Do not charge the device when it is on soft furnishings.
- The device should be charged in a well ventilated area.
- Do not subject this unit to excessive smoke or dust.
- Do not keep the device next to credit cards or transport tickets; it can affect the information on the magnetic strips.
- Do not tap the screen with a sharp object as it may damage the device.
- Do not expose the device to liquid or moisture.
- Use accessories like earphones cautiously. Do not touch the antenna unnecessarily.
- Do not use, touch or attempt to remove or fix broken, chipped or cracked glass. Damage to the glass display due to abuse or misuse is not covered under the warranty.
- Your device is an electronic device that generates heat during normal operation. Extremely prolonged, direct skin contact in the absence of adequate ventilation may result in discomfort or minor burns. Therefore, use care when handling your device during or immediately after operation.
- If your device gets wet, immediately unplug it to dry off completely. Do not attempt to accelerate the drying process with an external heating source, such as an oven, microwave or hair dryer.

- The liquid in your wet device, changes the colour of the product label inside your device. Damage to your device as a result of exposure to liquid is not covered under your warranty.
- A mobile device requires proper air circulation in order to dissipate heat. Direct skin contact and inadequate circulation of air flow to the device may cause the device to overheat. The device must be at least 1.0cm from between the user's body.
- Prevent dust of any other foreign substances from getting into the Charger/ USB cable port. It may cause heat or fire.
- Avoid exposing the device to low air pressure at high altitude.
- Do not expose the device to extremely low air pressure. Otherwise, it can cause explosion of the battery or leakage of flammable liquid or gas.

## Efficient device operation

### Electronics devices

All devices may receive interference, which could affect performance.

- Do not use your device near medical equipment without requesting permission. Please consult your doctor to determine if operation of your device may interfere with the operation of your medical device.
- Pacemaker manufacturers recommend that you leave at least 15 cm of space between other devices and a pacemaker to avoid potential interference with the pacemaker.
- This device may produce a bright or flashing light.
- Some hearing aids might be disturbed by devices.
- Minor interference may affect TVs, radios, PCs etc.
- Use your device in temperatures between 0 °C and 35 °C, if possible. Exposing your device to extremely low or high temperatures may result in damage, malfunction, or even explosion.

## Road safety

Check the laws and regulations on the use of devices in the area when you drive.

- Do not use a hand-held device while driving.
- Give full attention to driving.
- Pull off the road and park before making or answering a call if driving conditions so require.
- RF energy may affect some electronic systems in your vehicle such as car stereos and safety equipment.
- When your vehicle is equipped with an air bag, do not obstruct with installed or portable wireless equipment. It can cause the air bag to fail or cause serious injury due to improper performance.
- If you are listening to music whilst out and about, please ensure that the volume is at a reasonable level so that you are aware of your surroundings. This is of particular importance when near roads.

## Avoid damage to your hearing



To prevent possible hearing damage, do not listen at high volume levels for long periods.

Damage to your hearing can occur if you are exposed to loud sound for long periods of time. We therefore recommend that you do not turn on or off the handset close to your ear. We also recommend that music and call volumes are set to a reasonable level.

- When using headphones, turn the volume down if you cannot hear the people speaking near you, or if the person sitting next to you can hear what you are listening to.



- Excessive sound pressure from earphones and headphones can cause hearing loss.



## Glass Parts

Some parts of your device are made of glass. This glass could break if your device is dropped on a hard surface or receives a substantial impact. If the glass breaks, do not touch or attempt to remove it. Stop using your device until the glass is replaced by an authorised service provider.

## Blasting area

Do not use the device where blasting is in progress. Observe restrictions and follow any regulations or rules.

## Potentially explosive atmospheres

- Do not use your device at a refueling point.
- Do not use near fuel or chemicals.
- Do not transport or store flammable gas, liquid or explosives in the same compartment of your vehicle as your device or accessories.

## In aircraft

Wireless devices can cause interference in aircraft.

- Turn your device off before boarding any aircraft.
- Do not use it on the ground without permission from the crew.

## Children

Keep the device in a safe place out of the reach of small children. It includes small parts which may cause a choking hazard if detached.

## Emergency calls

Emergency calls may not be available on all mobile networks. Therefore you should never depend solely on your device for emergency calls. Check with your local service provider.

## Battery information and care

- You do not need to completely discharge the battery before recharging. Unlike other battery systems, there is no memory effect that could compromise the battery's performance.
- Use only LG batteries and chargers. LG chargers are designed to maximise the battery life.
- Do not disassemble or short-circuit the battery.
- Keep the metal contacts of the battery clean.
- Replace the battery when it no longer provides acceptable performance. The battery pack may be recharged hundreds of times before it needs replacing.
- Recharge the battery if it has not been used for a long time to maximise usability.
- Do not expose the battery charger to direct sunlight or use it in high humidity, such as in the bathroom.
- Do not leave the battery in hot or cold places, as this may deteriorate battery performance.
- Risk of explosion if battery is replaced by an incorrect type. Dispose of used batteries according to the instructions.
- Always unplug the charger from the wall socket after the device is fully charged to save unnecessary power consumption of the charger.
- Actual battery life will depend on network configuration, product settings, usage patterns, battery and environmental conditions.
- Make sure that no sharp-edged items such as animal's teeth or claws, come into contact with the battery. This could cause a fire.
- Power Consumption (Networked Standby Mode) : 0.5 W

## Securing personal information

- Make sure to protect your personal information to prevent data leakage or misuse of sensitive information.
- Always back up important data while using the device. LG is not responsible for any data loss.
- Make sure to back up all data and reset the device when disposing of the device to prevent any misuse of sensitive information.

- Read the permission screen carefully while downloading applications.
- Be cautious using the applications that have access to multiple functions or to your personal information.
- Check your personal accounts regularly. If you find any sign of misuse of your personal information, ask your service provider to delete or change your account information.
- If your device is lost or stolen, change the password of your account to secure your personal information.
- Do not use applications from unknown sources.



### **Notice for Battery replacement**

- Li-Ion Battery is a hazardous component which can cause injury.
- Battery replacement by a non-qualified professional can cause damage to your device.
- Do not replace the battery by yourself. The battery can be damaged, which can cause overheat and injury. The battery must be replaced by a qualified professional. The battery should be recycled or disposed separately from household waste.
- In case this product contains a battery incorporated within the product which cannot be readily removed by end-users, LG recommends that only qualified professionals remove the battery, either for replacement or for recycling at the end of this product's working life. To prevent damage to the product, and for their own safety, users should not attempt to remove the battery and should contact LG Service Helpline, or other independent service providers for advice.
- Removal of the battery will involve dismantling of the product case, disconnection of the electrical cables/ contacts, and careful extraction of the battery cell using specialised tools. If you need the instructions for qualified professionals on how to remove the battery safely, please visit <http://www.lge.com/global/sustainability/environment/take-back-recycling>.



01

## **Custom-designed Features**

# Camera features



## Timelapse Control

You can record **Time-lapse** videos optimised for the situation.

Videos can be recorded with optimal speed and steady motion by analyzing a variety of shooting environments. The time-lapse speed can be automatically adjusted according to the shooting target and environment. It is also possible to select the time-lapse speed manually.

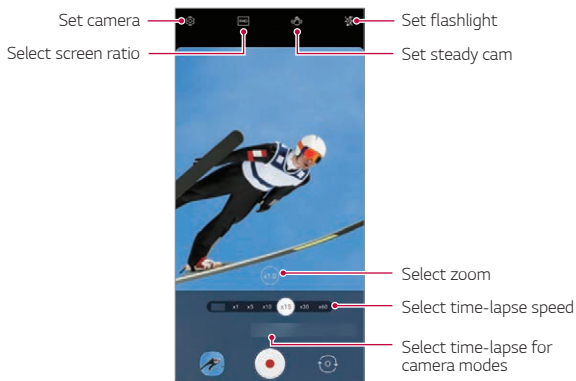
- 1 Tap  and select **Time-lapse** by swiping camera modes.



- 2 Tap  to record a video.
  - You can change a zoom and time-lapse speed during time-lapse recording.
  - To pause the recording, tap . To continue the recording, tap .
  - While recording a video, you may spread or pinch two fingers to zoom in or out.
  - While recording a video, you may tap the desired area to adjust the brightness.



- 3 Tap  to stop recording.
  - The recorded video will be saved in Gallery.





- Audio is not recorded during **Time-lapse** recording.

## 3D AR Effect

Depth camera on the back of the product allows you to shoot realistic **3D AR Effect** by recognising facial contours in greater detail. Because your face is accurately recognised, you can shoot a sticker without your hands appearing even if your face is partially covered by your hands.

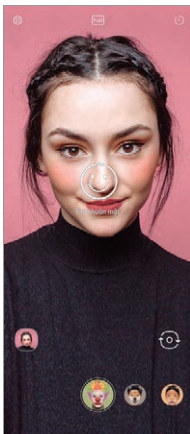
- 1 Tap  and select **Sticker** by swiping camera modes.
- 2 Select .
- 3 Swipe the sticker list left or right to select the AR sticker to use.
  - The face detected by the camera is scanned in 3D.



- 4 Tap  to take a photo, or tap and hold  to record a video.
  - The photo or video is taken with the **3D AR Effect** applied.



- The 3D scanning feature of Depth camera is available only for close-up portrait shooting.

## 3D Photo Effect

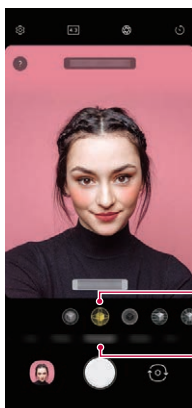

**3D Photo Effect** allows you to take 3D photos that give a greater feeling of depth to portraits by using the Depth camera on the back of the product. Photos taken with **3D Photo Effect** can be viewed as moving pictures in the **Gallery** app.

- 1 Tap  and select **Portrait** by swiping camera modes.
- 2 Select **3D Photo Effect** by swiping effect modes for Portrait.



Select 3D Photo Effect for effect modes

Select Portrait for camera modes

- 3 Tap  to take a photo.
  - The photo will be saved in Gallery.
  -  appears on the image taken with **3D Photo Effect**.
- 4 Select a 3D photo from Gallery or Preview and tap  to apply a photo effect.
  - Select **Save a copy** or **OK** after applying the effect.





- This feature is available only when taking a photo with the rear camera.
- When you see the message “**3D Photo Effect is available**”, press  to take a photo. Otherwise, the **3D Photo Effect** will not be applied to the saved photo.



# Audio recording features

## Video recording with specialised audio recording options

You can record a video using three different voice recording options to suit your purpose.

- 1 Tap  and select **Video** by swiping camera modes.
- 2 Tap  and select **Basic**, **ASMR Recording**, or **Voice Bokeh** by swiping audio options.

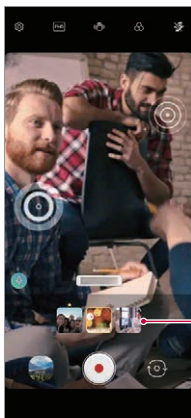

Audio options

### Basic

You can record a video with stable stereo sound.

### ASMR Recording

With two sensitive microphones in the device, you can record an ASMR video.

## Voice Bokeh





You can emphasize the voice of a subject by reducing ambient noise.

- To reduce ambient noise, drag the slide bar to .





## Recording ASMR sounds

This feature allows you to record the audio clearly and precisely by amplifying the sound from the microphones.

- 1 Tap **Essentials** > **HD Audio Recorder** and tap  > **ASMR**.
- 2 Tap  to record the audio.
  - To pause the recording, tap . To continue the recording, tap .
- 3 Tap  to end the audio recording.

## LG 3D Sound Engine

LG 3D Sound Engine feature allows you to hear stereoscopic and optimised sound. When playing music or video, you can enjoy stereoscopic and immersive sound as if you were listening in the field.

- 1 Drag the notifications panel downwards.
- 2 Tap  to turn on or off the LG 3D Sound Engine feature.  
Or tap **Settings** > **Sound** > **Sound quality and effects** > **LG 3D Sound Engine** and tap  to activate it.



- If you connect an external audio device such as an earphone or speaker to the product, a pop-up appears to turn on the **LG 3D Sound Engine** feature.

# Google Assistant

## Google Assistant overview

Your device has the built-in Google Assistant feature. Find answers and get things done while on-the-go.



- To use this feature, first connect to the network.

## Launching Google Assistant

- 1 Press the Google Assistant key on the left side of the device.  
or  
Swipe diagonally from a bottom edge corner of the screen.
- 2 Tap **GET STARTED**.
- 3 Follow the on-screen instructions.
  - The device saves your voice data for recognition.
- 4 Set whether to use the voice match unlock function.
  - If you use the voice match unlock function, you can unlock the device even when the device screen is turned off or the device is charging by saying **“OK Google”** or **“Hey Google”**.



- This feature may be more vulnerable to security than the other screen locks, such as Pattern, PIN, and Password.  
When a similar voice or your recorded voice is used, the screen may be unlocked.
- To use this feature, on the home screen, tap **Settings > Lock screen & security > Secure lock settings > Smart Lock**, and then use the screen lock method you set to unlock the device. Tap **Voice Match**, then enter the currently used unlock method again. Note that Swipe is excluded.
- You need to unlock the device by using the specified method if you fail to unlock the device with voice recognition. See [Setting a screen lock](#) for details.

5 Tap **Finish**.

## Accessing by Voice

- 1 When the home screen is turned off or locked, say **“OK Google”** or **“Hey Google”**.
- 2 When the Google Assistant screen appears, say a command or ask a question.

## Accessing from Home Screen

- 1 Press the Google Assistant key on the left side of the device.  
or  
Swipe diagonally from a bottom edge corner of the screen.
- 2 Say a command or question when you see  on the bottom of the screen.



- In an environment where Wi-Fi or mobile data connection is poor, the Google Assistant function may be restricted and the speech recognition accuracy rate may be lowered.
- If the speech is ambiguous, the microphone is covered, a media player is playing, or the surrounding is loud, the speech recognition accuracy rate may be lowered. When you are using the product via voice commands, say with accurate pronunciation in a quiet environment for better speech recognition accuracy.

# Fingerprint recognition

## Fingerprint recognition overview

You must register your fingerprint on your device first before using the fingerprint recognition function.

You can use the fingerprint recognition function in the following cases:

- To unlock the screen.
- To view the locked content in the **Gallery**.
- Confirm a purchase by signing into an app or identifying yourself with your fingerprint.



- You can use fingerprint data for user authentication. There is a possibility that the fingerprint sensor might recognise a different but very similar fingerprint as the same registered fingerprint. To strengthen security, it is recommended that you use the pattern, PIN, or password method for unlocking the screen.
- If the device cannot detect your fingerprint or you forgot the value specified for registration, visit the nearest LG Customer Service Centre with your device and ID card.

## Precautions for fingerprint recognition

Fingerprint recognition accuracy may decrease due to a number of reasons. To maximise the recognition accuracy, check the following before using the device.

- At the bottom centre of the product's screen, there is a built-in sensor that recognises fingerprints. Be careful not to scratch or damage the fingerprint sensor with metal objects such as coins or keys.
- If there are foreign substances (sweat, lotion, water, dirt, grease, etc.) on the fingerprint sensor or on the finger to be put on the sensor, fingerprint recognition may not work properly. Wipe the sensor and the finger clean and remove all moisture before putting the finger on the sensor.
- If the finger's surface is rough due to it being scarred or pruned from water, the sensor may not be able to recognise the fingerprint. In such a case, register another fingerprint.
- If you bend your finger or use the fingertip only, your fingerprint may not be recognised. Make sure that your finger covers the entire surface of the fingerprint sensor.
- Scan only one finger for each registration. Scanning more than one finger may affect fingerprint registration and recognition.
- The device may generate static electricity if the surrounding air is dry. If the surrounding air is dry, avoid scanning fingerprints, or touch a metallic object such as a coin or a key before scanning fingerprints to remove static electricity.

## Registering fingerprints

You can register and save your fingerprint on the device to use fingerprint identification.

- 1 On the home screen, tap **Settings > Lock screen & security > Fingerprints**.



- A lock screen must be set in order to be able to use this feature.
- If the screen lock is not active, configure the lock screen by following the on-screen instructions. See [Setting a screen lock](#) for details.

- 2 Check the location of the fingerprint sensor at the bottom centre of the screen, and lightly put the finger on the sensor.



- Make sure that the finger fully covers the fingerprint sensor.

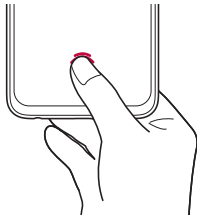

- 3 Follow the on-screen instructions.
  - Until the fingerprint registration is completed, move the same finger around on the sensor little by little.
  - Put the finger on the sensor. When you feel a vibration, remove the finger from the sensor.
- 4 When the fingerprint registration is done, tap **OK**.
  - Tap **Add more** to register another fingerprint. Since the fingerprint recognition success rate depends on the condition of the registered fingerprint, it is recommended that you register several different fingerprints.



## Managing fingerprints

You can edit or delete registered fingerprints.

- 1 On the home screen, tap **Settings** > **Lock screen & security** > **Fingerprints**.
- 2 Unlock according to the specified lock method.
- 3 From the fingerprint list, tap a fingerprint to rename it. To delete it, tap .

## Displaying the fingerprint icon when screen is off

You can set how to display the fingerprint sensor location on the screen when the screen is off.

- 1 On the home screen, tap **Settings** > **Lock screen & security** > **Fingerprints**.
- 2 Unlock the screen via the set method.
- 3 Check if  is enabled for the **Tap to show icon when screen is off** option. If you don't want to use the function, disable the function by dragging .

## Setting the effect when touching the fingerprint icon

You can change the screen effect that appears when you touch the fingerprint icon.

- 1 Tap **Settings** > **Lock screen & security** > **Fingerprints**.
- 2 Unlock according to the specified lock method.
- 3 Tap **Icon effect** and select the desired effect.



## Unlocking the screen with a fingerprint

You can unlock the screen or view the locked content by using your fingerprint. Activate the desired function:

- 1 On the home screen, tap **Settings > Lock screen & security > Fingerprints**.
- 2 Unlock according to the specified lock method.
- 3 On the fingerprint settings screen, activate the desired function:
  - **Screen lock:** Unlock screen with a fingerprint.
  - **Content lock:** Unlock content with a fingerprint. To do this, make sure that the content lock is set.

## Multi-tasking feature

### Recent Uses Screen

Swipe the Home button — upward and hold to view the recent use history.

### Pop-up window

You can open multiple apps on the screen and easily switch between them at any time.

- 1 Swipe up on — from the bottom of the screen.
- 2 Tap the app icon on the top left of the app screen and select **Pop-up window**.
  - If you tap the app icon, the **App info**, **Multi window**, **Pop-up window** and **Pin app** options appear.

3 The app appears in the form of a pop-up window on the screen.

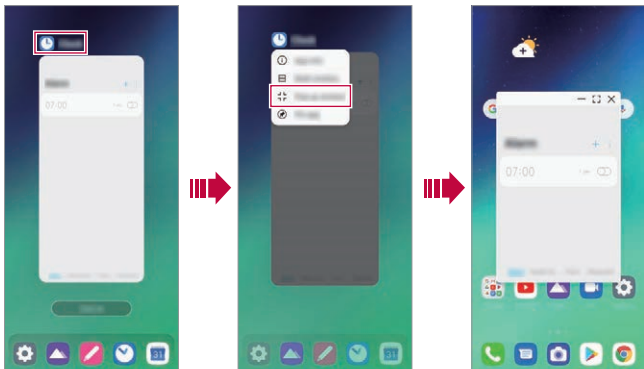

• This feature may not be available in some apps or screens.

## Using the pop-up window

- — : Minimises the pop-up window. The pop-up window is minimised into the app icon floating on the screen, which can be moved anywhere you want.
- [ ] : Expands the app to full screen.
- X : Closes the app.
- **To move the pop-up window:** Drag the top of the pop-up window.
- **To adjust the size of the pop-up window:** Drag the left, right or bottom edge of the pop-up window.



- You can open up to 5 apps using the pop-up windows.
- To select an app from the opened apps, tap one of the pop-up windows. The selected pop-up window comes to the front.
- Pop-up windows cannot be moved to the status bar or navigation bar area.

## Using the app folder for pop-up windows

If you tap  on the pop-up window, the pop-up window is minimised into the app icon.

You can move the app icon anywhere you want by dragging it.

If two or more pop-up windows are minimised, the app folder is created to contain the app icons.





- The recently-used app icon is used as the app folder icon. If you tap the icon, all the icons for the minimised pop-up windows appear in the app folder.
- If you touch and hold the app folder for pop-up windows and drag the app folder into **Remove**, the app folder will be removed.
- To remove one of the apps from the app folder, open the app folder and drag the app icon out of the app folder.

## Multi window

### When using gesture navigation

- 1 Swipe up on  from the bottom of the screen.
  - Recently-used apps appear.
  - If you tap the app icon, the **App info**, **Multi window**, **Pop-up window** and **Pin app** options appear.
- 2 Tap the app icon on the top left of the app to be displayed in the multiwindow and select **Multi window**.
  - The selected app appears at the top half of the screen.
- 3 Tap the other app to be displayed in the multi window.
  - The selected app appears at the bottom half of the screen.

## When using Buttons only navigation

- 1 Tap  on the navigation bar.
  - Recently-used apps appear.
  - If you tap the app icon, the **App info**, **Multi window**, **Pop-up window** and **Pin app** options appear.
- 2 Tap the app icon on the top left of the app to be displayed in the multiwindow and select .
  - The selected app appears at the top half of the screen.
- 3 Tap the other app to be displayed in the multi window.



- To adjust the size of the split screen, drag the bar on the centre of the screen.
- To deactivate the multi window feature, drag the centre bar up or down to the end of the screen.
- The multi window feature is not supported in some LG apps or apps downloaded from the Play Store.

# AOD(always-on display)

You can view the date, time or signature when the main screen is turned off.

Swipe the bottom of the Always-on display screen to activate features including Camera, Capture+, Wi-Fi, sound settings, **Bluetooth®**, Flash, Music and more.

- 1 On the home screen, tap **Settings > Display > AOD(always-on display)**.
- 2 Select the image you want to display and tap **SAVE**.
  - Tap the desired image among **Digital clock, Analog clock, Dual clock, Signature or Image**.
  - Tap **Show display** and select **Tap to show for 10 seconds** or **Always show**.
  - Tap **Quick tools & music player** to swipe over the status icons for Quick tools and the music player.
  - To enhance brightness for the Always-on display feature, tap **Brighter display**.
  - To view the help for Always-on display, tap **Help**.



- The battery may drain faster when you use Always-on display. Turn this feature off to save battery power.
- To deactivate Always-on display feature, on the home screen, tap **Settings > Display > AOD(always-on display)**, and then tap .

# Notes on Water Resistant Properties

This product is water and dust resistant in compliance with the Ingress Protection rating IP68.

Your product has undergone testing in a controlled environment and is proven to be water and dust resistant in certain circumstances (meets the requirements of classification IP68 as described by the international standard IEC 60529 - Degrees of Protection provided by Enclosures [IP Code]; test conditions: 15-35 °C, 86-106kPa, 1.5 meter, for 30 minutes). Do not expose the device in conditions that are different from the test conditions. Results may vary in actual use.



## WARNING

Despite a rating of IP68, your device is not impervious to conditions not tested in LG's controlled environment. Please note that any damages that occur due to such causes changes the colour of the LDI (Liquid Damage Indicator). If the colour of LDI located inside the product changes, the product is to be considered ineligible for any free-of-charge repair services provided under the product's limited warranty.

Avoid exposing the product to environments with excessive dust or moisture. Do not use the product in the following environments.



Do not immerse the product in any liquid chemicals (soap, etc.) other than water.



Do not immerse the product in salt water, including seawater.



Do not immerse the product in a hot spring.



Do not swim with this product.



Do not place the product directly on sand (such as at a beach) or mud.



Do not immerse your product in water deeper than approximately 1.5 meters.

Do not immerse your product in water for longer than 30 minutes.

- If your product becomes wet be sure to wipe the microphone, speaker, and stereo jack with a dry cloth before use.
- Should your product or your hands become wet, dry them before handling the product.
- Do not use the product in places where it may be sprayed with high pressure water (e.g. near a faucet or shower head) or submerge it in water for extended periods of time, as the product is not designed to withstand high water pressure.
- This product is not resistant to shock. Do not drop the product or subject it to shock. Doing so might damage or deform the main unit, causing water leakage.
- The product's water and dust resistant features may be damaged by dropping or receiving an impact.
- If the product gets wet, use a clean, soft cloth to dry it thoroughly.
- The touch screen and other features may not work properly if the device is used while wet.
- Your product is water resistant only when the SIM/Memory card tray is properly inserted into the product.
- Do not open or close the SIM/Memory card tray while the product is wet or immersed in water. Exposing the open tray to water or moisture may damage the product.
- The SIM/Memory card tray contains rubber [packing] to help prevent dust, water, or moisture from entering the product. Do not damage the rubber [packing] as this may allow dust, water, or moisture to enter your product and cause damage.



- Failure to follow the provided instructions may invalidate your device's limited warranty.
- If the device is wet, the LDI located inside the device changes in colour. In this case, the device is ineligible for any free-of-charge repair services provided under the device's limited warranty.
- Despite a rating of IP68, your device is not completely impervious to water in any situation.





02

## **Basic Functions**

# Product components and accessories

The following items are included with your device.

- Device
- USB cable
- Ejection pin
- Charger
- Quick Start Guide



- The items described above may be optional.
- The items supplied with the device and any available accessories may vary depending on the area and service provider.
- Always use genuine LG Electronics accessories. Using accessories made by other manufacturers may affect your device's call performance or cause malfunctions. This may not be covered by LG's repair service.
- Some of the device parts are made of tempered glass. If you drop your device on a hard surface or subject it to severe impact, the tempered glass may be damaged. If this happens, stop using your device immediately and contact an LG Customer Service Centre.



- If any of these basic items are missing, contact the dealer from which you purchased your device.
- To purchase additional items, contact an LG Customer Service Centre.
- Some items in the product box are subject to change without notice.
- The appearance and specifications of your device are subject to change without prior notice for product improvement.
- Device specifications may vary depending on the area or service provider.
- Remove the protective film from the Fingerprint sensor before using the fingerprint recognition feature.

# Parts overview

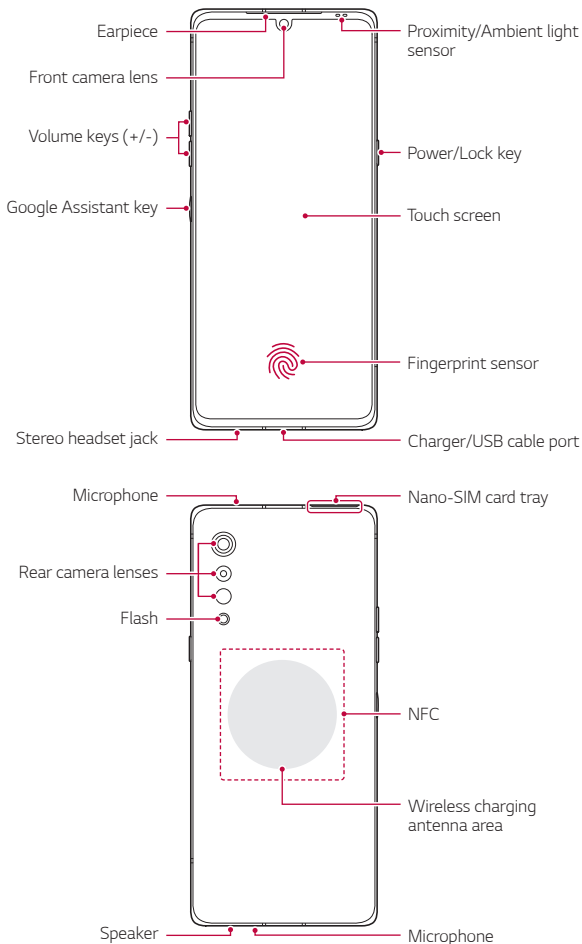



### Do NOT attempt to remove the back cover by yourself.

- Doing so may severely damage the battery and device, which could cause overheating, fire, and injury. This device's back cover and battery are not to be removed or replaced by a non-qualified professional.
- Your phone is an electronic device that generates heat during normal operation. Extremely prolonged, direct skin contact in the absence of adequate ventilation may result in discomfort or minor burns. Therefore, use care when handling your phone during or immediately after operation.

- Volume keys
  - Adjust the volume for ringtones, calls or notifications.
  - While using the Camera, gently press a Volume key to take a photo. To take continuous photos, press and hold the Volume key.
  - Press the Volume Down key twice to launch the Camera app when the screen is locked or turned off. Press the Volume Up key twice to launch Capture+.
- Power/Lock key
  - Briefly press the key when you want to turn the screen on or off.
  - Press and hold the key when you want to select a power control option.
- Google Assistant key
  - You can short-press it once to run Google Assistant. You can press and hold it to run Google Assistant and then release the finger from the key to run the voice command function.
  - See the *Google Assistant* for details.
- Fingerprint sensor
  - You can use the fingerprint sensor at the bottom centre of the screen to use the fingerprint recognition function. See *Fingerprint recognition overview* for details.



- Some functions may be restricted depending on the region and product specifications of different telecommunications providers.
- There are NFC chip and wireless charging antennas built into the rear part of the product. Be careful not to damage or cover the NFC chip or wireless charging antennas.
- Do not put heavy objects on the device or sit on it. Failure to do so may damage the touch screen.
- Screen-protective film or accessories may interfere with the proximity sensor.
- If your device is wet or is being used in a humid place, the touch screen or keys may not function properly.

There are two microphones built into this product. Be careful not to cover the microphones. While you are talking on the phone, do not cover the microphone with your hand or fingers.

Do not use a phone case that is not a genuine product or cover the microphone with accessories, tape, etc.

Hold the product correctly as shown in the image when you are using it.

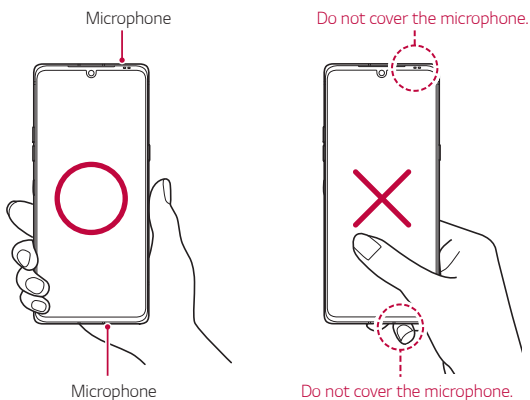

# Turning the power on or off

## Turning the power on

When the power is turned off, press and hold the Power/Lock key.



- When the device is turned on for the first time, initial configuration takes place. The first booting time for the smart phone may be longer than usual.

## Turning the power off

Press and hold the Power/Lock key, then select Power off.

## Restarting the device

When the device is not working properly or does not respond, restart it by following the instructions below.

- 1 Press and hold the Power/Lock key and the Volume Down key at the same time until the power is turned off.
- 2 When the device is restarted, release the key.



- This function is not available when the device is connected to LG Dual Screen (LM-G905N).

## Power control options

Press and hold the Power/Lock key, then select an option.

- **Power off:** Turn the device off.
- **Power off and restart:** Restart the device.

# Installing the SIM card

Insert the SIM (Subscriber Identity Module) card provided by your service provider to start using your device.

 • Be careful with the ejection pin since it has a sharp edge.

 • In order for the water-resistant and dust-resistant features to work effectively, the card tray must be inserted correctly.

- 1 Insert the pin into the hole of the card tray and press the pin, and then pull the card tray out of the product.

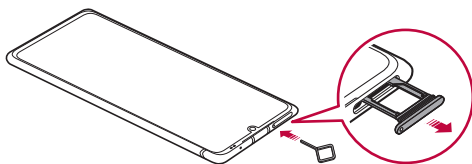

- 2 Align the Nano-SIM card or memory card on the card tray and press the card in the direction of the arrow as shown in the figure.

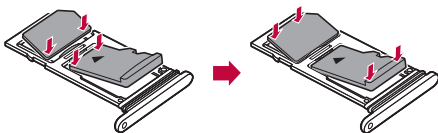

- 3 Insert the card tray into the phone as shown in the figure.

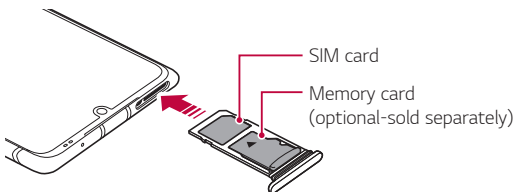



- This device supports only Nano SIM cards.



Micro



Standard



- For problem-free performance, it is recommended that you use the device with the correct type of SIM card. Always use a factory-made SIM card supplied by the operator.
- Do not lose your SIM card. LG is not responsible for damage and other issues caused by loss or transfer of a SIM card.
- Be careful not to damage the SIM card when you insert or remove it.
- When you insert the SIM card or memory card, place it on the card tray correctly.
- When you insert the card tray back into the device, insert it horizontally in the direction of arrow as shown in the figure. Make sure that the card placed on the card tray does not move out of its position.
- Insert the SIM card with the gold-coloured contacts facing downwards.
- Be sure to insert the SIM card into the device by following the instructions in the user manual.
- If you insert or remove the card tray from the device, be careful not to let water or other liquids enter into the card tray. If a wet card tray or card is inserted into the device, your device may get damaged.
- Memory card is an optional item.
- Frequent writing and erasing of data may shorten the memory card lifespan.
- Some memory cards may not be fully compatible with the device. If you use an incompatible card, it may damage the device or the memory card, or corrupt the data stored in it.



# Inserting the memory card

Insert the memory card into your device.

The device can support up to a 2 TB microSD card. Depending on the memory card manufacturer and type, some memory card may not be compatible with your device.

- 1 Insert the ejection pin into the hole on the card tray.
- 2 Pull out the card tray.
- 3 Put the memory card on the card tray with the gold-coloured contacts facing downwards.

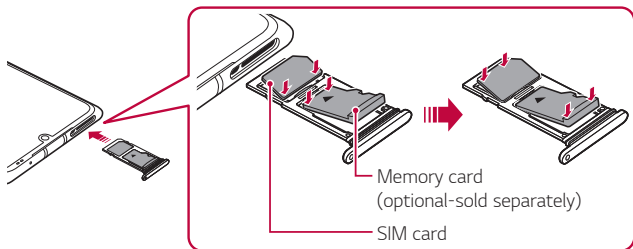

- 4 Insert the card tray back into the slot.



- Some memory cards may not be fully compatible with the device. If you use an incompatible card, it may damage the device or the memory card, or corrupt the data stored in it.



- Frequent writing and erasing of data may shorten the memory card lifespan.

# Removing the memory card

Unmount the memory card before removing it for safety.

- 1 On the home screen, tap **Settings** > **Storage** > .
- 2 Insert the ejection pin into the hole in the card tray and then pull out the card tray from the device.
- 3 Remove the memory card from the card tray.
- 4 Insert the card tray back into the slot.



- Do not remove the memory card while the device is transferring or accessing information. This may cause data to be lost or corrupted, or may damage the memory card or the device. LG is not responsible for losses that result from the abuse or improper use of memory cards, including the loss of data.

## Battery

### Charging the battery

Before using the device, fully charge the battery.

Charge the device with the USB Type-C cable.

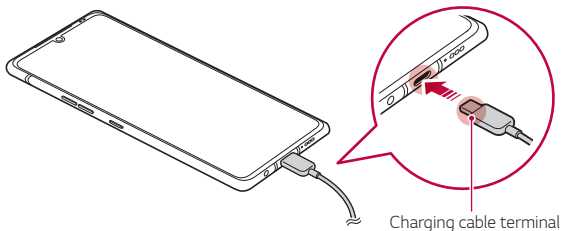



- If there is moisture on the charging port, exposed terminals, charging cable, charging adapter, etc., do not use or charge the product. The product may malfunction or get broken or damaged, and there is risk of injury caused by electric shock, fire, overheating, explosion, etc. If you find moisture on such areas, stop using or charging the product immediately and completely remove the moisture.

- **Do not separate the battery cover.**

This product uses a non-removable battery. Do not remove or replace the battery cover or the battery. If you remove or replace the battery cover or the battery, the product may be damaged, overheated or explode.

- Only use the USB cable and charging adapter provided with the product as basic components.
- Your device has an internal rechargeable battery. For your safety, do not remove the embedded battery.
- Using the device when it is charging may cause electric shock. To use the device, stop charging it.



- Remove the charger from the power socket after the device is fully charged. This prevents unnecessary power consumption.
- A charging adapter that supports fast charging is included with the product. The fast charging feature may not work if a fast charging adapter other than the genuine adapter provided with the product is used.
- Another way to charge the battery is by connecting a USB cable between the device and a desktop or laptop computer. This may take longer than plugging the adapter to a wall outlet.
- Do not charge the battery by using a USB hub that is unable to maintain the rated voltage. Charging may fail or unintentionally stop.
- When you are visiting the Service Centre with a battery issue, bring the product and the charger with you. Since the battery is a consumable, the battery life may be shortened as times goes by.

## Precautions when using the device

- Make sure to use the USB cable provided; do not use third party USB cables or chargers with your device. The LG limited warranty does not cover the use of third party accessories.
- Failure to follow the instructions in this guide and improper use may damage the device.

## Wireless charging

This device supports wireless charging feature. Charge the device with a Qi certified wireless charger (optional, sold separately).

### Charging the battery with a wireless charger

- 1 Place your device on the centre of the wireless charger aligned with the wireless charging antenna on the back of the device.
  - To check the wireless charging antenna area, see [Parts overview](#).
- 2 When the battery is fully charged, remove the device from the charger.



- When you charge the battery with a wireless charger, do not put a magnetic, metallic or conductive materials between the device and the charger. This may disturb charging of the device and the charger may become heated. In this case, the device, charger or SIM/Memory cards may be damaged.



- If the battery temperature exceeds a certain level while charging the device, charging may be stopped.
- If magnetic, metallic or conductive materials are attached on the back of the device or a protective case is inserted, the device may not charge properly.
- If you charge the battery with a wireless charger in areas where the network signal strength is weak, the network performance of your device may be further degraded.
- Charge the device with a Qi certified wireless charger (optional, sold separately). Because the LG limited warranty does not cover the use of third party accessories, contact the third party manufacturer.
- This product supports wireless charging. Use a Qi certified wireless charger (sold separately) to charge the product. Some coiled wireless chargers may not support wireless charging. Wireless chargers that support EPP (Extended Power Profile) allow high-speed wireless charging.
- LG Electronics is not responsible for any issues concerning accessories of other brands. For such issues, contact the manufacturer of the accessory product.

## Using the battery efficiently

Battery lifespan may decrease if you keep many apps and functions running simultaneously and continuously.

Cancel background operations to increase battery life.

To minimise battery consumption, follow these tips:

- Turn off the Bluetooth or Wi-Fi network function when not using them.
- Set the screen timeout to as short a time as possible.
- Minimise the screen brightness.
- Set a screen lock when the device is not used.
- Check the battery level while using any downloaded apps.

# Touch screen

You can familiarise yourself with how to control your device by using touch screen gestures.

## Tapping

Lightly tap with your fingertip to select or run an app or option.

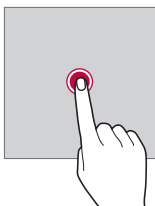

## Touching and holding

Touch and hold for several seconds to display a menu with available options.

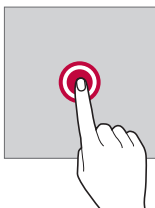

## Double-tapping

Tap twice quickly to zoom in or out on a web page or map.

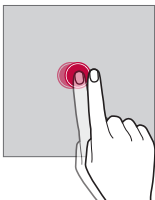

## Dragging

Touch and hold an item, such as an app or widget, then move your finger to another location in a controlled motion. You can use this gesture to move an item.

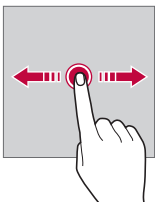

## Swiping

Touch the screen with your finger and move it quickly without pausing. You can use this gesture to scroll through a list, a web page, photos, screens, and more.

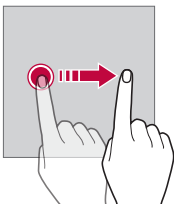

## Pinching and spreading

Pinch two fingers to zoom out such as on a photo or map. To zoom in, spread your fingers apart.

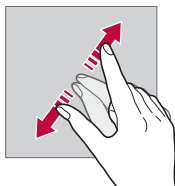
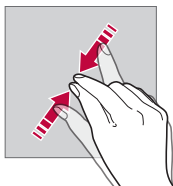

- Do not expose the touch screen to excessive physical shock. You might damage the touch sensor.



- A touch screen failure may occur if you use the device near a magnetic, metallic or conductive material.
- If you use the device under bright lights, such as direct sunlight, the screen may not be visible, depending on your position. Use the device in a shady location or a location with an ambient light that is not too bright and bright enough to read books.
- Do not press the screen with excessive force.
- Gently tap with your fingertip on the option you want.
- Touch control may not work properly if you tap while wearing a glove or by using the tip of your fingernail.
- Touch control may not work properly if the screen is moist or wet.
- The touch screen may not function properly if a screen-protective film or accessory purchased from a third party store is attached to the device.
- Displaying a static image for extended periods of time may result in after-images or screen burn-in. Turn off the screen or avoid displaying the same image for a long time when you do not use the device.



# Home screen

## Home screen overview

The Home screen is the starting point for accessing various functions and apps on your device. Swipe up from the bottom edge of any screen to directly go to the Home screen.

You can manage all apps and widgets on the Home screen. Swipe the screen left or right to view all installed apps at a glance.

## Home screen layout

You can view all apps and organise widgets and folders on the Home screen.

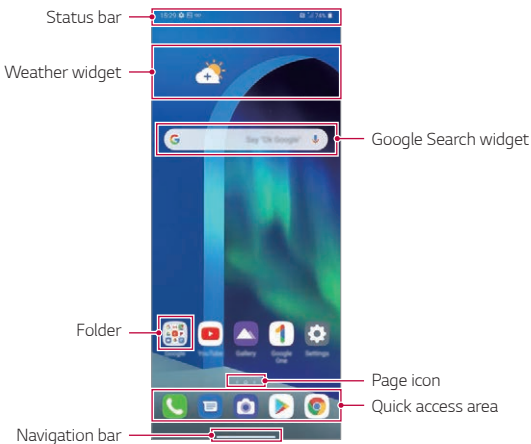

- The Home screen may differ depending on the manufacturer policy, user settings, software version or service provider.

- **Status bar:** View status icons, the time and the battery level.
- **Weather widget:** View the information of weather and time for a specific area.
- **Google Search widget:** Type or speak to pull open Google Search.
- **Folder:** You can create folders to classify the app based on desired criteria.
- **Page icon:** Display the total number of Home screen canvases. You can tap the desired page icon to go to the page you selected. The icon reflecting the current canvas will be highlighted.
- **Quick access area:** Fix main apps at the bottom of the screen so that they can be accessed from any Home screen canvas.
- **Navigation bar:** You can go to the previous screen or home screen while using the app, and check the list of apps you used recently.

## Using Navigation bar

Here is the gestures guide to control the Navigation bar.















- To go to Home screen, swipe up from the bottom edge of the screen.
- To go back to the previous screen, swipe in from the left or right edge of the screen.
- To go to Overview screen, swipe up and hold from the bottom edge of the screen.
- To quickly switch between apps, swipe right at the bottom edge of the screen to go to previously used apps.



- **Gestures** is the default for the Navigation bar. To change it to **Buttons only** ◀/○/□ on the home screen, tap **Settings > Display > Navigation bar**, then select **Buttons only**.

## Status icons

When there is a notification for an unread message, calendar event or alarm, the status bar displays the corresponding notification icon. Check your device's status by viewing notification icons displayed on the status bar.

	No signal
	Data is being transmitted over the 5G network
	Alarm is set
	Vibrate mode is on
	Bluetooth is on
	Connected to a computer via USB
	Battery level
	Airplane mode is on
	Missed calls
	Wi-Fi is connected
	Mute mode is on
	GPS is on
	Hotspot is on
	No SIM card
	The NFC mode is on



- Some of these icons may appear differently or may not appear at all, depending on the device's status. Refer to the icons according to the actual environment and area in which you are using the device and your service provider.
- Displayed icons may vary, depending on the area or service provider.

## Notifications panel

You can open the notifications panel by dragging the status bar downward on the main screen.

- You can drag down the notice window or tap the arrow icon to open the list of quick setting icons.
- You can tap  to add, delete or arrange icons in the notice window.
- If you touch and hold the icon, the settings screen for the corresponding function appears.

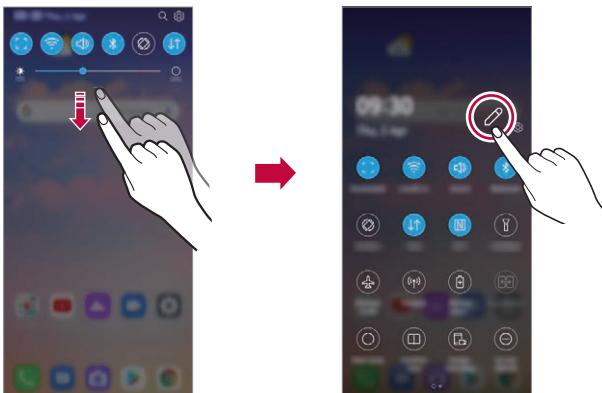

- You can use the notifications panel even on the lock screen. Drag the notifications panel while the screen is locked to quickly access the desired features.

## Switching the screen orientation

You can set the screen orientation to automatically switch according to the device's physical orientation.

On the notification panel, tap **Rotation** from the quick access icon list.

You can also tap **Settings > Display** and activate **Auto-rotate screen** on the home screen.



## Editing the Home screen

On the Home screen, touch and hold on an empty space, then select the desired action from below.

- To rearrange the Home screen canvases, touch and hold on a canvas, then drag it to another location.
- To add a widget to the Home screen, touch and hold on a blank area of the Home screen, then select **Widgets**.
- To change wallpapers, themes, icons, and AOD, touch and hold on a blank area of the Home screen, then select **Wallpaper & theme**.

You can also tap **Settings > Display > Home screen > Wallpaper** on the home screen, then select wallpapers, themes, icons, and AOD, to apply to the device.

- To change the grid, touch and hold on a blank area of the Home screen, then select **Grid**. Tap the desired grid, then tap **Apply**.
- To configure the Home screen settings, touch and hold on a blank area of the Home screen, then select **Home screen settings**. See *Home screen settings* for details.
- To view or reinstall the uninstalled apps, touch and hold on a blank area of the Home screen, then select **App trash**. See *App trash* for details.
- To change the default screen, touch and hold on a blank area of the Home screen, move to desired screen, tap , then tap the screen once more.

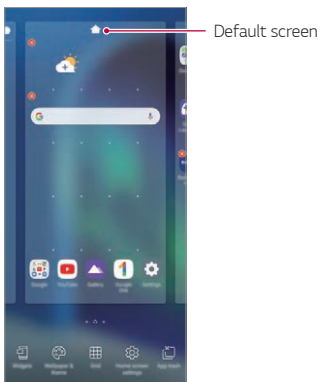

## Viewing the background theme

You can view only the background image by hiding the apps and widgets on the Home screen.

Spread two fingers apart on the Home screen.

- To return to the original screen, which displays apps and widgets, pinch your fingers on the Home screen or drag up — from the bottom edge of the screen.

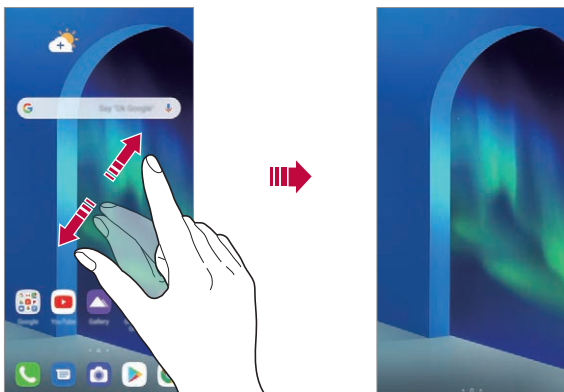

## Moving apps on the Home screen

On the Home screen, touch and hold an app, then drag it to another location.

- To keep frequently used apps at the bottom of the Home screen, touch and hold an app, then drag it to the quick access area at the bottom.
- To remove an icon from the quick access area, drag the icon to the Home screen.

# Using folders from the Home screen

## Creating folders

On the Home screen, touch and hold an app, then drag it over another app.

- A new folder is created and the apps are added to the folder.

## Editing folders

On the Home screen, tap a folder and do one of the following actions.

- To edit the folder name tap the folder name.
- To edit the colour, tap the right upper circle.
- To add apps, touch and hold an app, then drag it over the folder and release it.
- To remove an app from the folder, touch and hold the app and drag it to outside the folder. If the removed app is the only one app that existed in the folder, the folder is removed automatically.
- You can also add or remove apps after tapping .



- You cannot change the folder colour while using downloaded theme.



## Home screen settings

You can customise the Home screen settings.

- 1 On the home screen, tap **Settings** > **Display** > **Home screen**.
- 2 Customise the following settings:
  - **Select Home:** Select a Home screen mode.
  - **Wallpaper:** Change the Home screen background wallpaper.
  - **Screen swipe effect:** Select an effect to apply when the Home screen canvas switches.
  - **Icon shape:** Choose if you want icons to have square or rounded corners.
  - **Google feed:** Show to the left of the main Home screen.
  - **Sort apps by:** Set how apps are sorted on the Home screen.
  - **Hide apps:** Select which apps you want to hide from the Home screen.
  - **Loop Home screen:** Enable to allow continuous Home screen scrolling (loop back to first screen after the last screen).
  - **Swipe down on the Home screen:** Enable to search apps or contents, or view notifications by swiping down on the home screen.
  - **Swipe up on the Home screen:** Enable to search apps or contents, or view notifications by swiping up on the home screen.
  - **Home screen lock:** Enable to prevent apps and widgets from being rearranged or removed.

# Screen lock

## Screen lock overview

Your device's screen turns off and locks itself if you press the Power/Lock key. This also happens after the device is left idle for a specified period of time.

If you press the Power/Lock key when a screen lock is not set, the Home screen appears immediately.

To ensure security and prevent unwanted access to your device, set a screen lock.



- A screen lock prevents unnecessary touch input on the device screen and reduces battery consumption. We recommend that you activate the screen lock while not using the device.

## Setting a screen lock

There are several options available for configuring the screen lock settings.

- 1 On the home screen, tap **Settings** > **Lock screen & security** > **Select screen lock** and then select the method you prefer.
- 2 Customise the following settings:
  - **None**: Deactivate the screen lock function.
  - **Swipe**: Swipe on the screen to unlock the screen.
  - **Pattern**: Draw a pattern to unlock the screen.
  - **PIN**: Enter a numeric password to unlock the screen.
  - **Password**: Enter an alphanumeric password to unlock the screen.
  - **Fingerprints**: Unlock the screen by using your fingerprint.

## Customise Lock screen

You can customise lock screen.

- 1 On the home screen, tap **Settings** > **Lock screen & security** > **Customise Lock screen**.
- 2 Select a function you want to set.
  - **Wallpaper**: Allow you to set the background for your Lock screen.
  - **Clock**: Allow you to set where to position the clock on the Lock screen.
  - **Shortcuts**: Allow you to choose apps to run on your Lock screen. This setting appears only when a screen lock is set.
  - **Weather animation**: Enable this option to display weather animations for the current location on the Lock screen.
  - **Contact info for lost phone**: Allow you to set text to be displayed on the Lock screen to identify the phone's owner.

## Secure lock settings

You can set secure lock settings.

- 1 On the home screen, tap **Settings** > **Lock screen & security** > **Secure lock settings**.
- 2 Select a function you want to set.
  - **Make pattern visible** (shown only when Pattern is set as a screen lock): Turn on to make pattern visible.
  - **Lock timer**: Allow you to set the amount of time before the screen automatically locks after the backlight turns off (time-out due to inactivity).
  - **Power key instantly locks**: Enable this option to instantly lock the screen when the Power/Lock key is pressed. This setting overrides the Security Lock timer setting.
  - **Show lockdown option** (shown only when a screen lock is set): Enable this option to display the Lockdown icon when you press and hold the Power/Lock button. Tap the Lockdown icon to turn off Smart Lock, biometric unlocking, and notifications on the lock screen.

- **Smart Lock:** Allow you to set trusted devices, places, voice, and/or on-body detection that will allow your phone to remain unlocked.



- Available menu options may vary depending on the lock screen method selected.

## KnockON

You can turn the screen on or off by double-tapping the screen.



- This option is available only on the Home screen provided by LG. It may not function properly on a custom launcher or on the Home screen installed by the user.
- When tapping the screen, use your fingertip. Do not use a fingernail.
- To use the KnockON feature, make sure that the proximity/light sensor is not blocked by a sticker or any other foreign substance.

## Turning the screen on

Double-tap the middle of the screen.

- Tapping the top or bottom of the screen may decrease the recognition rate.

## Turning the screen off

Double-tap on an empty space on the Home screen and Lock screen.

You can also double-tap an empty space on the status bar.

## Disable KnockON

If you don't want to use the KnockON function, set as follows:

On the home screen, tap **Settings** > **Extensions** > **KnockON** and drag it to disable the function.

# Memory card encryption

You can encrypt and protect data saved on the memory card. The encrypted data in the memory card cannot be accessed from another device.

- 1 On the home screen, tap **Settings > Lock screen & security > Encryption & credentials > Encrypt SD card.**
- 2 Read the on-screen overview of memory card encryption and then tap **Continue** to continue.
- 3 Select an option and tap **Encrypt now.**
  - **New data encryption:** Encrypt only data that is saved on the memory card after encryption.
  - **Full encryption:** Encrypt all the data currently saved on the memory card.
  - **Exclude media files:** Encrypt all files, except for media files such as music, photos and videos.



- Once memory card encryption starts, some functions are not available.
- If the device is turned off while encryption is underway, the encryption process will fail, and some data may be damaged. Therefore, be sure to check if the battery level is sufficient before starting encryption.
- Encrypted files are accessible only from the device where the files were encrypted.
- The encrypted memory card cannot be used on another LG device. To use the encrypted memory card on another mobile device, format the card.
- You can activate memory card encryption even when no memory card is installed into the device. Any memory card that is installed after encryption will automatically be encrypted.

# Taking screenshots

You can take screenshots of the current screen you are viewing.

## Via a shortcut

Press and hold the Power/Lock key and the Volume Down key at the same time for at least two seconds.

- Screenshots can be viewed from the **Screenshots** folder in the **Gallery**.

## Via Screenshot

On the screen where you want to take a screenshot, drag the status bar downwards, then tap .



- See *Writing notes on a screenshot* for details.

# Entering text





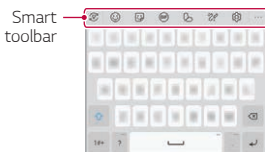

## Using the Smart toolbar









You can use various keyboard input methods in one place. You can select the desired input method from the top of the keyboard.

- 1 Select the desired keyboard input method from the Smart toolbar.
- 2 Tap  $\dots$  and select the input method you want to show on the Smart toolbar, or reorganise them.



- You can add up to 6 tools to Smart toolbar.
- Some supporting input methods may differ depending on the device you have.
- You can turn on or off the Smart toolbar feature from the keyboard settings.
- You can also use the keyboard input methods by tapping .

-  : Add emojis.
-  : Add stickers.
-  : You can use Tenor's GIF keyboard. Tap **Accept** to use this feature.
-  : Add my emojis.
-  : Open Draw chat.
-  : Access keyboard settings.

-  : Tap  to enter text with your voice.
  - To maximise the voice command recognition, speak clearly.
  - To enter text with your voice, make sure that your device is connected to a network.
  - To select the language for voice recognition, tap  > **Languages** on the voice recognition screen.
  - This function may not be supported, or the supported languages may differ depending on the service area.
-  : Open the clip tray.
-  : Enter text by handwriting. It is required to download the input language data for handwriting. Tap **Download** to download the input language data for handwriting.
-  : Activate floating keyboard when you use the Multi-window feature. You can also move the keyboard to the desired location.
- Tap  in Smart toolbar.
  - If the device is connected to LG Dual Screen, you can capture the screen of LG Dual Screen and attach it during keyboard input. For more details, refer to *Using Instant Capture on Dual Screen*.
- Tap  in Smart toolbar.
  - If the device is connected to LG Dual Screen, You can expand the keyboard vertically and use the upper screen as an app screen and the bottom screen as a keyboard screen. For more details, refer to *Using Dual Keyboard on Dual Screen*.



## Using the Smart keyboard

You can use the Smart keyboard to enter and edit text.

With the Smart keyboard, you can view text as you type without bothering to alternate between the screen and a conventional keyboard. This allows you to easily find and correct errors when typing.

### Moving the cursor

With the Smart keyboard, you can move the cursor to the exact position you want. When typing text, touch and hold on the space bar and then drag left or right.

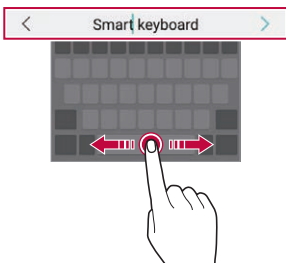

- This option is available only on the QWERTY keyboard.

### Suggesting words

Smart keyboard automatically analyses your usage patterns to suggest frequently used words as you type. The longer you use your device, the more precise the suggestions are.

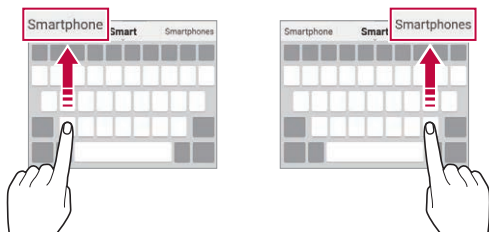

Enter text, then tap a suggested word or gently drag the left or right side of the keyboard upwards.

- The selected word is automatically entered. You do not need to manually type every letter of the word.



## Copy and Paste

You can cut or copy text from an app, and then paste the text into the same app. Or, you can run other apps and paste the text into them.

- 1 Touch and hold around the text you want to copy or cut.
- 2 Drag  /  to specify the area to copy or cut.
- 3 Select either **Cut** or **Copy**.
  - Cut or copied text is automatically added to the clip tray.
- 4 Touch and hold the text input window, then select **Paste**.





- If there is no item that has been copied or cut, the **Paste** option will not appear.

# Content sharing

## Playing content from another device

You can play photos, videos or songs saved on your device from a TV.

- 1 Connect the TV and your device to the same Wi-Fi network.
- 2 While viewing the items from the **Gallery** or **Music** app, tap  or  > **Play on other device**.  
Or on the home screen, tap **Settings** > **Connected devices** > **Screen sharing** and then tap  to activate it.
- 3 Select the TV you want to connect to.



- For use with Chromecast, Google Play services should be up to date.

## Viewing content from nearby devices

You can view content from various devices, such as a computer, NAS or mobile device, by using the Gallery or Music apps.

## Connecting the devices

Connect both your device and another device that support DLNA function to the same wireless network.



- Make sure that File sharing (DLNA) is activated on both the device and the connected device.

## Searching for nearby devices

You can view a list of DLNA devices on the same network by selecting the  > **Nearby devices** menu in each app.

Use content from nearby devices as if you were using it on your device.

## Sending or receiving files

You can share files between your device and another LG device, or a tablet.

### Sending files

From the **Gallery** or other apps, tap  > **Share** or  then select a device on the file sharing list.

### Receiving files

Drag the status bar downward and then tap **File sharing**.

If your device does not support the file sharing feature, on the home screen, tap **Settings** > **Connected devices** > **File sharing** > **SmartShare Beam** .



- You can share files with certain devices that support DLNA.

# Do not disturb

You can limit or mute notifications to avoid disturbances for a specific period of time.

On the home screen, tap **Settings > Sound > Do not disturb**.

- **Mode** and select the mode you want:
  - **Priority only**: Receive sound or vibrate notifications for the selected apps. Even when Priority only is turned on, alarms still sound.
  - **Total silence**: Disable both the sound and vibration.
- **Select priorities**: Receive alarms and the notifications for the selected apps.
  - **Calls from**: Set up a range of notifications when receiving a call.



- **Repeated calls**: Second call from the same caller within 15 min is not silenced.

- **Messages from**: Set up a range of notifications when receiving a message.
- **Use Do not disturb**: Turn on the Do not disturb feature.
- **Sleeping**: Set the schedule for which you want to turn on the Do not disturb feature.
- **Help**: View the help for Do not disturb.



03

## Useful Apps

# Installing and uninstalling apps

## Installing apps

Access an app store to search and download apps.

- You can use SmartWorld, Play Store or the app store provided by your service provider.



- Some app stores may require you to create an account and sign in.
- Some apps may charge fees.
- If you use mobile data, you may be charged for data usage, depending on your pricing plan.
- SmartWorld may not be supported depending on the area or service provider.

## Uninstalling apps

Uninstall apps that you no longer use from your device.

### Uninstalling with the touch and hold gesture

Press and hold any empty area on the screen, and then press  of the app you want to delete.

### Uninstalling by using the settings menu

On the home screen, tap **Settings** > **Apps** > **App info**, select an app, then tap **Uninstall**.



- Some apps cannot be uninstalled by users.

## Uninstalling apps from the app store

To uninstall an app, access the app store from which you download the app and uninstall it.

## Installing and uninstalling apps during the setup

When you turn on the device for the first time, you can download recommended apps.

You can skip to the next step without installation.

## App trash

You can view the uninstalled apps. You can also reinstall apps which were uninstalled within 24 hours from now.

- 1 On the home screen, tap **Management** > **App trash**.  
You can also touch and hold an empty area of the Home screen, then tap **App trash**.
- 2 Activate the desired function:
  - **Restore**: Reinstall the selected app.
  - : Remove the uninstalled apps permanently from the device.





- Uninstalled apps are automatically removed from the device 24 hours after they were uninstalled. If you want to reinstall the uninstalled apps, you must download them again from the app store.
- This feature is activated on the default Home screen only. If you uninstall apps while using the EasyHome screen or other launcher, they are immediately and permanently removed from the device.



# App Shortcuts

On the Home screen, touch and hold an app icon such as Call, Message, Camera, Gallery and Settings to display a quick access menu. Use apps more easily through App Shortcuts.

- Tap  to set the widgets for the app.
- Tap  to check the app information.

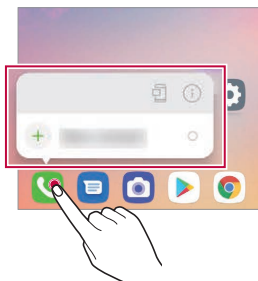



- This feature is available only on some apps.

# Phone

## Voice call

Make a phone call by using one of the available methods, such as manually entering a phone number and making a call from the contact list or the list of recent calls.



### Making a call from the keypad

- 1 On the home screen, tap  > **Dial**.
- 2 Make a call by using a method of your choice:
  - Enter a phone number and tap .
  - Touch and hold a speed dial number.
  - Search for a contact by tapping the initial letter of a contact name in the contact list, and then tap .



- To enter "+" when making an international call, touch and hold number 0.
- See [Adding contacts](#) for details on how to add phone numbers to the speed dial list.

### Making Calls from Contacts

- 1 On the home screen, tap  > **Contacts**.
- 2 After selecting the number you want to call from the list of contacts, tap .

## Answering a call

To answer a call, drag  on the incoming call screen.

- When the stereo headset is connected, you can make calls by using the call/end button on the headset.
- To end a call without turning off the screen, on the home screen, tap **Settings > Network & internet > Call > Answer and end calls** and then activate **End call with the Power key**.



- On the home screen, tap **Settings > Network & internet > Call > Answer and end calls > End call with the Power key**, you can end a call by pressing the Lock/Power key while the call-in-process screen is turned on.

## Rejecting a call

To reject an incoming call, drag  across the incoming call screen.

- To send a rejection message, drag the rejection message option  across the screen.
- To add or edit a rejection message, On the home screen, tap **Settings > Network & internet > Call > Call blocking & Decline with message**.
- When a call is coming in, press the Volume Up, Volume Down or Power/ Lock key to mute ringtone or vibration, or to hold the call.



## Checking an incoming call while using an app

When a call comes in while using an app, a pop-up notification can be displayed at the top of the screen. You can receive the call, reject the call, or send message from the pop-up screen.





- On the home screen, tap **Settings > Network & internet > Call > Additional settings > Incoming voice call pop-up** and then select the desired way you would like to display the incoming call while using an app.

## Viewing missed calls

If there is a missed call, the status bar at the top of the screen displays . To view missed call details, drag the status bar downwards. You can also tap  > **Call logs** on the home screen.

## Functions accessible during a call

During a call, you can access a variety of functions by tapping the on-screen buttons:



- **Contacts:** View the contact list during a call.
- **Hold:** Place the current call on hold.
- **Dialpad:** Display or hide the dial pad.
- **Speaker:** Turn on the speakerphone function.
- **Mute:** Mute your voice so that your voice cannot be heard by the other party.
- **Bluetooth:** Switch the call to a Bluetooth device that is paired and connected.
-  : End a call.
-  : Access additional call options.



- Available settings items may vary depending on the area or service provider.

## Making a three-way calling

You can make a call to another contact during a call.



- 1 During a call, tap  > **Add call**.
- 2 Enter a phone number and tap .
  - The two calls are displayed on the screen at the same time, and the first call is put on hold.
- 3 To start a conference call, tap **Merge calls**.



- You may be charged a fee for each call. Consult with your service provider for more information.

## Viewing call records

To view recent call records, on the home screen, tap  > **Call logs**. Then, you can use the following functions:



- To view detailed call records, select a contact. To make a call to the selected contact, tap .
- To delete call records, tap  > **Delete**.



- The displayed call duration may differ from the call charge. Consult with your service provider for more information.
- The deleted call history can not be restored.
- Pinch two fingers or spread your fingers apart to adjust the font size of call logs or contacts.

## Configuring call options

You can configure various call options.

- 1 On the home screen, tap  > **Dial** or **Call logs**.
- 2 Tap  > **Call settings** and then configure the options to suit your preferences.





# Messaging

## Sending a message

You can create and send messages to your contacts using the Messaging app.



- Sending messages abroad may incur additional charges. Consult with your service provider for more information.

- 1 On the home screen, tap .
- 2 Tap .
- 3 Specify a recipient and create a message.
  - To use multimedia options, tap .
  - To access optional menu items, tap .
- 4 Tap  to send the message.

## Reading a message

You can view exchanged messages organised by contact.



- 1 On the home screen, tap .
- 2 Select a contact from the message list.



- While on the message list or chat window, you can adjust the font size by placing two fingers on the screen and either widening or narrowing the fingers.

## Configuring messaging settings

You can change messaging settings to suit your preferences.

- 1 On the home screen, tap .
- 2 Tap  > **Settings** from the message list.



- You can designate settings for the notice window, blocking calls, disaster alert, multimedia messages, etc.

## Camera

### Starting the camera

You can take a photo or record a video to cherish all of your memorable moments.







On the home screen, tap .



- Before taking a photo or recording a video, wipe the camera lens with a soft cloth.
- Be careful not to stain the camera lens with your fingers or other foreign substance.
- Images included in this user guide may be different from the actual device.
- Photos and videos can be viewed or edited from the Gallery. See [Gallery overview](#) for details.
- Refrain from using the product for a purpose that may violate someone else's privacy or rights.

## Taking a photo

You can take photos with the camera in the product.

- 1 Tap  and focus on the subject.
  - You can touch the subject to focus on.
  - You may spread or pinch two fingers to zoom in or out.
  - Select a zoom from  /  / .
- 2 Tap  to take a photo.
  - You can also press the Volume Down or Volume Up key to take a photo.
  - You can take a photo while recording a video by pressing  on the screen.
  - The options displayed on the shooting screen may differ depending on the selected camera (front or rear) and camera mode.
  - The camera will turn off automatically if you do not use it for a while after running the **Camera** app.

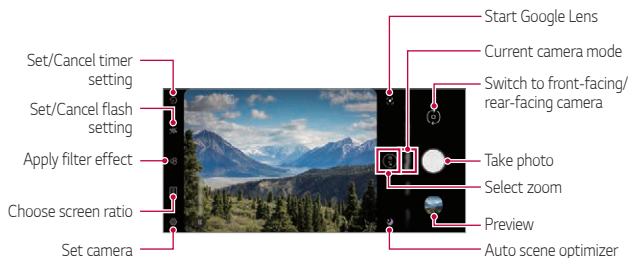





- You can run the camera app by short-pressing the power key twice. On the home screen, tap **Settings** > **Extensions** > **Shortcuts** and then tap **Open Camera** to activate it.
- When the screen is turned off or locked, start the camera by pressing the Volume Down key twice.
- On the home screen, tap **Settings** > **Extensions** > **Shortcuts** and then tap **Open Camera**  to activate it.

## Customising the camera options

You can customise a variety of camera options to suit your preferences.

Tap  on the screen.



- Available options vary depending on the selected camera (front or rear camera) and the selected camera mode.

<b>Auto scene optimizer</b>	By recognizing the scene that is being recorded, applies the optimal resolution setting automatically.
<b>Composition</b>	By recognizing the human figure when taking a portrait, recommends the optimal composition.
<b>Tips</b>	Notifies the user when the subject's eyes were closed or the picture is blurry for optimal photography.
<b>Photo size</b>	Allows you to choose the photo size and aspect ratio.
<b>HDR</b>	Obtain photos in vivid colours and get compensated effects even when they are taken against the light. These functions are provided by the high dynamic range (HDR) technology equipped in the camera.
<b>Ultra wide shot distortion correction</b>	Corrects the screen distortion when taking ultra wide-angle photos.
<b>SAVE as HEIF</b>	Saves storage space by compressing the image file in HEIF format. Other devices may not support image files in HEIF format.

<b>Live photo</b>	Record the action before and after you take a photo.
<b>Grid</b>	Display guide grids so that you can take photos or record videos based on the horizontal and vertical reference lines.
<b>Cheese shutter</b>	Allows you to take a photo by saying 'Cheese', 'Smile', 'Whiskey', 'Kimchi', or 'LG.'
<b>Add signature</b>	Display a personalised signature on the photos.
<b>Tag locations</b>	Save the image with GPS location data.
<b>Storage</b>	Select if you want to store the pictures and videos in the Internal storage or SD card. (Available when a memory card is inserted.)
<b>Help</b>	Provide Help for each camera menu.

## Additional options on the front camera

<b>Selfie distortion correction</b>	Corrects distorted parts of the face.
<b>Save as flipped</b>	Saves as flipped images when taking a selfie.
<b>Selfie shot</b>	Take a selfie by selecting its option between <b>Gesture shot</b> and <b>Auto shot</b> .



- You can apply the make-up effect when taking a selfie using the front camera.
- Gesture shot** is taken by recognizing the shape of a hand and **Auto shot** is taken by recognizing a face.

## Mode Selection

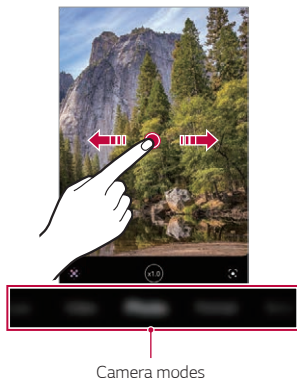

You can conveniently select from the modes displayed on the screen which are selected to suit the shooting environment.

Tap  and swipe the camera modes left or right, or swipe the screen left or right to select a camera mode.





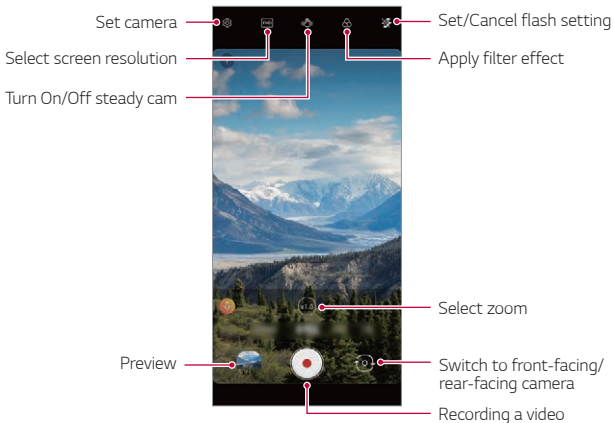

# Using camera modes

## Recording a video

- 1 Tap  and select **Video** by swiping camera modes.
- 2 Tap  to record a video.



- To take a photo while recording a video, tap .
  - To pause the video recording, tap . To resume the video recording, tap .
  - While recording a video, you may spread or pinch two fingers to zoom in or out.
  - While recording a video, you may tap the desired area to adjust the brightness.
  - You can switch to and from the front camera and rear camera while recording a video by pressing .
- 3 Tap  to end the video recording.



- You can save storage space by setting the **Save as HEVC** option in . It compresses the video file in HEVC format.
- Other devices may not support video files in HEVC format.

## Taking a photo

Tap and select **Photo** by swiping camera modes.

See *Taking a photo* for more details.

## Taking portraits

You can take photos that make the subject more distinct and stand out by blurring the background.

- 1 Tap and select **Portrait** by swiping camera modes.
  - Select a desired effect by swiping effect options for portrait.
  - Tap to adjust the aperture value.
- 2 Tap to take a photo.

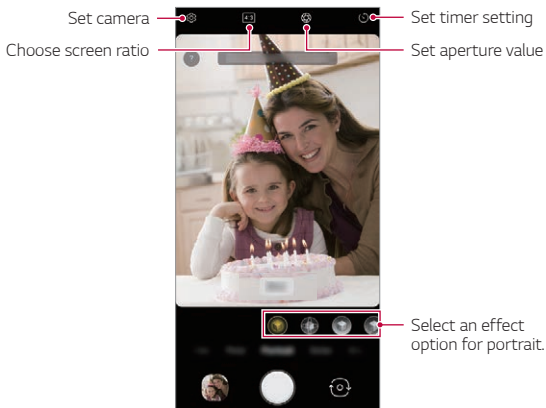







- When you see the message “**Portrait is available**”, start taking a photo.
- The Portrait feature may not work if the camera cannot recognise the subject.
- While taking a photo, keep the distance to your subject to 1.3 ~ 5 feet.
- This feature is not available if the surroundings are too dark.

## Using a sticker

You can apply a variety of stickers to your photos or videos.

You can create richer content by using 3D AR Effect.

- 1 Tap  and select **Sticker** by swiping camera modes.
  - Select a desired sticker by swiping stickers.
- 2 Tap  to take a photo, or tap and hold  to record a video.
  - The front and rear cameras cannot be switched while recording a video.

- 3 Tap  to end the video recording.
- The photo or video will be saved in **Gallery**.

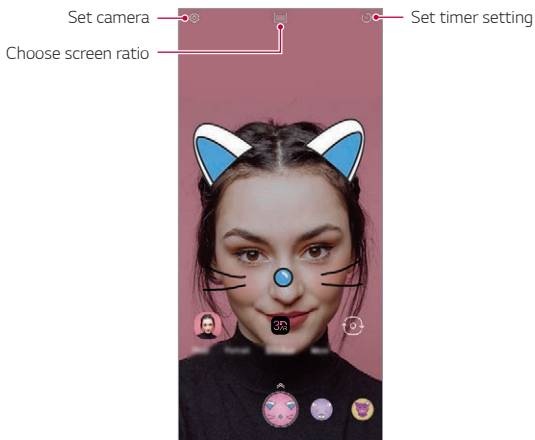

- Tap  to use **3D AR Sticker**.  
See *3D AR Effect* for more details.







## Using additional camera modes

Tap  and select **More** by swiping camera modes.

### Night View

You can take vivid and clear night photos. **Night View** will run automatically when you take a photo in a low light conditions.

You can also take clear night scenes by using the **Night View** feature manually.

- 1 Tap  and select **More** by swiping camera modes.
- 2 Tap 
  - Select a zoom from  / .
- 3 Tap  to take a photo.
  - To adjust the brightness of the photo, slide  left or right.

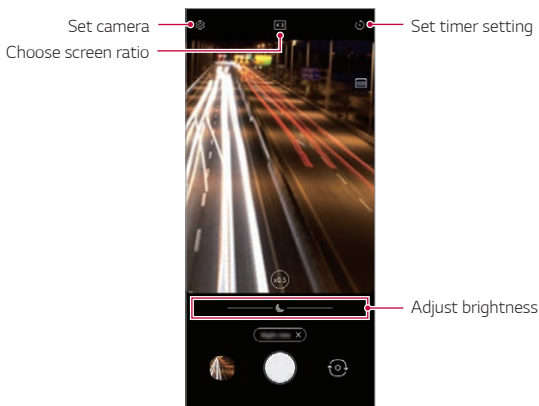







- Hold steady and firm so that the camera does not shake while taking a photo.



## Panorama

You can create a panoramic photo by moving the camera in one direction to photograph and stitch continuous shots of a wide view.

- 1 Tap  and select **More** by swiping camera modes.
- 2 Tap 
  - Select a zoom from  / .
- 3 Tap  and then slowly move the camera in one direction.
- 4 Tap  to stop capturing the panoramic.



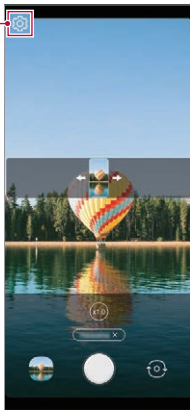

Set camera





- When moving the camera in one direction, make sure that the screen you shoot is not out of the guide line.

## Manual Camera

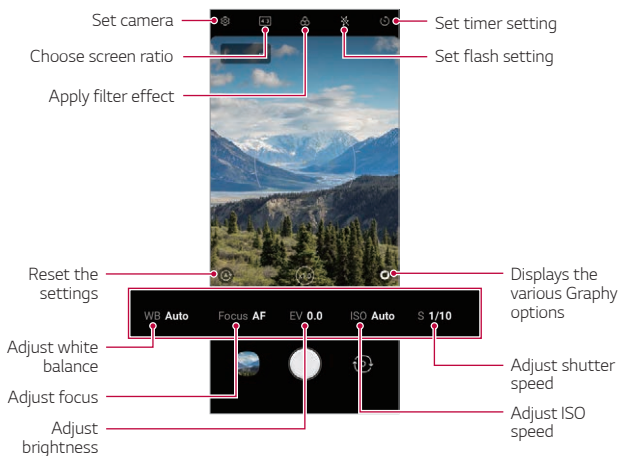

You can create photos featuring professional touch by using a variety of advanced features.

- 1 Tap  and select **More** by swiping camera modes.
- 2 Tap .
- 3 Customise the following camera settings.
  - Select a zoom from  / .
  - If you set **Auto** for options, the options are automatically adjusted according to the shooting target and environment.
  - If the **Focus peaking** option is set, the focus area is highlighted in color. This feature is available only in **Manual Focus (MF)** mode.



- 4 Tap  to take the photo.



- If you tap  and select a **Graphy** effect, a list of recommended photos with various settings will appear.
- Selecting the Graphy effects allows you to shoot using the white balance, shutter speed, and ISO setting values applied to the recommended photo.
- This feature is available only in Manual camera mode.
- You can see a variety of recommended photos if you download the **Graphy** app from the Google Play Store.
- You may be charged for data usage, depending on your pricing plan.
- Tap , then tap  from the **Graphy photos** menu to deactivate this feature.

## Customising the camera options

You can customise a variety of camera options to suit your preferences.





Tap  in **Manual Camera**.

<b>Photo size</b>	Allows you to choose the photo size and resolution.
<b>Save as RAW</b>	The image is stored as a RAW file format so that you can modify it. The DNG and JPEG files are created while taking a photo, then saved as a non compressed high resolution image.
<b>Ultra wide shot distortion correction</b>	Corrects the screen distortion when taking ultra wide-angle photos.
<b>Graphy photos</b>	Adjust the white balance, ISO and shutter speed for the recommended photo. See <i>Manual Camera</i> for details.
<b>Guide</b>	Display guide grids so that you can take photos based on the horizontal and vertical reference lines.
<b>Add signature</b>	Display a personalised signature on the photos.

<b>Tag locations</b>	Save the image with GPS location data.
<b>Storage</b>	Select if you want to store the pictures and videos in the Internal storage or SD card. (Available when a memory card is inserted.)
<b>Help</b>	Provide Help for each camera menu.

## Slo-mo

Create a fun video by changing the speed of movement. This function is useful when you want to playback a video at a slower speed compared to the actual speed of the original clip.

- 1 Tap  and select **More** by swiping camera modes.
- 2 Tap .
- 3 Select an interval  or entire  to apply the slow motion effect to it.
  - **Part Slo-mo:** Allows you to apply a slow motion effect to a specific section of the video.
    - Press  at the moment where you want the slow motion effect to be applied. With a short-press, slow motion effect will be applied for 0.5 second. With a long-press, slow motion effect will be applied until you release your finger.
  - **All Slo-mo:** Allows you to apply a slow motion effect to the entire video.

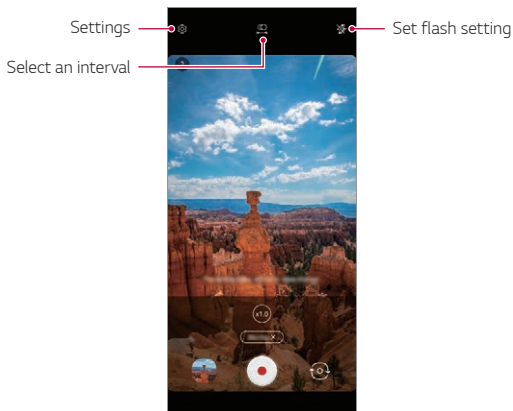

- 4 Tap to shoot video.
  - To pause the video recording, tap . To resume the video recording, tap .
- 5 If you want to finish shooting, press .

## YouTube Live

You can record a video and directly upload to **YouTube**.

To use this feature, you must meet the eligibility requirements. Contact **YouTube** for the requirements.

- 1 On the home screen, tap .
- 2 Select **More** by swiping camera modes, then tap .



- YouTube Live is available only when your device is connected to the Internet. If you use mobile data, you may be charged for data usage, depending on your pricing plan.

## Useful camera features

### Taking a photo with the AI feature

When taking a photo, the AI feature recognises a subject and applies the optimum effect to the photo.



- Tap  to deactivate the AI feature.

### Auto-Exposure/Auto-Focus lock

You can fix the current exposure level and focus position by touching and holding the screen in the Auto mode. To turn off the feature, tap a blank area on the screen.

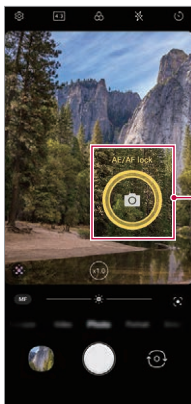

Auto-Exposure/  
Auto-Focus lock



- This feature is available only in specific modes.

## Switching between cameras

You can switch between the front and rear cameras to suit your environment.

- To switch between the front and rear cameras, swipe the screen up or down on the shooting screen in the **Camera** app.

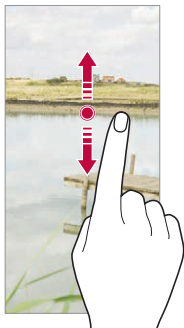

- Use the front camera to take selfies. See *Selfie shot* for details.

## Zoom in or out



You may spread or pinch two fingers to zoom in or out when you take photos or videos.



- Zoom in/out function is not available in the selfie mode (front camera).
- This function is not supported in a number of modes.

## Using the Burst Shot

You can take consecutive photos and view them as moving pictures in the **Gallery**.

- 1 Tap  and select **Photo**.
- 2 Tap and hold .
  - Multiple, consecutive photos are taken while you are holding down .

## Gesture shot

You can take selfies by using gestures.

Show your palm to the front camera and then clench your fist.

You can also clench your fist and then open it towards the front camera.

- In three seconds, a photo is taken.

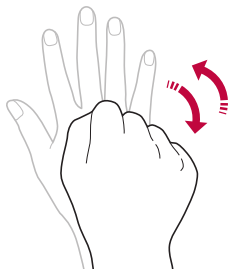
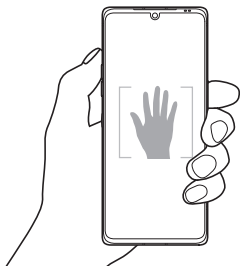

- To use this feature, switch to the front camera mode, then tap  > **Selfie shot** > **Gesture shot**.
- Make sure that your palm and fist are within the reference line so that the camera can detect them.
- This feature may not be available while using some of the camera features.



## Auto shot

You can use the face detection feature to take selfies easily and conveniently. You can set the device so that, when you look at the screen, the front camera detects your face and takes a selfie automatically.

- The white coloured guide frame appears when the front camera detects your face. If the subject within the guide frame stops moving, the guide frame colour turns yellow, then the camera takes a photo.



• Tap  > **Selfie shot** > **Auto shot** to enable the Auto shot feature.

## Interval shot

You can take selfies at an interval.

While using the front camera, you can show your palm to the camera, then clench your fist twice quickly.

- Four photos are taken at regular intervals after a timer delay of three seconds.

## Save as flipped





Before taking a photo with the front camera, tap  > **Save as flipped**. The image is flipped horizontally.



• When using the front camera, you can change how selfies are taken in the camera options. See *Customising the camera options* for details.

## Selfie shot

You can use the front camera to view your face on the screen and take selfies.

- 1 Tap  and select **Photo** by swiping camera modes.
- 2 Tap  to switch to the front camera.
- 3 Tap  to take photos.
  - Tap  to apply various beauty effects.

# Gallery

## Gallery overview

You can view and manage photos and videos saved on your device.

## Viewing photos

You can view the photos saved to the product.

- 1 Tap  and select a desired folder.
- 2 Tap a desired photo.
  - The Gallery folder contains **Photos**, **Albums**, **Memories**, and **Play**.

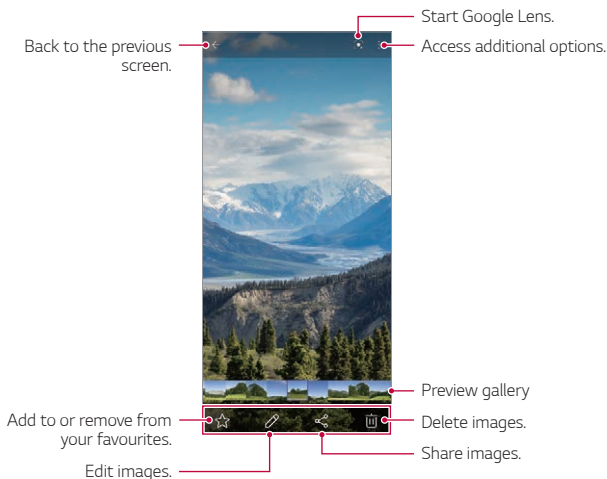

- Details menu appears when the screen is lightly touched. Touching the screen once again makes the menu disappear.

## Playing a video

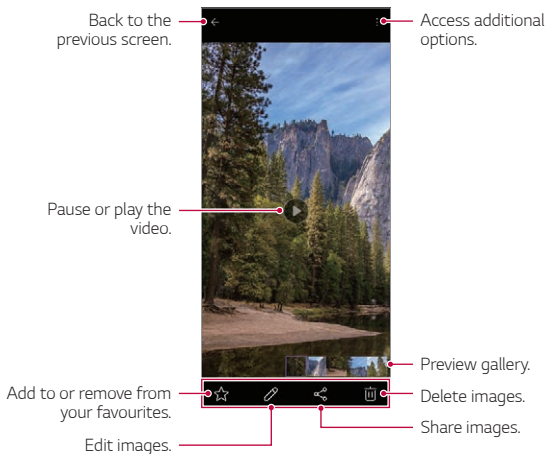

You can view the videos saved to the product.



- To adjust the sound volume, drag the right side of the video screen up or down.
- To adjust the screen brightness, drag the left side of the screen up or down.
- Dragging the screen to the left on the video play screen allows you to rewind (REW) and dragging to the right allows you to fast forward (FF).

## Deleting files

You can delete files by using one of the following options:





- Touch and hold a file from the file list, then tap **Delete**.
- Deleted files are automatically moved to  > **Trash** and they can be restored to the Gallery within 7 days.
- Tap  to completely delete the files. In this case, the files cannot be restored.

## Sharing files

You can share files by using one of the following options:



- While viewing photo or video, tap  to share the file by using the method you want.



- If you take photos or videos after you tap  >  > **Tag locations** , the location-specific memories album is automatically created after a certain time under the Memories tab of Gallery.
- You can search the photos or videos by place, tag, camera mode, etc. by tapping  in the gallery.
- Some file formats may not be supported, depending on the installed software.
- Some files may not be opened due to encoding.
- Files that exceed the size limit may cause an error.
- You need to activate the GPS feature to create Memory albums.

## Making a collage

You can make a collage from the associated content.

- 1 Tap  and select  > **Make collage**.
- 2 Select the desired images to add to the collage and then tap **Make collage**.
  - Select the desired layout from the bottom of the screen.

### 3 Tap **Make**.



- A maximum of 9 images can be used to create a collage.

## Creating a movie

You can create a new movie by putting images and videos together.

- 1 Tap  and select **> Create movie**.
- 2 Select images or videos for your movie and tap **Create movie**.
- 3 Edit the selected images and videos and then tap **Save**.

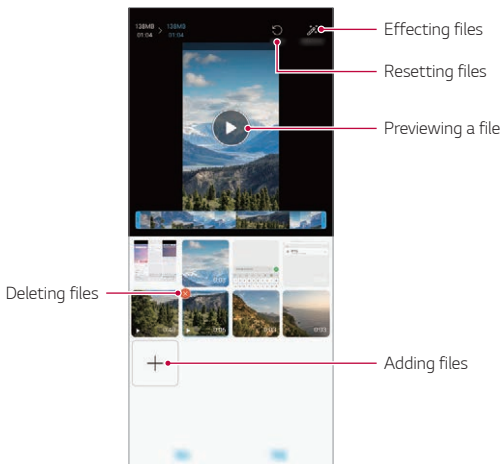

- A maximum of 50 videos can be used to create a movie.

## Making a GIF

You can easily make a GIF file using recorded video.

Tap  and select **Making a GIF**.

### Creating video

- 1 At the desired starting point while watching a video, tap .
- 2 Select the length of the GIF you want to create.
  - GIF is generated for the time selected from the specified starting point.
  - For videos that are less than 5 seconds, GIF images are automatically generated for the remaining time.

### Creating GIF Photographs

- 1 In the photograph list in the Gallery, tap  > **Create GIF**.
- 2 Select a picture to turn into a GIF photograph, and then tap **Next**.
  - You can add/delete a photograph, adjust the speed or screen ratio, and set the photograph order.



- Creating GIF photographs is a function provided for the user to produce creative images. Violating rights such as intellectual property right or defaming the reputation of another person by using the creating GIF photographs function may lead to a civil or criminal liability in accordance with the related laws. Be cautious not to copy or transmit another person's work without authorization. LG Electronics is not liable in any way for such acts by users.
- You can select up to 100 photographs to produce when you create a GIF.

# Contacts

## Contacts overview

You can save and manage contacts.

On the home screen, tap **Essentials** > **Contacts**.

## Adding contacts

### Adding new contacts

- 1 On the contact list screen, tap **+**.
  - A pop-up appears for selecting the saving location for contact. Select the location you want.
- 2 Enter contact details and tap **Save**.

### Importing contacts

You can import contacts from another storage device.

- 1 On the contact list screen, tap **:** > **Manage contacts** > **Import**.
- 2 Select the source and target locations of the contact you want to import, and then tap **OK**.
- 3 Select the contacts and tap **Import**.

### Adding contacts to the speed dial list

- 1 On the contact list screen, tap **:** > **Speed dial**.
- 2 Tap **Add contact** from a speed dial number.
- 3 Select a contact.



• While adding a new contact, tap **☰** to add a speed dial number.

## Searching for contacts

You can search for contacts by using one of the following options:

- Tap the search bar at the top of the Contacts screen and enter the desired contact or phone number you want to search for.
- Scroll the contact list up or down.
- From the index of the contact list screen, tap the initial letter of a contact.



- Pressing the search bar at the top of the Contacts screen and entering a contact or phone number brings up the integrated search results from the call history and contacts list saved onto the product.



## Contacts list

### Editing contacts

- 1 On the contact list screen, select a contact.
- 2 On the contact detail screen, tap  and edit details.
- 3 Tap **Save** to save changes.

### Deleting contacts

You can delete contacts by using one of the following options:

- On the contact list screen, touch and hold a contact you want to delete, then tap .
- Tap  > **Delete** on the contact list screen.



- Deleted contacts may not be restored.



## Adding favourites

You can register frequently used contacts as favourites.

- 1 On the contact list screen, select a contact.
- 2 On the contact detail screen, tap ☆.

## Creating groups

- 1 On the contacts group list, tap +.
- 2 Enter a new group name.
- 3 Tap **Add members**, select contacts, then tap **Add**.
- 4 Tap **Save** to save the new group.







# QuickMemo+



## QuickMemo+ overview

You can make creative notes by using a variety of options on this advanced notepad feature, such as image management and screenshots, which are not supported by the conventional notepad.

This device supports the Active Pen AES2.0 (Active Electrostatic).









## Creating a note

- 1 On the home screen, tap **Essentials** > **QuickMemo+**.
- 2 Tap  to create a note.
  -  : Save a note.
  -  : Undo the previous edit.
  -  : Redo the recently deleted edits.
  -  : Enter a note by using the keypad.
  -  : Save your favorite pen types.
  -  : Write notes by hand.

- : Erase handwritten notes.
- : Change into the calligraphy font as you write by hand.
- : Access additional options.



3 Tap  to save the note.

## Writing notes on a screenshot

- 1 While viewing the screen you want to capture, drag the status bar downwards and then tap .
  - The screen is captured and displayed as a thumbnail on the right bottom of the screen.
- 2 To write notes on the screen, tap .
- 3 Write notes using the tools.
  - : Zoom in or out, or adjust the area to capture.
  - : Write notes by hand.
  - : Erase handwritten notes.
  - : Undo the previous edit.
  - : Redo the recently deleted edits.
  - : Crop the screen as you desire.
- 4 Tap  and save the notes.
  - Saved notes can be viewed in **Gallery**.

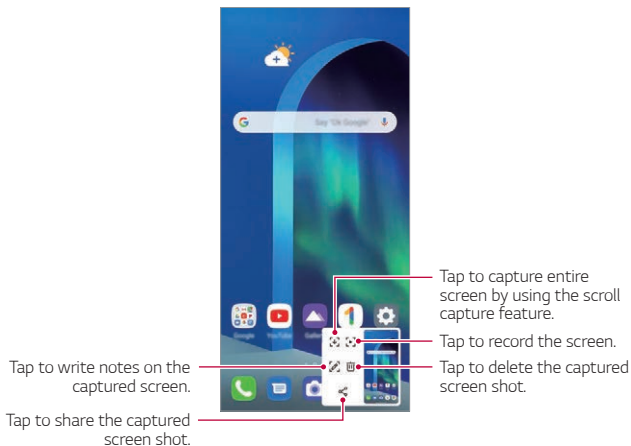
## Additional features after capturing a screenshot



- You can capture the entire screen by using the scroll capture feature.
- While using an app such as Messaging and Chrome, drag the notifications panel downwards and then tap . Then, tap  to capture the entire screen you are currently viewing as a single file.
- This feature is available only on some apps that support the scroll capture feature.
- Pinch two fingers or spread your fingers apart to change the memo layout.

# Clock

## Alarm

You can set an alarm to trigger it at a specified time.

- 1 On the home screen, tap **Essentials** > **Clock** > **Alarm**.
- 2 Tap **+** to add a new alarm.
- 3 Configure the alarm settings and tap **Save**.



- If you select a previously set alarm, you can edit the alarm.
- To delete an alarm, tap **:** > **Delete** at the top of the screen. You can also touch and hold the alarm.

## World clock

You can view the current time in cities around the world.

- 1 On the home screen, tap **Essentials** > **Clock** > **World clock**.
- 2 Tap **+** and add a city.

## Timer

You can set the timer to trigger an alarm after a specified period of time.

- 1 On the home screen, tap **Essentials** > **Clock** > **Timer**.
- 2 Set the time and tap **Start**.
  - To suspend the timer, tap **Pause**. To resume the timer, tap **Resume**.
- 3 Tap **Stop** to stop the timer alarm.

## Stopwatch

You can use the stopwatch to record a lap time.

- 1 On the home screen, tap **Essentials** > **Clock** > **Stopwatch**.
- 2 Tap **Start** to initiate the stopwatch.
  - To record a lap time, tap **Lap**.
- 3 Tap **Pause** to suspend the stopwatch.
  - To resume the stopwatch, tap **Resume**.
  - To clear all the records and restart the stopwatch, tap **Reset**.

# Music

You can play and manage songs or music albums.

- 1 On the home screen, tap **Essentials** > **Music**.
- 2 Select a category.
- 3 Select a music file.

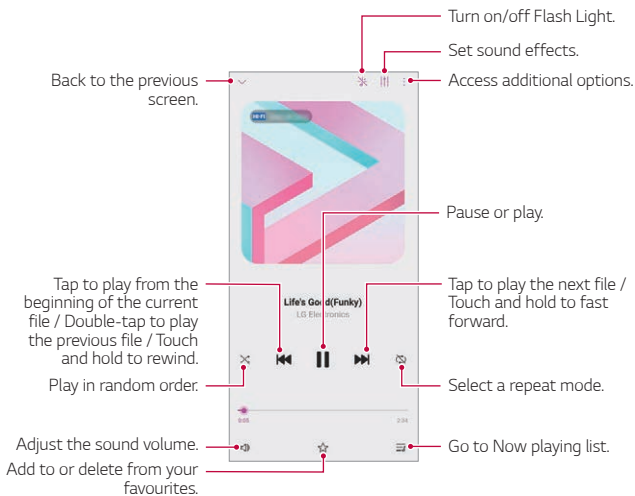

- Some file formats may not be supported, depending on the installed software.
- Files that exceed the size limit may cause an error.
- Music files may be protected by international copyright owners or copyright laws. You may have to obtain legal permission before copying a music file. To download or copy a music file, first check the copyright law for the relevant country.
- This model supports Hi-Fi audio playback. Hi-Fi audio files display the Hi-Fi icon.
- If you set the flashlight, flashlight blinks to fit the music being played.

# Calculator

You can use two types of calculators: the simple calculator and the scientific calculator.

- 1 On the home screen, tap **Essentials** > **Calculator**.
- 2 Use the keypad to make a calculation.
  - If you want to calculate from the beginning, tap and hold .

# ThinQ

You can easily connect the product with IoT appliances to monitor and conveniently use the appliances.

On the home screen, tap **Essentials** > **ThinQ**.



- Washing machine, dryer, styler, dishwasher, oven, and robot cleaner can only be registered when the product is in the standby mode.
- Look for the ThinQ mark on the product to see if it can be connected to ThinQ app.
- Tap  to check various function of the ThinQ app.

# LG Health

You can manage your health and maintain good exercise habits by keeping track of the exercises you do.



## Getting started with LG Health

You can configure LG Health when launching the app for the first time or after resetting it.

- 1 On the home screen, tap **Essentials** > **LG Health**.
- 2 Follow the on-screen instructions to complete configuration.

## Using LG Health

You can view main information on LG Health and manage the amount of physical exercise and health information.

- 1 On the home screen, tap **Essentials** > **LG Health**.
- 2 The following options are available.
  -  : View your exercise log on the day you want to check.
  -  : Begin tracking an exercise. The route and amount of your physical exercise are recorded for each exercise type.
  -  : Set your daily exercise goals including calories and steps, or set various LG Health settings.



- Health-related information provided by LG Health is designed for user convenience and cannot be used for purposes of disease prevention, treatment, diagnosis or other medical issues.
- LG Health may vary or may not be available, depending on the country and service provider. LG Health functions that are available and apps that can be added to LG Health may vary, depending on the country. This is due to differing laws and regulations.



# HD Audio Recorder

The HD Audio Recorder allows you to configure the audio settings manually so that you can record audio based on your environment.

## Recording modes

You can record a high definition audio file by selecting and configuring the desired audio mode to suit the recording environment.

On the home screen, tap **Essentials > HD Audio Recorder > ≡**

### Normal

You can record audio without extra settings.

### ASMR

You can record ASMR sound.

### Concert



You can record audio in a concert or other music event.

### Custom



You can manually configure the desired settings to record audio.

## Studio Mode

With Studio mode, you can play an audio file or music and record your voice at the same time, create a chord by recording your voice multiple times, and record your comments over the presenter's or speaker's original audio file.

- 1 On the home screen, tap **Essentials > HD Audio Recorder > ≡ > Custom.**
- 2 Tap .
- 3 Select an audio file to use as background music.
- 4 Tap  to record voice.
- 5 Tap  to save the recorded file.



- Background music can only be played through earphones. Make sure to plug in earphones before using this feature.
- To change additional settings, tap **⋮ > Settings**, then customise the file type, bit depth, sampling rate and other settings.
- When you select the Concert or Custom mode with earphones connected,  appears. Tap , and then select the microphone to use.
- You can monitor the the sound quality with the connected earpiece while recording audio. While recording audio in Studio mode, sound monitoring is not supported. You can hear only the background music.

## Game Launcher

You can set whether to use the game launcher where you can view the list of games installed on the product and select game settings such as muting media volume, limiting alerts, etc.

- 1 On the home screen, tap **Game Launcher**.
- 2 Select the desired option.

## Smart Doctor

You can use Smart Doctor to diagnose the device's condition and optimise it.

On the home screen, tap **Management > Smart Doctor**.

# LG Mobile Switch

Easily transfer data from a used device to a new device via LG Mobile Switch.

- 1 On the home screen, tap **Management > LG Mobile Switch**.  
You can also tap **Settings > System > Backup > LG Mobile Switch**.
  - If the app is not installed on the product, download and install the LG Mobile Switch app from the Google Play Store.
- 2 Follow the on-screen instructions to select a desired method for transfer.



- Data in a Google Account will not be backed up. When you synchronise your Google Account, Google apps, Google contacts, Google Calendar, Google memo app data and apps downloaded from the Play Store are stored on the Drive app automatically.
- Fully charge the battery before transferring data to avoid unintentional powering off during the process.

## App trash

You can see the list of apps deleted on the home screen. The app that was deleted within the last 24 hours can be recovered.

On the home screen, tap **Management > App trash**.

For more details, refer to [App trash](#).

# SmartWorld

You can download a variety of games, audio content, apps and fonts provided by LG Electronics. Customise your device to suit your preferences by using Home themes and fonts.



- If you use mobile data, you may be charged for data usage depending on your pricing plan.
- This feature may not be supported depending on the area or service provider.

- 1 On the home screen, tap **Services** > **SmartWorld**.
- 2 Tap **:** > **LG Account**, then sign in.
- 3 Select and download the desired content items.

## Downloading SmartWorld app

If the SmartWorld app is not installed, follow these steps to download it.

- 1 On the home screen, tap **Settings** > **System** > **Update centre** > **App Updates**.
- 2 From the list, select **SmartWorld** and tap **Download**.

# RemoteCall Service

Your device can be remotely diagnosed for resolving issues. First, make a phone call to an LG Customer Service Centre as follows:



- To use this function, first you must agree to usage of the function.
- If you use mobile data, you may be charged for data usage depending on your pricing plan.

- 1 On the home screen, tap **Services > RemoteCall Service**.
- 2 Connect a call to an LG Customer Service Centre.
- 3 After the call connects, follow the service associate's instructions to enter a six-digit access number.
  - Your device is remotely connected and the remote support service starts.

# Cell Broadcast

You can view real-time text broadcasts on emergency situations, such as typhoons, floods and earthquakes.

On the home screen, tap **Services > Cell Broadcast**.

# Google apps

You can use Google apps by setting a Google Account. The Google Account registration window appears automatically when you use a Google app for the first time. If you do not have a Google Account, create one from your device. For details on how to use an app, see the Help in the app.



- Some apps may not work depending on the area or service provider.

## Calendar

The Calendar app allows you to track your schedule of events (that you created), organised by Day, 3-day, Week or Month.

## Chrome

A fast, simple, and secure web browser, built for the modern web.

## Docs

Docs is a collaborative, word-processing tool that powers productivity. Use Docs to create, edit and work together in real-time.

## Drive

Drive is a file storage and sharing app that makes it easy to find, share and collaborate on work projects from anywhere, instantly.

## Duo

Make simple, high quality video calls to your friends and family on Android phones and iPhones.

## Gmail

Gmail is an easy to use mail app that keeps your messages safe, makes your inbox smarter, and helps you stay organised.

## Google

The Google app keeps you in the know about the things you care about. Find quick answers, explore your interests, and get a feed of stories and updates on topics that matter to you.

## Maps

Going somewhere? Go with Maps, the app you can rely on for real-time GPS navigation, traffic, transit, and details about millions of places, such as reviews and popular times.

## Photos

Home for all your photos and videos, automatically organised so you can share and save what matters.

## Play Movies & TV

Use your Google Account to rent or purchase movies. Purchase content and play it anywhere.

## YT Music

A new music streaming service from YouTube.

## Sheets

Sheets is a collaborative spreadsheet processing tool that powers productivity. Use Sheets to import, organise and analyse information together in real-time.

## Slides

Google Slides is a collaborative presentation creation tool that powers productivity. Use Slides to organise information, present results, and make decisions together in real-time.

## YouTube

Watch your favourite channels, listen to music you love, and upload videos to share with people around the world.

## Assistant

Your device has the Google Assistant built-in. Find answers and get things done while on-the-go. To get started, just tap the Google Assistant key on the side of the phone or touch and hold the home button of the phone.



- The Google Assistant is not available in certain languages and countries.

## Files

You can view and manage files saved on your device.





04

**Settings**

# Settings

You can customise the device settings in accordance with your preferences.

On the home screen, tap **Settings**.



- If you enter a keyword on the search window at the top of the screen, you can conveniently run the items that need to be set.

## Network & internet

### Wi-Fi

You can connect to nearby devices over a Wi-Fi network.

#### Connecting to a Wi-Fi network

- 1 On the settings screen, tap **Network & internet** > **Wi-Fi**.
- 2 Tap  to activate it.
  - Available Wi-Fi networks appear automatically.
- 3 Select a network.
  - You may need to enter the network's Wi-Fi password.
  - The device skips this process for previously accessed Wi-Fi networks. If you do not want to automatically connect to a certain Wi-Fi network, tap the network and then tap **Forget network**.

## Wi-Fi network settings

On the settings screen, tap **Network & internet > Wi-Fi**.

- **Switch to mobile data:** If the mobile data connection function is activated but the device cannot connect to the Internet via Wi-Fi connection, the device automatically connects to the Internet via the mobile data connection.



• This feature depends on the service provider.

- : Customise Wi-Fi network settings.

## Wi-Fi Direct

You can connect your device to other devices that support Wi-Fi Direct to share data directly with them. You do not need an access point. You can connect with more than two devices by using Wi-Fi Direct.

- 1 On the settings screen, tap **Network & internet > Wi-Fi >  > Advanced Wi-Fi > Wi-Fi Direct**.
  - Nearby devices that support Wi-Fi Direct automatically appear.
- 2 Select a device.
  - Connection occurs when the device accepts the connection request.



• The battery may drain faster when using Wi-Fi Direct.

## Mobile data

You can turn mobile data on and off. You can also manage mobile data usage.

### Turning on mobile data

- 1 On the settings screen, tap **Network & internet** > **Mobile data**.
- 2 Tap  to activate it.

### Customising mobile data settings

- 1 On the settings screen, tap **Network & internet** > **Mobile data**.
- 2 Customise the following settings:
  - **On**: Set to use data connections on mobile networks.
  - **Limit mobile data usage**: Set a limit for mobile data usage to block mobile data if the limit is reached.
  -  : Customise mobile data settings.
  - Data usage volume is measured based on the product, and the volume calculated by your mobile provider may be different.

## Call

You can customise call settings, such as voice call and international call options.



- Some features may not be supported depending on the area or service provider.

- 1 On the settings screen, tap **Network & internet** > **Call**.
- 2 Customise the settings.

# Tethering

## USB tethering

You can connect the device to another device via USB and share mobile data.

- 1 Connect your device and other devices via USB cable.
- 2 On the settings screen, tap **Network & internet** > **Tethering** > **USB tethering** and then tap  to activate it.



- This option uses mobile data and may incur data usage fees, depending on your pricing plan. Consult with your service provider for more information.
- When connecting to a computer, download the USB driver from [www.lg.com](http://www.lg.com) and install it on the computer.
- You cannot send or receive files between your device and a computer while USB tethering is turned on. Turn off USB tethering to send or receive files.
- Operating systems that support tethering are Window XP or higher, or Linux.

## Wi-Fi hotspot

You can set the device as a wireless router so that other devices can connect to the Internet by using your device's mobile data.

- 1 On the settings screen, tap **Network & internet** > **Tethering** > **Wi-Fi hotspot** and then tap  to activate it.
- 2 Tap **Set up Wi-Fi hotspot**, and enter the Wi-Fi name (SSID) and password.
- 3 Turn on Wi-Fi on the other device, and select the name of the device network on the Wi-Fi list.
- 4 Enter the network password.



- This option uses mobile data and may incur data usage fees, depending on your pricing plan. Consult with your service provider for more information.
- More information is available at this web site:  
<http://www.android.com/tether#wifi>

## Wi-Fi hotspot turn off timer

When the Wi-Fi hotspot has not been used for a specific period of time, it is automatically disconnected. You can set the time for automatic disconnection.

## Bluetooth tethering

A Bluetooth-connected device can connect to the Internet by using your device's mobile data.

- 1 On the settings screen, tap **Network & internet > Tethering > Bluetooth tethering** and then tap  to activate it.
- 2 Turn on Bluetooth on both devices and pair them.



- This option uses mobile data and may incur data usage fees, depending on your pricing plan. Consult with your service provider for more information.
- More information is available at this web site:  
[http://www.android.com/tether#Bluetooth\\_tethering](http://www.android.com/tether#Bluetooth_tethering)

## Help

You can view help on using tethering and hotspots.

On the settings screen, tap **Network & internet > Tethering > Help**.

## Airplane mode

You can turn off the call and mobile data functions. When this mode is on, functions that do not involve data, such as games and music playback, remain available.

- 1 On the settings screen, tap **Network & internet** > **Airplane mode**.
- 2 Tap **Turn on** in the confirmation screen.

## Mobile networks

You can customise the mobile networks settings.

- 1 On the settings screen, tap **Network & internet** > **Mobile networks**.
- 2 Customise the following settings:
  - **Data roaming**: Browse the web, use emails, multimedia messages and other data services overseas.
  - **Network mode**: Select a network type.
  - **Access Point Names**: View or change the access point for using mobile data services. To change the access point, select a choice from the access point list.
  - **Network operators**: Search for network operators and connect automatically to a network.

## VPN

You can connect to a safe virtual network, such as an intranet. You can also manage connected virtual private networks.

### Adding VPN

- 1 On the settings screen, tap **Network & internet** > **VPN**.
- 2 Tap **+**.



- This feature is available only when the screen lock is activated. If the screen lock is deactivated, a notification screen appears. Tap **Change** from the notification screen to activate the screen lock. See [Setting a screen lock](#) for details.

- 3 Enter VPN details and tap **Save**.

### Configuring VPN settings

- 1 Tap a VPN from the **VPNS** list.
- 2 Enter the VPN user account details and tap **Connect**.
  - To save the account details, select the **Save account information** checkbox.

## Private DNS

You can configure the Private DNS (Domain Name System) options.

- 1 On the settings screen, tap **Network & internet** > **Private DNS**.
- 2 Select the desired option and tap **Save**.





# Connected devices

## Bluetooth

You can connect your device to nearby devices that support Bluetooth to exchange data with them. Connect your device to a Bluetooth headset and a keyboard. This makes it easier to control the device.

### Pairing with another device

- 1 On the settings screen, tap **Connected devices** > **Bluetooth**.
- 2 Tap  to activate it.
  - Available devices appear automatically.
  - To refresh the device list, tap .



• Only devices set as visible are displayed on the list.

- 3 Select a device from the list.
- 4 Follow the on-screen instructions to perform authentication.



• This step is skipped for previously accessed devices.

### Sending data via Bluetooth

- 1 Select a file.
  - You can send multimedia files or contacts.
- 2 Tap  > **Bluetooth**.
- 3 Select a target device for the file.
  - The file is sent as soon as the target device accepts it.



• File sharing processes may differ, depending on the file.

## Screen sharing

You can play the screen and sound of the device on a different device, such as a TV, that supports the Miracast function.

- 1 On the settings screen, tap **Connected devices** > **Screen sharing**.
- 2 Tap  to activate it.
- 3 Select a device from the list of nearby devices.
  - If the desired device does not appear, tap **Search** to refresh the list.
  - After connecting to the device, the device displays the screen of your device.



- Screen sharing turns off automatically if there is no sharing-compatible device in the vicinity.

## NFC

You can use the device as a transportation card or credit card. You can also share data with the other device.

- 1 On the settings screen, tap **Connected devices** > **NFC**.
- 2 Tap  to activate it.
  - Touch your device with other device that supports NFC to allow sharing data.



- NFC antenna may be located differently depending on the device type. See [Parts overview](#) for details about the NFC antenna area.

## Sharing panel

You can share contents from Gallery, Music and File Manager with nearby devices. Also you can share the content with specific people in apps that work with Google Direct Share.

- 1 On the settings screen, tap **Connected devices** > **Sharing panel**.
- 2 Tap  to deactivate each option.
  - **Nearby devices:** You can display the nearby devices to which you can share contents on the Gallery, Music, and File Manager apps.
  - **Direct share:** From an app which supports Google Direct Share, you can display an icon which allows you to share contents to specific people.

## File sharing

You can send and receive files between your device and other LG devices or tablets.

- 1 On the settings screen, tap **Connected devices** > **File sharing**.
- 2 Customise the following settings:
  - **VELVET:** Change the device name.
  - **Save to:** Set the destination folder to save files sent from other devices in.
  - **File sharing:** Permit receipt of files sent from other devices.
  - **SmartShare Beam:** Share files with other devices via SmartShare Beam.
  - **Help:** You can view help on sharing files.

## Media server

You can share media content on your device with nearby devices that support DLNA.

- 1 On the settings screen, tap **Connected devices** > **Media server**.
- 2 Customise the following settings:
  - **Content sharing**: Share content on your device with nearby devices.
  - **VELVET**: Set your device's name.



• Depending on the user's product, the menu names may appear differently.

- **Content to share**: Select the type of media content to share with other devices.
- **Allowed devices**: View a list of devices permitted to access content on your device.
- **Not-allowed devices**: View a list of devices not permitted to access content on your device.

## Printing

You can connect your device to a Bluetooth printer and print photos or documents saved on the device.

On the settings screen, tap **Connected devices** > **Printing**.

- Tap **Default Print Service** to search for printers you can connect to. Or, tap **:** > **Add printer** to manually add a printer.
- Tap **+** **Add service** to download the printer app you want.



- This is available only when the mobile network or the Bluetooth function is turned on.
- To down the printer app in **+** **Add service**, first log on to your Google account.

# Sound

You can customise sound, vibrate and notification settings.

On the settings screen, tap **Sound** and customise the following settings:

- **Sound profile:** Change the sound mode to **Sound, Vibrate only**, or **Silent**.
- **Volume:** Adjust the sound volume for various items.
- **Ringtone:** Select a ringtone for incoming calls. Add or delete ringtones.
- **Notification sound:** Select a notification ringtone. Set music saved on the device as a notification ringtone.
- **Ring with vibration:** Set the device to vibrate and play a ringtone simultaneously.
- **Ringtone ID:** Create a ringtone for an incoming call from a particular contact.
- **Flash alert for incoming call:** Set the flash to blink according to LG ringtone.
- **Do not disturb:** Set the time, range and app type to receive notification messages. Receive notification messages only on particular days of the week.
- **Sound quality and effects:** Use the function to set the sound quality and effects while playing a song or video.
  - **Volume:** Adjust the sound volume for various items.
  - **Normalize volume:** Use the function to normalise the volumes of different sound sources.
  - **Equalizer:** Use the function to adjust the equaliser settings.
  - **LG 3D Sound Engine:** Use the function to play music or video in three-dimensional, immersive and vivid sound when earphones, speaker or other external audio devices are connected. See [LG 3D Sound Engine](#) for details.

- **Live Caption:** Set the device to detect the voice in the media and automatically generate subtitles.
- **Vibration strength:** Adjust the vibration intensity.
- **Vibration type:** You can select the type of vibration when receiving calls.
- **Vibrate on tap:** Set the device to vibrate when you tap certain items on the screen.
- **Dialing keypad sound:** Select the keypad sound effect.
- **LG Keyboard sound:** Select LG keyboard sound effect.
- **Touch sound:** Select a sound effect for tapping an item.
- **Screen lock sound:** Select a sound effect when the screen is locked or unlocked.

## Notifications

You can check a list of installed apps, and configure the settings for notifications.

- 1 On the settings screen, tap **Notifications**.
- 2 Customise the settings as desired.

# Display

You can customise detailed settings for each screen type.

On the settings screen, tap **Display** and customise the following settings:

- **Home screen:** Customise settings for the Home screen. See *Home screen settings* for details.
- **Navigation bar:** Set the style of the navigation bar with Gestures or Buttons only. you can also change the button combination when you set Buttons only as a style of the navigation bar. For details, see Navigation bar.
- **Status bar:** Set the color of the status bar on the top of the screen, or set the notification icon display and battery percentage display.
- **AOD(always-on display):** Always display information, such as the date, time and notifications, even when the screen is turned off. For details, see *AOD(always-on display)*.
- **Comfort view:** Set the device to reduce amount of blue light on screen to reduce eye strain.



- This function is not available when the device is connected to LG Dual Screen (LM-G905N).

- **Night mode:** You can apply a dimmed screen theme to avoid glare on the screen at night time.
- **Screen colour:** Adjust the colour, colour temperature for the desired screen.



- Tap  to reset the settings.

- **Video Enhancer:** When playing back a video in full screen mode, you can change the settings for brighter and more dynamic colour display.
- **Font:** Change the font size, bold text or type.
- **Accent colour:** Change the point color for settings, menus, notification windows, etc.

- **Display size:** Set the items on the screen to a size easy for you to see. Some items may change position.
- **Full screen apps:** Adjust the screen size of apps.
- **Brightness:** Use the slide bar to change the device's screen brightness. To automatically adjust screen brightness according to ambient light intensity, tap the **Auto** switch.
- **Auto:** Set the device so that the screen brightness is automatically adjusted in accordance with the ambient light intensity.
- **Screen timeout:** Automatically turn off the screen when the device is left idle for a specified period of time.
- **Auto-rotate screen:** Automatically rotate the screen according to the device's orientation.
- **Screen saver:** Display a screen saver when the device is connected to the holder or charger. Select a screen saver type to display.
- **One-handed screen:** Make the screen size smaller to conveniently use the device with one hand. Drag the Home touch button at the bottom of the screen to the left or right.

## Wallpaper & theme

You can select wallpaper, screen theme, icon style or AOD (Always-on Display) for your device.

- 1 On the settings screen, tap **Wallpaper & theme**.
- 2 Tap **Wallpaper**, **Theme**, **Icon**, or **AOD** to customise the settings.



# Lock screen & security

You can customise lock screen and security settings.

- 1 On the settings screen, tap **Lock screen & security**.
- 2 Customise the settings.
  - **Google Play Protect**: Scan your device daily for potentially harmful apps.
  - **Find My Device**: Remotely track the device location. You can also protect your data securely if you lost your device.
  - **Security update**: Check for software update and configure automatic installation settings.
  - **Select screen lock**: Select the desired screen lock method. See *Setting a screen lock* for details.
  - **Customise Lock screen**: Change the information displayed on the locked screen.
  - **Secure lock settings**: Change the secure lock settings.
  - **Fingerprints**: Use your fingerprint to unlock the screen or content. See *Fingerprint recognition overview* for details.
  - **Content lock**: Allow you to set a lock type (password or pattern) for your Gallery files.

- **Encryption & credentials:** Configure the settings for SD card encryption and credentials.
  - **Encrypt SD card:** Encrypt the memory card to prevent use on another device. See *Memory card encryption* for details.
  - **Credential protection:** View the type of the storage where the security certificate will be saved.
  - **Trusted credentials:** View your system's root CA certificates and user-installed CA certificates.
  - **User credentials:** View and change secure certificate information stored on your device.
  - **Install from storage:** Install a secure certificate from a storage.
  - **Clear credentials:** Delete user-installed secure certificates and related credentials.
- **Phone administrators:** Allow privileges to restrict the control or use of the device to particular apps.
- **Trust agents:** View and use trust agents installed on the device.
- **Screen pin:** Fix the app screen so that only the currently active app can be used.
- **Usage access:** View details on usage of apps on the device.

# Privacy

You can find and adjust all your privacy settings.

- 1 On the settings screen, tap **Privacy**.
- 2 Customise the settings.
  - **Permission manager**: Allows you to check and change the permissions granted to the apps.
  - **Lock screen**: Allows you to set notifications to show on the lock screen.
  - **Make passwords visible**: Enable this option to briefly show each character of the password as you type it so you can see what you've entered.
  - **Device Personalisation Services**: Allows you to get a suggestion based on users, apps, and interactive content.
  - **Auto-fill service from Google**: Enable this option to enter your information saved in your account such as password, address, or credit card number with a single tap. You can also disable this option, use the Google Autocomplete feature, or add a new service account.
  - **Google Location History**: Allows you to enable or disable Location History. When enabled, Google periodically stores and uses your phone's most recent location data in connection with your Google Account.  
From the Location History screen, tap **:** to view and/or manage your location data.
  - **Activity controls**: Select activities and information which you want Google to save.
  - **Ads**: Allows you to check the advertising ID and set the personalised ads.
  - **Usage and diagnostics**: Enable this option to help improve the Android experience by automatically sending diagnostic, device, and app usage data to Google.

# Location

You can check how your location information is shared and configure the permission to access your location information.

On the settings screen, tap **Location** and set the desired function.

# Extensions

## Smart Doctor

You can use Smart Doctor to diagnose the device's condition and optimise it.

On the settings screen, tap **Extensions > Smart Doctor**.

## Context Awareness

You can automatically change your device settings according to the usage pattern and location.

- 1 On the settings screen, tap **Extensions > Context Awareness**.
- 2 Activate items you want to automatically change settings for.
  - **AUTOMATED**: You can set the device to change the sound profile, Bluetooth and Wi-Fi options automatically in different environments, such as At home, Away from home, At work, and Off work. You can also set an app to open when earphones are plugged in or a Bluetooth device is connected.



- To use this feature, home or work location must be preset in My places. On the settings screen, tap **Location > My places** to set the locations.

## Personalized service

You can get intelligent results when using the integrated search.

- 1 On the settings screen, tap **Extensions** > **Personalized service**.
- 2 Tap  to activate it.

## Gaming

You can configure settings for game tools, graphics and battery saving feature.

- 1 On the settings screen, tap **Extensions** > **Gaming**.
- 2 Customise the following settings:
  - **Game Launcher:** Tap  to use the game launcher.
  - **Game tools:** You can run the function while playing games by touching the game tools icon among the home touch buttons.
  - **Game graphics:** Adjust the game graphics.





- When you change the resolutions on some games, the screen display feature may not work properly.
  - This function may not be available in certain game apps.
- 
- **Break time:** Reduce the screen brightness and performance whenever you leave the game running for more than 5 minutes.

## Screen recording

You can configure the settings for screen recording.

- 1 On the settings screen, tap **Extensions** > **Screen recording**.
- 2 Customise the following settings:
  - **Include yourself in video by:** Select one from the following options.
    - **Image:** Includes your profile image in video when recording. After selecting this, tap  and select a profile image. Then, adjust the size of the image using the slide bar.
    - **Front camera:** Includes yourself recorded using the front camera while recording the screen.
    - **Never:** Nothing is included.
  - **Audio source:** Choose the audio source between **Mic** and **Contents**.
  - **Video resolution:** Select the resolution for screen recording.

### To record the screen

- 1 Drag the status bar downward to open the Quick access icons list.
- 2 (If necessary, swipe left over the Quick access icons area.) Tap .
- 3 Read the disclaimer and tap **Start**. It will start recording in 3 seconds.
- 4 To stop recording, tap  located at the bottom right of the screen. The recorded video will be saved in Gallery.



- If you violate another person's rights such as portrait right or intellectual property right or defame another person's reputation by using the functions provided for the screen recording service, you may be held liable to civil, criminal or administrative charges in accordance with the relevant laws. LG Electronics is not legally responsible in any way for the acts of users.

## Dual App

You can install duplicate messenger apps on the product and use two accounts at the same time.

- 1 On the settings screen, tap **Extensions** > **Dual App**.
- 2 After reading the disclaimer, tap **Confirm**.
- 3 In the list of available apps, tap **Install** to install a copy of a desired app and follow the on-screen instructions.
  - On the screen, the list of available dual apps is shown. During installation, app icons are generated on the home screen.

## Pen

You can configure options for using an Active pen (optional-sold separately). Please note that this device supports the Active Pen AES2.0 (Active Electrostatic).

- 1 On the settings screen, tap **Extensions** > **Pen**.
- 2 Customise the following settings:
  - **Pen key shortcuts:** Configure the shortcuts on each button on your Active pen.
  - **Pen Pop shortcut:** Select which apps (up to five) to display as a shortcut when the pen is removed from the device.
  - **Memo preview:** Turn on to display recent memos in Pen pop.
  - **Drawing sound:** Turn on to apply sound effects in drawing mode.
  - **Show pointer:** Turn on to see a pen pointer over where the pen hovers.
  - **Ignore navigation bar gestures:** Block navigation bar gestures from being input, which is useful when drawing or writing on the edge of the screen with an Active pen.

## Shortcuts

You can use buttons such as the Lock/Power, Volume, and Google Assistant to run certain apps or functions right away.

- 1 On the settings screen, tap **Extensions** > **Shortcuts**.
- 2 Customise the following settings.
  - **Open Camera:** Press Power key twice to open Camera.
  - **Open Screen-off memo:** Press Volume Up key twice to open Screen-off memo when the screen is locked or off.
  - **Open Camera:** Press Volume Down key twice to open **Camera** when the screen is locked or off.
  - **Open Google Assistant:** Press the Google Assistant key on the side of the phone.
  - **Talk to Google Assistant:** Press and hold the Google Assistant key to quickly talk to your Assistant.



• Google Assistant does not support certain languages.

## KnockON

Double-tap the screen to turn the screen on or off.

See *KnockON* for details.

## Increase touch sensitivity

You can set the touch screen more sensitive to your touch. Recommended to turn this feature on when using a screen protector.

On the settings screen, tap **Extensions** > **Increase touch sensitivity**.



# Apps

You can check a list of installed apps, and configure the settings for notifications, app permissions, and more.

- 1 On the settings screen, tap **Apps**.
- 2 Customise the settings.

# Battery

You can view the current battery information or turn on power-saving mode.

- 1 On the settings screen, tap **Battery**.
- 2 Customise the following settings:
  - **Battery usage**: View the battery usage details.
  - **Optimized charging**: Automatically adjust charging speed according to how you charge to reduce heat and extend lifespan of battery.
  - **Adaptive battery**: Allow you to save the battery by stopping apps running in the background.
  - **Background restrictions**: Enable this option to restrict background apps to save the battery while using the device. Restricted apps for power saving may not work properly or may not send you notifications.
  - **Battery saver**: Reduce battery consumption by cutting down some device settings, such as the display brightness, speed and vibration intensity.
  - **Power saving exclusions**: Select apps to use without any functional limitation while in power saving or battery optimisation mode.

## Storage

You can view and manage internal storage on the device or storage space of the memory card.

- 1 On the settings screen, tap **Storage**.
- 2 Customise the following settings:
  - **Internal storage:** View the total storage space and free space in the device's internal storage. View a list of apps in use and the storage capacity for each app.
  - **SD card:** View the total storage space and free space in the memory card. This option appears only when a memory card is inserted. To unmount the memory card, tap .

## Accounts

You can add users to share your device and register a cloud account.

- 1 On the settings screen, tap **Accounts**.
- 2 Customise the settings.

## Digital Wellbeing & parental controls

You can view the product use time and set the timer for each app. Also, you can manage the mobile phone use time by using the Sleep Preparation Mode and Focus Mode.

Select **Digital Wellbeing & parental controls** on the settings screen and set the desired function.

# Google

You can use Google settings to manage your Google apps and account settings.

On the settings screen, tap **Google**.

# System

## Update centre

You can check and install the latest version of the app or software provided by LG.

- 1 On the settings screen, tap **System > Update centre**.
- 2 Customise the following settings:
  - **App Updates:** Check if an app update is available. If available, you can install the update.
  - **Software Update:** Check if a software update is available. If available, you can install the update.

## Language & keyboard

You can customise language and keyboard settings for your device.

- 1 On the settings screen, tap **System > Language & keyboard**.
- 2 Customise the following settings:
  - **Language:** Select a language to apply for the device.
  - **Manage keyboards:** You can change the product's basic keyboard setting, set the use environments for LG Keyboard or other installed keyboards, and set the speech recognition function for Google Voice input. Also, you can set whether to display the keyboard button in the touch button area on the home screen so that you can quickly switch to another keyboard.

- **Physical keyboard:** Select to use the physical keyboard, or check keyboard shortcut keys.
- **Autofill service:** Enable this option to enter your information saved in your account such as password, address, or credit card number with a single tap. You can also disable this option, use Google Autocomplete, or add a new service account.
- **Text-to-speech output:** Configure the settings for text-to-speech output.
- **Pointer speed:** Adjust the pointer speed of a mouse or trackpad.
- **Reverse mouse buttons:** Reverse the right mouse button to perform primary direct-manipulation actions.

## Date & time

You can customise date and time settings for your device.

- 1 On the settings screen, tap **System > Date & time**.
- 2 Customise the settings.

## Memory

You can view the average amount of memory usage over a certain period of time and the memory occupied by an app.

- 1 On the settings screen, tap **System > Memory**.
- 2 Tap ▼ to set a time slot to retrieve data.

## Backup

You can back up data saved on your device to another device or account.

- 1 On the settings screen, tap **System > Backup**.
- 2 Customise the following settings:
  - **LG Mobile Switch:** Allow you to transfer data from an old LG device to your new LG device. See *LG Mobile Switch* for details.
  - **Backup & restore:** Back up your device data or restore data to your device from a backup.



- Resetting your device may delete backup files saved in storage. Make sure to copy and store the important backup files to your PC.
- **Google backup:** Change Google drive backup settings. You can also check the backup account currently used, or add a new backup account.

## Restart & reset

You can reset the device including network and app settings.

- 1 On the settings screen, tap **System > Restart & reset**.
- 2 Customise the following settings:
  - **Auto-restart:** Automatically restart and optimise the phone at a set time. Tap  to activate this feature. The device automatically restarts at a set time and optimise itself. Select a date and time for restart.



- You can set the device to restart itself once a week. The device automatically restarts in an hour from the preset time.
  - Once the device restarts, notifications and badges are erased. Save important data before the preset time.
  - The Auto-restart feature is not activated in the following situations: When the screen is turned on, when the device is in use, when the battery level is 30% or less, or when the USIM card is locked.
    - Depending on the telecommunication provider, the auto-restart function may or may not be available.
- 
- **Network settings reset:** Reset Wi-Fi, Bluetooth and other network settings.
  - **Reset app preferences:** Reset the settings for an app. The data saved in the app will not be deleted.
  - **Factory data reset:** Reset all settings for the device and delete data.



- Restarting and resetting your device deletes all data on it. Enter your device name, Google Account and other initial information again.
- After data initialization, the data cannot be restored.

## About phone

You can view information about your device, such as the name, status, software details and legal information.

On the settings screen, tap **System > About phone** and view information.

## Regulatory & safety

You can view regulatory marks and related information on your device.

On the settings screen, tap **System > Regulatory & safety**.

# Accessibility

You can manage accessibility plug-ins installed on your device.

- 1 On the settings screen, tap **Accessibility**.
- 2 Customise the following settings:
  - **Vision > TalkBack**: Set the device to notify screen status or actions via voice.
  - **Vision > Voice notifications**: Set the device to read the caller information via voice.
  - **Vision > Font**: Change the font size, bold text or type.
  - **Vision > Display size**: Set the items on the screen to a size easy for you to see. Some items may change position.
  - **Vision > Touch zoom**: Zoom in or out by tapping the screen three times.
  - **Vision > Window zoom**: Zoom in or out within a window and invert the colour.
  - **Vision > Large mouse pointer**: Magnify the mouse pointer.
  - **Vision > High contrast screen**: Turn the background colour into black for a high contrast screen.
  - **Vision > Screen colour inversion**: Increase the display colour contrast for people with low vision.
  - **Vision > Screen colour adjustment**: Adjust the display colour.
  - **Vision > Monochrome**: Switch the screen to grayscale mode.
  - **Vision > End call with the Power key**: End a call by pressing the Power/Lock key.
  - **Hearing > Live Caption**: Set the device to detect the voice from the media and automatically generate subtitles.
  - **Hearing > Caption preferences**: Turn on the subtitle service when playing videos for the hearing impaired.
  - **Hearing > Flash alerts**: Set the device to notify you with a blinking light for incoming calls, messages and alarms.

- **Hearing > Mute all sounds:** Mute all sounds and lower volume on the receiver.
- **Hearing > Audio channel:** Select the audio type.
- **Hearing > Sound balance:** Adjust the audio output balance. Use the slide bar to change the balance.
- **Motor & cognition > Touch assistant:** Turn on the touch board to make buttons and gestures easier to use.
- **Motor & cognition > Touch input:** Enter text by touching and holding the screen or modify it by simply touching the screen.
- **Motor & cognition > Physical keyboard:** Customise the keyboard settings.
- **Motor & cognition > Auto mouse click:** Automatically click the mouse pointer in case of no movement.
- **Motor & cognition > Touch and hold for calls:** Answer or decline calls by touching and holding the call button instead of dragging it.
- **Motor & cognition > Screen timeout:** Turn off the screen automatically when the device is left idle for a specified period of time.
- **Motor & cognition > Touch control areas:** Limit the touch area so that only a particular portion of the screen can be controlled by touch input.
- **Accessibility features shortcut:** Quickly access a frequently used function by tapping  three times.
- **Auto-rotate screen:** Automatically change the screen orientation according to the physical position of the device.
- **Select to Speak:** Allow you to tap items to hear spoken feedback.
- **Switch Access:** Create key combinations to control your device.





05

## **Appendix**

# LG Language Settings

Select a language to use on your device.

- On the home screen, tap **Settings** > **System** > **Language & keyboard** > **Language** > **Add language**, and select a language.
  - Touch and hold  and drag it to the top of the language list to set it as a default language.

## LG Bridge

### LG Bridge overview

LG Bridge is an app that helps you manage the photos, music, videos and documents saved on your LG smartphone from your computer conveniently. You can back up contacts, photos and more to the computer or update the device software.



- See LG Bridge help for details.
- The supported features may vary depending on the device.
- LG USB driver is a necessary program to connect your LG smartphone with the computer and is installed when you install LG Bridge.

### LG Bridge functions

- Back up data from the device to a computer or restore data from a computer to the device via USB cable connection.
- Update the device software from a computer via USB cable connection.

## Installing LG Bridge on a computer

- 1 Go to *www.lg.com* from your computer.
- 2 Select your region.
- 3 Click **Support > Software & Firmware**.
- 4 Enter the name of your device.  
OR  
Select by the Product Category.
- 5 Go to **PC Sync > LG Bridge** to download the setup file.
  - Go to **Details** to view the minimum requirements for installing LG Bridge.

## Phone software update

### LG Mobile phone software update from the Internet

For more information about using this function, please visit <http://www.lg.com/common/index.jsp>, select your country and language.

This feature allows you to conveniently update the firmware on your phone to a newer version from the Internet without needing to visit a service centre. This feature will only be available if and when LG makes a newer firmware version available for your device.

Because the mobile phone firmware update requires the user's full attention for the duration of the update process, please make sure you check all instructions and notes that appear at each step before proceeding. Please note that removing the USB cable during the upgrade may seriously damage your mobile phone.



- LG reserves the right to make firmware updates available only for selected models at its own discretion and does not guarantee the availability of the newer version of the firmware for all handset models.

## LG Mobile Phone software update via Over-the-Air (OTA)

This feature allows you to conveniently update your phone's software to a newer version via OTA, without connecting a USB cable. This feature will only be available if and when LG makes a newer firmware version available for your device.

To perform the phone software update,

**Settings > System > Update centre > Software Update > Check now for update.**



- Your personal data from internal phone storage—including information about your Google Account and any other accounts, your system/application data and settings, any downloaded applications and your DRM licence—might be lost in the process of updating your phone's software. Therefore, LG recommends that you backup your personal data before updating your phone's software. LG does not take responsibility for any loss of personal data.
- This feature depends on the area or service provider.

# Anti-Theft Guide

Set up your device to prevent other people from using it if it's been reset to factory settings without your permission. For example, if your device is lost, stolen, or wiped, only someone with your Google Account or screen lock information can use the device.

All you need to make sure your device is protected is:

- Set a screen lock: If your device is lost or stolen but you have a screen lock set, the device can't be erased using the Settings menu unless your screen is unlocked.
- Add your Google Account on your device: If your device is wiped but you have your Google Account on it, the device can't finish the setup process until your Google Account information is entered again.

After your device is protected, you'll need to either unlock your screen or enter your Google Account password if you need to do a factory reset. This ensures that you or someone you trust is doing the reset.



- Do not forget your Google Account and password you had added to your device prior to performing a factory reset. If you can't provide the account information during the setup process, you won't be able to use the device at all after performing the factory reset.

# Open Source Software Notice Information

To obtain the source code under GPL, LGPL, MPL, and other open source licenses, that is contained in this product, please visit <http://opensource.lge.com>.

In addition to the source code, all referred license terms, warranty disclaimers and copyright notices are available for download.

LG Electronics will also provide open source code to you on CD-ROM for a charge covering the cost of performing such distribution (such as the cost of media, shipping, and handling) upon email request to [opensource@lge.com](mailto:opensource@lge.com).

This offer is valid for a period of three years after our last shipment of this product. This offer is valid to anyone in receipt of this information.

## Regulatory information (Regulation ID number, E-labeling, etc.)

For regulatory details, go to **Settings > System > Regulatory & safety**.

# Trademarks

- Copyright ©2020 LG Electronics Inc. All rights reserved. LG and the LG logo are registered trademarks of LG Group and its related entities.
- Google, Google Maps, Gmail, YouTube, Google Duo, Google Play, Android, Chrome, Google Photos, Google Play Protect, Google Calendar, Google Docs, Google Drive, Google Sheets and other related marks and logos are trademarks of Google LLC.
- Bluetooth® is a registered trademark of Bluetooth SIG, Inc. worldwide.
- Wi-Fi® and the Wi-Fi logo are registered trademarks of the Wi-Fi Alliance.
- All other trademarks and copyrights are the property of their respective owners.



# Laser safety statement

## Caution!

This product employs a Laser system. To ensure proper use of this product, please read this owner's manual carefully and retain for future reference. Should the unit require maintenance, contact an authorised service centre.

Use of controls, adjustments, or the performance of procedures other than those specified herein may result in hazardous radiation exposure.

To prevent direct exposure to laser beam, do not try to open the enclosure or make direct contact with the laser.

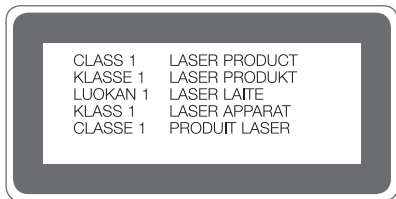

## DECLARATION OF CONFORMITY

Hereby, **LG Electronics** declares that this **LM-G900EM** product is in compliance with the essential requirements and other relevant provisions of Directive **2014/53/EU**.

A copy of the Declaration of Conformity can be found at <http://www.lg.com/global/declaration>



# Contact office for compliance of this product

LG Electronics European Shared Service Center B.V.  
Krijgsman 1, 1186 DM Amstelveen, The Netherlands

## Wi-Fi (WLAN)

The use of the 5150 – 5350 MHz band is restricted to indoor use only.

	AT	BE	BG	CH	CY	CZ	DE	DK	EE	EL	ES	FI	FR
	HR	HU	IE	IS	IT	LI	LT	LU	LV	MT	NL	NO	PL
	PT	RO	SE	SI	SK	UK	AL	ME	RS	MK	TR	BA	XK

# More information

## Tempered glass parts

Tempered glass parts of this device are not permanent and they may wear out over time.

- If you drop your device on a hard surface or subject it to severe impact, the tempered glass may be damaged.  
If this happens, stop using your device immediately and contact an LG Customer Service Centre.
- You can purchase protective cases to protect your device from damage on the market.  
Note that these protective cases are not covered under the warranty service provided by LG Electronics and safety is not guaranteed.

## Aspect ratio

This device uses 20.5:9 aspect ratio.

- Some downloaded apps may not support 20.5:9 aspect ratio.  
In this case, select the most optimal screen ratio for the app or consult the app provider for more information.

## Guide to data transfers

- For the data that can be exchange between LG devices or between the LG device and a third party device, see the following table.

Type	Item details	LG device → LG device	Third party Android device → LG device	iOS device → LG device
Personal data	Contacts, messages, dial logs, calendar, voice recordings	○	○	○
	Memos	○	X	○
	Alarms	○	X	X
Media data	Photos, videos, songs, documents	○	○	○
Screen settings	Home screen settings (folders and widgets)	○	X	X
	Lock screen settings (screen lock settings excluded)	○	X	X
Apps	Downloaded apps	○	○	-
	Personal data of the downloaded app	○	X	
Others	Public certificate	○	○	X
	Settings (Wi-Fi, Bluetooth, Calls, sound & notification, accessibility, battery)	○	X	X



- Some data may not be transmitted depending on the software version, app version, operating system, manufacturer or service provider's policy.

Supported Frequency Bands	Transmitter Output power
GSM 900	33.7 dBm
GSM 1800	30.7 dBm
W B1	24.7 dBm
W B8	25.5 dBm
LTE B1	24.2 dBm
LTE B3	24.7 dBm
LTE B7	24.7 dBm
LTE B8	25.5 dBm
LTE B20	25.5 dBm
LTE B28	25.5 dBm
LTE B38	25.2 dBm
LTE B40	25.2 dBm
5G Sub6 n1	24.7 dBm
5G Sub6 n3	24.7 dBm
5G Sub6 n28	24.5 dBm
5G Sub6 n40	25.2 dBm
5G Sub6 n78	22.7 dBm
BT 2.4GHz	11 dBm
WLAN 2.4GHz	19.5 dBm
WLAN 5GHz	19 dBm
NFC	- 23 dBuA/m

Travel Adapter Information can be found at  
<http://www.lg.com/global/support/cedoc/cedoc>

## Disposal of your old appliance



1. This crossed-out wheeled bin symbol indicates that waste electrical and electronic products (WEEE) should be disposed of separately from the municipal waste stream.
2. Old electrical products can contain hazardous substances so correct disposal of your old appliance will help prevent potential negative consequences for the environment and human health. Your old appliance may contain reusable parts that could be used to repair other products, and other valuable materials that can be recycled to conserve limited resources.
3. You can take your appliance either to the shop where you purchased the product, or contact your local government waste office for details of your nearest authorised WEEE collection point. For the most up to date information for your country please see [www.lg.com/global/recycling](http://www.lg.com/global/recycling)

## Disposal of waste batteries/accumulators



1. This symbol may be combined with chemical symbols for mercury (Hg), cadmium (Cd) or lead (Pb) if the battery contains more than 0.0005% of mercury, 0.002% of cadmium or 0.004% of lead.
2. All batteries/accumulators should be disposed separately from the municipal waste stream via designated collection facilities appointed by the government or the local authorities.
3. The correct disposal of your old batteries/accumulators will help to prevent potential negative consequences for the environment, animal and human health.
4. For more detailed information about disposal of your old batteries/accumulators, please contact your city office, waste disposal service or the shop where you purchased the product.

# FAQ

This chapter lists some problems you might encounter when using your device. Some problems require you to call your service provider, but most are easy to fix yourself.

## **SIM card error**

Make sure the SIM card is correctly inserted.

## **No network connection or dropped network**

Signal is weak. Move to a window or an open area.

You are outside the carrier network area. Move and check the network.

## **Calls are not available**

New network not authorised.

Make sure you have not set call barring for the incoming number.

Make sure you have not set call barring for the number you are dialling.

## **Device cannot be turned on**

When the battery is completely discharged, your device will not turn on.

Fully charge the battery before turning on the device.

## **Charging error**

Make sure device is charging at a normal temperature.

Check the charger and its connection to the device.

Use only in-box accessories which are authorised by LG.

## **The battery depletes faster than when first purchased**

When you expose the device or the battery to very cold or hot temperatures, the battery life may be reduced.

Battery consumption will increase when you use certain features or apps, such as GPS, games or the Internet.

The battery is consumable and the battery life will get shorter over time.

## **Error messages appear when launching the camera**

Charge the battery.

Free some memory by transferring files to a computer or deleting files from your device.

Restart the device.

If you are still having trouble with the camera app after trying these tips, contact a LG Electronics Service Centre.

## **The photo quality is poor**

The quality of your photos may vary, depending on the surroundings and the photography techniques you use.

If you take photos and videos, standard angle quality is better than wide-angle.

If you take photos in dark areas, at night or indoors, image noise may occur or images may be out of focus.

If you have any problems, reset the options.

## **The touch screen responds slowly or incorrectly**

If you attach a screen protector or optional accessories to the touch screen, the touch screen may not function properly.

If you are wearing gloves, if your hands are not clean while touching the touch screen or if you tap the screen with sharp objects or your fingertips, the touch screen may malfunction.

The touch screen may malfunction in humid conditions or when exposed to water.

Restart your device to clear any temporary software bugs.

If the touch screen is scratched or damaged, visit a LG Electronics Service Centre.

## Hangs or freezes

### Restart the device

- If your device freezes or hangs, you may need to close apps or turn the device off and then on again.

### Perform a boot-up

- A soft reset may be used to reset the device if the screen freezes, or the buttons, touch screen or device are no longer responding.
- To perform a soft reset of your device, simply press and hold the Volume Down and Power keys until the device restarts.



- This function is not available when the device is connected to LG Dual Screen (LM-G905N).

### Reset the device

- If the methods above do not solve your problem, perform a factory data reset.
- On the settings screen, tap **System > Restart & reset > Factory data reset**.
  - This method resets all settings for the device and deletes data. Before performing the factory data reset, remember to make back-up copies of all important data stored in the device.
  - If you registered a Google Account to the device, you must sign in to the same Google Account after resetting the device.



## **Bluetooth device is not located**

Make sure the Bluetooth wireless feature is activated on your device.

Make sure the Bluetooth wireless feature is activated on the device you wish to connect to.

Make sure your device and the other Bluetooth device are within the maximum Bluetooth range (10 m).

If the tips above do not solve your problem, contact a LG Electronics Service Centre.

## **A connection is not established when you connect the device to a computer**

Make sure the USB cable you are using is compatible with your device.

Make sure you have the proper driver installed and updated on your computer.

## **Downloaded application causes a lot of errors**

Application has problems.

Remove and reinstall the application.



06

**LG Dual Screen  
(LM-G905N)**

# Getting to Know LG Dual Screen

You can connect an LG Dual Screen to this product for use.



- You can connect the LG dual screen (hereinafter “Dual Screen”) to a dedicated LG VELVET (hereinafter “phone”), to use the product.
- Depending on the performance of the a dedicated phone, some features of Dual Screen may be limited. Also, the product may not support other mobile devices.
- This product is not water resistance. Do not expose the device to liquid or moisture.
- If the device is wet, the LDI located inside the device changes in colour. In this case, the device is ineligible for any free-of-charge repair services provided under the device’s limited warranty.

## Guidelines for safe and efficient use

Please read these simple guidelines. Not following these guidelines may be dangerous or illegal.

### Product care and maintenance

- Use only in-box accessories which are authorised by LG. LG does not guarantee any damage or failure which is caused by third party accessories.
- Some contents and illustrations may differ from your device without prior notice.
- Do not disassemble this unit. Take it to a qualified service technician when repair work is required.

- Repairs under warranty, at LG's discretion, may include replacement parts or boards that are either new or reconditioned, provided that they have functionality equal to that of the parts being replaced.
- Keep away from electrical appliances such as TVs, radios and personal computers.
- The unit should be kept away from heat sources such as radiators or cookers.
- Do not drop.
- Do not subject this unit to mechanical vibration or shock.
- Switch off the device in any area where you are required to by special regulations. For example, do not use your device in hospitals as it may affect sensitive medical equipment.
- Do not handle the device with wet hands while it is being charged. It may cause an electric shock and can seriously damage your device.
- Use a dry cloth to clean the exterior of the unit (do not use solvents such as benzene, thinner or alcohol).
- Do not subject this unit to excessive smoke or dust.
- Do not keep the device next to credit cards or transport tickets; it can affect the information on the magnetic strips.
- Do not tap the screen with a sharp object as it may damage the device.
- Do not expose the device to liquid or moisture.
- Do not use, touch or attempt to remove or fix broken, chipped or cracked glass. Damage to the glass display due to abuse or misuse is not covered under the warranty.
- Your device is an electronic device that generates heat during normal operation. Extremely prolonged, direct skin contact in the absence of adequate ventilation may result in discomfort or minor burns. Therefore, use care when handling your device during or immediately after operation.
- If your device gets wet, immediately unplug it to dry off completely. Do not attempt to accelerate the drying process with an external heating source, such as an oven, microwave or hair dryer.
- The liquid in your wet device changes the colour of the product label inside your device. Damage to your device as a result of exposure to liquid is not covered under your warranty.

- A product requires proper air circulation in order to dissipate heat. Direct skin contact and inadequate circulation of air flow to the device may cause the device to overheat. The device must be at least 1.0cm from between the user's body.
- Please ensure that the product does not get in contact with liquid. Do not use or recharge the product if it is wet. Once the product becomes wet, the liquid damage indicator changes Colour. Please note that this will limit you from receiving any free-of-charge repair services provided under warranty.

## Efficient device operation

### Electronics devices

All devices may receive interference, which could affect performance.

- Do not use your device near medical equipment without requesting permission. Please consult your doctor to determine if operation of your device may interfere with the operation of your medical device.
- Pacemaker manufacturers recommend that you leave at least 15 cm of space between other devices and a pacemaker to avoid potential interference with the pacemaker.
- Some hearing aids might be disturbed by devices.
- Minor interference may affect TVs, radios, PCs etc.
- Use your device in temperatures between 0 °C and 35 °C, if possible. Exposing your device to extremely low or high temperatures may result in damage, malfunction, or even explosion.

### Road safety

Check the laws and regulations on the use of devices in the area when you drive.

- Do not use a hand-held device while driving.
- Give full attention to driving.
- Pull off the road and park before making or answering a call if driving conditions so require.
- RF energy may affect some electronic systems in your vehicle such as car stereos and safety equipment.

- When your vehicle is equipped with an air bag, do not obstruct with installed or portable wireless equipment. It can cause the air bag to fail or cause serious injury due to improper performance.
- If you are listening to music whilst out and about, please ensure that the volume is at a reasonable level so that you are aware of your surroundings. This is of particular importance when near roads.

## Glass Parts

Some parts of your device are made of glass. This glass could break if your device is dropped on a hard surface or receives a substantial impact. If the glass breaks, do not touch or attempt to remove it. Stop using your device until the glass is replaced by an authorised service provider.

## Blasting area

Do not use the device where blasting is in progress. Observe restrictions and follow any regulations or rules.

## Potentially explosive atmospheres

- Do not use your device at a refueling point.
- Do not use near fuel or chemicals.
- Do not transport or store flammable gas, liquid or explosives in the same compartment of your vehicle as your device or accessories.

## Children

Keep the device in a safe place out of the reach of small children. It includes small parts which may cause a choking hazard if detached.

# Product components and accessories

The following items are included with your product.

- Product
- Quick Start Guide
- Charging Adapter



- Make sure to use the authentic accessories provided by LG Electronics. Using products that are not authentic may cause deterioration of phone call quality, device malfunction, etc. In such a case, you may not be able to receive service provided by LG Electronics.
- Some of Dual Screen parts are made of tempered glass. If you drop your product on a hard surface or subject it to severe impact, the tempered glass may be damaged. If this happens, stop using your product immediately and contact an LG Customer Service Centre.



- The appearance and specifications of your product are subject to change without notice.
- The exterior and specifications of Dual Screen may be changed without prior notification to improve its performance.

# Parts overview

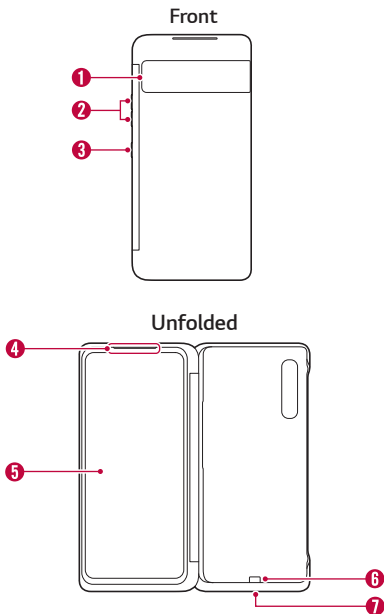

- |                               |                                       |
|-------------------------------|---------------------------------------|
| <b>1</b> Cover Display        | <b>5</b> Product screen               |
| <b>2</b> Volume keys          | <b>6</b> Communication/Power terminal |
| <b>3</b> Google Assistant key | <b>7</b> Pogo Pin Port                |
| <b>4</b> Hole for earpiece    |                                       |



- This manual is designed for users who connect a phone to this Dual Screen. For more information on how to use this Dual Screen and the phone, please visit [www.lg.com](http://www.lg.com) and refer to the detailed user manual.



# Plugging the phone into the Dual Screen

- 1 Completely unfold the Dual Screen so that it is parallel to a flat surface.

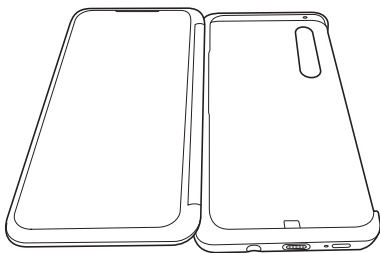

- 2 Slide the bottom of your phone into the bottom of the Dual Screen as shown in the figure. At this time, make sure that the **1** part of the phone fits the **2** part of the Dual Screen correctly.

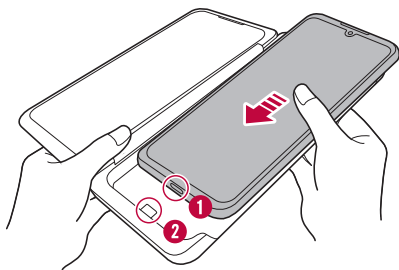

- 3 Press the **1** part of the phone with your finger to engage the edge of the phone with that of the Dual Screen.

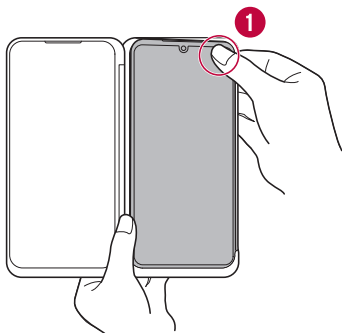

- 4 Press the **2** part of the phone to fully engage the Dual Screen with the phone.

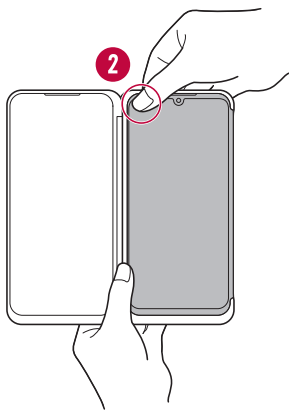

- Make sure that your phone is fully inserted into the Dual Screen before use.

# Removing the phone from the Dual Screen

- 1 Unfold the Dual Screen completely and hold it firmly with both hands as shown in the figure.

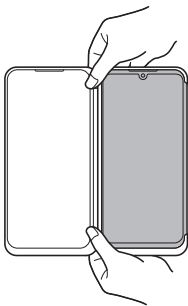

- 2 Press the **1** part of the Dual Screen with your finger while simultaneously pushing the back of the phone with your other fingers to pull the edge of the phone out of the Dual Screen.

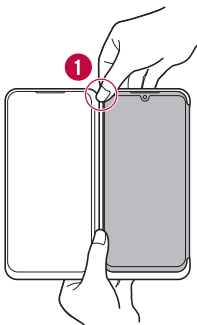

- 3 Pull the **2** part of the phone out of the Dual Screen following the same directions from the previous step.

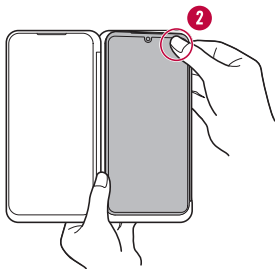

- 4 Hold the Dual Screen with both hands and slide the phone in the direction of the arrow to remove it. Be careful not to twist the phone left or right or push it up at an excessive angle.

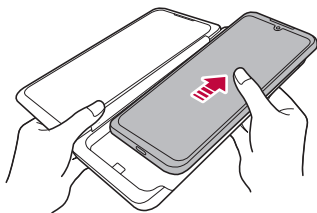

**CAUTION:**

- Do not lift the phone from the Dual Screen at an acute angle as shown below.





- If you pull the phone from the Dual Screen at an excessive angle or with excessive force when removing the phone, you may damage the Communication/Power terminal on the bottom of the Dual Screen or the USB data communication and charger port on the phone. Be sure to push up the phone in the direction of the arrow as shown in the figure when removing it.
- Be careful not to drop the Dual Screen or the phone while inserting or removing the phone.
- When you insert or pull out your phone from the Dual Screen, be cautious not to use excessive force. Doing so may damage the Dual Screen.
- Some of the Dual Screen parts are made of tempered glass. Dropping the Dual Screen on a hard surface or subjecting it to a strong impact may cause the tempered glass to crack or wear, damaging the Dual Screen or causing injury. If this happens, stop using the Dual Screen immediately and visit your nearest LG Customer Service Centre for repair.
- In the following situations, the Dual Screen folder may not close fully or the Dual Screen may not operate normally due to poor communication or faulty connection of the power terminal.
  - If you attach a protective film, protective glass, or other accessories on the Dual Screen or the screen of your phone
  - If you attach a protective film or thick stickers on the Dual Screen connection area or the rear side of your phone
  - If you insert sheets of paper or cards between the Dual Screen and your phone
- If you use the wireless charging or NFC function while your phone is inserted into the Dual Screen, charging may not work properly.
- When the phone is mounted on the Dual Screen, it cannot be connected to a TV with an HDMI cable. When the phone is unmounted from the Dual Screen, it can be connected to a TV with an HDMI cable.

# Using the Charging Adapter

You can use the charging adapter to charge your phone or move data while your phone is inserted into the Dual Screen.

- 1 With the phone mounted on the Dual Screen, connect the charging adapter to the charging port at the bottom of the Dual Screen as shown in the figure below.

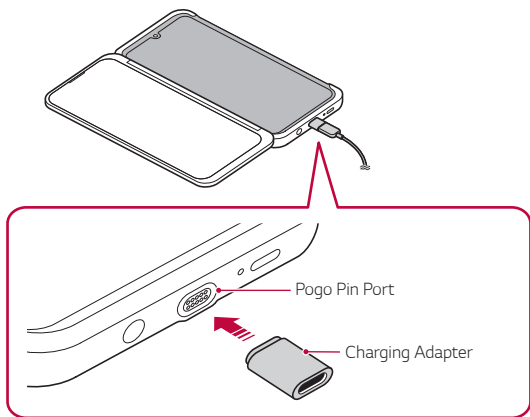

- Pogo Pin will not function if it is connected in a reverse direction.
- The USB connection via Pogo Pin does not support OTG, audio, HDMI or USB 3.0. For these, directly connect the cable to the port on the phone after removing the Dual Screen.

## 2 Connect a USB Type-C cable.

- You can charge the phone or move data.

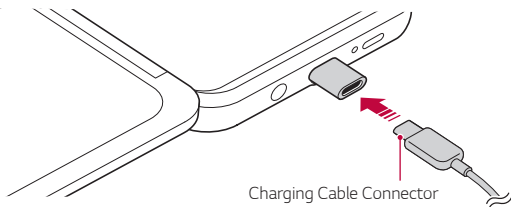

- When the charging adapter is not in use, disconnect power of the charger and keep it separately from the charger cable connector. If the magnet part of the charging adapter gets in contact with nearby metals or conductive substances, it may be broken, burned, or damaged from electric shock.
- Make sure that you always use the charging adapter provided with the Dual Screen. If you lose the charging adapter or want to purchase a new one, call the LG Electronics Customer Service Centre for details.
- The charging adapter and the charging port at the bottom of the Dual Screen are connected magnetically. Do not shake or pull out the charging adapter while using it.

# Using the Dual Screen

## Picking up and hanging up the call with the Google Assistant key

With Dual Screen and the phone connected, you can answer the call by pressing the Google Assistant key once. To end the call, press the Google Assistant key twice to hang up.

- You can pick up or hang up the call with the Google Assistant key only when the cover of the Dual Screen is fully closed.
- Make sure that the product and the phone are connected through at least one sync.

## When making a phone call

When making a phone call, you can fold the Dual Screen outward to 360 ° or fold it inward to 0 °.

- If you are using the Dual Screen by folding it 360 °, make sure that the front and back of the Dual Screen are in full contact. In this case, the screen of the Dual Screen automatically turns off to save the power.

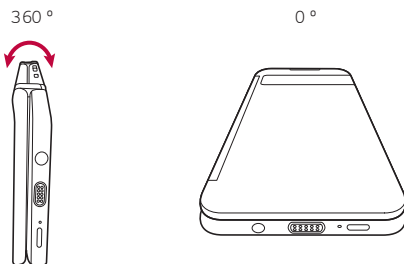



## Using the Dual Screen

Unfold the Dual Screen to put the two screens side by side.

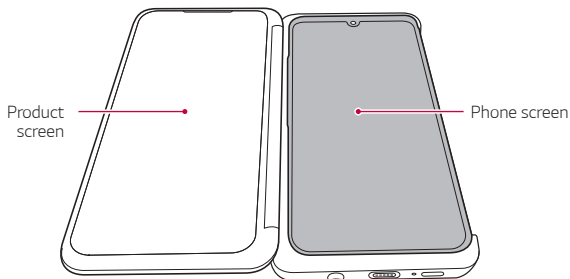

## Adjusting the Screen Colour

When using the product screen and the phone screen at the same time, a colour difference may occur between the two screens.

- Try adjusting the colour temperature. On the home screen, tap **Settings > Display > Screen colour**, then adjust Colour Temperature.
- Colours may look different depending on the viewing angle, so adjust the colours in a fully unfolded state.

## Using Dual Screen Home

### Getting to Know Dual Screen Home

The Dual Screen home can operate independently of the product's screen.

- It provides quick launch icons and a home touch bar.
- You can change the background and set up widgets.
- On the home screen, you can also run different apps from the apps drawer and generate or delete folders.

## Getting to know Dual Screen Home layout

You can use various functions by running the icons provided on the home screen.

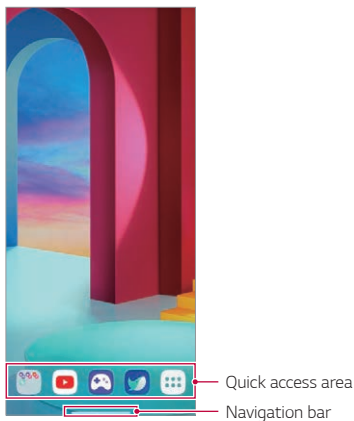

- The background of the Dual Screen may differ from the figure depending on the manufacturer's policies, user settings, software versions, services provided by telecommunication providers, etc.

- **Quick access area:** Fix main apps at the bottom of the screen so that they can be accessed from any Home screen canvas.
- **Navigation bar:** You can do some gestures to go to the Home screen, previous screen, Overview screen, or quickly switch between apps.

## Using the Dual Screen Panel

You can open the **Dual Screen** panel by dragging down the top of the screen.

- You can adjust the screen brightness on the **Dual Screen** panel.
  - If you activate synchronization by selecting **Sync**, the screen brightness of the dual screen comes in sync with that of the connected product.
- You can tap **Screenshot** to capture the product screen.
- You can turn off the product screen by tapping **Dual Screen**.
  - The dual screen and the connected phone are disconnected.
- You can tap  to enter the settings menu of the dual screen.

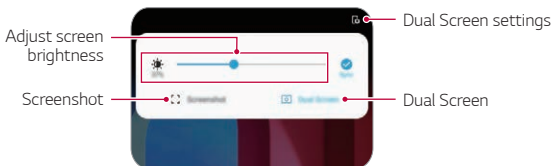

## Making Changes to Dual Screen Home

Touch and hold an empty area on the dual screen home and run a desired function.

- To add a widget to the Home screen, touch and hold on a blank area of the Home screen, then select **Widgets**.
- To change wallpapers, touch and hold on a blank area of the Home screen, then select **Wallpapers**.
- To change the default screen, touch and hold on a blank area of the Home screen, move to desired screen, tap , then tap the screen once more.

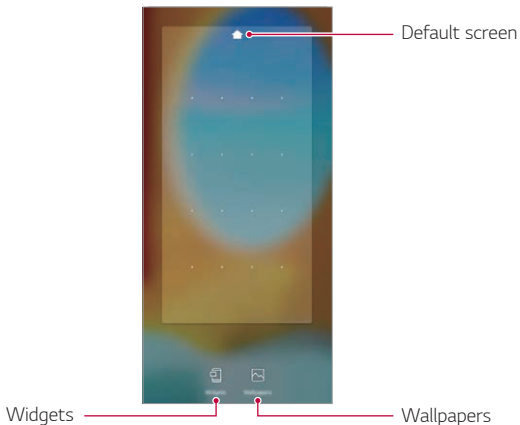

## Viewing the Dual Screen background

You can view only the background image by hiding the apps and widgets on the Home screen.

Spread two fingers apart on the Home screen.

- To return to the original screen, which displays apps and widgets, pinch your fingers on the Home screen or tap ◀.

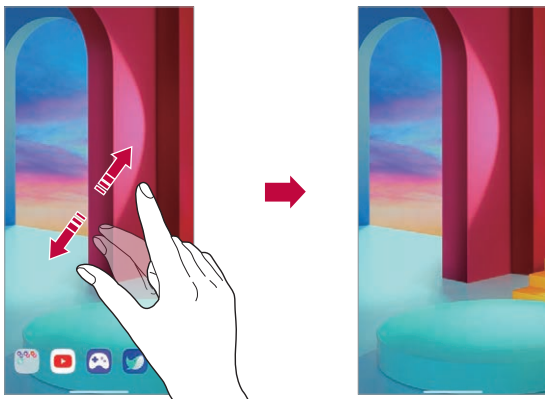

## Setting Dual Screen environment

You can set the dual screen environment on the phone connected to the dual screen.

- 1 On the home screen, tap **Settings** > **Display** > **Dual Screen**.



- You must connect your phone to the dual screen to see the menu item for dual screen environment setting.

## 2 Select and set the desired functions.

- **Cover Display:** You can set whether to use cover display on the front of the dual screen.
  - **Display timeout / Daily timeout:** You can set whether to use both screens at the same time.
- **Dual Screen Tool:** If you connect your phone to the dual screen, the dual screen tools appear on the screen. The brightness level is synchronized with that of the Dual Screen.
- **Use Dual Screen:** You can turn on and off the dual screen, switch screens between the phone and the dual screen.
  - **Reverse fold:** You can set the behavior for the opposite screen when the dual screen is folded back.
- **Brightness:** You can adjust the screen brightness by moving the control bar to the left or right.
  - **Keep the same as main screen:** You can synchronize the brightness level with that of the connected phone.
- **Wide view:** You can set an app to be expanded on both screens.
- **Wallpaper:** You can select the wallpaper for the Home screen.
- **App drawer icon:** You can show or hide the App drawer on your product.
- **Multi App Shortcut:** You can set two apps to run on the main screen and dual screen at the same time.
- **My Pick App:** You can select apps to run automatically every time you turn on the dual screen.









- The list of apps that appear on the screen may differ depending on the installed apps.

## Dual Screen Tool

If you connect your phone to the dual screen and turn on the dual screen, the **Dual Screen Tools** menu icon  appears on the side of the phone screen.

Tap  to open the **Dual Screen Tools** menu and access the options shown below.

	You can tap it lightly to show or hide the Dual Screen Tools menu.
	You can switch the screens between the dual screen and the phone.
	You can send the screen from the phone to the dual screen.
	You can bring the screen from the dual screen to the phone.
	If you use the dual screen only, you can lower the brightness level of the phone screen (main screen) to save battery. If you do not want to use this function, swipe the main screen.
	You can turn off the dual screen.

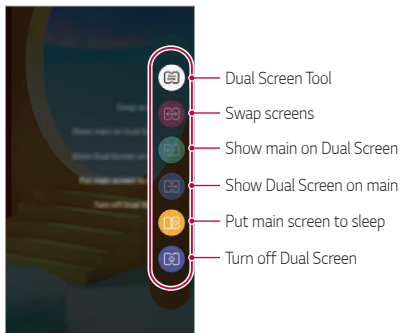



- If you turn off your phone, the dual screen also turns off. However, if you turn off the dual screen, the phone stays on.
- This feature is not available on the lock screen and is activated when you unlock the screen.

## Using Multi-Page Mode

You can extend the use of an app to the main screen and the dual screen for convenience.



- This function is also available in partner apps in addition to the Camera and Gallery apps.
- The UI may differ depending on the app used.



## Using Multi-Page Mode in Camera

You can shoot a photo or video on the phone or dual screen and view the result on the other screen.

- 1 On the home screen, tap  on the phone or dual screen and shoot a photo or video.
- 2 After shooting a photo or video, select the Preview icon.
  - You can view the photo or video you have taken on the other screen where the camera is not running.

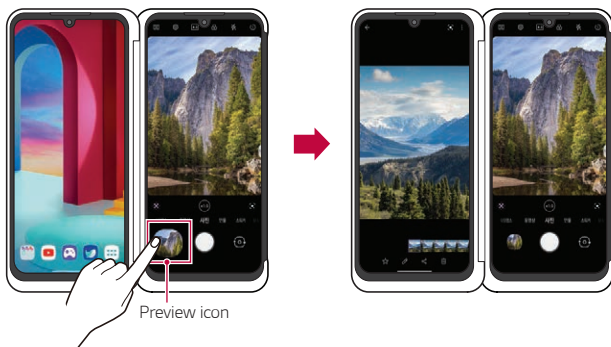

- Once you tap the Preview icon to view a photo or video, the preview screen stays on and automatically displays the last photo or video taken as you shoot more photos and videos.
- This function does not remain active if you close the Camera app and open again.

## Using Multi-Page Mode in Gallery

Tap  in a folder in Gallery on the dual screen or phone to view enlarged photo or video on the opposite screen.

- 1 On the home screen, tap  on the phone or dual screen.
- 2 Select an album folder and then tap .
  - The photo or video will be displayed in an enlarged view on the opposite screen.
  - Tap  to quit this function.

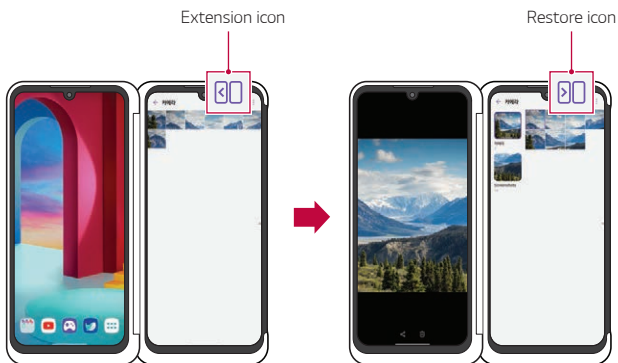

## Using Dual Screen app

Each time you turn on the dual screen, the preset dual screen apps run automatically.



- 1 On the home screen, tap **Settings > Display > Dual Screen > My Pick App**.
- 2 Select the apps that will run automatically each time you turn on the dual screen.



- Some apps cannot be run as dual screen apps.
- The list of apps that appear on the screen may vary depending on the installed apps.

## Making a Video Call Using the Dual Screen

You can display your image on the Dual Screen and the image of your counterpart on the phone.

- Start a video call on your phone.
  - The image of your counterpart is displayed on the phone screen and your image is displayed at the lower right corner of the phone screen.
- Tap  at the top of the phone screen to display your image on the Dual Screen.
  - Tap  again to revert to the previous display mode.



- The title at the top and the button at the bottom appear at the same time and disappear 4 seconds later.
- While you are making or answering a video call on the phone, you can use other apps or functions on the Dual Screen.

## Moving between App Screens on Dual Screen

You can swipe the screen with three fingers to move an app screen between the dual screen and the phone.

- Swipe the app screen left or right with three fingers to move freely between the main screen and the dual screen.

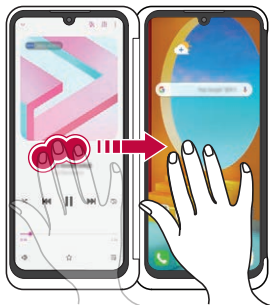

Swipe the app screen with three fingers



Move the app screen to the main screen



Swipe the app screen with three fingers





Move the app screen to the dual screen



- To use this feature, three fingers must touch the screen at the same time.

## Using Dual Keyboard on Dual Screen

While using the keyboard in landscape mode, you can expand the keyboard to use the top screen as an app screen and the bottom screen as a keyboard screen.

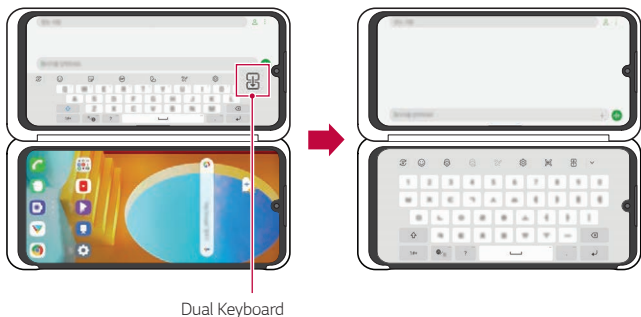

- 1 Switch the dual screen to landscape mode on the keyboard input screen.
- 2 Tap  in the keyboard input window of the dual screen.
  - You can type on the keyboard on the bottom screen while viewing the text entered on the top screen.
  - Tap  in the expanded state to return the bottom keyboard to its original position.



- To move the app screen up or down, touch the screen with three fingers at the same time to move it up or down. See [Moving between App Screens on Dual Screen](#) for details.

## Using Mirror Mode on Dual Screen

When taking photos using the camera, you can preview the photos on the dual screen.

- 1 On the home screen, tap .
- 2 Tap  on the top of the camera screen.
  - **Mirror Mode** appears on the dual screen.



- You can also take pictures or videos directly from the dual screen.

Use the dual screen to adjust the angle for various situations as listed below.

- High angle shot: Use when capturing an image of a crowd at a concert or festival or when capturing an image of a large space.
- Low angle shot: Use when capturing an image of your child at the child's eye level or when capturing an image of high buildings, etc.



High angle shooting



Low angle shooting

## Using Instant Capture on Dual Screen

When the phone is connected to the dual screen, the **Instant Capture**  function is enabled on the LG Keyboard.

You can use the keyboard on the main screen, capture the screen on the dual screen, and insert it directly into the keyboard input window.

Tap  on the LG Keyboard input screen.

- The screen on the dual screen is captured and automatically attached to the keyboard input window.

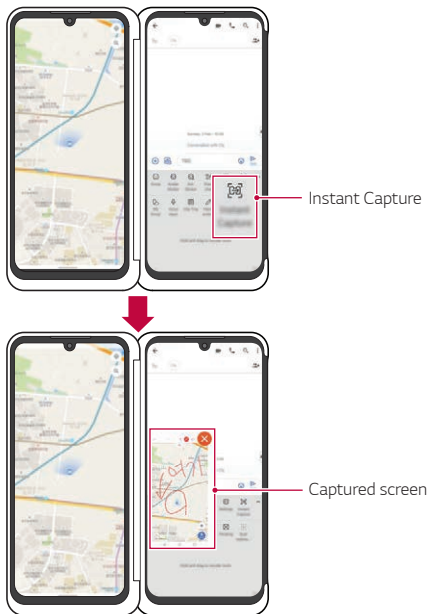

- You cannot extend the keyboard to both screens with this feature enabled.

## LG Game Pad

You can use virtual controllers on the product screen to play games on the phone. When playing the game, separate the main screen and the dual screen so that the controller does not block the game screen.

- 1 On the home screen, tap **Game Launcher** and select **LG Game Pad**  

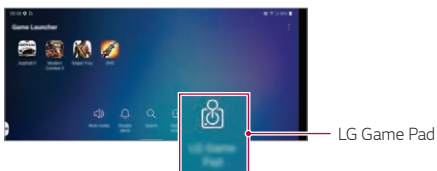

- **LG Game Pad** appears on the product screen.



- 2 Tap  and then swipe it left and right to select your preferred style of **LG Game Pad**.





You can play the game by holding the Dual Screen as shown below.



- **LG Game Pad** is only available for games that support hardware game pads.
- Depending on the game, some apps or buttons may not support **LG Game Pad**.

## Create Custom Game Pad

In addition to the **LG Game Pad**, you can customise your own game pad. You can create your own game pad that syncs with the buttons to play the game.

- 1 Run the game on the Dual Screen.
  - Turn the device horizontally so that the Dual Screen is at the top and the phone screen is at the bottom.



- 2 On the home screen, tap **Game Launcher** and select **LG Game Pad** , and then swipe it to the right end of the screen.
  - **Create Custom Game Pad** appears on the screen.
  - Tap **+** on the **Create Custom Game Pad** screen.

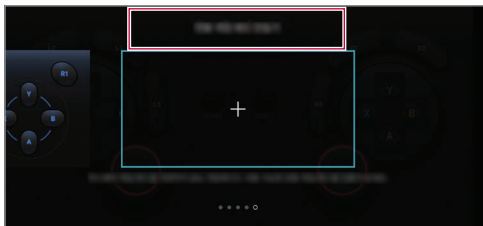

- 3 Tap **+** on the top right of the **Custom Game Pad** screen to display the available buttons and select a button to use on the my **Custom Game Pad**.
- The selected button appears on the **Custom Game Pad** screen.



- 4 While watching the game screen on the Dual Screen, place the selected button onto the desired location of your phone screen.
- Select **+** on the game of the Dual Screen and sync it with the newly created button.
  - Adjust the position and size of the newly created button on your phone screen.



- By operating the newly created button on your phone screen, you can get the same effect as operating the button on the dual screen.

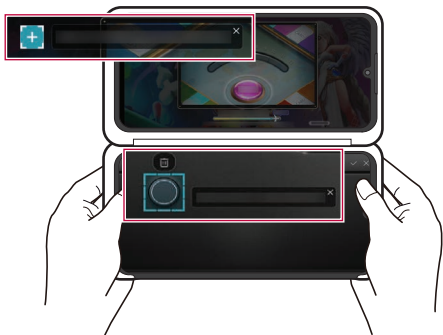

5 Tap ✓ to save **Custom Game Pad**.

- When saving **Custom Game Pad**, the game title is used as the title of **Custom Game Pad**.



- **Custom Game Pad** you created will be the dedicated game pad for the game.
- Some buttons may not work when the game is updated.
- **Custom Game Pad** can be created only on the phone screen. the Dual Screen does not support it.

## Trademarks

- Copyright ©2020 LG Electronics Inc. All rights reserved. LG and the LG logo are registered trademarks of LG Group and its related entities.
- Google, Google Maps, Gmail, YouTube, Google Duo, Google Play, Android, Chrome, Google Photos, Google Play Protect, Google Calendar, Google Docs, Google Drive, Google Sheets and other related marks and logos are trademarks of Google LLC.
- All other trademarks and copyrights are the property of their respective owners.

## DECLARATION OF CONFORMITY

Hereby, **LG Electronics** declares that this **LM-G905N** product is in compliance with the essential requirements and other relevant provisions of Directive **2014/35/EU** and **2014/30/EU**.

A copy of the Declaration of Conformity can be found at  
<http://www.lg.com/global/declaration>

## Contact office for compliance of this product

LG Electronics European Shared Service Center BV.  
Krijgsman 1, 1186 DM Amstelveen, The Netherlands

# More information

## Precautions on product handling

- This product cannot be used alone.
- Do not use or charge the Dual Screen when there is moisture in the communication and power terminal of the Dual Screen.
  - This may cause fire, electric shock, injury, or device malfunction.
  - If there is moisture, stop using the device immediately and remove the moisture completely.
- The liquid in your wet device, changes the colour of the Dual Screen label inside your device. Damage to your device as a result of exposure to liquid is not covered under your warranty.

## Tempered glass parts

Tempered glass parts of this device are not permanent and they may wear out over time.

- If you drop your device on a hard surface or subject it to severe impact, the tempered glass may be damaged.  
If this happens, stop using your device immediately and contact an LG Customer Service Centre.
- You can purchase protective cases to protect your device from damage on the market.  
Note that these protective cases are not covered under the warranty service provided by LG Electronics and safety is not guaranteed.

## Using the battery

- This Dual Screen does not use its own battery.
- If the Dual Screen is mounted with a phone, it uses the phone's battery.

## Disposal of your old appliance



1. This crossed-out wheeled bin symbol indicates that waste electrical and electronic products (WEEE) should be disposed of separately from the municipal waste stream.
2. Old electrical products can contain hazardous substances so correct disposal of your old appliance will help prevent potential negative consequences for the environment and human health. Your old appliance may contain reusable parts that could be used to repair other products, and other valuable materials that can be recycled to conserve limited resources.
3. You can take your appliance either to the shop where you purchased the product, or contact your local government waste office for details of your nearest authorised WEEE collection point. For the most up to date information for your country please see [www.lg.com/global/recycling](http://www.lg.com/global/recycling)

# À propos de ce guide de l'utilisateur

Merci d'avoir choisi LG. Pour une utilisation sûre et adéquate, veuillez lire attentivement ce guide de l'utilisateur avant d'utiliser cet appareil pour la première fois.

- Utilisez toujours des accessoires d'origine LG. Les éléments fournis sont conçus uniquement pour ce téléphone et peuvent ne pas être compatibles avec d'autres appareils.
- Les descriptions sont basées sur les paramètres par défaut de l'appareil.
- Les applications installées par défaut sur l'appareil sont sujettes à des mises à jour et à une prise en charge qui peuvent être supprimées sans préavis. Si vous avez des questions à propos d'une application fournie avec l'appareil, veuillez contacter un Centre de service LG. Pour les applications installées par l'utilisateur, veuillez contacter le fournisseur de ce service.
- La modification du système d'exploitation de l'appareil ou l'installation de logiciels de sources non officielles peut endommager l'appareil et entraîner la corruption ou la perte de données. Ces actions enfreignent votre contrat de licence LG et annulent votre garantie.
- Certains contenus et illustrations peuvent différer de votre appareil en fonction de la région, de l'opérateur de téléphonie, de la version logicielle ou de la version du système d'exploitation, et sont sujets à modification sans préavis.
- Les logiciels, les sons, les fonds d'écran, les images et les autres éléments multimédias fournis avec votre appareil font l'objet d'une licence d'utilisation limitée. Si vous recopiez et utilisez ces éléments à des fins commerciales ou toute autre, vous pouvez enfreindre les droits d'auteur. En tant qu'utilisateur, vous êtes entièrement responsable en cas d'utilisation illégale d'éléments multimédias.
- Des frais supplémentaires peuvent s'appliquer pour les services de données comme la messagerie, le chargement et le téléchargement, la synchronisation automatique ou les services de localisation. Pour éviter l'application de frais supplémentaires, choisissez un abonnement adapté à vos besoins. Contactez votre opérateur pour plus d'informations.
- Ce guide d'utilisation est rédigé dans les langues principales de chaque pays. Il est possible que le contenu varie de manière partielle en fonction de la langue utilisée.



## Remarques instructives



**AVERTISSEMENT** : Situations susceptibles de causer des blessures à l'utilisateur et à des tiers.



**AVERTISSEMENT** : Situations susceptibles de causer des blessures légères ou d'endommager l'appareil.



**REMARQUE** : Remarques et informations complémentaires.

# Sommaire

6 Recommandations pour une utilisation sûre et efficace

## 01

### Fonctionnalités personnalisées

- 19 Caractéristiques de la Photo
- 23 Fonctions d'enregistrement audio
- 25 Google Assistant
- 27 Empreintes Digitales
- 31 Fonction multitâches
- 35 AOD (always-on display)
- 36 Remarques concernant l'étanchéité du produit

## 02

### Fonctions de base

- 40 Composants du produit et accessoires
- 41 Présentation des pièces
- 44 Mise en marche / Arrêt du téléphone
- 45 Installation de la carte SIM
- 47 Insertion de la carte mémoire
- 48 Extraction de la carte mémoire
- 48 Batterie
- 52 Écran tactile
- 55 Écran d'accueil
- 64 Verrouillage de l'écran
- 67 Cryptage de la carte mémoire
- 68 Captures d'écran
- 69 Saisie de texte
- 73 Partage de contenu
- 75 Ne pas déranger

# 03

## Applications utiles

- 77 Installation et désinstallation d'applications
- 79 Raccourcis des applications
- 80 Téléphone
- 84 Messagerie
- 85 Photo
- 104 Galerie
- 109 Répertoire
- 111 QuickMemo+
- 114 Horloge
- 116 Musique
- 117 Calculatrice
- 117 ThinQ
- 118 LG Health
- 119 HD Audio Recorder
- 120 Lanceur De Jeu
- 120 Smart Doctor
- 121 LG Mobile Switch
- 121 Corbeille des apps
- 122 SmartWorld
- 123 RemoteCall Service
- 123 Message de diffusion
- 124 Applications Google

# 04

## Paramètres

- 128 Paramètres
- 128 Réseau et Internet
- 135 Appareils connectés
- 139 Son
- 140 Notifications
- 141 Écran
- 142 Fond d'écran & Thème
- 143 Écran de verrouillage et sécurité
- 145 Confidentialité
- 146 Position
- 146 Extensions
- 151 Applications
- 151 Batterie
- 152 Stockage
- 152 Comptes
- 152 Bien-être numérique et contrôle parental
- 153 Google
- 153 Système
- 158 Accessibilité

# 05

## Annexe

- 161 Paramètres de langue LG
- 161 LG Bridge
- 162 Mise à jour du logiciel du téléphone
- 164 Guide contre le vol
- 165 Informations sur les logiciels libres
- 165 Infos réglementaires (numéro d'identification réglementaire, étiquetage électronique, etc.)
- 166 Marques commerciales
- 167 Avertissement relatif au laser
- 167 DÉCLARATION DE CONFORMITÉ
- 168 Contactez notre service pour connaître les normes auxquelles ce produit est conforme
- 168 Wi-Fi (WLAN)
- 169 En savoir plus
- 173 FAQ

# 06

## LG Dual Screen (LM-G905N)

- 178 Découvrir LG Dual Screen
- 178 Recommandations pour une utilisation sûre et efficace
- 183 Composants du produit et accessoires
- 184 Présentation des pièces
- 185 Brancher le téléphone au Dual Screen
- 187 Extraire le téléphone du Dual Screen
- 190 Utiliser l'adaptateur de chargement
- 192 Utiliser le Dual Screen
- 213 Marques commerciales
- 213 DÉCLARATION DE CONFORMITÉ
- 213 Contactez notre service pour connaître les normes auxquelles ce produit est conforme
- 214 En savoir plus

# Recommandations pour une utilisation sûre et efficace

Veillez lire ces recommandations. Leur non-respect peut s'avérer dangereux, voire illégal.

En cas de panne, un outil logiciel intégré à votre appareil crée un historique des pannes. Cet outil recueille uniquement les données spécifiques à la panne, comme l'intensité du signal, la position de l'ID de cellule lors d'une perte d'appel soudaine, et les applications chargées. L'historique n'est utilisé que pour déterminer la raison de la panne. Ces historiques sont chiffrés et ne peuvent être consultés que par un centre de réparation agréé LG, dans le cas où vous devriez retourner l'appareil pour réparation.

## Informations importantes sur l'appareil

- Les applications et services proposés par l'appareil sont susceptibles d'être modifiés ou annulés sans préavis, selon la situation du fournisseur et la version du logiciel que vous utilisez.
- Lorsque l'appareil est activé pour la première fois, la configuration initiale a lieu. Le premier démarrage peut être plus long que d'ordinaire.

## À lire attentivement avant utilisation

- Pour acheter des accessoires en option, contactez le centre d'informations clientèle LG pour obtenir la liste des revendeurs.
- L'apparence et les caractéristiques techniques de l'appareil sont sujettes à modification sans préavis.
- Utilisez uniquement les produits dans le cadre de l'utilisation pour laquelle ils sont prévus. L'utilisation d'applications ou de logiciels non certifiés peut endommager l'appareil et n'est pas prise en charge par la garantie.

## Exposition aux radiofréquences

CET APPAREIL EST CONFORME À LA RÉGLEMENTATION INTERNATIONALE EN MATIÈRE D'EXPOSITION AUX ONDES RADIO.

Votre téléphone portable est un émetteur récepteur radio. Il a été conçu et fabriqué de manière à respecter les limites recommandées par les directives internationales (ICNIRP) en matière d'exposition aux fréquences radioélectriques. Ces limites font partie d'un ensemble de directives et déterminent les niveaux autorisés d'énergie radioélectrique pour la population. Ces directives ont été établies par des organismes scientifiques indépendants à partir d'évaluations complètes et régulières issues d'études scientifiques.

Les recommandations relatives à l'exposition aux ondes radio utilisent une unité de mesure appelée DAS (débit d'absorption spécifique). La limite DAS fixée dans les directives internationales est de 2,0 W/kg\*. Lors des tests visant à déterminer le DAS, le téléphone est utilisé dans des positions de fonctionnement standard et fonctionne à son niveau de puissance certifié le plus élevé dans toutes les bandes de fréquences testées. Bien que le taux d'absorption spécifique soit déterminé sur le niveau de puissance certifié le plus élevé, le taux d'absorption spécifique réel du téléphone en fonctionnement peut être largement inférieur à la valeur maximale. Cela est dû au fait que le téléphone est conçu pour fonctionner à différents niveaux de puissance de manière à n'utiliser que la puissance dont il a besoin pour accéder au réseau. En principe, plus vous êtes proche d'une antenne relais, plus la puissance de sortie est faible. Avant d'être commercialisé, tout modèle de téléphone doit être soumis à des tests visant à garantir sa conformité à la directive européenne RED 2014/53/EU.

Cette directive impose le respect de règles strictes afin de garantir la sécurité des utilisateurs et de l'ensemble de la population, et prévenir tout risque sanitaire.

La valeur DAS (sur 10g) la plus élevée enregistrée pour ce modèle lors des tests effectués afin de vérifier sa conformité aux normes définies pour une utilisation au niveau de l'oreille est de 0,551 W/kg.

Cet appareil est conforme aux directives en matière d'exposition aux fréquences radioélectriques lorsqu'il est utilisé soit dans sa position normale, c'est-à-dire au niveau de l'oreille, soit à une distance minimale de 5 mm du reste du corps.

Lorsqu'un étui, un clip ceinture ou un support est utilisé à des fins de transport, il ne doit pas contenir de parties métalliques et doit garantir une distance minimale de 5 mm entre le produit et le corps. Pour pouvoir transmettre des fichiers de données ou des messages, cet appareil requiert une connexion de qualité au réseau. Dans certains cas, la transmission de fichiers de données ou de messages peut être retardée jusqu'à ce qu'une telle connexion soit possible. Veuillez à bien suivre les instructions relatives à la distance de séparation pour l'établissement de la transmission.

La valeur DAS (sur 10g) la plus élevée enregistrée pour ce modèle lors des tests effectués afin de vérifier sa conformité aux normes définies pour une utilisation au niveau du corps est de 1,531 W/kg.

\* La limite DAS applicable aux équipements mobiles utilisés par le public est de 2,0 watts/kilogramme (W/kg) en moyenne sur dix grammes de tissu cellulaire.

Ces directives comprennent des marges de sécurité destinées à assurer une protection supplémentaire pour les consommateurs et à prendre en compte toute variation de mesure.

Les valeurs DAS peuvent varier selon les normes de présentation des informations en vigueur dans les différents pays et selon la bande de réseau utilisée.

Pour connaître les valeurs DAS autorisées dans les autres pays, veuillez consulter la rubrique des informations relatives aux produits sur le site [www.lg.com/fr](http://www.lg.com/fr).

Pour activer ou désactiver les accès sans fil aux réseaux tels que le Wi-Fi, le **Bluetooth**® ou la connexion aux données mobiles, appuyez sur les boutons on/off respectifs dans le menu paramètres de votre appareil.

Par ailleurs, vous pouvez empêcher toute connexion sans fil en activant le mode avion.

## Mesures touchant à la sécurité

- Dans certains lieux ou situations tels que les avions, les hôpitaux, les stations services, et les garages professionnels, l'usage du téléphone est interdit. Il est donc impératif de respecter strictement les consignes de sécurité propres à chacune de ces situations et d'éteindre votre téléphone lorsque cela est requis.
- Par ailleurs, pour éviter les risques d'interférences, les personnes porteuses d'implants électroniques (stimulateurs cardiaques, pompes à insuline, neurostimulateurs...) doivent conserver une distance de 15 cm entre le mobile et l'implant et ne l'utiliser que du côté opposé au côté où celui-ci est situé.
- Téléphoner en conduisant, même avec des équipements qui ne sont pas interdits par la réglementation, est dangereux. Cela augmente le risque d'accident provenant de la distraction créée par la conversation elle-même. Aussi est-il interdit de téléphoner en conduisant et l'utilisation d'un kit mains-libres ne doit pas être considéré comme une solution.

## Informations sur l'exposition à l'énergie électromagnétique des radiofréquences (RF) provenant de la Federal Communication Commission (FCC)

En août 1996, la Federal Communication Commissions (FCC) des États-Unis, dans le Report and Order FCC 96-326, a adopté une nouvelle norme de sécurité relative à l'exposition des personnes à l'énergie électromagnétique des radiofréquences (RF) émise par les émetteurs réglementés par la FCC. Ces directives sont conformes aux normes de sécurité déjà définies par les organes normatifs américains et internationaux. La conception de cet appareil est conforme aux directives de la FCC et à ces normes internationales.

### Déclaration section 15.19

Cet appareil est conforme aux normes FCC Part 15. Son utilisation est soumise aux deux conditions suivantes :

- (1) cet appareil ne doit émettre aucune interférence nuisible et
- (2) cet appareil doit accepter toute interférence reçue, y compris les interférences susceptibles d'entraîner un dysfonctionnement.

### Déclaration section 15.21

Tout changement ou toute modification non approuvé expressément par le fabricant peut annuler le droit d'utilisation de l'appareil.

## Fonctionnement près du corps

Cet appareil a été testé pour une utilisation avec le dos du téléphone maintenu à 1 cm du corps. Pour se conformer aux exigences de la FCC en matière d'exposition aux RF, le dos du téléphone doit être maintenu à au moins 1 cm de distance du corps de l'utilisateur.

Les pinces pour ceinture, étuis et accessoires similaires fournis par des tiers et utilisés avec cet appareil ne doivent contenir aucune pièce métallique. Les accessoires portés au niveau du corps sans respect de la distance de sécurité de 1 cm entre le corps de l'utilisateur et l'arrière de l'appareil et qui n'ont pas été testés pour une utilisation typique en cas de transport sur soi peuvent ne pas être conformes aux limites d'exposition aux RF et ne doivent pas être utilisés.



## Déclaration section 15.105

Ce périphérique a été testé et correspond à la classe B telle que définie pour les appareils numériques, conformément à la section 15 des réglementations FCC. Cette classification a été mise au point pour offrir une protection raisonnable contre les interférences nocives dans le secteur résidentiel. Cet appareil génère, utilise et émet des radiofréquences et, s'il n'est pas installé et utilisé conformément aux instructions, peut causer des interférences nuisibles aux radiocommunications. Cependant, il est possible que des interférences se produisent dans une installation particulière. Si cet appareil provoque des interférences nuisibles à la réception télévisuelle (ce qui peut être vérifié en allumant et en éteignant les équipements), il est fortement conseillé à l'utilisateur d'essayer de corriger ces interférences en prenant une ou plusieurs des mesures suivantes :

- Réorienter ou déplacer l'antenne de réception.
- Augmenter la distance séparant le dispositif du récepteur.
- Raccorder l'appareil à une prise placée sur un circuit différent de celui sur lequel est branché le récepteur.
- Contacter un revendeur ou un technicien spécialisé en radio/TV pour obtenir de l'aide.

## Entretien et réparation

- Utilisez uniquement les accessoires fournis dans l'emballage, car ils sont autorisés par LG. LG n'offre aucune garantie en cas de dommage ou de défaillance causée par des accessoires fournis par un tiers.
- Certains contenus et illustrations peuvent différer de votre appareil sans qu'aucun avis préalable ne soit nécessaire.
- Ne démontez pas le téléphone. Si une réparation s'avère nécessaire, confiez-le à un technicien qualifié.
- Les réparations couvertes par cette garantie peuvent inclure, à la discrétion de LG, des pièces ou circuits de remplacement neufs ou reconditionnés, sous réserve que leurs fonctionnalités soient équivalentes à celles des pièces remplacées.
- Tenez votre téléphone éloigné des appareils électriques, tels que téléviseurs, postes radio et ordinateurs personnels.
- Ne placez pas votre téléphone à proximité de sources de chaleur, telles qu'un radiateur ou une cuisinière.
- Ne le faites pas tomber.
- Ne soumettez pas votre téléphone à des vibrations mécaniques ou à des chocs.
- Éteignez votre appareil dans les zones où des règlements spéciaux l'exigent. Par exemple, n'utilisez pas votre appareil dans les hôpitaux, car celui-ci pourrait perturber le bon fonctionnement des équipements médicaux sensibles.
- Si vos mains sont humides, ne manipulez pas l'appareil lorsqu'il est en cours de charge. Ceci peut provoquer une décharge électrique et endommager gravement votre appareil.
- Ne mettez pas un téléphone en charge à proximité de matières inflammables car il pourrait chauffer et déclencher un incendie.
- Pour nettoyer l'extérieur de l'appareil, utilisez un chiffon sec. N'utilisez pas de solvant, tel que du benzène, un diluant ou de l'alcool.
- Ne rechargez pas l'appareil lorsqu'il est posé sur du tissu.
- Rechargez l'appareil dans une zone bien ventilée.
- N'exposez pas le téléphone à de la fumée ou de la poussière en quantité excessive.
- Ne placez pas votre appareil à proximité de cartes de crédit ou de titres de transport, car il pourrait altérer les données des bandes magnétiques.
- Ne touchez pas l'écran avec un objet pointu qui risquerait d'endommager l'appareil.
- Ne mettez pas l'appareil en contact avec des liquides ou des éléments humides.
- Utilisez les accessoires tels que les oreillettes avec précaution. Ne manipulez pas l'antenne inutilement.

- Évitez d'utiliser, de toucher ou de tenter de retirer ou de réparer du verre cassé, ébréché ou fissuré. Un endommagement de l'écran en verre causé par une utilisation abusive ou incorrecte n'est pas couvert par la garantie.
- Votre appareil est un appareil électronique qui génère de la chaleur en fonctionnement normal. Lors d'une utilisation prolongée dans un environnement mal ventilé, le contact direct avec la peau peut provoquer une gêne ou des brûlures bénignes. Manipulez dès lors votre appareil avec précaution lors de son fonctionnement ou immédiatement après utilisation.
- Si votre appareil est mouillé, débranchez-le immédiatement et laissez-le sécher totalement. Ne tentez pas d'accélérer le séchage avec une source de chaleur externe (four classique ou micro-ondes, sèche-cheveux...).
- Le liquide contenu dans votre appareil lorsqu'il est mouillé modifie la couleur de l'étiquette produit se trouvant à l'intérieur de l'appareil. Un endommagement de l'appareil consécutif à une exposition à des liquides n'est pas couvert par la garantie.
- Un appareil mobile a besoin d'une bonne circulation d'air pour détruire la chaleur. En raison d'une circulation insuffisante du contact direct avec la peau et du flux d'air sur l'appareil, l'appareil peut être trop chauffé. L'appareil doit mesurer au moins 1,0 cm entre le corps de l'utilisateur.
- Empêchez la poussière de toute substance étrangère de pénétrer dans le port chargeur / câble USB. Cela peut causer de la chaleur ou un incendie.
- Évitez d'exposer l'appareil à de faibles pressions atmosphériques à haute altitude.
- N'exposez pas l'appareil à des pressions atmosphériques extrêmement faibles. Cela pourrait entraîner l'explosion de la batterie ou provoquer la fuite de liquide ou gaz inflammable.

## Fonctionnement optimal de l'appareil

### Appareils électroniques

Tous les appareils portables peuvent être soumis à des interférences pouvant affecter leurs performances.

- N'utilisez pas votre appareil à proximité d'équipements médicaux sans autorisation. Demandez l'avis de votre médecin afin de déterminer si le fonctionnement de votre appareil est susceptible d'interférer avec le fonctionnement de votre appareil médical.
- Les appareils peuvent nuire au bon fonctionnement de certaines prothèses auditives.
- Pour les porteurs d'implants électroniques, des précautions sont à prendre : utilisez le téléphone sur le côté opposé à l'implant.

- Des interférences mineures peuvent perturber le bon fonctionnement des téléviseurs, radios, ordinateurs, etc.
- Utilisez si possible votre appareil dans une plage de températures comprise entre 0 °C et 35 °C. Exposer votre appareil à des températures extrêmement basses ou hautes peut l'endommager ou provoquer des dysfonctionnements, voire le faire exploser.

## Stimulateurs cardiaques

Les fabricants de stimulateurs cardiaques recommandent de maintenir une distance minimale de 15 cm entre un téléphone portable et un stimulateur cardiaque afin d'éviter toute interférence avec ce dernier. Pour ce faire, utilisez le téléphone sur l'oreille opposée à votre stimulateur cardiaque et ne le transportez pas dans une poche de chemise.

## Hôpitaux

Éteignez votre appareil sans fil lorsque cela vous est demandé dans les hôpitaux, cliniques et établissements de santé ; ce type d'appareil peut en effet provoquer des interférences avec des équipements médicaux sensibles.

## Sécurité au volant

Vérifiez les lois et règlements en vigueur en matière d'utilisation des appareils dans la zone où vous conduisez.

- N'utilisez pas d'appareil portable en conduisant.
- Concentrez toute votre attention sur la conduite.
- Utilisez un kit mains libres, si disponible.
- Si les conditions de conduite le permettent, quittez la route et garez-vous avant d'émettre ou de recevoir un appel.
- Les radiofréquences peuvent affecter certains systèmes électroniques de votre véhicule motorisé, tels que le système audio stéréo ou les équipements de sécurité.
- Lorsque votre véhicule est équipé d'un airbag, ne gênez pas son déclenchement avec un équipement sans fil portable ou fixe. Il risquerait de l'empêcher de s'ouvrir ou provoquer de graves blessures en raison de performances inadéquates.
- Lorsque vous écoutez de la musique en extérieur, veuillez vous assurer que le volume n'est pas trop élevé de façon à bien entendre ce qu'il se passe autour de vous. Ceci est particulièrement important à proximité des routes.

## Évitez toute nuisance auditive



Afin d'éviter des dommages auditifs éventuels, ne pas écouter à un niveau sonore élevé pendant une longue durée.

Ce produit est conforme aux exigences posées par la norme EN 60950-1/A12 (tel que décrit dans les normes EN 50332-1/-2)

Afin de protéger vos capacités auditives, n'exposez pas votre ouïe à de hauts volumes sonores pendant de longues périodes. Nous vous recommandons de ne pas allumer ou éteindre votre téléphone près de votre oreille. Pendant les communications ou lorsque vous écoutez de la musique, réglez le volume à un niveau raisonnable.

- Lorsque vous utilisez le kit main libre, baissez le volume si vous ne pouvez pas entendre les gens parler autour de vous ou si la personne à côté de vous peut entendre ce que vous écoutez.



- Un volume sonore trop élevé provenant des vos écouteurs (oreillettes, casques) pourrait entraîner d'éventuels dommages auditifs.

## Parties en verre

Certaines parties de votre téléphone portable sont en verre. Ce verre pourrait se briser en cas de chute sur une surface dure ou d'impact considérable. Dans ce cas, évitez de toucher ou de retirer le verre brisé. N'utilisez plus votre téléphone portable jusqu'à ce que ce verre soit remplacé par un fournisseur de service agréé.

## Zone de déminage

N'utilisez pas l'appareil lorsque des opérations de dynamitage sont en cours. Respectez les restrictions, les règlements et les lois en vigueur.

## Zones à atmosphère explosive

- N'utilisez pas votre appareil dans une station-service.
- N'utilisez pas votre téléphone à proximité de carburant ou de produits chimiques.
- Ne transportez pas ou ne stockez pas des produits dangereux, des liquides ou des gaz inflammables dans le même compartiment de votre voiture que votre appareil ou ses accessoires.

## En avion

Les appareils sans fil peuvent générer des interférences dans les avions.

- Éteignez votre appareil avant d'embarquer dans un avion.
- Ne l'utilisez pas au sol sans autorisation de l'équipage.

## Enfants

Conservez l'appareil dans un endroit sûr, hors de portée des enfants. En effet, un enfant risquerait de s'étouffer avec les petites pièces.

## Appels d'urgence

Il est possible que les numéros d'urgence ne soient pas disponibles sur tous les réseaux de téléphonie mobile. Vous ne devez donc pas dépendre uniquement de votre appareil pour passer un appel d'urgence. Renseignez-vous auprès de votre opérateur.

## Informations sur la batterie et précautions d'usage

- Il n'est pas nécessaire de décharger complètement la batterie avant de la recharger. Contrairement aux autres batteries, elle n'a pas d'effet mémoire pouvant compromettre ses performances.
- Utilisez uniquement les batteries et chargeurs LG. Les chargeurs LG sont conçus pour optimiser la durée de vie de votre batterie.
- Ne démontez pas et ne courtcircuitez pas la batterie.
- Les contacts métalliques de la batterie doivent toujours rester propres.
- Procédez au remplacement de la batterie lorsque celle-ci n'offre plus des performances acceptables. La batterie peut être rechargée des centaines de fois avant qu'un remplacement ne soit nécessaire.
- Rechargez la batterie en cas de non-utilisation prolongée afin d'optimiser sa durée d'utilisation.
- N'exposez pas le chargeur de la batterie au rayonnement direct du soleil.
- N'exposez pas l'appareil à des températures élevées ou basses, cela pourrait affecter les performances de la batterie.
- La batterie risque d'exploser si vous la remplacez par un modèle inadéquat. Mettez la batterie au rebut conformément aux instructions.
- Débranchez systématiquement le chargeur de la prise murale lorsque l'appareil est complètement chargé pour éviter toute consommation d'énergie inutile.
- La durée de vie réelle de la batterie dépend de la configuration du réseau, des paramètres du produit, de l'utilisation, de la batterie et des conditions extérieures.

- Tenez la batterie hors de portée des animaux et de leurs crocs ou griffes, ainsi que des objets pointus en général. Le non-respect de cette consigne peut entraîner un incendie.
- Consommation électrique (en mode veille en réseau) : 0,5 W

## Conditions d'utilisation pour réduire le niveau d'exposition du consommateur aux rayonnements

- Téléphonnez dans de bonnes conditions de réception pour diminuer la quantité de rayonnements. Pour ce faire, évitez de téléphoner dans les parking souterrains, lors de déplacements en train ou en voiture.
- Téléphonnez quand le téléphone capte au mieux (affichage d'un maximum de barettes de réception de réseau).
- Utilisez un kit main libre tout en veillant à éloigner le téléphone du ventre pour les femmes enceintes et des parties génitales pour les adolescents.

## Précautions d'usage préconisées par le constructeur

- Évitez de téléphoner dans les parking souterrains, les ascenseurs, lors de déplacements en train, en voiture ou dans un secteur mal couvert par le réseau.
- Les personnes porteuses d'implants électroniques (stimulateurs cardiaques...) doivent conserver une distance de 15 centimètres entre le mobile et l'implant et ne l'utiliser que du côté opposé au côté où celui-ci est situé.
- Utilisez un kit piéton (oreillettes) le plus souvent possible, notamment en cas d'usage fréquent ou prolongé du téléphone mobile.
- Éloignez votre téléphone mobile du ventre chez les femmes enceintes ou du bas du ventre chez les enfants et adolescents.

## Sécurisation des informations personnelles

- Assurez-vous de protéger vos informations personnelles afin d'éviter les fuites de données ou une utilisation abusive des informations confidentielles.
- Effectuez toujours une copie de sauvegarde des données importantes lorsque vous utilisez l'appareil. LG n'est pas responsable de la perte de données.
- Assurez-vous de sauvegarder toutes les données et de réinitialiser l'appareil lors de l'élimination de l'appareil afin d'éviter toute utilisation abusive des informations confidentielles.
- Lisez attentivement l'écran d'autorisation lors du téléchargement des applications.
- Soyez prudent lorsque vous utilisez des applications qui ont accès à plusieurs fonctions ou à vos informations personnelles.

- Vérifiez régulièrement vos comptes personnels. Si vous détectez le moindre signe d'une utilisation abusive de vos informations personnelles, demandez à votre fournisseur de services de supprimer ou de modifier les informations de votre compte.
- Si votre appareil est perdu ou volé, changez le mot de passe de votre compte afin de sécuriser vos informations personnelles.
- N'utilisez pas d'applications provenant de sources inconnues.



#### **Instructions relatives au remplacement de la batterie**

- Les batteries Li-Ion sont des composants dangereux qui peuvent provoquer des blessures.
- Le remplacement de la batterie par un professionnel non qualifié peut endommager votre appareil.
- Ne remplacez pas vous-même la batterie. La batterie pourrait être endommagée et risquerait de provoquer une surchauffe et des blessures. La batterie doit être remplacée par un professionnel qualifié. La batterie doit être recyclée et ne pas être jetée avec les déchets ménagers.
- Dans le cas où ce produit contiendrait une batterie intégrée impossible à retirer facilement par les utilisateurs finaux, LG recommande de confier exclusivement à des professionnels qualifiés le soin de retirer la batterie, que ce soit pour la remplacer ou pour la recycler lorsque le produit est arrivé en fin de vie. Pour éviter d'endommager le produit et pour leur propre sécurité, les utilisateurs ne doivent pas tenter de retirer la batterie et ils doivent demander conseil à l'aide en ligne de LG Service ou à d'autres prestataires de services indépendants.
- Le retrait de la batterie implique de démonter le boîtier du produit, de débrancher les câbles/contacts électriques et d'extraire avec précaution la cellule de la batterie en s'aidant d'outils spécialisés. En allant sur <http://www.lge.com/global/sustainability/environment/take-back-recycling>, vous trouverez des instructions destinées aux professionnels qualifiés sur les procédures à employer pour retirer la batterie en toute sécurité.





01

## **Fonctionnalités personnalisées**



# Caractéristiques de la Photo

## Intervalle Control

Vous pouvez enregistrer des vidéos en **Intervalle** optimisées à la situation. Les vidéos peuvent être enregistrées à la vitesse optimale et avec un mouvement régulier grâce à l'analyse d'une grande variété d'environnements de prise. La vitesse d'accélération peut être réglée automatiquement en fonction de la cible et de l'environnement de prise. Il est aussi possible de sélectionner manuellement la vitesse d'accélération.

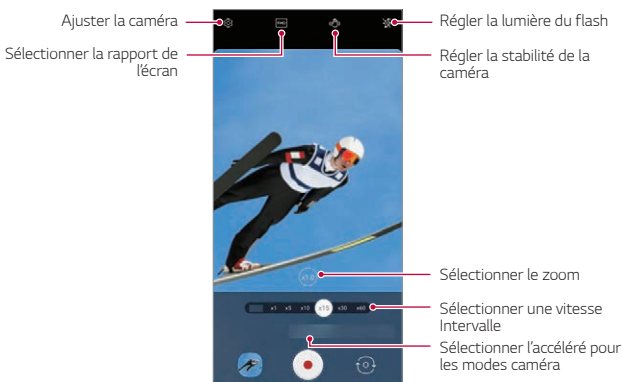
- 1 Appuyez sur  et sélectionnez **Intervalle** en passant entre les modes de la caméra.



- 2 Appuyez sur  pour enregistrer une vidéo.
  - Vous pouvez changer le zoom et la vitesse d'accélération pendant l'enregistrement de l'accélération.
  - Pour mettre en pause l'enregistrement, appuyez sur . Pour poursuivre l'enregistrement, appuyez sur .
  - Pendant l'enregistrement d'une vidéo, vous pouvez étendre ou pincer deux doigts pour effectuer un zoom avant ou arrière.



- Pendant l'enregistrement d'une vidéo, vous pouvez appuyer sur la zone souhaitée pour régler la luminosité.
- 3 Appuyez sur  pour arrêter l'enregistrement.
    - La vidéo enregistrée est stockée dans la Galerie.





- L'audio n'est pas enregistré pendant l'enregistrement en **Intervalle**.

## Effet 3D AR

La caméra de profondeur à l'arrière du produit vous permet d'avoir un **Effet 3D AR** réaliste qui reconnaît les contours des visages plus en profondeur. Votre visage étant reconnu avec précision, vous pouvez prendre un autocollant sans que vos mains apparaissent, même si elles couvrent en partie votre visage.

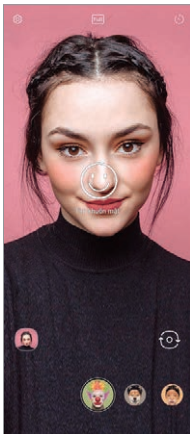
- 1 Appuyez sur  et sélectionnez **Autocollant** en passant entre les modes de la caméra.
- 2 Sélectionnez .
- 3 Faites glisser la liste des autocollants vers la gauche ou la droite pour sélectionner l'autocollant RA de votre choix.
  - Le visage détecté par la caméra est numérisé en 3D.



- 4 Appuyez sur  pour prendre une photo, ou sur  de manière prolongée pour enregistrer une vidéo.
- La photo ou la vidéo est prise en appliquant l'**Effet 3D AR**.



- La fonction de numérisation en 3D de la caméra de profondeur est uniquement disponible pour les prises de portrait en gros plan.

## Effet Photo 3D

L'**Effet Photo 3D** vous permet de prendre des photo 3D donnant plus de profondeur aux portraits grâce à la caméra de profondeur située à l'arrière du produit. Les photos prises avec l'**Effet Photo 3D** peuvent être vues comme des images en mouvement dans l'application **Galerie**.

- 1 Appuyez sur  et sélectionnez **Portrait** en passant entre les modes de la caméra.
- 2 Sélectionnez **Effet Photo 3D** en passant entre les modes d'effet pour Portrait.

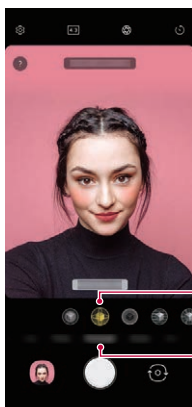

Sélectionner Effet Photo 3D pour les modes d'effet

Sélectionner Portrait pour les modes caméra

- 3 Appuyez sur  pour prendre une photo.
  - La photo est stockée dans la Galerie.
  -  s'affiche sur l'image prise avec l'**Effet Photo 3D**.
- 4 Sélectionnez une photo 3D depuis la Galerie ou Aperçu, puis appuyez sur  pour appliquer un effet de photo.
  - Sélectionnez **Enregistrer une copie** ou sur **OK** après avoir appliqué l'effet.





- Cette fonction n'est uniquement disponible que pour la prise de photo depuis la caméra arrière.
- Quand vous voyez le message « **Effet Photo 3D disponible** », appuyez sur  pour prendre une photographie. Sinon, l'**Effet Photo 3D** ne s'appliquera pas à la photo enregistrée.

# Fonctions d'enregistrement audio

## Enregistrement vidéo avec options spécifiques d'enregistrement audio

Vous pouvez enregistrer une vidéo en utilisant trois options différentes d'enregistrement vocal pour s'adapter à vos besoins.

- 1 Appuyez sur  et sélectionnez **Vidéo** en passant entre les modes de caméra.
- 2 Appuyez sur  et sélectionnez **Basique**, **Enregistrement vidéo en qualité ASMR**, ou **Bokeh de la voix** en passant entre les options d'audio.

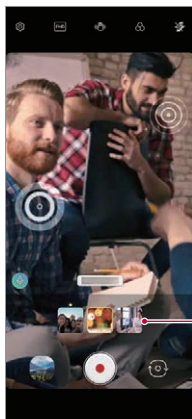

Options audio

### Basique

Vous pouvez enregistrer une vidéo avec un son stéréo stable.

### Enregistrement vidéo en qualité ASMR

Avec quatre microphones sensibles dans l'appareil, vous pouvez enregistrer une vidéo ASMR.

## Bokeh de la voix





Vous pouvez mettre en avant la voix d'un sujet en réduisant le bruit ambiant.

- Pour réduire le bruit ambiant, faites glisser la barre de défilement vers .



## Enregistrement de sons ASMR

Cette fonction vous permet d'enregistrer de manière claire et précise le son en l'amplifiant depuis les microphones.

- 1 Appuyez sur **Essentiels > HD Audio Recorder** et appuyez sur  > **ASMR**.
- 2 Appuyez sur  pour enregistrer l'audio.
  - Pour mettre en pause l'enregistrement, appuyez sur . Pour poursuivre l'enregistrement, appuyez sur .
- 3 Appuyez sur  pour arrêter l'enregistrement audio.

## Moteur de Son 3D LG

La fonction Moteur de Son 3D LG vous permet d'écouter un son stéréoscopique et optimisé. Quand vous reproduisez de la musique ou une vidéo, profitez d'un son stéréoscopique et immersif comme si vous étiez sur le terrain.

- 1 Faites glisser le panneau de notifications vers le bas.
- 2 Appuyez sur  pour activer ou désactiver la fonction Moteur de Son 3D LG.

Ou appuyez sur **Paramètres > Son > Qualité du son et effets > Moteur de Son 3D LG** et appuyez sur  pour l'activer.



- Si vous connectez un périphérique audio externe comme des écouteurs ou un haut-parleur, une fenêtre contextuelle s'ouvre pour activer la fonction **Moteur de Son 3D LG**.

# Google Assistant

## Présentation de l'Assistant Google

Votre appareil intègre la fonctionnalité Google Assistant. Trouvez des réponses et faites avancer les choses pendant vos déplacements.



- Pour utiliser cette fonction, connectez-vous d'abord au réseau.

## Lancement de l'Assistant Google

- 1 Appuyez sur la touche Google Assistant sur le côté gauche de l'appareil.  
ou  
Balayez en diagonal depuis un coin inférieur de l'écran.
- 2 Appuyez sur **PREMIERS PAS**.
- 3 Suivez les instructions à l'écran.
  - L'appareil enregistre vos données vocales pour la reconnaissance.
- 4 Sélectionnez si vous souhaitez utiliser la fonction de déverrouillage par correspondance vocale.
  - Si vous utilisez la fonction de déverrouillage par correspondance vocale, vous pouvez déverrouiller l'appareil même si l'écran de l'appareil est éteint ou s'il charge en disant « **OK Google** » ou « **Hey Google** ».



- Cette fonction peut être plus vulnérable à la sécurité que les autres verrouillages d'écran tels qu'un Schéma, un Code PIN ou un Mot de passe. Lorsqu'une voix similaire à la vôtre ou un enregistrement de votre voix sont utilisés, l'écran peut être déverrouillé.
- Pour utiliser cette fonctionnalité, sur l'écran d'accueil, appuyez sur **Paramètres** > **Écran de verrouillage et sécurité** > **Paramètre de verrouillage sécurisé** > **Smart Lock**, puis utilisez la méthode de verrouillage d'écran que vous avez réglé pour déverrouiller l'appareil. Appuyez sur **Voice Match**, puis saisissez de nouveau la méthode de déverrouillage actuellement utilisée. Notez que Swipe est excepté.
- Vous devez déverrouiller l'appareil en utilisant la méthode spécifiée si vous ne pouvez pas déverrouiller l'appareil avec la reconnaissance vocale. Voir *Réglage d'un écran de verrouillage* pour plus de détails.



5 Appuyez sur **Terminer**.

## Accès par voix

- 1 Quand l'écran d'accueil est éteint ou verrouillé, dites « **OK Google** » ou « **Hey Google** ».
- 2 Quand l'écran de Google Assistant s'affiche, dites une commande ou posez une question.

## Accès depuis l'écran d'accueil

- 1 Appuyez sur la touche Google Assistant sur le côté gauche de l'appareil.  
ou  
Balayez en diagonal depuis un coin inférieur de l'écran.
- 2 Prononcez une commande ou posez une question quand  apparaît en bas de l'écran.



- Dans un environnement à faible couverture Wi-Fi ou de données mobiles, la fonction de l'Assistant Google peut être restreinte et la précision de reconnaissance vocale peut diminuer.
- Si les paroles sont ambiguës, le micro couvert, le reproducteur de média est en marche, ou l'environnement est bruyant, la précision de la reconnaissance vocale peut diminuer. Quand vous utilisez le produit via les commandes vocales, prononcez de manière précise dans un environnement calme pour obtenir une meilleure précision de la reconnaissance vocale.

# Empreintes Digitales

## Présentation de la Empreintes Digitales

Commencez par enregistrer votre empreinte digitale sur votre appareil avant d'utiliser la fonction de reconnaissance d'empreinte digitale.

Vous pouvez utiliser cette fonction de reconnaissance d'empreinte digitale dans les cas suivants:

- Pour déverrouiller l'écran.
- Pour afficher le contenu verrouillé dans la **Galerie**.
- Pour confirmer un achat en vous identifiant via une application ou en utilisant votre empreinte digitale.



- Vous pouvez utiliser l'empreinte digitale pour authentifier l'utilisateur. Il est possible que le capteur d'empreintes digitales reconnaisse une empreinte différente mais très similaire à celle enregistrée. Afin de renforcer la sécurité, il est recommandé d'utiliser un Schéma, un Code PIN ou un Mot de passe comme méthode de déverrouillage de l'écran.
- Si l'appareil ne peut pas détecter votre empreinte digitale ou si vous avez oublié la valeur spécifiée pour l'enregistrement, rendez-vous au centre de service client LG le plus proche avec votre appareil et la carte d'identification.

## Précautions relatives à la Empreintes Digitales

La précision de la Empreintes Digitales peut baisser au fil du temps pour un certain nombre de raisons. Vérifiez donc les points suivants avant d'utiliser l'appareil pour la maximiser.

- En bas au centre de l'écran du produit, il y a un capteur intégré qui reconnaît les empreintes digitales. Veillez à ne pas rayer ou endommager le capteur d'empreintes digitales avec des objets métalliques comme des pièces de monnaie ou des clés.
- En cas de présence de substances étrangères (sueur, lotion, eau, saleté, graisse, etc.) sur le capteur d'empreintes digitales ou sur le doigt devant toucher le capteur, la reconnaissance des empreintes peut ne pas fonctionner correctement. Essayez le capteur et le doigt, nettoyez et retirez toute l'humidité avant de presser de nouveau le doigt sur le capteur.
- Si la surface du doigt est rêche à cause de cicatrices ou ridée par l'eau, le capteur peut ne pas être capable de reconnaître l'empreinte. Dans ce cas, enregistrez une autre empreinte digitale.
- Si vous pliez votre doigt ou n'en utilisez que le bout, votre empreinte digitale peut ne pas être reconnue. Assurez-vous que votre doigt couvre toute la surface du capteur d'empreintes.
- Scannez un seul doigt pour chaque enregistrement. Scanner plusieurs doigts peut affecter l'enregistrement et la Empreintes Digitales.
- L'appareil peut générer de l'électricité statique lorsque l'air est sec. Si l'air ambiant est sec, évitez d'analyser les empreintes digitales ou de toucher un objet métallique tel qu'une pièce de monnaie ou une clé avant de procéder à l'analyse des empreintes digitales et afin d'éliminer l'électricité statique.

## Enregistrement des empreintes digitales

Vous pouvez enregistrer votre empreinte digitale sur l'appareil pour utiliser l'identification digitale.

- 1 Sur l'écran d'accueil, appuyez sur **Paramètres** > **Écran de verrouillage et sécurité** > **Empreintes digitales**.



- Vous devez avoir réglé un écran de verrouillage pour pouvoir utiliser cette fonction.
- Si le verrouillage de l'écran n'est pas actif, configurez l'écran de verrouillage en suivant les instructions fournies sur l'écran. Consultez la section *Réglage d'un écran de verrouillage* pour plus d'informations.

- 2 Vérifiez l'emplacement du capteur d'empreintes digitales en bas au centre de l'écran et placez légèrement le doigt sur le capteur.



- Vérifiez que le doigt couvre entièrement le capteur d'empreintes digitales.

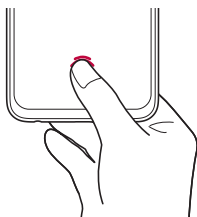

- 3 Suivez les instructions à l'écran.
  - Jusqu'à achever l'enregistrement de l'empreinte, déplacez peu à peu ce même doigt sur le capteur.
  - Posez le doigt sur le capteur. Quand vous sentez une vibration, retirez le doigt du capteur.
- 4 Une fois l'empreinte digitale enregistrée, appuyez sur **OK**.
  - Appuyez sur **En ajouter d'autres** pour enregistrer une autre empreinte digitale. Le succès de la reconnaissance des empreintes dépend de la condition de l'empreinte enregistrée, il est donc recommandé que vous enregistriez différentes empreintes digitales.



## Gestion des empreintes digitales

Vous pouvez modifier ou supprimer des empreintes digitales enregistrées.

- 1 Sur l'écran d'accueil, appuyez sur **Paramètres > Écran de verrouillage et sécurité > Empreintes digitales**.
- 2 Déverrouillez l'appareil selon le mode de déverrouillage spécifié.
- 3 Sur la liste des empreintes digitales, appuyez sur une empreinte digitale pour la renommer. Pour la supprimer, appuyez sur .

## Affichage de l'icône d'empreinte quand l'écran est éteint

Vous pouvez définir comment afficher l'emplacement du capteur d'empreintes sur l'écran quand l'écran est éteint.

- 1 Sur l'écran d'accueil, appuyez sur **Paramètres > Écran de verrouillage et sécurité > Empreintes digitales**.
- 2 Déverrouillez l'écran selon la méthode spécifiée.
- 3 Vérifiez si  est activé pour l'option **Taper pour afficher l'icône lorsque l'écran est éteint**. Si vous ne souhaitez pas utiliser cette fonction, désactivez-la en glissant .

## Ajuster l'effet à l'appui sur l'icône des empreintes digitales

Vous pouvez changer l'effet qui apparaît à l'écran quand vous appuyez sur l'icône des empreintes digitales.

- 1 Appuyez sur **Paramètres > Écran de verrouillage et sécurité > Empreintes digitales**.
- 2 Déverrouillez l'appareil selon le mode de déverrouillage spécifié.
- 3 Appuyez sur **Effet d'icône** et sélectionnez l'effet souhaité.

## Déverrouillage de l'écran avec une empreinte digitale

Vous pouvez déverrouiller l'écran ou afficher le contenu verrouillé en utilisant votre empreinte digitale. Activez la fonction souhaitée :

- 1 Sur l'écran d'accueil, appuyez sur **Paramètres > Écran de verrouillage et sécurité > Empreintes digitales**.
- 2 Déverrouillez l'appareil selon le mode de déverrouillage spécifié.
- 3 Sur l'écran des paramètres d'empreinte digitale, activez la fonction souhaitée :
  - **Verrouillage de l'écran**: Déverrouillage de l'écran avec une empreinte digitale.
  - **Verrouillage du contenu** : Déverrouillage de contenu avec une empreinte digitale. Pour cela, assurez-vous que le verrouillage du contenu est activé.

## Fonction multitâches

### Écran des utilisations récentes

Balayez la touche d'accueil — vers le haut et maintenez enfoncé pour afficher l'historique d'utilisation récente.

### fenêtre pop-up

Vous pouvez ouvrir plusieurs applications à l'écran et passez facilement entre elles à tout moment.

- 1 Balayez vers le haut — à partir du bord bas sur écran.
- 2 Appuyez sur l'icône d'application sur la partie supérieure gauche de l'écran d'application et sélectionnez **fenêtre pop-up**.
  - Si vous appuyez sur l'icône d'application, les options **Informations**, **Multi Fenêtres**, **Fenêtre pop-up** et **Application Pin** s'affichent.

### 3 L'application s'affiche dans une fenêtre pop-up à l'écran.

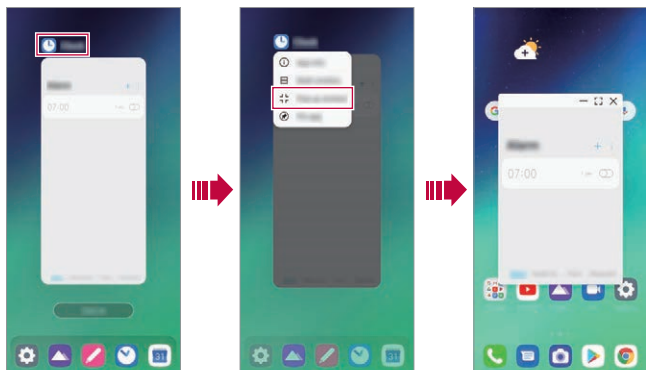

- Cette fonction peut ne pas être disponible dans certaines applications ou écrans.

### Utiliser la fenêtre pop-up

- — : Minimise la fenêtre pop-up. La fenêtre pop-up est minimisée dans l'icône de l'application flottant à l'écran, et peut être déplacée où vous le souhaitez.
- [ ] : Développe l'application en plein écran.
- X : Ferme l'application.
- **Pour déplacer la fenêtre pop-up** : Faites glisser le haut de la fenêtre pop-up.
- **Pour ajuster la taille de la fenêtre pop-up** : Faites glisser le bord gauche, droit ou inférieur de la fenêtre pop-up.



- Vous pouvez ouvrir jusqu'à 5 applications en utilisant des fenêtres contextuelles.
- Pour sélectionner une application parmi celles ouvertes, appuyez sur l'une des fenêtres contextuelles. La fenêtre pop-up choisie passe devant.
- Les fenêtres contextuelles ne peuvent pas être déplacées dans la zone de barre d'état ni de barre de navigation.

## Utiliser le dossier d'applications pour les fenêtres contextuelles

Si vous appuyez sur  sur la fenêtre pop-up, la fenêtre pop-up est minimisée dans l'icône d'applications.

Vous pouvez déplacer l'icône des applications où vous le souhaitez en la faisant glisser.

Si au moins deux fenêtres contextuelles sont minimisées, le dossier des applications est créé pour contenir les icônes d'application.



- L'icône d'application récemment utilisée est utilisée comme icône du dossier des applications. Si vous appuyez sur l'icône, toutes les icônes des fenêtres contextuelles minimisées apparaissent dans le dossier des applications.
- Si vous appuyez de façon prolongée sur le dossier des applications pour fenêtres contextuelles, et faites glisser le dossier des applications dans **Supprimer**, le dossier des applications sera supprimé.
- Pour supprimer l'une des applications du dossier des applications, ouvrez le dossier des applications et faites glisser l'icône d'application hors du dossier.





## Multi Fenêtres

### En utilisant la navigation par gestes

- 1 Balayez vers le haut — à partir du bord bas sur écran.
  - Les applications récemment utilisées s'affichent.
  - Si vous appuyez sur l'icône d'application, les options **Informations**, **Multi Fenêtres**, **Fenêtre pop-up** et **Application Pin** s'affichent.
- 2 Appuyez sur l'icône d'application sur la partie supérieure gauche de l'écran d'application à afficher dans les fenêtres multiples et sélectionnez **Multi Fenêtres**.
  - L'application sélectionnée s'affiche sur la moitié supérieure de l'écran.
- 3 Appuyez sur l'autre application à afficher dans les multi fenêtres.
  - L'application sélectionnée s'affiche sur la moitié inférieure de l'écran.

### En utilisant la navigation touches tactiles uniquement

- 1 Appuyez sur  de la barre de navigation.
  - Les applications récemment utilisées s'affichent.
  - Si vous appuyez sur l'icône d'application, les options **Informations**, **Multi Fenêtres**, **Fenêtre pop-up** et **Application Pin** s'affichent.
- 2 Appuyez sur l'icône d'application sur la partie supérieure gauche de l'écran d'application à afficher dans les multi fenêtres et sélectionnez .
  - L'application sélectionnée s'affiche sur la moitié supérieure de l'écran.
- 3 Appuyez sur l'autre application à afficher dans les multi fenêtres.



- Pour ajuster la taille de l'écran fractionné, faites glisser la barre vers le centre de l'écran.
- Pour désactiver la fonction Multi Fenêtres, faites glisser la barre du centre vers le haut ou le bas, à l'extrémité de l'écran.
- La fonction Multi Fenêtres n'est pas prise en charge par certaines applications LG ou applications téléchargées depuis le Play Store.

# AOD (always-on display)

Vous pouvez afficher la date, l'heure, ou encore la signature lorsque l'écran principal est éteint.

Balayez le bas de l'écran d'affichage Toujours activé pour activer les fonctionnalités, notamment Camera, Capture+, Wi-Fi, les paramètres du son, **Bluetooth®**, Flash, Music et plus.

- 1 Sur l'écran d'accueil, appuyez sur **Paramètres > Écran > AOD (always-on display)**.
- 2 Sélectionnez l'image que vous voulez afficher et appuyez sur **Enregistrer**.
  - Appuyez sur l'image souhaitée parmi **Horloge numérique, Pendule, Horloge double, Signature ou Image**.
  - Appuyez sur **Activer l'affichage** et sélectionnez **Taper pour afficher pendant 10 secondes** ou sur **Toujours afficher**.
  - Appuyez sur **Outils Rapides et lecteur audio** pour faire défiler les icônes d'état des outils rapides et du lecteur de musique.
  - Pour augmenter la luminosité pour la fonction Always-on display, appuyez sur **Plus grande luminosité de l'affichage**.
  - Pour consulter l'assistance d'Always-on display, appuyez sur **Aide**.



- La batterie peut se décharger plus vite quand vous utilisez la fonction Always-on display. Désactivez cette fonction pour prolonger la durée de la batterie.
- Pour désactiver l'option d'affichage AOD (always-on display), sur l'écran d'accueil, appuyez sur **Paramètres > Écran > AOD (always-on display)**, puis appuyez sur .

# Remarques concernant l'étanchéité du produit

Ce produit est étanche et résistant à la poussière conformément à la norme de Protection d'entrée IP68.

Votre produit a été testé dans un environnement contrôlé et il a été démontré qu'il est résistant à l'eau et à la poussière dans certaines circonstances (conformément à l'indice de protection IP68 tel que décrit par la norme internationale IEC 60529 - Degrés de protection assurés par les boîtiers [code IP] ; conditions de test : 15-35 °C, 86-106 kPa, 1,5 mètre, pendant 30 minutes). N'exposez pas l'appareil à des conditions différentes des conditions de test. Les résultats peuvent varier en situation d'utilisation réelle.



## AVERTISSEMENT

Malgré la norme IP68, votre appareil n'est pas insensible aux conditions non testées dans l'environnement contrôlé de LG. Remarque : tout dommage conséquent dans de telles conditions entraîne une modification de la couleur du LDI (Liquid Damage Indicator). Si la couleur du LDI situé dans l'appareil change, le produit n'aura pas droit aux services de réparation gratuits fournis dans le cadre de la garantie limitée du produit en question.

Évitez d'exposer le produit à des environnements présentant de la poussière ou un taux d'humidité excessifs. N'utilisez pas le produit dans les environnements suivants.



N'immergez pas le produit dans des produits chimiques liquides (savons, etc.) ou tout liquide autre que l'eau.



N'immergez pas le produit dans de l'eau salée (y compris l'eau de mer).



N'immergez pas le produit dans une source chaude.



Ne portez pas le produit sur vous lorsque vous nagez.



Ne placez pas le produit directement sur le sable (sur une plage, par exemple) ou de la boue.



N'immergez pas votre produit dans de l'eau à une profondeur supérieure à environ 1,5 mètre.

N'immergez pas votre produit dans de l'eau pendant plus de 30 minutes.

- Si votre produit a été mouillé, essuyez le micro, le haut-parleur et la prise stéréo avec un chiffon sec avant toute utilisation.
- Si le produit ou vos mains deviennent mouillés, séchez-les avant de manipuler l'appareil.
- N'utilisez pas le produit dans des endroits où il risquerait de recevoir de l'eau à haute pression (près d'un robinet ou d'une pomme de douche par exemple), et ne l'immergez pas dans l'eau pendant des périodes prolongées, car il n'est pas conçu pour résister à des pressions élevées.
- Ce produit n'est pas résistant aux chocs. Ne le laissez pas tomber et ne l'exposez pas à des chocs. Vous risqueriez d'endommager ou de déformer l'unité principale et de provoquer des fuites.
- La résistance du produit à l'eau et la poussière risque d'être réduite si vous le faites tomber ou s'il subit un impact.
- Si le produit est mouillé, utilisez un chiffon doux et propre pour le sécher soigneusement.
- L'écran tactile et les autres fonctionnalités risquent de ne pas fonctionner correctement si l'appareil est utilisé mouillé.
- Votre produit est étanche uniquement si le logement de la carte SIM/Mémoire est correctement inséré dans le produit.
- N'ouvrez pas ou ne fermez pas le logement de la carte SIM/Mémoire si le produit est mouillé ou immergé. Toute exposition du logement ouvert à de l'eau ou de l'humidité peut endommager le produit.
- Le logement de la carte SIM/Mémoire contient un [joint] en caoutchouc pour éviter que de la poussière, de l'eau ou de l'humidité ne pénètre dans le produit. Veillez à ne pas endommager le [joint] en caoutchouc car cela risquerait de laisser la poussière, l'eau ou l'humidité pénétrer dans votre produit et l'endommager.



- Tout manquement aux instructions fournies peut entraîner l'annulation de la garantie limitée de votre appareil.
- Si l'appareil est mouillé, le LDI situé à l'intérieur de l'appareil change de couleur. Dans ce cas, l'appareil n'est pas éligible aux services de réparation gratuits fournis dans le cadre de la garantie limitée de l'appareil.
- Malgré une cote IP68, votre appareil n'est pas complètement imperméable à l'eau dans toutes les situations.



02

## Fonctions de base

# Composants du produit et accessoires

Les accessoires suivants sont inclus avec votre appareil.

- Appareil
- Câble USB
- Outil d'éjection
- Chargeur
- Guide de démarrage rapide



- Les éléments décrits ci-dessus peuvent être en option.
- Les éléments fournis avec l'appareil et les éventuels accessoires disponibles peuvent varier en fonction de la région et de l'opérateur de téléphonie.
- Utilisez toujours des accessoires d'origine LG Electronics. L'utilisation d'accessoires d'autres fabricants peut avoir une incidence sur la performance d'appel de votre appareil et causer des dysfonctionnements. Cela peut être couvert par le service de réparation de LG.
- Certaines parties de votre appareil sont en verre trempé. Si vous laissez tomber cet appareil sur une surface dure ou le soumettez à de forts impacts, le verre trempé risque d'être endommagé. Dans ce cas, cessez d'utiliser votre appareil immédiatement et contactez un centre de service client LG.



- En cas d'absence de l'un de ces éléments de base, contactez le vendeur auprès duquel vous avez acheté l'appareil.
- Pour acheter d'autres accessoires, contactez un centre de service client LG.
- Certains éléments de la boîte du produit peuvent changer sans préavis.
- L'apparence et les spécifications de votre appareil peuvent être changées sans préavis pour améliorer le produit.
- Les spécifications de l'appareil peuvent varier en fonction de la région et de l'opérateur de téléphonie.
- Retirez le film protecteur du capteur d'empreintes digitales avant d'utiliser la fonction d'empreintes digitales.

# Présentation des pièces

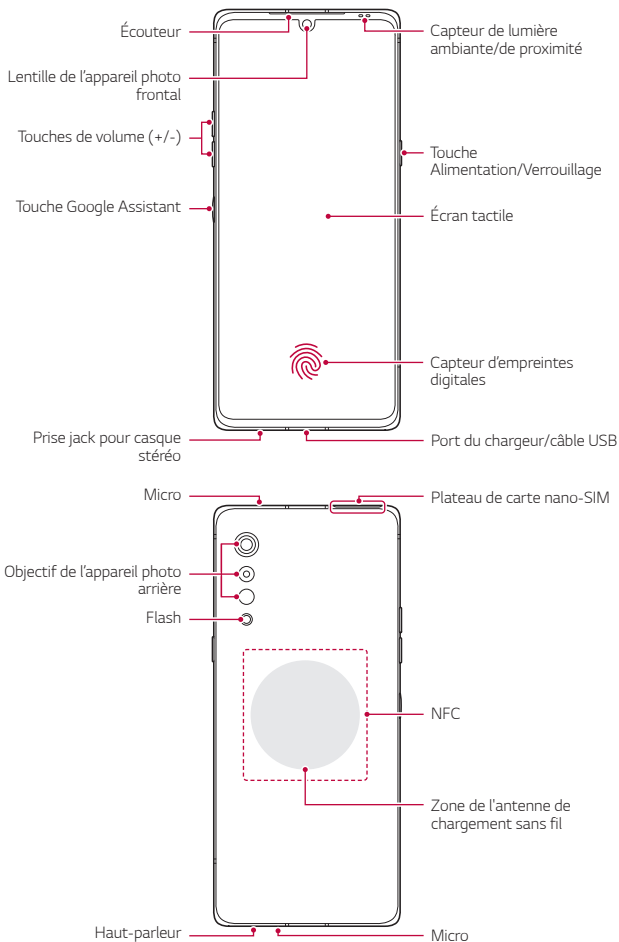





### N'essayez PAS de retirer le cache arrière.

- Cela pourrait endommager gravement la batterie et l'appareil, ce qui pourrait provoquer une surchauffe, un incendie et des blessures. Le cache arrière et la batterie de cet appareil ne doivent pas être enlevés ou remplacés par des professionnels non qualifiés.
- Votre téléphone est un appareil électronique qui produit de la chaleur en fonctionnement normal. Lors d'une utilisation prolongée dans un environnement mal ventilé, le contact direct avec la peau peut provoquer une gêne ou des brûlures bénignes. Manipulez donc votre téléphone avec précaution lors de son fonctionnement ou immédiatement après utilisation.

#### • Touches de volume

- Régler le volume des sonneries, appels ou notifications.
- Appuyez légèrement sur une touche de volume pour prendre une photo lorsque vous utilisez la caméra. Pour des prises de photos en continu, appuyez et maintenez enfoncée la touche de volume.
- Appuyez deux fois sur la touche Diminuer le volume pour ouvrir l'application Appareil photo lorsque l'écran est verrouillé ou éteint. Appuyez deux fois sur la touche Augmenter le volume pour ouvrir Capturer+.

#### • Touche Alimentation/Verrouillage

- Appuyez brièvement sur la touche lorsque vous souhaitez activer ou désactiver l'écran.
- Appuyez de manière prolongée sur la touche lorsque vous souhaitez sélectionner une option de contrôle de l'alimentation.

#### • Touche Google Assistant

- Appuyez brièvement une fois dessus pour lancer Google Assistant. Maintenez-la enfoncée pour lancer Google Assistant puis relâchez le doigt de la touche pour lancer la fonction de commande vocale.
- Consultez la section *Google Assistant* pour plus d'informations.

#### • Capteur d'empreintes digitales

- Vous pouvez utiliser le capteur d'empreintes digitales en bas au centre de l'écran pour utiliser la fonction de reconnaissance des empreintes digitales. Consultez la section *Présentation de la Empreintes Digitales* pour plus d'informations.



- Certaines fonctions peuvent être restreintes selon la région ou les spécifications du pays des différents fournisseurs de télécommunications.
- Une puce NFC et des antennes de chargement sans fil sont intégrées à l'arrière du produit. Veillez à ne pas endommager ni couvrir la puce NFC ou les antennes de chargement sans fil.
- Ne posez pas d'objets lourds et ne vous asseyez pas sur l'appareil. Cela pourrait endommager l'écran tactile.
- Le film de protection de l'écran ou des accessoires peuvent gêner le capteur de proximité.
- L'écran tactile ou les touches peuvent ne pas fonctionner correctement si votre appareil est mouillé ou utilisé dans un lieu humide.

Le produit comporte deux microphones intégrés. Veillez à ne pas couvrir les microphones. Pendant que vous parlez au téléphone, ne couvrez pas le microphone avec votre main ou vos doigts.

Utilisez uniquement un étui de téléphone original et ne couvrez pas le microphone d'accessoires, ruban, etc.

Tenez correctement le produit quand vous l'utilisez comme indiqué sur la figure.

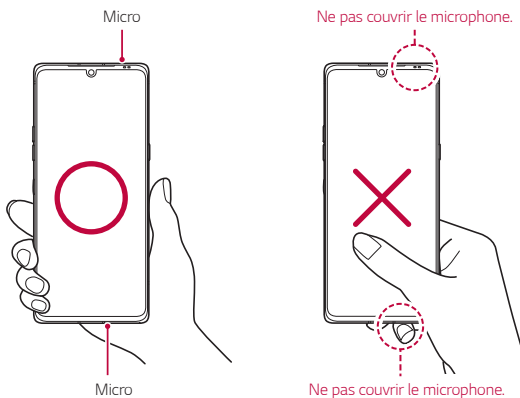

# Mise en marche / Arrêt du téléphone

## Mise en marche du téléphone

Alors que l'appareil est hors tension, appuyez de manière prolongée sur la touche Marche-Arrêt/Verrouillage.



- La configuration initiale s'effectue lors de la première mise en marche de l'appareil. Le premier démarrage du smartphone peut être plus long que d'ordinaire.

## Arrêt du téléphone

Maintenez la touche Marche-Arrêt/Verrouillage enfoncée, puis sélectionnez Éteindre.

## Redémarrage de l'appareil

Si l'appareil ne fonctionne pas correctement ou ne répond pas, redémarrez-le en suivant les instructions ci-dessous.

- 1 Maintenez la touche Marche-Arrêt/Verrouillage et la touche Diminuer le volume enfoncées en même temps jusqu'à ce que l'appareil s'éteigne.
- 2 Lorsque l'appareil a redémarré, relâchez la pression de votre doigt sur la touche.



- Cette fonction n'est pas disponible quand l'appareil est connecté au Double écran LG (LM-G905N).

## Options de contrôle de l'alimentation

Maintenez le doigt appuyé sur la touche Marche-Arrêt/Verrouillage, puis sélectionnez une option.

- **Eteindre:** Éteindre l'appareil.
- **Redémarrer:** Redémarrage de l'appareil.

# Installation de la carte SIM

Insérez la carte SIM (Subscriber Identity Module) fournie par votre opérateur pour commencer à utiliser votre appareil.



- Faites attention à l'outil d'éjection car il est muni d'un bord tranchant.



- Pour que l'étanchéité à l'eau et à la poussière soit effective, le support de carte doit être inséré correctement.

- 1 Insérez et enfoncez la tige dans l'orifice de l'emplacement de carte, puis extrayez doucement le plateau de la carte du produit.

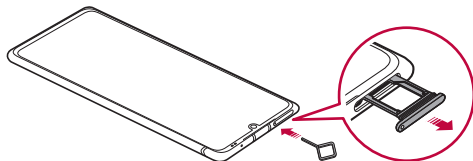

- 2 Alignez la carte nano-SIM ou la carte mémoire dans le plateau de carte et enfoncez la carte dans le sens indiqué par la flèche, comme illustré sur la figure.

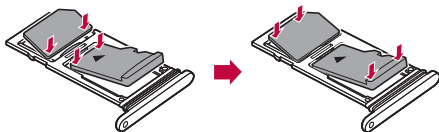

- 3 Insérez le plateau de carte dans le téléphone comme illustré sur la figure.

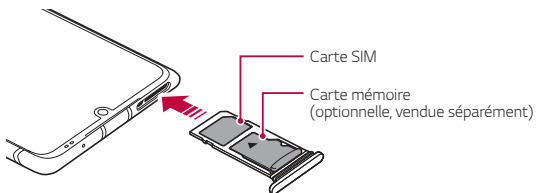



- Cet appareil ne prend en charge que les cartes nano SIM.

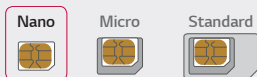

- Pour des performances optimales, il est recommandé d'utiliser l'appareil avec le type de carte SIM approprié. Utilisez toujours une carte SIM fabriquée et fournie par l'opérateur.
- Ne perdez pas votre carte SIM. LG ne peut être tenu responsable des dommages et autres problèmes causés par la perte ou le transfert d'une carte SIM.
- Veillez à ne pas endommager la carte SIM lorsque vous l'insérez ou la retirez.
- Lorsque vous insérez une carte SIM ou une carte mémoire, placez-la sur le support de carte correctement.
- Lorsque vous réinsérez le support de carte dans votre appareil, insérez-le horizontalement, dans la direction indiquée par la flèche sur l'illustration. Assurez-vous que la carte placée sur le support de carte n'est pas délogée de sa place.
- Insérez la carte SIM avec les zones de contact dorées orientées vers le bas.
- Assurez-vous de suivre les instructions du manuel d'utilisation pour insérer la carte SIM dans l'appareil.
- Si vous insérez le support de carte dans l'appareil ou si vous l'en retirez, veillez à ne pas laisser d'eau ni d'autre liquide s'infiltrer dans le support de carte. Si une carte ou un support de carte mouillé est inséré dans l'appareil, votre appareil risque d'être endommagé.
- La carte mémoire est un élément en option.
- L'écriture et l'effacement fréquents des données peut réduire la durée de vie des cartes mémoire.
- Certaines cartes mémoire peuvent ne pas être pleinement compatibles avec l'appareil. Si vous utilisez une carte incompatible, vous risquez d'endommager l'appareil ou la carte mémoire, voire encore corrompre les données qui sont dessus.

# Insertion de la carte mémoire

Insérez la carte mémoire dans votre appareil.

L'appareil peut prendre en charge des cartes microSD jusqu'à 2 To. Selon la marque de votre carte mémoire et son type, elle peut ne pas être compatible avec votre appareil.

- 1 Insérez la broche d'injection dans le support de carte.
- 2 Retirez le support de carte.
- 3 Placez la carte mémoire sur le support de carte avec les zones de contact dorées orientées vers le bas.

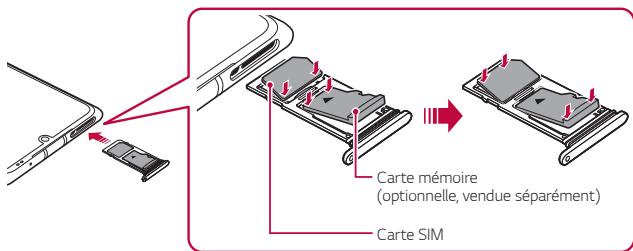

- 4 Réinsérez le support de carte dans son emplacement.



- Certaines cartes mémoire peuvent ne pas être pleinement compatibles avec l'appareil. Si vous utilisez une carte incompatible, vous risquez d'endommager l'appareil ou la carte mémoire, voire encore corrompre les données qui sont dessus.



- L'écriture et l'effacement fréquents des données peut réduire la durée de vie des cartes mémoire.

## Extraction de la carte mémoire

Pour plus de sécurité, démontez la carte mémoire avant de l'extraire.

- 1 Sur l'écran d'accueil, appuyez sur **Paramètres** > **Stockage** > △.
- 2 Insérez la broche d'éjection dans l'orifice du support de carte, puis retirez le support de carte de l'appareil.
- 3 Retirez la carte mémoire du support de carte.
- 4 Réinsérez le support de carte dans son emplacement.



- N'extrayez pas la carte mémoire alors que l'appareil est en train de transférer ou d'accéder aux informations. Cela pourrait provoquer la perte ou la corruption des données, voire endommager la carte mémoire ou l'appareil. LG ne saurait être tenu responsable des pertes résultant de l'abus ou de l'utilisation impropre des cartes mémoire, y compris la perte de données.

## Batterie

### Chargement de la batterie

Chargez entièrement la batterie avant d'utiliser votre téléphone pour la première fois.

Chargez l'appareil avec un câble USB type C.

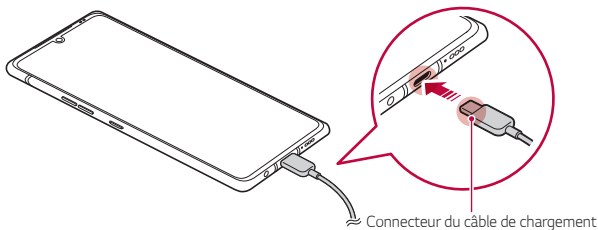



- Ne pas utiliser le produit ni le charger en cas d'humidité sur le port de chargement, les bornes exposées, le câble de chargement, l'adaptateur de chargement, etc. Le produit peut ne pas fonctionner correctement, se casser ou être endommagé, entraînant un risque de blessures suite à un choc électrique, un incendie, une surchauffe, une explosion, etc. En cas d'humidité à ces endroits, arrêtez immédiatement d'utiliser ou de charger le produit et retirez toute l'humidité.

- **Ne séparez pas le cache de la batterie.**

La batterie de ce produit n'est pas amovible. Il ne faut pas extraire ni remplacer le cache de la batterie ou la batterie. Si vous extrayez ou remplacez le cache de la batterie ou la batterie, le produit peut être endommagé, surchauffer ou exploser.

- Seul le câble USB et l'adaptateur de chargement fournis avec le produit sont des composants de base.
- Votre appareil est équipé d'une batterie interne rechargeable. Pour votre sécurité, ne retirez pas la batterie intégrée.
- L'utilisation de l'appareil en cours de charge peut provoquer un choc électrique. Arrêtez le chargement pour utiliser l'appareil.



- Débranchez le chargeur de la prise d'alimentation lorsque l'appareil est entièrement chargé. Cela évite toute consommation d'électricité inutile.
- Un adaptateur de charge compatible avec la recharge rapide est inclus avec le produit. La fonction de chargement rapide peut ne pas fonctionner si un autre adaptateur de chargement rapide que l'adaptateur d'origine fourni avec le produit est utilisé.
- Il est également possible de recharger la batterie en branchant l'appareil sur un ordinateur de bureau portable au moyen d'un câble USB. Cela peut être plus long que de brancher l'adaptateur sur une prise murale.
- Ne chargez pas la batterie avec un concentrateur USB incapable de maintenir la tension nominale. Le chargement pourrait échouer ou s'arrêter involontairement.
- Quand vous venez au service clientèle pour un problème de batterie, apportez le produit et le chargeur car la batterie est une pièce consommable. La vie de la batterie peut diminuer au fil du temps.



## Précautions d'utilisation de l'appareil

- Assurez-vous d'utiliser le câble USB fourni ; n'utilisez pas de câbles USB ou de chargeurs d'autres fabricants avec votre appareil. La garantie limitée de LG ne couvre pas l'utilisation d'accessoires d'autres fabricants.
- Si vous ne respectez pas les consignes figurant dans le guide, une mauvaise manipulation risque d'endommager l'appareil.

## Chargement sans fil

Cet appareil prend en charge la fonction de chargement sans fil. Chargez l'appareil avec un chargeur sans fil certifié Qi (optionnel, vendu séparément).

### Chargement de la batterie avec un chargeur sans fil

- 1 Placez votre appareil au centre du chargeur sans fil, en alignement avec l'antenne de chargement sans fil à l'arrière de l'appareil.
  - Pour voir l'emplacement de l'antenne de chargement sans fil, consultez la section *Présentation des pièces*.
- 2 Lorsque la batterie est entièrement chargée, retirez l'appareil du chargeur.



- Lorsque vous chargez la batterie avec un chargeur sans fil, ne placez pas de matériaux magnétiques, métalliques ni conducteurs entre l'appareil et le chargeur. Cela pourrait perturber le chargement de l'appareil et le chargeur pourrait chauffer. Dans ce cas, l'appareil, le chargeur ou les cartes SIM/mémoire pourraient être endommagés.



- Si la batterie dépasse une certaine température lors du chargement de l'appareil, le chargement pourrait s'arrêter.
- Si des matériaux magnétiques, métalliques conducteurs sont attachés à l'arrière de l'appareil, ou si une coque de protection est utilisée, l'appareil risque de ne pas charger correctement.
- Lorsque vous chargez la batterie avec un chargeur sans fil dans des zones où la force du signal de réseau est faible, la performance réseau de votre appareil pourrait être encore plus basse.
- Chargez l'appareil avec un chargeur sans fil certifié Qi (optionnel, vendu séparément). La garantie limitée de LG ne couvrant pas l'utilisation d'accessoires d'autres fabricants, veuillez contacter ces derniers.
- Ce produit permet le chargement sans fil. Utilisez un chargeur sans fil Qi certifié (vendu séparément) pour recharger le produit. Certains chargeurs sans fil à bobine ne sont pas compatibles avec le chargement sans fil. Le chargement sans fil haut débit est disponible sur les chargeurs sans fil avec profil EPP (profil étendu d'alimentation).
- LG Electronics n'est pas responsable des problèmes liés aux accessoires d'autres marques. Pour ces problèmes, contactez le fabricant de l'accessoire.

## Utilisation optimale de la batterie

La durée de vie de la batterie peut diminuer si vous faites fonctionner simultanément un grand nombre d'applications et de fonctionnalités logicielles de manière continue.

Annulez les tâches d'arrière-plan pour prolonger l'autonomie de la batterie.

Suivez les conseils ci-dessous pour limiter la consommation de la batterie :

- Désactivez les fonctions Bluetooth ou réseau Wi-Fi lorsque vous ne les utilisez pas.
- Paramétrez un délai de mise en veille de l'écran le plus court possible.
- Réduisez la luminosité de l'écran.
- Réglez le verrouillage de l'écran lorsque l'appareil n'est pas utilisé.
- Vérifiez le niveau de la batterie pendant l'utilisation d'applications téléchargées.

# Écran tactile

Vous pouvez vous familiariser avec les commandes tactiles de votre appareil.

## Appuyer

Appuyez légèrement avec le bout du doigt pour sélectionner ou exécuter une application ou une option.

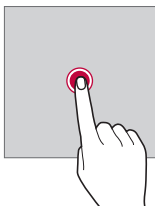

## Appui de façon prolongée

Restez appuyé sur l'écran pendant plusieurs secondes pour afficher un menu contenant plusieurs options.



## Appuyer deux fois

Appuyez deux fois rapidement pour faire un zoom avant ou arrière sur une page Web ou une carte.

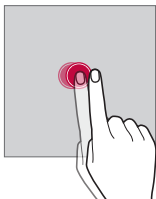

## Faire glisser

Maintenez le doigt appuyé sur un élément, comme une application ou un widget, puis faites glisser votre doigt vers un autre emplacement dans un mouvement contrôlé. Vous pouvez utiliser ce geste pour déplacer un élément.

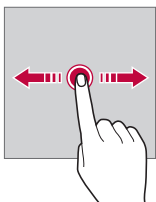

## Glisser

Touchez l'écran avec votre doigt et déplacez-le rapidement, sans faire de pause. Vous pouvez utiliser ce geste pour parcourir une liste, une page Web, des photos, des écrans, etc.

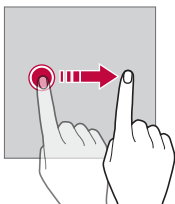

## Rapprocher/écarter

Rapprochez deux doigts pour faire un zoom arrière, sur une photo ou une carte. Pour faire un zoom avant, écartez les doigts.

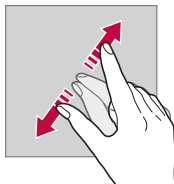
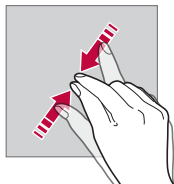

- Évitez d'exposer l'écran tactile à tout choc excessif. Cela pourrait endommager le capteur tactile.



- L'écran tactile peut ne pas fonctionner si vous utilisez l'appareil à proximité d'un matériau magnétique, métallique ou conducteur.
- L'écran peut ne pas être visible en fonction de votre position si vous utilisez l'appareil dans des conditions de forte luminosité, comme sous les rayons directs du soleil. Utilisez l'appareil à l'ombre ou dans un endroit où la lumière ambiante n'est pas trop lumineuse, mais suffisamment pour la lecture.
- N'appuyez pas trop fort sur l'écran.
- Appuyez légèrement du bout du doigt sur l'option de votre choix.
- Les commandes tactiles peuvent ne pas fonctionner correctement si vous portez des gants ou tapez avec vos ongles.
- Les commandes tactiles peuvent ne pas fonctionner correctement si l'écran est humide ou mouillé.
- L'écran tactile peut ne pas fonctionner correctement s'il est recouvert d'un film de protection ou si le téléphone est équipé d'accessoires achetés dans une boutique en ligne ou un point de vente.
- Si une image fixe est affichée pendant une période prolongée, des images rémanentes ou des images altérées risquent d'apparaître. Éteignez l'écran ou évitez d'afficher la même image pendant une période prolongée si vous n'utilisez pas l'appareil.

# Écran d'accueil

## Présentation de l'écran d'accueil

L'écran d'accueil est le point de départ de nombreuses applications et fonctions. Balayez vers le haut depuis le bord inférieur d'un écran pour accéder directement à l'écran d'Accueil.

Vous pouvez gérer toutes les applications et tous les widgets sur l'écran d'accueil. Faites glisser l'écran vers la gauche ou la droite pour voir toutes les applications installées en un coup d'œil.

## Disposition de l'écran d'accueil

Affichez toutes les applications et organisez les widgets et les dossiers sur l'écran d'accueil.

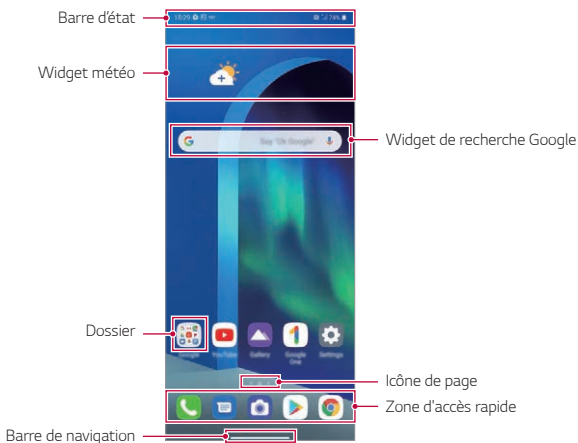

- L'écran d'accueil peut varier en fonction de la politique du fabricant, des paramètres utilisateur, de la version logicielle et de votre opérateur.

- **Barre d'état** : Affichage des icônes d'état, de l'heure et du niveau de la batterie.
- **Widget météo** : Consultez la météo et l'heure pour une zone géographique précise.
- **Widget de recherche Google** : Saisissez ou parlez pour ouvrir la recherche Google.
- **Dossier** : Vous pouvez créer des dossiers pour classer l'application en fonction des critères souhaités.
- **Icône de page** : Affiche le nombre total d'écrans d'accueil. Vous pouvez appuyer sur l'icône de la page souhaitée pour aller à la page sélectionnée. L'icône correspondant à l'écran actuel sera affiché en surbrillance.
- **Zone d'accès rapide** : Ancrage des principales applications en bas de l'écran pour qu'elles restent accessibles depuis n'importe quelle page de l'écran d'accueil.
- **Barre de navigation** : Vous pouvez aller à l'écran précédent ou à l'écran d'accueil pendant votre utilisation de l'application, et vérifiez la liste des applications récemment utilisées.

## Utiliser la barre de navigation.

Voici un guide des gestes pour contrôler la barre de navigation.















- Pour aller à l'écran d'Accueil, balayez vers le haut depuis le bord inférieur de l'écran.
- Pour revenir en arrière, balayez à partir du bord gauche ou droit de l'écran.
- Pour aller à l'écran d'Aperçu, balayez vers le haut à partir du bord inférieur de l'écran en maintenant le doigt.
- Pour basculer rapidement entre les apps, balayez vers la droite sur le bord inférieur de l'écran pour accéder aux apps précédemment utilisées.



- Les **Gestes** sont utilisés par défaut pour la barre de navigation. Pour changer à **Touches tactiles uniquement** ◀ / ○ / ◻ sur l'écran d'accueil, appuyez sur **Paramètres** > **Écran** > **Barre de navigation**, puis sélectionnez **Touches tactiles uniquement**.

## Icônes d'état

Lorsqu'il y a une notification de message non lu, d'événement du calendrier ou d'alarme, la barre d'état affiche l'icône de notification correspondante. Vérifiez l'état de votre téléphone en visualisant les icônes de notification affichées sur la barre d'état.

	Aucun signal
	Transmission de données en cours sur le réseau 5G
	Alarme activée
	Mode Vibreur activé
	Bluetooth activé
	Connecté à un PC via un câble USB
	Niveau de la batterie
	Mode Avion actif
	Appels manqués
	Wi-Fi connecté
	Mode Silence activé
	GPS activé
	Point d'accès Wi-Fi activé
	Aucune carte SIM insérée
	Le mode NFC est activé



- Certaines de ces icônes peuvent apparaître différemment ou ne pas apparaître du tout en fonction de l'état de l'appareil. Reportez-vous aux icônes en fonction de l'environnement et la zone réels dans lequel vous utilisez l'appareil et votre fournisseur de service.
- Les icônes affichées peuvent varier en fonction de la zone et de l'opérateur.



## Panneau de notifications

Pour ouvrir le panneau de notifications, faites glisser la barre d'état vers le bas sur l'écran principal.

- Pour ouvrir la liste des icônes de paramètres rapides, faites glisser vers le bas la fenêtre de notifications ou appuyez sur l'icône de flèche.
- Vous pouvez appuyer sur  pour ajouter, supprimer ou réorganiser les icônes de la fenêtre de notifications.
- Si vous maintenez le doigt appuyé sur l'icône, l'écran paramètres de la fonction correspondante apparaît.

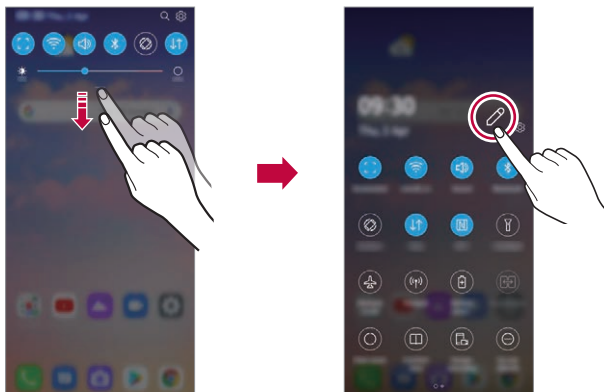

- Vous pouvez utiliser le panneau de notifications même sur l'écran de verrouillage. Faites glisser le panneau de notifications lorsque l'écran est verrouillé pour accéder rapidement aux fonctions souhaitées.

## Changement de l'orientation de l'écran

Vous pouvez régler le changement automatique de l'orientation de l'écran en fonction de la position physique du téléphone.

Sur le panneau de notifications, appuyez sur **Rotation** depuis la liste des icônes d'accès rapide.

Vous pouvez également appuyer sur **Paramètres** > **Écran** et activer **Rotation automatique de l'écran** sur l'écran d'Accueil.



## Modification de l'écran d'accueil

Sur l'écran d'accueil, maintenez le doigt appuyé sur un espace vide, puis sélectionnez la fonction désirée ci-dessous.

- Pour réorganiser les pages de l'écran d'accueil, maintenez le doigt appuyé sur une page puis faites-la glisser vers un autre emplacement.
- Pour ajouter un widget à votre écran d'accueil, restez appuyé sur une zone vierge de votre écran d'accueil, puis sélectionnez **Gadgets**.
- Pour changer les fonds d'écran, thèmes, icônes et AOD, appuyez de manière prolongée sur une zone vide de l'écran d'accueil, puis sélectionnez **Fond d'écran & Thème**.

Vous pouvez également appuyer sur **Paramètres** > **Écran** > **Écran d'accueil** > **Fond d'écran** sur l'écran d'accueil, puis sélectionnez fonds d'écran, thèmes, icônes et AOD, à appliquer à l'appareil.

- Pour modifier la grille, restez appuyé sur une zone vierge de votre écran d'accueil, puis sélectionnez **Grille**. Appuyez sur la grille souhaitée, puis appuyez sur **Appliquer**.
- Pour paramétrer votre écran d'accueil, restez appuyé sur une zone vierge de votre écran d'accueil, puis sélectionnez **Paramètres de l'écran d'accueil**. Consultez la section *Paramètres de l'écran d'accueil* pour plus d'informations.
- Pour afficher ou réinstaller des applications désinstallées, maintenez le doigt appuyé sur une zone vierge de votre écran d'accueil, puis sélectionnez **Corbeille des apps**. Consultez la section *Corbeille des apps* pour plus d'informations.
- Pour changer l'écran par défaut, maintenez le doigt appuyé sur une zone vierge de l'écran d'accueil, déplacez-vous sur l'écran souhaité, appuyez sur , puis appuyez une fois de plus sur l'écran.

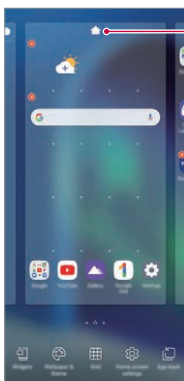

Écran par défaut

## Visualisation du thème d'arrière-plan

Vous pouvez visualiser uniquement l'image d'arrière-plan en masquant les applications et les widgets sur l'écran d'accueil.

Écartez deux doigts sur l'écran d'accueil.

- Pour revenir à l'écran d'origine, qui affiche les applications et les widgets, rapprochez vos doigts sur l'écran d'accueil ou faites glisser vers le haut — depuis le bord inférieur de l'écran.

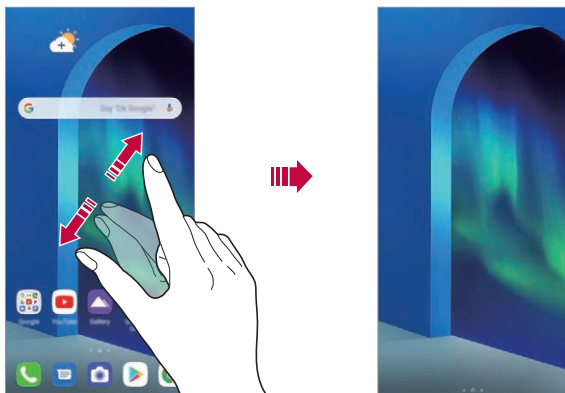

## Déplacement d'applications sur l'écran d'accueil

Sur l'écran d'accueil, maintenez le doigt appuyé sur une application, puis faites-la glisser vers un autre emplacement.

- Pour conserver vos applications fréquemment utilisées en bas de l'écran d'accueil, maintenez le doigt appuyé sur une application, puis faites-la glisser sur la zone d'accès rapide dans la partie inférieure.
- Pour supprimer une icône de la zone d'accès rapide, faites glisser l'icône sur l'écran d'accueil.

## Utilisation de dossiers depuis l'écran d'accueil

### Création de dossiers

Sur l'écran d'accueil, maintenez le doigt appuyé sur une application, puis faites-la glisser sur une autre application.

- Un nouveau dossier est créé et l'application y est ajoutée.

### Modification de dossiers

Sur l'écran d'accueil, appuyez sur un dossier, puis exécutez une des actions suivantes.

- Pour modifier le nom du dossier, appuyez sur le nom du dossier.
- Pour modifier la couleur, appuyez sur le cercle supérieur droit.
- Pour ajouter des applications, restez appuyé sur une application, puis faites-la glisser vers le dossier et relâchez-la.
- Pour supprimer une application du dossier, maintenez le doigt appuyé sur l'application et faites-la glisser en dehors du dossier. Si l'application désinstallée est la seule application présente dans le dossier, ce dossier est automatiquement supprimé.
- Vous pouvez également ajouter ou retirer des applications en appuyant sur .



- Vous ne pouvez pas changer la couleur du dossier si vous utilisez un thème téléchargé.

## Paramètres de l'écran d'accueil

Vous pouvez personnaliser les paramètres de l'écran d'accueil.

- 1 Sur l'écran d'accueil, appuyez sur **Paramètres > Écran > Écran d'accueil**.
- 2 Personnalisez les paramètres suivants :
  - **Sélectionnez Accueil**: Sélectionnez un mode d'écran d'accueil.
  - **Fond d'écran**: Modifier le thème d'arrière-plan de l'écran d'accueil.
  - **Effet de défilement des écrans d'accueil**: Sélectionnez l'effet que vous souhaitez afficher lorsque vous passez d'une page de l'écran d'accueil à une autre.
  - **Formes d'icônes** : Choisissez si vous souhaitez des icônes à bords carrés ou arrondis.
  - **Fil Google** : S'affiche à gauche de l'écran d'accueil principal.
  - **Trier les applis par**: Configurez la manière dont les applications sont affichées sur l'écran d'accueil.
  - **Masquer applis**: Sélectionner les applications à masquer ou non sur l'écran d'accueil.
  - **Laisser l'écran d'accueil tourner en boucle** : Activez ce paramètre pour permettre le défilement en continu de l'écran d'accueil (revient en boucle au premier écran après être arrivé au dernier écran).
  - **Balayer l'Écran d'accueil vers le bas** : permet de rechercher des applications ou contenus, ou de voir les notifications en balayant l'écran d'accueil vers le bas.
  - **Balayer l'Écran d'accueil vers le haut** : permet de rechercher des applications ou contenus, ou de voir les notifications en balayant l'écran d'accueil vers le haut.
  - **Écran d'accueil Verrou** : Activez cette fonction pour empêcher le déplacement ou la suppression des applications et des widgets.

# Verrouillage de l'écran

## Présentation du verrouillage de l'écran

Lorsque vous appuyez sur la touche Marche-Arrêt/Verrouillage, l'écran de votre téléphone s'éteint et se verrouille. Cela est également le cas lorsque votre appareil reste inactif pendant une période donnée.

Si vous appuyez sur la touche Marche-Arrêt/Verrouillage lorsque le verrouillage de l'écran n'est pas activé, l'écran d'accueil apparaît immédiatement.

Activez le verrouillage de l'écran pour plus de sécurité et empêcher tout accès indésirable à votre appareil.



- Le verrouillage de l'écran évite les saisies non désirées sur l'écran de l'appareil et réduit la consommation de la batterie. Nous vous recommandons d'activer le verrouillage de l'écran pendant que vous n'utilisez pas l'appareil.

## Réglage d'un écran de verrouillage

Plusieurs options sont disponibles pour configurer les paramètres de verrouillage de l'écran.

- 1 Sur l'écran d'accueil, appuyez sur **Paramètres** > **Écran de verrouillage et sécurité** > **Choisir l'écran de verrouillage** puis sélectionnez la méthode que vous préférez.
- 2 Personnalisez les paramètres suivants :
  - **Aucun**: Désactivation de la fonction de verrouillage de l'écran.
  - **Glisser**: Déverrouillage de l'écran d'un glissement de doigt.
  - **Schéma**: Déverrouillage de l'écran en traçant un schéma.
  - **Code PIN**: Déverrouillage de l'écran grâce à la saisie d'un mot de passe numérique.
  - **Mot de passe**: Déverrouillage de l'écran grâce à la saisie d'un mot de passe alphanumérique.
  - **Empreintes digitales**: Déverrouillage de l'écran avec votre empreinte digitale.

## Personnaliser l'écran de verrouillage

Vous pouvez personnaliser l'écran de verrouillage.

- 1 Sur l'écran d'accueil, appuyez sur **Paramètres** > **Écran de verrouillage et sécurité** > **Personnaliser l'écran de verrouillage**.
- 2 Sélectionnez une fonction que vous souhaitez définir.
  - **Fond d'écran**: Vous permet de définir l'arrière-plan de votre écran de verrouillage.
  - **Horloge** : Vous permet de définir l'emplacement de l'horloge sur l'écran de verrouillage.
  - **Raccourcis**: Vous permet de choisir les applications à exécuter sur votre écran de verrouillage. Ce paramètre apparaît uniquement lorsqu'un verrouillage d'écran est défini.
  - **Animation météo**: Activez cette option pour afficher les animations météo pour l'emplacement actuel sur l'écran de verrouillage.
  - **Personne à contacter en cas de perte du téléphone**: Vous permet de définir le texte à afficher sur l'écran de verrouillage pour identifier le propriétaire du téléphone.

## Paramètre de verrouillage sécurisé

Vous pouvez définir les paramètres de verrouillage sécurisé.

- 1 Sur l'écran d'accueil, appuyez sur **Paramètres** > **Écran de verrouillage et sécurité** > **Paramètre de verrouillage sécurisé**.
- 2 Sélectionnez une fonction que vous souhaitez définir.
  - **Rendre le schéma visible** (uniquement si le schéma est défini comme verrouillage d'écran) : Rend le schéma visible.
  - **Minuterie du verrouillage**: Vous permet de définir la durée avant que l'écran ne se verrouille automatiquement après la désactivation du rétroéclairage (délai d'attente dû à l'inactivité).
  - **Verrouillage instantané par bouton d'alimentation**: Verrouillage instantané de l'écran lorsque vous appuyez sur la touche Marche-Arrêt/Verrouillage. Ce paramètre remplace le paramètre de minuterie de verrouillage de sécurité.



- **Afficher le verrouillage** (uniquement si un verrouillage de l'écran est défini) : activez cette option pour afficher l'icône de Verrouillage lorsque vous maintenez enfoncé le bouton Marche-Arrêt/Verrouillage. Appuyez sur l'icône de Verrouillage pour désactiver Smart Lock, le déverrouillage biométrique et les notifications de l'écran de verrouillage.
- **Smart Lock**: Vous permet de définir des dispositifs fiables, des lieux, la voix et/ou la détection sur le corps qui permettra à votre téléphone de rester déverrouillé.



- Les options de menu disponibles peuvent varier en fonction de la méthode de verrouillage de l'écran sélectionnée.

## KnockON

Vous pouvez activer ou désactiver l'écran en le touchant deux fois.



- Cette option n'est disponible que sur l'écran d'accueil de LG. Elle peut ne pas fonctionner correctement sur un lanceur personnalisé ou sur l'écran d'accueil installé par l'utilisateur.
- Utilisez le bout du doigt pour appuyer sur l'écran. N'appuyez pas avec vos ongles.
- Pour utiliser la fonctionnalité KnockON, veillez à ce que le capteur de proximité/lumière ne soit pas obstrué par un autocollant ou autre corps étranger.

## Activation de l'écran

Appuyez deux fois au centre de l'écran.

- Si vous appuyez en bas ou en haut, il se peut que le taux de reconnaissance diminue.

## Désactivation de l'écran

Appuyez deux fois sur un espace vide de l'écran d'accueil et de l'écran de verrouillage.

Vous pouvez aussi appuyer deux fois sur un espace vide dans la barre d'état.

## Désactivation de KnockON

Si vous ne souhaitez pas utiliser la fonction KnockON, procédez comme suit :  
Sur l'écran d'accueil, appuyez sur **Paramètres** > **Extensions** > **KnockON** et faites-le glisser pour désactiver la fonction.

## Cryptage de la carte mémoire

Vous pouvez crypter et protéger les données enregistrées sur la carte mémoire. Les données cryptées sur la carte mémoire sont inaccessibles depuis un autre appareil.

- 1 Sur l'écran d'accueil, appuyez sur **Paramètres** > **Écran de verrouillage et sécurité** > **Cryptage et données d'identification** > **Crypter la carte SD**.
- 2 Lisez la présentation à l'écran concernant le cryptage de la carte mémoire, puis appuyez sur **Continuer** pour continuer.
- 3 Sélectionnez une option et appuyez sur **Cryptez**.
  - **Cryptage du nouveau fichier**: Cryptage uniquement des données enregistrées sur la carte mémoire après le cryptage.
  - **Cryptage complet**: Cryptage de toutes les données actuellement enregistrées sur la carte mémoire.
  - **Exclure les fichiers multimédia**: Cryptage de tous les fichiers, sauf les fichiers multimédias comme la musique, les photos et les vidéos.



- L'accès à certaines fonctions est limité une fois le cryptage de la carte mémoire commencé.
- Si vous éteignez l'appareil en cours de cryptage, le processus échouera et certaines données peuvent être endommagées. Vérifiez donc que le niveau de chargement de la batterie est suffisant avant de lancer le cryptage.
- Les fichiers cryptés ne sont accessibles que depuis l'appareil sur lequel ils ont été cryptés.
- La carte mémoire cryptée ne peut être utilisée sur un autre appareil LG. Pour utiliser une carte mémoire cryptée sur un autre terminal mobile, vous devez la formater.
- Vous pouvez activer le cryptage de la carte mémoire même si aucune carte mémoire n'est insérée dans l'appareil. Toute carte mémoire installée ultérieurement sera automatiquement cryptée.

## Captures d'écran

Vous pouvez réaliser des captures de l'écran que vous consultez.

### Par raccourci

Appuyez de manière prolongée sur la touche Marche-Arrêt/Verrouillage et la touche Diminuer le volume en même temps pendant au moins deux secondes.

- Les captures d'écran peuvent être visualisées depuis le dossier **Screenshots** sous **Galerie**.

### Via Capture d'écran

Sur l'écran que vous souhaitez capturer, faites glisser la barre d'état vers le bas puis appuyez sur .



- Consultez la section *Annotation d'une capture d'écran* pour plus d'informations.

# Saisie de texte





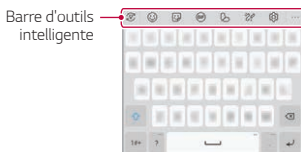

## Utilisation de la barre d'outils Smart









Vous pouvez utiliser plusieurs méthodes de saisie au clavier au même endroit. Vous pouvez sélectionner la méthode de saisie souhaitée à partir du haut du clavier.

- 1 Sélectionnez la méthode de saisie au clavier souhaitée dans la barre d'outils Smart.
- 2 Appuyez sur **⋮** et sélectionnez la méthode de saisie que vous souhaitez afficher sur la barre d'outils Smart, ou réorganisez-la.



- Vous pouvez ajouter jusqu'à 6 outils à la barre d'outils intelligente.
- Certaines méthodes de saisie peuvent différer selon l'appareil dont vous disposez.
- Vous pouvez activer ou désactiver la fonction de barre d'outils Smart à partir des paramètres du clavier.
- Vous pouvez également utiliser les méthodes de saisie au clavier en appuyant sur 

-  : Ajouter des emojis.
-  : Ajouter des autocollants.
-  : Vous pouvez utiliser le clavier de GIF de Tenor. Appuyez sur **Accepter** pour utiliser cette fonction.
-  : Ajouter mes emojis.
-  : Ouvrir le chat de dessin.
-  : Accédez aux paramètres du clavier.

-  : Appuyez sur  pour saisir du texte à l'aide de votre voix.
  - Pour maximiser la reconnaissance vocale, parler clairement.
  - Pour pouvoir utiliser la saisie vocale, assurez-vous que votre appareil est connecté à un réseau.
  - Pour sélectionner la langue de la reconnaissance vocale, appuyez sur  > **Langues** sur l'écran de la reconnaissance vocale.
  - Cette fonction peut ne pas être prise en charge ou les langues prises en charge peuvent différer selon le domaine de service.
-  : Ouvrez le Presse-papier.
-  : Saisie de texte avec écriture manuscrite Il est nécessaire de télécharger les données de langue de saisie manuscrite. Appuyez sur **Télécharger** pour télécharger les données de langue de saisie manuscrite.
-  : Activez le clavier flottant lorsque vous utilisez la fonction Multi-fenêtre. Vous pouvez également déplacer le clavier à l'endroit souhaité.
- Appuyez sur  dans la barre d'outils Smart.
  - Si l'appareil est connecté au Double écran LG, vous pouvez capturez l'écran du Double écran LG et le joindre pendant la saisie de clavier. Pour en savoir plus, consultez *Utiliser Capturer Instant sur Dual Screen*.
- Appuyez sur  dans la barre d'outils Smart.
  - Si l'appareil est connecté au Double écran LG, vous pouvez développer le clavier verticalement et utilisez l'écran supérieur comme écran d'application et l'écran du bas comme écran de clavier. Pour en savoir plus, consultez *Utiliser le double clavier sur Dual Screen*.

## Utilisation du clavier Smart

Vous pouvez utiliser le clavier Smart pour saisir et modifier du texte.

Le clavier Smart vous permet de visualiser le texte en cours de saisie sans avoir à basculer entre l'écran et un clavier conventionnel. Il vous permet également de repérer et de corriger facilement les erreurs en cours de saisie.

### Déplacement du curseur

Le clavier Smart vous permet de déplacer le curseur exactement là où vous le souhaitez. Lorsque vous saisissez du texte, restez appuyé sur la barre d'espace et faites glisser vers la gauche ou la droite.

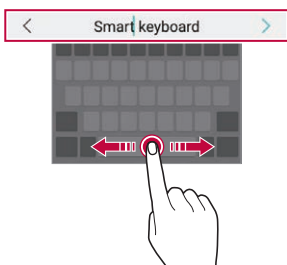

- Cette option n'est disponible que sur le clavier QWERTY.

### Suggestion de mots

Le clavier Smart analyse automatiquement vos habitudes d'utilisation pour vous suggérer des mots fréquemment utilisés en cours de frappe. Plus vous utiliserez votre appareil, plus les suggestions seront pertinentes.

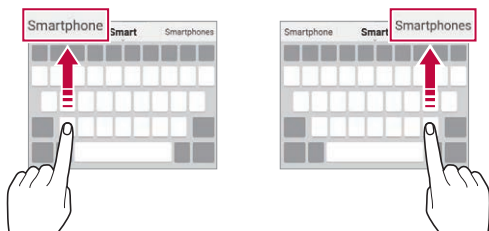

Saisissez du texte, puis appuyez sur le mot suggéré ou faites glisser légèrement le côté gauche ou droit du clavier vers le haut.

- Le mot sélectionné est automatiquement inséré. Il n'est pas nécessaire de taper manuellement chaque lettre du mot.



## Copier-coller

Vous pouvez couper ou coller du texte depuis une application, puis le coller dans la même application. Ou vous pouvez encore exécuter d'autres applications et coller du texte dedans.

- 1 Maintenez le doigt appuyé sur le texte que vous souhaitez copier ou couper.
- 2 Faites glisser  /  pour définir la section à copier ou couper.
- 3 Sélectionnez **Couper** ou **Copier**.
  - Le texte coupé ou copié est automatiquement placé dans le presse-papiers.
- 4 Maintenez le doigt appuyé sur la fenêtre de saisie de texte, puis sélectionnez **Coller**.





- Si aucun élément n'a été copié ou coupé, l'option **Coller** n'apparaîtra pas.

# Partage de contenu

## Lecture de contenu d'un autre appareil

Vous pouvez lire des photos, vidéos ou chansons enregistrées sur votre appareil à partir d'un téléviseur.

- 1 Connectez le téléviseur et votre appareil au même réseau Wi-Fi.
- 2 Lorsque vous consultez des éléments dans l'application **Galerie** ou **Musique**, appuyez sur  ou  > **Lire sur un autre appareil**.  
Ou, sur l'écran d'accueil, appuyez sur **Paramètres** > **Appareils connectés** > **Partage d'écran** et appuyez ensuite sur  pour l'activer.
- 3 Sélectionnez le téléviseur auquel vous souhaitez vous connecter.



- Pour utiliser Chromecast, les services Google Play doivent être à jour.

## Affichage de contenu d'appareils à proximité

Vous pouvez consulter le contenu de différents appareils, tels qu'un ordinateur, un NAS ou un appareil mobile, avec les applications Galerie ou Musique.

### Connexion des appareils

Connectez votre appareil et un autre appareil qui prend en charge la fonction DLNA, au même réseau sans fil.



- Assurez-vous que File Sharing (DLNA, le partage de fichier) est activé sur l'appareil et l'appareil connecté.





## Recherche d'appareils à proximité

Vous pouvez afficher une liste des appareils DLNA sur le même réseau en sélectionnant l'onglet  > **Appareils à proximité** dans chaque application. Utilisez le contenu des appareils à proximité comme si vous le faisiez sur votre appareil.

## Envoi ou réception de fichiers

Vous pouvez partager des fichiers entre votre appareil et un autre appareil LG, ou une tablette.

### Envoi de fichiers

Depuis l'application **Galerie** ou une autre application, appuyez sur  > **Partager** ou sur  puis sélectionnez un appareil dans la liste de partage de fichiers.

### Réception de fichiers

Faites défiler la barre d'état vers le bas et appuyez sur **Partage de fichier**.

Si votre appareil ne prend pas en charge la fonctionnalité de partage de fichiers, sur l'écran d'accueil, appuyez sur **Paramètres** > **Appareils connectés** > **Partage de fichiers** > **SmartShare Beam** .



- Vous pouvez partager des fichiers avec certains appareils prenant en charge le DLNA.

# Ne pas déranger

Vous pouvez limiter ou désactiver les notifications pour éviter d'être dérangé pendant une période donnée.

Sur l'écran d'accueil, appuyez sur **Paramètres > Son > Ne pas déranger**.

- **Mode**, puis sélectionnez le mode souhaité :
  - **Prioritaires uniquement** : Ne recevoir des notifications sonores ou des vibrations que pour les applications sélectionnées. Même quand Prioritaires uniquement est activé, les alarmes continuent d'émettre des sons.
  - **Silence total** : Désactiver à la fois les sons et les vibrations.
- **Sélectionner les priorités**: Recevoir des alarmes et les notifications pour les applications sélectionnées.
- **Appels provenant de**: Configurez une série de notifications lors de la réception d'un appel.



- **Appel répété**: Le deuxième appel du même appelant dans les 15 minutes n'est pas réduit au silence.

- **Messages de**: Configurez une série de notifications lors de la réception d'un message.
- **Utiliser le Ne pas déranger**: Activez la fonction Ne pas déranger.
- **Veille** : Définissez la planification pour laquelle vous souhaitez activer la fonctionnalité Ne pas déranger.
- **Aide** : Consultez l'aide pour Ne pas déranger.



03

**Applications utiles**

# Installation et désinstallation d'applications

## Installation d'applications

Accédez à une boutique d'applications pour rechercher et télécharger des applications.

- Vous pouvez utiliser SmartWorld, Play Store ou la boutique d'applications fournie par votre opérateur de téléphonie mobile.



- Certaines boutiques d'applications peuvent vous demander de créer un compte et de vous identifier.
- Certaines applications sont payantes.
- Si vous utilisez des données mobiles, vous pouvez être facturé selon le forfait auquel vous avez souscrit.
- SmartWorld n'est pas toujours pris en charge, selon l'opérateur et la région.

## Désinstallation d'applications

Désinstallez les applications que vous n'utilisez plus sur votre appareil.

### Désinstallation en maintenant le doigt appuyé

Maintenez enfoncé une zone vide de l'écran, puis appuyez sur  de l'application que vous souhaitez supprimer.

### Désinstallations depuis le menu Paramètres

Sur l'écran d'accueil, appuyez sur **Paramètres** > **Applications** > **Informations**, sélectionnez une application puis appuyez sur **Désinstaller**.



- Certaines applications ne peuvent pas être désinstallées par les utilisateurs.

## Désinstallation d'applications à partir des boutiques d'applications

Pour désinstaller une application, accédez à la boutique d'application à partir de laquelle vous avez téléchargé l'application et désinstallez-la.

## Installation et désinstallation d'applications lors du premier démarrage

Lors du premier démarrage de l'appareil, il est possible de télécharger des applications recommandées.

Vous pouvez passer à l'étape suivante sans installation.

## Corbeille des apps

Vous pouvez voir les applications désinstallées. Vous pouvez aussi réinstaller des applications qui ont été désinstallées depuis moins de 24 heures.



- 1 Sur l'écran d'accueil, appuyez sur **Gestion > Corbeille des apps**.  
Vous pouvez maintenir le doigt appuyé sur une zone vierge de votre écran d'accueil, puis sélectionnez **Corbeille des apps**.
- 2 Activez la fonction souhaitée :
  - **Restaurer** : Réinstallation de l'application sélectionnée.
  -  : Retirez les applications désinstallées de votre appareil, de manière permanente.



- Les applications désinstallées sont supprimées automatiquement de l'appareil, 24 heures après leur désinstallation. Si vous souhaitez réinstaller des applications désinstallées, vous devez à nouveau les télécharger depuis la boutique d'applications.
- Cette fonction n'est activée que sur l'écran d'accueil par défaut. Si vous désinstallez des applications alors que vous utilisez l'écran EasyHome ou un autre lanceur, elles sont supprimées de manière immédiate et permanente de l'appareil.

## Raccourcis des applications

Sur l'écran d'accueil, maintenez le doigt appuyé sur l'icône d'une application, comme Appel, Message, Appareil photo, Galerie ou Paramètres, pour afficher un menu à accès rapide. Utilisez des applications plus facilement grâce aux raccourcis des applications.

- Appuyez sur  pour afficher les widgets de l'application.
- Appuyez sur  pour vérifier les informations de l'application.

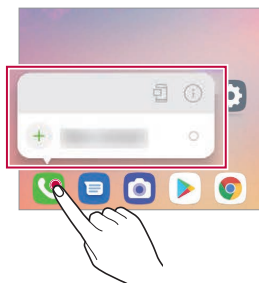



- Cette fonction est disponible uniquement sur certaines applications.

# Téléphone

## Appels vocaux

Plusieurs options s'offrent à vous pour passer un appel téléphonique : saisir manuellement un numéro de téléphone et appeler depuis la liste de contacts ou la liste des appels récents.



### Émission d'un appel depuis le clavier

- 1 Sur l'écran d'accueil, appuyez sur  > **Composer**.
- 2 Émettez un appel en utilisant la méthode de votre choix :
  - Entrez un numéro de téléphone et appuyez sur .
  - Maintenez le doigt appuyé sur un numéro rapide.
  - Recherchez un contact en appuyant sur la première lettre de son nom sur la liste de contacts et appuyez sur .



- Pour saisir « + » pour les appels internationaux, maintenez le doigt appuyé sur le chiffre 0.
- Reportez-vous à *Ajout de contacts* pour plus d'informations sur l'ajout de numéros de téléphone à la liste de numérotation rapide.

### Émission d'un appel depuis le Répertoire

- 1 Sur l'écran d'accueil, appuyez sur  > **Répertoire**.
- 2 Après avoir choisi le numéro que vous souhaitez appeler de votre répertoire, appuyez sur .

## Réponse à un appel

Pour répondre à un appel, faites glisser  sur l'écran d'appel entrant.

- Lorsque le casque stéréo est connecté, vous pouvez émettre des appels en utilisant le bouton appel/raccrocher du casque.
- Pour raccrocher sans éteindre l'écran, sur l'écran d'accueil, appuyez sur **Paramètres > Réseau et Internet > Appels > Répondre et mettre fin à des appels**, puis activez **Mettre fin aux appels à l'aide de la touche Marche/Arrêt**.



- Sur l'écran d'accueil, appuyez sur **Paramètres > Réseau et Internet > Appels > Répondre et mettre fin à des appels > Mettre fin aux appels à l'aide de la touche Marche/Arrêt**, vous pouvez mettre fin à un appel en appuyant sur la touche Marche/Arrêt pendant que l'écran de l'appel est actif.

## Rejet d'un appel

Pour rejeter un appel, faites glisser  à travers l'écran d'appel entrant.

- Pour envoyer une réponse rapide, faites glisser  à travers l'écran.
- Pour ajouter ou modifier une réponse rapide, sur l'écran d'accueil, appuyez sur **Paramètres > Réseau et Internet > Appels > Bloquer l'appel et le rejeter avec un message**.
- En cas d'appel entrant, appuyez sur la touche Augmenter le volume, Diminuer le volume ou Marche-Arrêt/Verrouillage pour couper la sonnerie ou le vibreur ou pour mettre l'appel en attente.

## Vérification d'un appel entrant pendant l'utilisation d'une application

Lorsqu'un appel entre pendant l'utilisation d'une application, une notification contextuelle peut s'afficher en haut de l'écran. Vous pouvez recevoir un appel, rejeter un appel ou envoyer un message depuis l'écran contextuel.



- Sur l'écran d'accueil, appuyez sur **Paramètres > Réseau et Internet > Appels > Paramètres supplémentaires > Notification des appels entrants** puis sélectionnez la manière souhaitée pour afficher l'appel entrant lors de l'utilisation d'une application.





## Affichage des appels manqués

Si vous avez manqué un appel, la barre d'état en haut de l'écran affiche .

Pour afficher les détails sur l'appel manqué, faites glisser la barre d'état vers le bas. Vous pouvez également appuyer sur  > **Journaux des appels** sur l'écran d'accueil.

## Fonctions accessibles pendant un appel

Durant un appel, vous pouvez accéder à de nombreuses fonctions en appuyant sur les boutons à l'écran :



- **Répertoire** : Consultez la liste de contacts pendant un appel.
- **Attente**: Placez l'appel en cours en attente.
- **Clavier**: Affichage ou masquage du clavier de numérotation.
- **Ht. parleur**: Activation de la fonction haut-parleur.
- **Muet**: Mise en silence pour que votre interlocuteur ne puisse pas entendre votre voix.
- **Bluetooth**: Faites basculer l'appel sur un appareil Bluetooth apparié et connecté.
-  : Raccrocher.
-  : Accédez à de nombreuses options d'appel.



- Les différents paramètres disponibles peuvent varier en fonction de la région et de l'opérateur de téléphonie.

## Conversation à trois

Vous pouvez émettre un appel vers un autre contact pendant un appel en cours.



- 1 Durant un appel, appuyez sur  > **Ajouter un appel**.
- 2 Entrez un numéro de téléphone et appuyez sur .
  - Les deux appels apparaissent en même temps à l'écran et le premier appel est mis en attente.
- 3 Pour démarrer une téléconférence, appuyez sur **Fusionner appels**.



- Chaque appel pourra vous être facturé. Consultez votre opérateur de téléphonie pour plus d'informations.

## Affichage des enregistrements d'appel

Pour afficher les enregistrements d'appel récents, sur l'écran d'accueil, appuyez sur  > **Journaux des appels**. Vous pouvez ensuite utiliser les fonctions suivantes :



- Sélectionnez un contact pour afficher les enregistrements d'appel détaillés. Pour appeler le contact sélectionné, appuyez sur .
- Pour supprimer les enregistrements d'appel, appuyez sur  > **Supprimer**.



- La durée d'appel affichée peut-être différente du coût de l'appel. Consultez votre opérateur de téléphonie pour plus d'informations.
- L'historique des appels supprimés ne peut pas être restauré.
- Pincez deux doigts ou écartez les doigts pour ajuster la taille de la police des journaux d'appels ou des contacts.

## Configuration des options d'appel

Vous pouvez configurer différentes options d'appel.

- 1 Sur l'écran d'accueil, appuyez sur  > **Cadran** ou sur **Journaux des appels**.
- 2 Appuyez sur  > **Paramètres d'appel** puis configurez les options en fonction de vos préférences.





# Messagerie

## Envoi d'un message

Vous pouvez créer et envoyer des messages à vos contacts sélectionnés avec l'application de messagerie.



- L'envoi de messages à l'étranger peut occasionner des frais supplémentaires. Consultez votre opérateur de téléphonie pour plus d'informations.

- 1 Sur l'écran d'accueil, appuyez sur .
- 2 Appuyez sur .
- 3 Spécifiez un destinataire et composez votre message.
  - Pour utiliser les options multimédias, appuyez sur .
  - Pour accéder à des éléments de menu optionnels, appuyez sur .
- 4 Appuyez sur  pour envoyer le message.

## Lecture d'un message

Vous pouvez afficher les messages échangés, en les organisant par contact.



- 1 Sur l'écran d'accueil, appuyez sur .
- 2 Sélectionnez un contact sur la liste de messages.



- Dans la liste de messages ou la fenêtre de discussion, vous pouvez ajuster la taille de la police en plaçant deux doigts sur l'écran et en les rapprochant ou en les éloignant.

## Configuration des paramètres de messagerie

Vous pouvez modifier les paramètres de messagerie en fonction de vos préférences.

- 1 Sur l'écran d'accueil, appuyez sur .
- 2 Appuyez sur  > **Paramètres** sur la liste de messages.



- Vous pouvez désigner des paramètres pour la fenêtre de notifications, le blocage des appels, les alertes de catastrophe, les messages multimédia, etc.

## Photo

### Ouverture de l'appareil photo

Vous pouvez prendre une photo ou enregistrer une vidéo pour conserver tous vos instants mémorables.







Sur l'écran d'accueil, appuyez sur .



- Avant de prendre une photo, essayez l'objectif de l'appareil photo avec un chiffon doux.
- Veillez à ne pas tâcher l'objectif avec vos doigts ou une substance étrangère.
- Même si le téléphone est en mode vibration ou silence, le son de l'obturateur est activé lors de la prise de photos.
- Les images de l'appareil figurant dans ce guide de l'utilisateur peuvent être différentes de la réalité.
- Il est possible de visualiser ou de modifier des photos et vidéos à partir de la Galerie. Consultez la section *Présentation de la Galerie* pour plus d'informations.
- Abstenez-vous d'utiliser le produit dans un but pouvant enfreindre la confidentialité ou les droits d'un tiers.

## Prendre une photo

Vous pouvez prendre des photos avec la caméra du produit.

- 1 Appuyez sur  et faites une mise au point sur le sujet.
  - Vous pouvez toucher le sujet pour le mettre au point.
  - Vous pouvez étendre ou pincer deux doigts pour effectuer un zoom avant ou arrière.
  - Sélectionnez un zoom depuis  /  / .
- 2 Appuyez sur  pour prendre une photo.
  - Vous pouvez aussi appuyer sur la touche Diminuer le volume ou Augmenter le volume pour prendre une photo.
  - Vous pouvez prendre une photo tout en enregistrant une vidéo en appuyant sur  à l'écran.
  - Les options affichées sur l'écran de prise peuvent varier en fonction de la caméra sélectionnée (avant ou arrière) et du mode de caméra.
  - La caméra s'éteindra automatiquement si vous n'utilisez pas pendant un certain temps l'application **Caméra**.

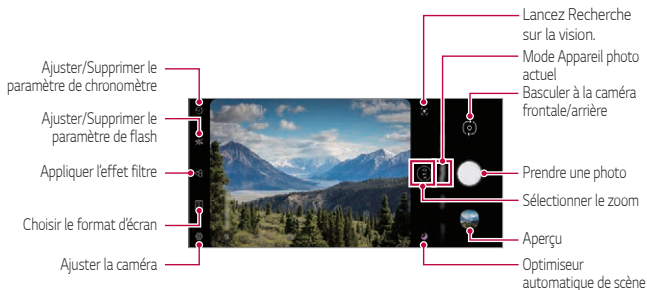



- Vous pouvez lancer l'application de la caméra en appuyant brièvement la touche Marche/Arrêt deux fois. Sur l'écran d'accueil, appuyez sur **Paramètres > Extensions > Raccourcis** et appuyez ensuite sur **Ouvrir Appareil photo** pour l'activer.
- Lorsque l'écran est éteint ou verrouillé, ouvrez l'appareil photo en appuyant deux fois sur la touche Diminuer le volume.
- Sur l'écran d'accueil, appuyez sur **Paramètres > Extensions > Raccourcis** et appuyez ensuite sur **Ouvrir Appareil photo**  pour l'activer.

## Personnalisation des options de l'appareil photo

Vous pouvez personnaliser de nombreuses options de l'appareil photo selon vos préférences.

Appuyez sur  sur l'écran.



- Les options disponibles varient en fonction de l'appareil photo sélectionné (frontal ou arrière) et du mode d'appareil photo sélectionné.

<b>Optimiseur automatique de scène</b>	En reconnaissant la scène en cours d'enregistrement, le paramètre de résolution optimal s'applique automatiquement.
<b>Composition</b>	Recommande la composition optimale en reconnaissant la silhouette humaine lors de la prise d'un portrait.
<b>Astuce</b>	Informe l'utilisateur si les yeux du sujet sont fermés ou si l'image est floue pour obtenir une photographie optimale.
<b>Taille de la photo</b>	Vous permet de choisir la taille de la photo et son rapport d'image.
<b>HDR</b>	Obtenez des photos aux couleurs vives et aux effets équilibrés, même si vous les prenez à contre-jour. Ces fonctions sont assurées par la technologie HDR (High Dynamic Range) embarquée dans l'appareil photo.
<b>Correction des distorsions de plan ultra large</b>	Corrige les distorsions de l'écran lors de la prise de photos à angle ultra large.

<b>Enregistrer au format .HEIF</b>	Économiser de l'espace de stockage en compressant le fichier d'image en format HEIF. D'autres appareils peuvent ne pas prendre en charge les fichiers image en format HEIF.
<b>Photo en direct</b>	Enregistrez l'action avant et après avoir pris une photo.
<b>Grille</b>	Affichage d'un quadrillage pour prendre des photos ou enregistrer des vidéos sur la base de lignes de référence horizontales et verticales.
<b>Capture vocale</b>	Vous permet de prendre une photo en disant « Cheese », « Smile », « Whisky », « Kimchi » ou « LG ».
<b>Ajouter une signature</b>	Affichez une signature personnalisée sur les photos.
<b>Emplacement</b>	Enregistrez l'image avec les données GPS associées.
<b>Stockage</b>	Sélectionnez si vous souhaitez stocker les images et les vidéos sur la Mémoire interne ou une Carte SD. (Disponible si une carte mémoire est insérée.)
<b>Aide</b>	Fournit de l'aide pour chaque menu de la caméra.

## Options supplémentaires de la caméra frontale

<b>Correction des distorsions de selfie</b>	Corrige les parties déformées du visage.
<b>Inverser et Enregistrer</b>	Enregistre les selfies pris en images inversées.
<b>Prise de vue Selfie</b>	Prenez un selfie en sélectionnant l'option <b>Cliché pris avec un geste de la main</b> ou <b>Prise de vue automatique</b> .



- Vous pouvez appliquer l'effet maquillage lorsque vous prenez un selfie à l'aide de la caméra frontale.
- Le **Cliché pris avec un geste de la main** est pris en reconnaissant la forme de la main et **Prise de vue automatique** en reconnaissant un visage.

## Choix du mode

Vous pouvez choisir facilement parmi les modes affichés à l'écran lesquels sont sélectionnés pour s'adapter à l'environnement de la prise de vue.

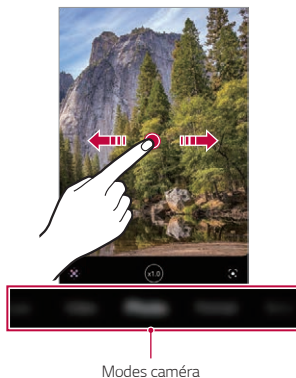

Appuyez sur  et passez entre les modes de la caméra, ou balayez l'écran vers la gauche ou la droite pour sélectionner un mode caméra.







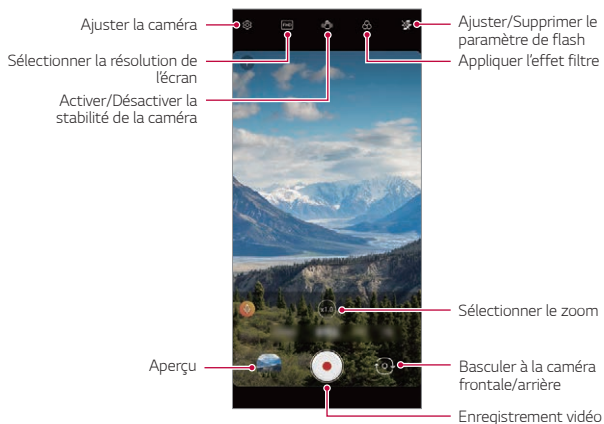

## Utiliser les modes de la caméra

### Enregistrement vidéo

- 1 Appuyez sur  et sélectionnez **Vidéo** en passant entre les modes de la caméra.
- 2 Appuyez sur  pour enregistrer une vidéo.



- Pour prendre une photo tout en enregistrant une vidéo, appuyez sur .
  - Pour mettre en pause l'enregistrement vidéo, appuyez sur . Pour reprendre l'enregistrement vidéo, appuyez sur .
  - Pendant l'enregistrement d'une vidéo, vous pouvez étendre ou pincer deux doigts pour effectuer un zoom avant ou arrière.
  - Pendant l'enregistrement d'une vidéo, vous pouvez appuyer sur la zone souhaitée pour régler la luminosité.
  - Vous passez entre l'appareil photo avant et arrière tout en enregistrant une vidéo en appuyant sur .
- 3 Appuyez sur  pour arrêter l'enregistrement vidéo.



- Vous pouvez économiser de l'espace de stockage en ajustant l'option **Enregistrer au format HEVC** dans Cela compresse le fichier vidéo en format HEVC.
- D'autres appareils peuvent ne pas prendre en charge les fichiers vidéo en format HEVC.

## Prendre une photo

Appuyez sur et sélectionnez **Photo** en passant entre les modes de la caméra.

Consultez *Prendre une photo* pour plus de détails.

## Prise de portraits

Vous pouvez prendre des photos faisant ressortir le sujet et en brouillant l'arrière-plan.

- 1 Appuyez sur et sélectionnez **Portrait** en passant entre les modes de la caméra.
  - Sélectionnez un effet souhaité en passant entre les options d'effet pour Portrait.
  - Appuyez sur pour ajuster la valeur d'ouverture.
- 2 Appuyez sur pour prendre une photo.

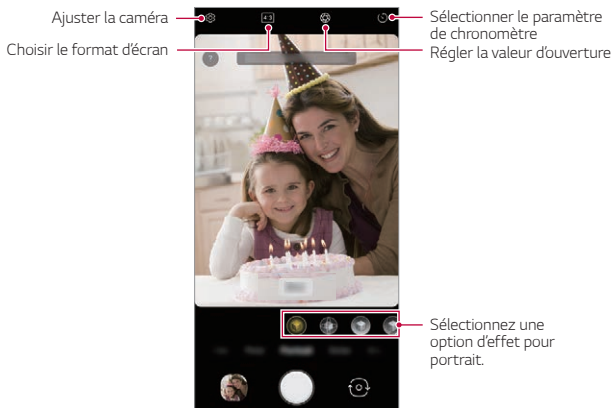





- Quand vous voyez le message « **Portrait est disponible.** », commencez à prendre une photo.
- La fonction Portrait peut ne pas fonctionner si l'appareil photo ne reconnaît pas le sujet.
- Lorsque vous prenez une photo, gardez une distance de 1,3 à 5 pieds par rapport à votre sujet.
- Cette fonction n'est pas disponible si l'environnement est trop sombre.

## Utiliser un autocollant

Vous pouvez appliquer une variété d'autocollants à vos photos ou vidéos.

Vous pouvez créer des contenus plus riches en utilisant l'effet 3D AR.

- 1 Appuyez sur  et sélectionnez **Autocollant** en passant entre les modes de la caméra.
  - Sélectionnez l'autocollant de votre souhait en passant entre les autocollants.
- 2 Appuyez sur  pour prendre une photo, ou sur  de manière prolongée pour enregistrer une vidéo.
  - Il n'est pas possible de passer entre les caméras avant et arrière pendant l'enregistrement d'une vidéo.

3 Appuyez sur  pour arrêter l'enregistrement vidéo.

- La photo ou la vidéo est stockée dans la **Galerie**.

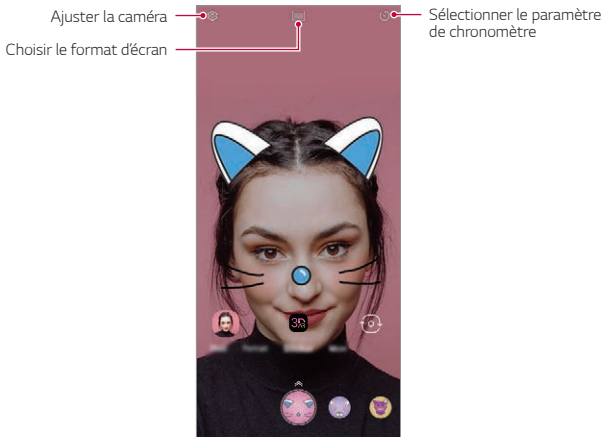

- Appuyez sur  pour utiliser **Sticker AR 3D**. Consultez *Effet 3D AR* pour plus de détails.







## Utiliser les modes supplémentaires de caméra

Appuyez sur  et sélectionnez **Plus** en passant entre les modes de la caméra.

### Vue nocturne

Vous pouvez prendre des photos précises et nettes de nuit. La **Vue nocturne** démarre automatiquement lorsque vous prenez une photo dans des conditions de faible éclairage.

Vous pouvez aussi prendre manuellement des scènes de nuit claire à l'aide de la fonction **Vue nocturne**.



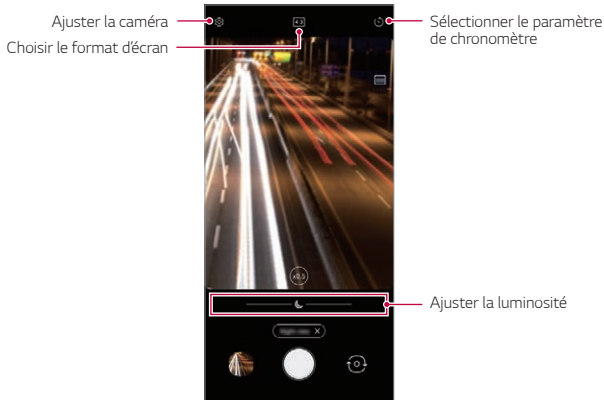



- 1 Appuyez sur  et sélectionnez **Plus** en passant entre les modes de la caméra.
- 2 Appuyez sur .
  - Sélectionnez un zoom depuis  / .
- 3 Appuyez sur  pour prendre une photo.
  - Pour ajuster la luminosité de la photo, faites glisser  sur la gauche ou la droite.



- Maintenez vous ferme pour que la caméra ne bouge pas pendant la prise d'une photo.

## Panorama

Vous pouvez prendre une photo panoramique en balayant la scène dans un sens ; l'appareil photo juxtaposera les prises de vue continues.

- 1 Appuyez sur  et sélectionnez **Plus** en passant entre les modes de la caméra.
- 2 Appuyez sur 
  - Sélectionnez un zoom depuis  / .
- 3 Appuyez sur  et déplacez lentement l'appareil photo dans un sens.
- 4 Appuyez sur  pour arrêter la prise de vue panoramique.



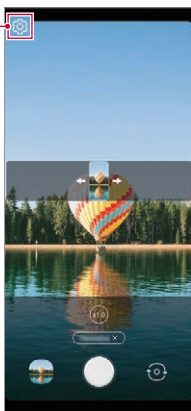

Ajuster la caméra



- Quand vous déplacez la caméra dans un sens, vérifiez que l'écran de la prise ne sort pas des lignes de guidage.

## Caméra manuelle

De nombreuses fonctionnalités avancées vous permettent de créer des photos d'aspect professionnel.

- 1 Appuyez sur  et sélectionnez **Plus** en passant entre les modes de la caméra.
- 2 Appuyez sur .
- 3 Personnalisez les paramètres de l'appareil photo suivants.
  - Sélectionnez un zoom depuis  / .
  - Si vous ajustez les options sur **Auto**, les options sont automatiquement ajustées en fonction de la cible et de l'environnement de prise.
  - Si l'option **Focus peaking** est cochée, la zone de mise au point est mise en avant en couleur. Cette fonction est disponible uniquement en mode **Focus (MF)**.

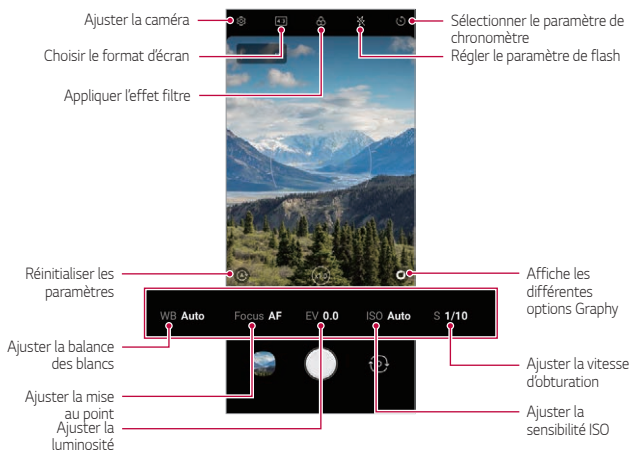

- 4 Appuyez sur  pour prendre la photo.



- Si vous appuyez sur  et sélectionnez un effet **Graphy photos**, une liste des photos recommandées avec plusieurs options s'affichent.
- Choisir les effets Graphy vous permet de prendre des photos en utilisant la balance des blancs, la vitesse d'obturation et les valeurs de réglage ISO appliquées à la photo recommandée.
- Cette fonction est disponible uniquement en mode Appareil photo manuel.
- Vous pouvez voir une grande variété de photos recommandées si vous téléchargez l'application **Graphy photos** depuis Google Play Store.
- L'utilisation de données peut vous être facturée selon le forfait auquel vous avez souscrit.
- Appuyez sur , ensuite sur  à partir du menu **Graphy photo** pour désactiver cette fonctionnalité.

## Personnalisation des options de l'appareil photo

Vous pouvez personnaliser de nombreuses options de l'appareil photo selon vos préférences.

Appuyez sur  dans **Caméra manuelle**.





<b>Taille de la photo</b>	Vous permet de choisir la taille de la photo et sa résolution.
<b>Enregistrer en tant que RAW</b>	L'image est enregistrée au format RAW afin que vous puissiez la modifier. Les fichiers DNG et JPEG sont créés au moment de prendre une photo, puis sauvegardé en tant qu'image à haute résolution non compressée.
<b>Correction des distorsions de plan ultra large</b>	Corrige les distorsions de l'écran lors de la prise de photos à angle ultra large.
<b>Graphy photo</b>	Réglez la balance des blancs, l'ISO et la vitesse d'obturation pour la photo recommandée. Consultez la section <i>Caméra manuelle</i> pour plus d'informations.







<b>Guide</b>	Affichage d'un quadrillage pour prendre des photos sur la base de lignes de référence horizontales et verticales.
<b>Ajouter une signature</b>	Affichez une signature personnalisée sur les photos.
<b>Emplacement</b>	Enregistrez l'image avec les données GPS associées.
<b>Stockage</b>	Sélectionnez si vous souhaitez stocker les images et les vidéos sur la Mémoire interne ou une Carte SD. (Disponible si une carte mémoire est insérée.)
<b>Aide</b>	Fournit de l'aide pour chaque menu de la caméra.

## Slow motion

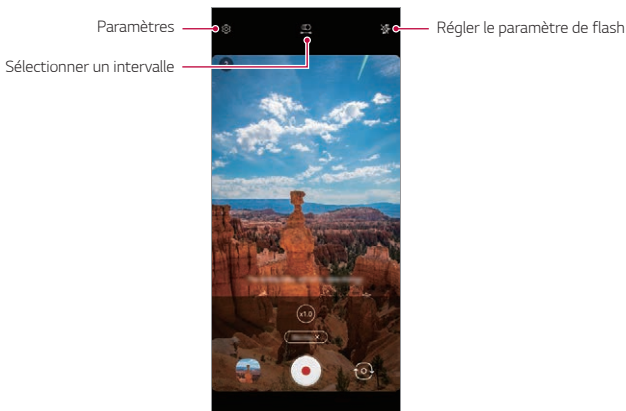
Créez une vidéo amusante en changeant la vitesse du mouvement. Cette fonction est utile si vous souhaitez reproduire une vidéo à une vitesse inférieure à la vitesse actuelle du clip d'origine.

- 1 Appuyez sur  et sélectionnez **Plus** en passant entre les modes de la caméra.
- 2 Appuyez sur .
- 3 Sélectionnez un intervalle  ou  pour lui appliquer l'effet slow motion.
  - **Partie au ralenti** : Vous permet d'appliquer l'effet slow motion à une section spécifique de la vidéo.
    - Appuyez sur  au moment où vous souhaitez appliquer l'effet de ralenti. Avec un bref appui, l'effet de ralenti s'appliquera pendant 0,5 seconde. Avec un appui long, l'effet de ralenti s'appliquera jusqu'au retrait de votre doigt.
  - **Toute la Slow motion** : Vous permet d'appliquer l'effet slow motion à toute la vidéo.





- 4 Appuyez sur  pour filmer une vidéo.
  - Pour mettre en pause l'enregistrement vidéo, appuyez sur . Pour reprendre l'enregistrement vidéo, appuyez sur .
- 5 Pour stopper la prise de vue, appuyez sur .

## YouTube Live

Vous pouvez enregistrer une vidéo et la charger directement sur **YouTube**.

Pour utiliser cette fonctionnalité, vous devez satisfaire les exigences d'éligibilité. Contactez **YouTube** pour connaître les exigences.

- 1 Sur l'écran d'accueil, appuyez sur .
- 2 Sélectionnez **Plus** en passant entre les modes de caméra, puis appuyez sur .



- YouTube Live est disponible uniquement lorsque votre appareil est connecté à Internet. Si vous utilisez des données mobiles, vous pouvez être facturé selon le forfait auquel vous avez souscrit.

## Fonctions utiles de la caméra

### Prendre une photo avec la fonction AI

Quand vous prenez une photo, la fonction AI reconnaît un sujet et applique le meilleur effet à la photo.



- Appuyez sur  pour désactiver la fonction AI.

### Verrouillage d'exposition automatique/mise au point automatique

Vous pouvez corriger le niveau d'exposition et la position de mise au point actuels en restant appuyé sur l'écran en mode auto. Pour désactiver cette option, appuyez sur une zone vierge de l'écran.

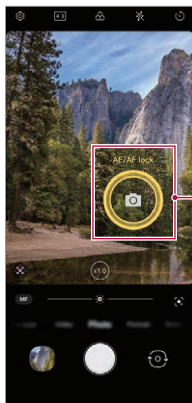

Verrouillage  
d'exposition  
automatique  
/mise au point  
automatique



- Cette fonction est disponible uniquement dans certains modes.

## Passage en mode appareil frontal/arrière

Vous pouvez basculer entre les appareils photo frontal et arrière pour vous adapter à votre environnement.

- Pour basculer entre les appareils photo frontal et arrière, balayez l'écran vers le haut ou le bas sur l'écran de prise dans l'application **Caméra**.

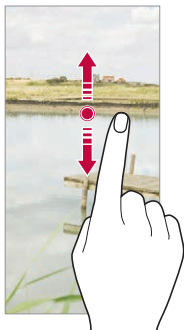

- Utilisez l'appareil photo frontal pour prendre des selfies. Consultez la section *Prise de vue Selfie* pour plus d'informations.

## Zoom avant ou arrière



Vous pouvez étendre ou pincer deux doigts pour effectuer un zoom avant ou arrière lorsque vous prenez une photo ou une vidéo.



- La fonction zoom avant/arrière n'est pas disponible dans le mode selfie (caméra frontale).
- Cette fonction n'est pas prise en charge dans un certain nombre de modes.

## Utiliser le premier plan

Vous pouvez faire des photos d'affilée et les voir comme s'il s'agissait d'images mobiles dans la **Galerie**.

- 1 Appuyez sur  et sélectionnez **Photo**.
- 2 Maintenez enfoncé .
  - Plusieurs photos d'affilée sont prises pendant que vous appuyez sur .

## Cliché pris avec un geste de la main

Vous pouvez prendre des selfies en effectuant des gestes.

Montrez la paume de votre main à la caméra frontale puis serrez votre poing.

Vous pouvez également serrer le poing et l'ouvrir en direction de la caméra frontale.

- Une photo est prise dans les trois secondes.

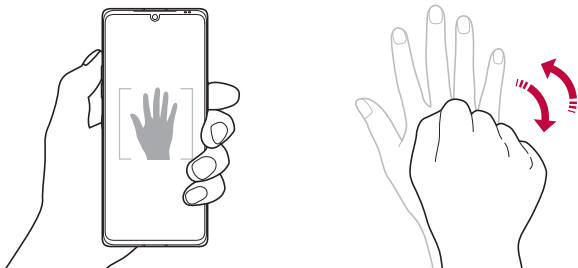

- Pour utiliser cette fonction, passez en mode caméra frontale, puis appuyez sur  > **Prise de vue Selfie** > **Cliché pris avec un geste de la main**.
- Veillez à ce que votre paume et votre poing se trouvent au niveau de la ligne de référence pour que l'appareil photo puisse les détecter.
- Cette fonction peut ne pas être disponible selon les fonctions de la caméra déjà en cours d'utilisation.

## Prise de vue automatique

Vous pouvez utiliser la fonction de détection de visage pour prendre des selfies de manière facile et pratique. Vous pouvez régler l'appareil de manière à ce que lorsque vous regardez l'écran, l'appareil photo frontal détecte votre visage et prenne un selfie automatiquement.

- Le cadre blanc apparaît lorsque la caméra frontale détecte votre visage. Si le sujet dans le cadre cesse de bouger, le cadre devient jaune, et la caméra prend une photo.



- Appuyez sur  > **Prise de vue Selfie** > **Prise de vue automatique** pour activer la prise de vue automatique.

## Intervalle de prises de vue

Vous pouvez prendre des selfies à un intervalle donné.

Si vous utilisez l'appareil photo frontal, vous pouvez montrer la paume de votre main à l'appareil photo puis serrez votre poing deux fois rapidement.

- Quatre photos sont prises à intervalles réguliers après un compte à rebours de trois secondes.

## Inverser et Enregistrer

Avant de prendre une photo avec la caméra frontale, appuyez sur  >



**Inverser et Enregistrer**. L'image est inversée à l'horizontale.





- Lorsque vous utilisez la caméra frontale, vous pouvez changer la façon dont les selfies sont pris dans les options de l'appareil photo. Voir *Personnalisation des options de l'appareil photo* pour plus de détails.

## Prise de vue Selfie

Vous pouvez utiliser l'appareil photo frontal pour voir votre visage sur l'écran et prendre des selfies.

- 1 Appuyez sur  et sélectionnez **Photo** en passant entre les modes de la caméra.
- 2 Appuyez sur  pour passer à la caméra avant.

- 3 Appuyez sur  pour prendre des photos.
  - Appuyez sur  pour appliquer plusieurs effets esthétiques.

## Galerie

### Présentation de la Galerie

Vous pouvez visualiser et gérer les photos et vidéos enregistrées sur votre appareil.

### Affichage des photos

Vous pouvez afficher les photos enregistrées du produit.

- 1 Appuyez sur  et sélectionnez le dossier souhaité.
- 2 Appuyez sur une photo de votre choix.
  - Le dossier Galerie contient des **Photo**, des **Albums**, des **Souvenirs**, et des **Lire**.

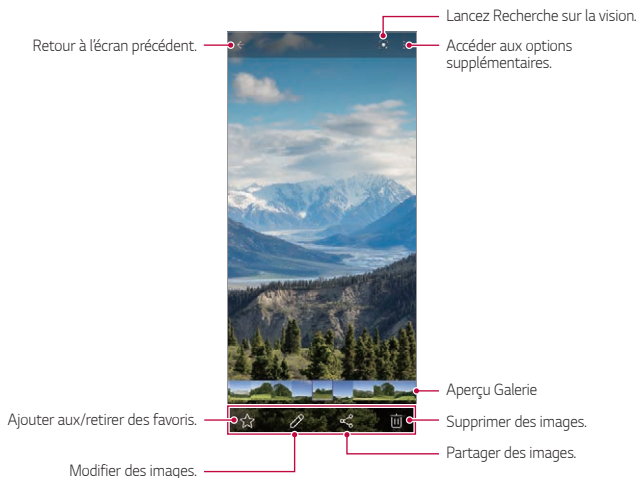



- Le menu des détails s'affiche sur un léger appui de l'écran. Un deuxième appui sur l'écran fait disparaître le menu.

## Lecture d'une vidéo

Vous pouvez afficher les vidéos enregistrées sur le produit.

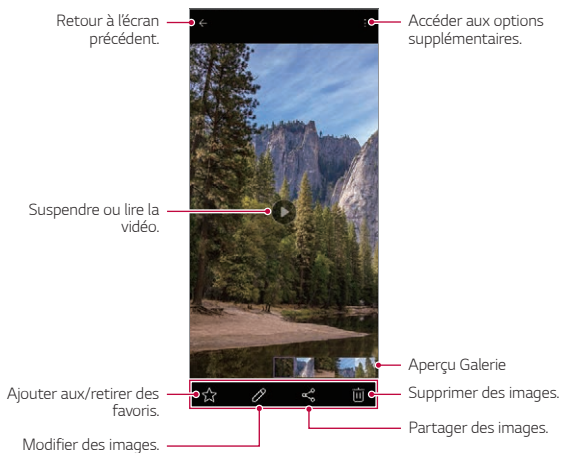



- Pour régler le volume sonore, faites glisser le côté droit de l'écran vidéo vers le haut ou vers le bas.
- Pour régler la luminosité de l'écran, faites glisser le côté gauche de l'écran vidéo vers le haut ou vers le bas.
- En faisant glisser l'écran vers la gauche de l'écran de lecture vidéo, vous pouvez aller en arrière (REW) et vers la droite, vous pouvez avancer la vidéo (FF).



## Suppression de fichiers

Pour supprimer des fichiers, utilisez l'une des options suivantes :

- Appuyez sur un fichier de la liste de façon prolongée, puis appuyez sur **Supprimer**.
- Les fichiers supprimés sont automatiquement déplacés à la  > **Corbeille** et ils peuvent être restaurés dans la Galerie pendant 7 jours.
- Appuyez sur  pour définitivement effacer les fichiers. Dans ce cas, ils ne pourront plus être restaurés.

## Partage de fichiers

Pour partager des fichiers, utilisez l'une des options suivantes :



- Pendant le visionnage d'une photo ou d'une vidéo, appuyez sur  pour partager le fichier à l'aide de la méthode de votre choix.



- Si vous prenez des photos ou des vidéos après avoir appuyé sur  >  > **Emplacement** , l'album de souvenirs est automatiquement créé à un emplacement spécifique après un certain temps dans l'onglet Mémoires de la Galerie.
- Vous pouvez rechercher les photos ou les vidéos par endroit, étiquette, mode caméra, etc. en appuyant sur  dans la galerie.
- Certains formats de fichiers peuvent ne pas être pris en charge en fonction du logiciel installé.
- Un encodage peut empêcher l'ouverture de certains fichiers.
- Les fichiers qui dépassent la taille limite peuvent causer une erreur.
- Vous devez activer la fonction GPS pour créer des albums de mémoire.

## Création d'un collage

Vous pouvez créer un collage à partir du contenu associé.

- 1 Appuyez sur  et sélectionnez  > **Effectuer collage**.
- 2 Sélectionnez les images que vous souhaitez ajouter au collage, puis appuyez sur **Effectuer collage**.
  - Sélectionnez la disposition souhaitée depuis le bas de l'écran.

### 3 Appuyez sur **Créer**.



- Un collage peut être créé à partir d'un maximum de 9 images.

## Création d'un film

Vous pouvez créer un nouveau film en assemblant des images et des vidéos.

- 1 Appuyez sur  et sélectionnez **> Créer un film**.
- 2 Sélectionnez des images ou vidéos pour votre film, puis appuyez sur **Créer un film**.
- 3 Modifiez les images et les vidéos sélectionnées, puis appuyez sur **Enregistrer**.

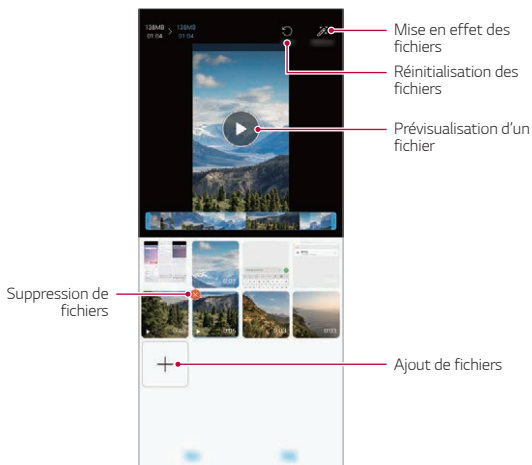

- Un film peut être créé à partir d'un maximum de 50 vidéos.

## Création d'un GIF

Vous pouvez facilement créer un fichier GIF à l'aide d'une vidéo enregistrée.

Appuyez sur  et sélectionnez **Création d'un GIF**.

### Créer une vidéo

- 1 Au point de départ souhaité en regardant une vidéo, appuyez sur .
- 2 Sélectionnez la longueur du GIF que vous voulez créer.
  - Le fichier GIF est généré pour la durée sélectionnée à partir du point de départ indiqué.
  - Pour les vidéos de moins de 5 secondes, les images GIF sont automatiquement générées pour la durée restante.

### Créer des photos GIF

- 1 Dans la liste des photos de la galerie, appuyez sur  > **Créer un GIF**.
- 2 Sélectionnez une image pour la transformer en GIF, puis appuyez sur **Créer un GIF**.
  - Vous pouvez ajouter/supprimer une photographie, régler la vitesse ou le format d'écran, ajuster la séquence de photographie.



- Créer des photos GIF est une fonction fournie pour que l'utilisateur réalise des images créatives. Violer des droits tels que le droit de propriété intellectuelle ou diffamer la réputation d'un tiers à l'aide de la fonction de création de GIF peut entraîner des responsabilités civiles ou pénales en vertu des lois concernées. Veiller à ne pas copier ou transmettre le travail d'une autre personne sans son autorisation. LG Electronics n'est en aucun cas responsable des actes commis par les utilisateurs.
- Vous pouvez sélectionner la production de jusqu'à 100 photos lorsque vous créez un GIF.

# Répertoire

## Présentation du répertoire

Vous pouvez enregistrer et gérer vos contacts.

Sur l'écran d'accueil, appuyez sur **Essentiels** > **Répertoire**.

## Ajout de contacts

### Ajouter de nouveaux contacts

- 1 Sur l'écran du répertoire, appuyez sur **+**.
  - Une fenêtre pop-up s'affiche pour choisir l'emplacement d'enregistrement du contact. Sélectionnez l'emplacement que vous voulez.
- 2 Entrez les coordonnées du contact et appuyez sur **Enregistrer**.

### Importation de contacts

Vous pouvez importer des contacts depuis un autre périphérique de stockage.

- 1 Sur l'écran du répertoire, appuyez sur **:** > **Gérer les contacts** > **Importer**.
- 2 Sélectionnez les emplacements source et cible du contact à importer, puis appuyez sur **OK**.
- 3 Sélectionnez des contacts et appuyez sur **Importer**.

### Ajouter de contacts à la liste de numérotation rapide

- 1 Sur l'écran du répertoire, appuyez sur **:** > **Numéros rapides**.
- 2 Appuyez sur **Ajouter un contact** à partir d'un numéro rapide.
- 3 Sélectionnez un contact.



- Lorsque vous ajoutez un nouveau contact, appuyez sur  pour ajouter un numéro rapide.

## Recherche de contacts

Vous pouvez rechercher des contacts en utilisant l'une des options suivantes :

- Appuyez sur la barre de recherche en haut de l'écran du répertoire et saisissez le contact ou le numéro de téléphone que vous souhaitez rechercher.
- Faites défiler la liste de contacts vers le haut ou vers le bas.
- Depuis l'index de l'écran de la liste de contacts, tapez la première lettre du nom du contact.



- Appuyer sur la barre de recherche en haut de l'écran du répertoire, et introduire un contact ou un numéro de téléphone fait apparaître les résultats de recherche intégrés depuis l'historique des appels et la liste de contacts enregistrée dans le produit.



## Liste de contacts

### Modification des contacts

- 1 Sélectionnez un contact sur l'écran de la liste de contacts.
- 2 Sur l'écran des coordonnées du contact, appuyez sur  et modifiez ses coordonnées.
- 3 Appuyez sur **Enregistrer** pour enregistrer les modifications.

### Suppression de contacts

Pour supprimer des contacts, utilisez l'une des options suivantes :

- Sur l'écran des contacts, restez appuyé sur un contact que vous souhaitez supprimer, puis appuyez sur .
- Appuyez sur  > **Supprimer** sur l'écran des contacts.



- Les contacts supprimés peuvent ne pas être restaurés.

## Ajouter de favoris

Vous pouvez enregistrer les contacts que vous appelez fréquemment dans vos favoris.

- 1 Sélectionnez un contact sur l'écran de la liste de contacts.
- 2 Sur l'écran des coordonnées du contact, appuyez sur ☆.

## Création de groupes

- 1 Dans la liste de groupes de contact, appuyez sur +.
- 2 Saisissez un nom pour ce nouveau groupe.
- 3 Appuyez sur **Ajouter des membres**, sélectionnez des contacts, puis appuyez sur **Ajouter**.
- 4 Appuyez sur **Enregistrer** pour enregistrer le nouveau groupe.







# QuickMemo+





## Présentation de QuickMemo+

Vous pouvez concevoir des notes créatives à l'aide de nombreuses options sur ce bloc-note aux fonctions avancées, comme la gestion des images et captures d'écran, qui ne sont pas prises en charge par le bloc-note conventionnel.









Cet appareil prend en charge le stylet actif AES2.0 (électrostatique actif).

## Création d'une note

- 1 Sur l'écran d'accueil, appuyez sur **Essentiels** > **QuickMemo+**.
- 2 Appuyez sur  pour créer une note.
  -  : Enregistrement d'une note.
  -  : Annuler la dernière modification.
  -  : Rétablir les modifications récemment supprimées.
  -  : Rédaction d'une note à l'aide du clavier.
  -  : Enregistrement de vos types de stylet préférés.
  -  : Rédaction de notes à la main.

-  : Effacement des notes manuscrites.
  -  : Changement à la police de calligraphie quand vous écrivez à la main.
  -  : Accéder aux options supplémentaires.
- 3 Appuyez sur  pour enregistrer la note.

## Annotation d'une capture d'écran

- 1 Tout en affichant l'écran que vous souhaitez capturer, faites glisser la barre d'état vers le bas, puis appuyez sur .
  - L'écran est capturé et affiché comme miniature en bas à droite de l'écran.
- 2 Pour rédiger des notes à l'écran, appuyez sur .
- 3 Écrire des notes avec les outils.
  -  : Zoom avant ou arrière, ou ajustement de la zone pour capturer.
  -  : Rédaction de notes à la main.
  -  : Effacement des notes manuscrites.
  -  : Annuler la dernière modification.
  -  : Rétablir les modifications récemment supprimées.
  -  : Rogner l'écran à votre choix.
- 4 Appuyez sur  et enregistrez les notes.
  - Les notes enregistrées peuvent être visualisées dans **Galerie**.

## Fonctions supplémentaires après avoir fait une capture d'écran



- Vous pouvez capturer l'écran entier avec la fonction de capture de défilement.
- Quand vous utilisez une application comme la Messagerie ou Chrome, faites glisser le panneau de notifications vers le bas puis appuyez sur . Appuyez ensuite sur  pour capturer tout l'écran que vous êtes en train de voir comme un unique fichier.
- Cette fonction est disponible uniquement sur certaines applications prenant en charge la fonction de capture de défilement.
- Pincez deux doigts ou écartez les doigts pour changer la disposition du mémo.



# Horloge

## Alarme

Vous pouvez définir une alarme pour qu'elle se déclenche à une heure précise.

- 1 Sur l'écran d'accueil, appuyez sur **Essentiels** > **Horloge** > **Alarme**.
- 2 Appuyez sur **+** pour ajouter une nouvelle alarme.
- 3 Configurez les paramètres de l'alarme et appuyez sur **Enregistrer**.



- Si vous sélectionnez une alarme précédemment réglée, vous pouvez la modifier.
- Pour supprimer une alarme, appuyez sur **⋮** > **Supprimer** en haut de l'écran. Autrement, maintenez le doigt appuyé sur l'alarme.

## Fuseaux horaires

Vous pouvez voir l'heure actuelle dans d'autres villes du monde.

- 1 Sur l'écran d'accueil, appuyez sur **Essentiels** > **Horloge** > **Fuseaux horaires**.
- 2 Appuyez sur **+** et ajoutez une ville.

## Minuteur

Vous pouvez régler le minuteur pour déclencher une alarme lorsque le délai défini s'est écoulé.

- 1 Sur l'écran d'accueil, appuyez sur **Essentiels** > **Horloge** > **Minuteur**.
- 2 Définissez l'heure et appuyez sur **Démarrer**.
  - Pour suspendre le minuteur, appuyez sur **Pause**. Pour relancer le minuteur, appuyez sur **Reprendre**.
- 3 Appuyez sur **Arrêter** pour arrêter l'alarme du minuteur.

## Chronomètre

Vous pouvez utiliser le chronomètre pour enregistrer un temps par tour.

- 1 Sur l'écran d'accueil, appuyez sur **Essentiels** > **Horloge** > **Chronomètre**.
- 2 Appuyez sur **Démarrer** pour lancer le chronomètre.
  - Pour enregistrer un temps par tour, appuyez sur **Tour**.
- 3 Appuyez sur **Pause** pour suspendre le chronomètre.
  - Pour relancer le chronomètre, appuyez sur **Reprendre**.
  - Pour effacer tous les enregistrements et relancer le chronomètre à zéro, appuyez sur **Réinit**.

# Musique

Vous pouvez jouer ou gérer des chansons et albums musicaux.

- 1 Sur l'écran d'accueil, appuyez sur **Essentiels > Musique**.
- 2 Sélectionnez une catégorie.
- 3 Sélectionnez un fichier de musique.

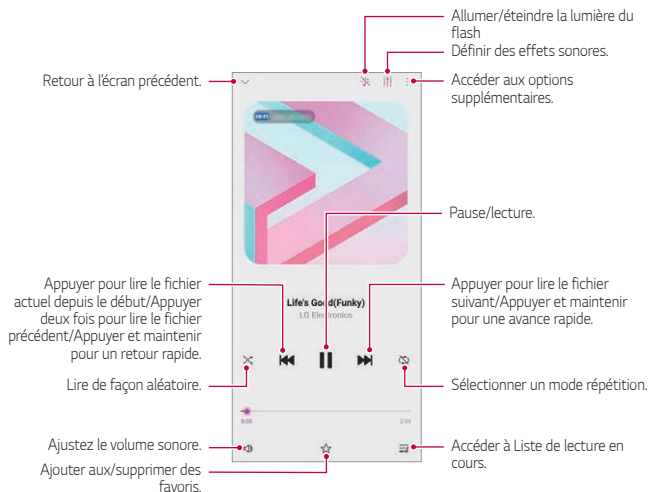



- Certains formats de fichiers peuvent ne pas être pris en charge en fonction du logiciel installé.
- Les fichiers qui dépassent la taille limite peuvent causer une erreur.
- Les fichiers musicaux peuvent appartenir à leurs détenteurs et être protégés par les lois internationales sur les droits d'auteur. L'obtention d'une autorisation légale peut-être nécessaire avant la copie d'un fichier de musique. Avant de télécharger ou de copier un fichier de musique, prenez connaissance de la loi sur les droits d'auteur applicable dans le pays.
- Ce modèle prend en charge la lecture audio haute fidélité. Une icône Hi-Fi figure sur les fichiers audio haute fidélité.
- Si vous ajustez le flash, le flash clignote pour s'adapter à la musique reproduite.

## Calculatrice

Vous pouvez effectuer vos calculs à l'aide d'une calculatrice ordinaire ou scientifique.

- 1 Sur l'écran d'accueil, appuyez sur **Essentiels** > **Calculatrice**.
- 2 Utilisez le clavier pour effectuer un calcul.
  - Si vous voulez faire le calcul depuis le début, maintenez enfoncé .

## ThinQ

Vous pouvez connecter facilement le produit à des appareils IoD pour les surveiller et les utiliser facilement.

Sur l'écran d'accueil, appuyez sur **Essentiels** > **ThinQ**.



- Le lave-linge, le sèche-linge, le styler, le lave-vaisselle, le four et le robot de nettoyage ne peuvent être enregistrés que si le produit est en mode veille.
- Rechercher la marque ThinQ sur le produit pour voir s'il peut être connecté à l'application ThinQ.
- Appuyez sur  pour vérifier les différentes fonctions de l'application ThinQ.

# LG Health

Vous pouvez gérer votre santé et adopter de bonnes habitudes en termes d'exercice physique en enregistrant les exercices que vous effectuez.



## Mise en route de LG Health

Vous pouvez configurer LG Health lors du premier démarrage de l'application ou après sa réinitialisation.

- 1 Sur l'écran d'accueil, appuyez sur **Essentiels > LG Health**.
- 2 Suivez les instructions à l'écran pour terminer la configuration.

## Utilisation de LG Health

Vous pouvez visualiser les principales informations sur LG Health et gérer la quantité d'activité physique et les informations sur votre santé.

- 1 Sur l'écran d'accueil, appuyez sur **Essentiels > LG Health**.
- 2 Les options suivantes sont disponibles.
  -  : Consultez votre journal d'exercices du jour que vous souhaitez vérifier :
  -  : Commencez d'enregistrer un exercice. Le parcours et la durée de l'exercice physique sont enregistrés pour chaque type d'exercice.
  -  : Définissez vos objectifs d'exercice quotidien, y compris les calories dépensées et votre nombre de pas, ou définissez différents paramètres de LG Health.



- Les informations relatives à la santé fournies par LG Health sont destinées à l'usage de l'utilisateur et ne doivent pas être utilisées à quelque fin médicale que ce soit (prévention, traitement, diagnostic, etc.).
- LG Health peut varier ou ne pas être disponible en fonction du pays et de l'opérateur. Les fonctions LG Health disponibles et les applications pouvant être ajoutées à LG Health peuvent varier d'un pays à l'autre, en fonction des lois et réglementations locales.

# HD Audio Recorder

HD Audio Recorder permet de configurer les paramètres audio manuellement pour enregistrer des fichiers audio en fonction de votre environnement.

## Modes d'enregistrement

Vous pouvez enregistrer un fichier audio haute définition en sélectionnant et configurant le mode audio souhaité pour qu'il corresponde à votre environnement d'enregistrement.

Sur l'écran d'accueil, appuyez sur **Essentiels > HD Audio Recorder >** 

### Normale

Vous pouvez enregistrer de l'audio sans paramètres particuliers.

### ASMR

Vous pouvez enregistrer un son ASMR.

### Concert





Vous pouvez enregistrer de l'audio lors d'un concert ou autre événement musical.

### Personnalisée



Vous pouvez configurer manuellement les paramètres désirés pour l'enregistrement audio.

## Mode Studio

En mode studio, vous pouvez lire un fichier audio ou de la musique et enregistrer votre voix en même temps, créer un chœur en enregistrant votre voix plusieurs fois et enregistrer vos commentaires sur ceux du présentateur ou orateur du fichier audio d'origine.

- 1 Sur l'écran d'accueil, appuyez sur **Essentiels > HD Audio Recorder >**  **> Personnalisée.**
- 2 Appuyez sur .
- 3 Sélectionnez un fichier audio à utiliser comme musique de fond.
- 4 Appuyez sur  pour enregistrer votre voix.
- 5 Appuyez sur  pour sauvegarder l'enregistrement.



- De la musique ne peut être jouée en arrière-plan que via des écouteurs. Assurez-vous d'avoir raccordé des écouteurs à votre appareil avant de vous servir de cette fonction.
- Pour modifier d'autres paramètres, appuyez sur  > **Paramètres**, puis personnalisez le type de fichier, profondeur de bits, taux d'échantillonnage et autres paramètres.
- Quand vous sélectionnez le mode Concert ou Personnalisé avec des écouteurs connectés,  s'affiche. Appuyez sur  et sélectionnez le microphone à utiliser.
- Vous pouvez surveiller la qualité sonore via les écouteurs connectés pendant que vous enregistrez de l'audio. Lorsque vous enregistrez de l'audio en mode studio, le contrôle du son n'est pas pris en charge. Vous ne pouvez entendre que la musique de fond.

## Lanceur De Jeu

Vous pouvez définir si vous souhaitez utiliser le Lanceur de Jeu d'où vous pouvez voir la liste des jeux installés dans le produit, et sélectionnez les paramètres de jeu comme couper le son du volume multimédia, limiter les alertes, etc.

- 1 Sur l'écran d'accueil, appuyez sur **Lanceur De Jeu**.
- 2 Sélectionnez l'option désirée.

## Smart Doctor

Vous pouvez utiliser la fonction Smart Doctor pour diagnostiquer l'état de l'appareil et l'optimiser.

Sur l'écran d'accueil, appuyez sur **Gestion > Smart Doctor**.

# LG Mobile Switch

Transférez facilement des données de votre ancien appareil vers votre nouvel appareil via LG Mobile Switch.

- 1 Sur l'écran d'accueil, appuyez sur **Gestion > LG Mobile Switch**.  
Vous pouvez aussi appuyer sur **Paramètres > Système > Sauvegarder > LG Mobile Switch**.
  - Si l'application n'est pas installée sur le produit, téléchargez et installez l'application LG Mobile Switch depuis le Google Play Store.
- 2 Suivez les instructions qui s'affichent à l'écran pour sélectionner la méthode souhaitée pour le transfert.



- Les données d'un compte Google ne sont pas sauvegardées. Lorsque vous synchronisez votre compte Google, vos applications Google, vos contacts Google, votre calendrier Google ou votre bloc-notes Google, les données et applications téléchargées sur le Play Store sont automatiquement stockées dans l'application Drive.
- Rechargez complètement la batterie avant de procéder au transfert de données afin d'éviter une mise hors tension involontaire durant le processus.

## Corbeille des apps

Vous pouvez voir la liste des applications supprimées de l'écran d'accueil. L'application qui a été supprimée dans les 24 heures précédentes peut être récupérée.

Sur l'écran d'accueil, appuyez sur **Gestion > Corbeille des apps**.

Pour en savoir plus, consultez *Corbeille des apps*.



# SmartWorld

Vous pouvez télécharger de nombreux jeux, contenus audio, applications et polices de caractères fournis par LG Electronics. Personnalisez votre appareil selon vos préférences en utilisant des thèmes d'accueil, des thèmes de clavier et des polices de caractère.



- Si vous utilisez des données mobiles, vous pouvez être facturé selon le forfait auquel vous avez souscrit.
- Cette fonctionnalité peut ne pas être prise en charge en fonction de la région ou de l'opérateur de téléphonie.

- 1 Sur l'écran d'accueil, appuyez sur **Services > SmartWorld**.
- 2 Appuyez sur **⋮ > LG Comptes**, puis connectez-vous.
- 3 Sélectionnez et téléchargez les éléments de contenu souhaités.

## Téléchargement de l'application SmartWorld

Si l'application SmartWorld n'est pas installée, procédez comme suit pour la télécharger.

- 1 Sur l'écran d'accueil, appuyez sur **Paramètres > Système > Centre de mises à jour > Mise à jour des applications**.
- 2 Sur la liste, sélectionnez **SmartWorld** et appuyez sur **Télécharger**.

# RemoteCall Service

Votre appareil peut être diagnostiqué à distance pour la résolution des problèmes. Appelez d'abord un centre de service client LG comme suit :



- Pour utiliser cette fonction, vous devez d'abord accepter l'utilisation de la fonction.
- Si vous utilisez des données mobiles, vous pouvez être facturé selon le forfait auquel vous avez souscrit.

- 1 Sur l'écran d'accueil, appuyez sur **Services > RemoteCall Service**.
- 2 Appelez le centre de service client LG.
- 3 Une fois la communication établie, suivez les instructions de l'assistant pour entrer un numéro d'accès à six chiffres.
  - Votre appareil est alors connecté et le service d'assistance à distance commence.

# Message de diffusion

Vous pouvez visualiser les messages diffusés en temps réel sur les situations d'urgence, comme les typhons, les inondations et les tremblements de terre.

Sur l'écran d'accueil, appuyez sur **Services > Message de diffusion**.

# Applications Google

Vous pouvez utiliser des applications Google en paramétrant un compte Google. La fenêtre d'enregistrement de compte Google apparaît automatiquement lorsque vous utilisez une application Google pour la première fois. Si vous n'avez pas de compte Google, créez-en un à partir de votre appareil. Pour plus d'informations sur l'utilisation d'une application, consultez l'Aide dans l'application.



- Certaines applications peuvent ne pas fonctionner selon la région ou l'opérateur de téléphonie.

## Agenda

L'application d'agenda vous permet de suivre vos événements (ceux que vous avez créés), classés par jour, période de 3 jours, semaine ou mois.

## Chrome

Un navigateur Web rapide, simple et sécurisé, conçu pour le Web moderne.

## Docs

Docs est un outil collaboratif de traitement de texte qui stimule la productivité. Utilisez Docs pour créer, modifier et travailler ensemble en temps réel.

## Drive

Drive est une application de stockage et de partage de fichiers qui facilite la recherche, le partage et la collaboration sur des projets de travail de n'importe où, instantanément.

## Duo

Faites des appels vidéo simples et de haute qualité à vos amis et votre famille sur les téléphones Android et les iPhones.

## Gmail

Gmail est une application de messagerie facile à utiliser qui sécurise vos messages, rend votre boîte de réception plus intelligente et vous aide à rester organisé.

## **Google**

L'application Google vous tient au courant des choses qui vous intéressent. Trouvez des réponses rapides, explorez vos centres d'intérêt et retrouvez des histoires et des mises à jour sur des sujets qui vous intéressent.

## **Maps**

Vous allez quelque part ? Go with Maps, l'application sur laquelle vous pouvez compter pour la navigation GPS en temps réel, le trafic, le transit, et des détails sur des millions de lieux, tels que les critiques et les temps populaires.

## **Photos**

Accueil pour toutes vos photos et vidéos, organisé automatiquement afin que vous puissiez partager et enregistrer ce qui compte.

## **Play Films et TV**

Utiliser votre compte Google pour louer ou acheter des films. Achetez du contenu et lisez-le n'importe où.

## **YT Music**

Un nouveau service de musique en streaming de YouTube.

## **Sheets**

Sheets est un outil collaboratif de traitement de feuille de calcul qui stimule la productivité. Utilisez Sheets pour importer, organiser et analyser des informations ensemble en temps réel.

## **Slides**

Google Slides est un outil de création de présentation collaborative qui stimule la productivité. Utilisez Slides pour organiser les informations, présenter les résultats et prendre des décisions ensemble en temps réel.

## **YouTube**

Regardez vos chaînes préférées, écoutez de la musique que vous aimez et mettez en ligne des vidéos à partager avec des gens du monde entier.

## Assistant

Votre appareil est équipé de l'Assistant Google intégré. Trouvez des réponses et faites avancer les choses pendant vos déplacements. Pour commencer, appuyez simplement sur la touche Assistant Google située sur le côté du téléphone ou appuyez de manière prolongée sur le bouton principal du téléphone.



- L'Assistant Google n'est pas disponible dans certaines langues et certains pays.

## Files

Vous pouvez afficher et gérer des fichiers enregistrés sur votre appareil.



04

**Paramètres**

# Paramètres

Vous pouvez personnaliser les paramètres de l'appareil, en fonction de vos préférences.

Sur l'écran d'accueil, appuyez sur **Paramètres**.



- Si vous saisissez un mot clé dans la fenêtre de recherche en haut de l'écran, vous pouvez lancer facilement les éléments à configurer.

## Réseau et Internet

### Wi-Fi

Vous pouvez vous connecter à des appareils se trouvant à proximité par le biais d'un réseau Wi-Fi.

#### Connexion à un réseau Wi-Fi

- 1 Sur l'écran paramètres, appuyez sur **Réseau et Internet > Wi-Fi**.
- 2 Appuyez sur  pour l'activer.
  - Les réseaux Wi-Fi disponibles apparaissent automatiquement.
- 3 Sélectionnez un réseau.
  - Il peut vous être demandé d'entrer le mot de passe du réseau Wi-Fi.
  - Vous en serez dispensé toutefois si vous avez déjà accédé à ce réseau Wi-Fi précédemment. Si vous ne souhaitez pas être connecté automatiquement à un réseau Wi-Fi donné, appuyez sur le réseau, puis appuyez sur **Retirer**.

## Paramètres du réseau Wi-Fi

Sur l'écran paramètres, appuyez sur **Réseau et Internet > Wi-Fi**.

- **Passer en données mobiles**: Si la fonction de connexion de données mobiles est activée mais que l'appareil ne peut pas se connecter à Internet par le Wi-Fi, l'appareil se connecte automatique à Internet via la connexion de données mobiles.



• Cette fonction dépend de l'opérateur.

- **⋮** : Personnalisation des paramètres du réseau Wi-Fi.

### Wi-Fi Direct

Vous pouvez connecter votre appareil à d'autres appareils compatibles Wi-Fi Direct pour partager des données directement avec eux. Vous n'avez pas besoin de point d'accès. Vous pouvez vous connecter à plus de deux appareils à l'aide de Wi-Fi Direct.

- 1 Sur l'écran paramètres, appuyez sur **Réseau et Internet > Wi-Fi > ⋮ > Paramètres Wi-Fi avancés > Wi-Fi Direct**.
  - Les appareils compatibles Wi-Fi Direct apparaissent automatiquement.
- 2 Sélectionnez un appareil.
  - La connexion est établie lorsque l'appareil accepte la demande de connexion.



• Le niveau de la batterie peut baisser rapidement lors de l'utilisation de la fonction Wi-Fi Direct.



## Données mobiles

Vous pouvez activer et désactiver les données mobiles. Vous pouvez également gérer l'utilisation des données mobiles.

### Activation de la connexion de données mobiles

- 1 Sur l'écran paramètres, appuyez sur **Réseau et Internet > Données mobiles**.
- 2 Appuyez sur  pour l'activer.

### Personnalisation des paramètres de données mobiles

- 1 Sur l'écran paramètres, appuyez sur **Réseau et Internet > Données mobiles**.
- 2 Personnalisez les paramètres suivants :
  - **Activé** : Réglage pour utiliser les connexions de données sur les réseaux mobiles.
  - **Limiter l'usage des données mobiles** : Définissez une limite d'utilisation des données mobiles.
  -  : Personnalisez les paramètres de données mobiles.
  - Le volume d'utilisation des données est mesuré en fonction du produit et peut différer du volume calculé par votre opérateur.

## Appels

Vous pouvez personnaliser les paramètres d'appel, comme les options d'appels audio et d'appels internationaux.



- Certaines fonctionnalités peuvent ne pas être prises en charge en fonction de la région ou de l'opérateur de téléphonie.

- 1 Sur l'écran paramètres, appuyez sur **Réseau et Internet > Appels**.
- 2 Personnalisez les paramètres.

## Partage de connexion

### Partager connexion USB

Vous pouvez connecter l'appareil à un autre appareil via USB et partager des données mobiles.

- 1 Connectez votre appareil à d'autres appareils à l'aide du câble USB.
- 2 Sur l'écran des paramètres, appuyez sur **Réseau et Internet > Partage de connexion > Partager connexion USB** puis appuyez sur  pour l'activer.



- Cette option utilise des données mobiles, vous pouvez être facturé selon le forfait auquel vous avez souscrit. Consultez votre opérateur de téléphonie pour plus d'informations.
- Lorsque vous connectez l'appareil à un ordinateur, téléchargez le pilote USB sur le site [www.lg.com](http://www.lg.com) et installez-le.
- Vous ne pouvez pas envoyer ou recevoir des fichiers entre votre appareil et votre ordinateur lorsque le partage de connexion via USB est activé. Désactivez le partage de connexion via USB pour envoyer ou recevoir des fichiers.
- Les systèmes d'exploitation qui prennent en charge le partage de connexion sont Windows XP et supérieur, ou Linux.

### Point d'accès Wi-Fi

Vous pouvez définir un appareil comme routeur Wi-Fi pour permettre à d'autres appareils de se connecter à Internet en utilisant les données mobiles de votre appareil.

- 1 Sur l'écran des paramètres, appuyez sur **Réseau et Internet > Partage de connexion > Point d'accès Wi-Fi** puis appuyez sur  pour l'activer.
- 2 Appuyez sur **Configurer le hotspot (point d'accès Wi-Fi partagé)**, puis saisissez le Nom Wi-Fi (SSID) et le mot de passe.
- 3 Activez le Wi-Fi sur l'autre appareil, puis sélectionnez le nom du réseau de l'appareil dans la liste Wi-Fi.
- 4 Entrez le mot de passe réseau.



- Cette option utilise des données mobiles, vous pouvez être facturé selon le forfait auquel vous avez souscrit. Consultez votre opérateur de téléphonie pour plus d'informations.
- Pour plus d'informations, rendez-vous sur ce site Web : <http://www.android.com/tether#wifi>

## Minuteur de désactivation du Point d'accès Wi-Fi

Lorsque le Point d'accès Wi-Fi n'est pas utilisé pendant une période déterminée, il est automatiquement déconnecté. Vous pouvez définir le moment de la déconnexion automatique.

## Partage de connexion Bluetooth

Un appareil connecté via Bluetooth peut se connecter à Internet à l'aide des données mobiles de votre appareil.

- 1 Sur l'écran des paramètres, appuyez sur **Réseau et Internet > Partage de connexion > Partage de connexion Bluetooth** puis appuyez sur  pour l'activer.
- 2 Activez la connexion Bluetooth sur les deux appareils puis connectez-les.



- Cette option utilise des données mobiles, vous pouvez être facturé selon le forfait auquel vous avez souscrit. Consultez votre opérateur de téléphonie pour plus d'informations.
- Pour plus d'informations, rendez-vous sur ce site Web : [http://www.android.com/tether#Bluetooth\\_tethering](http://www.android.com/tether#Bluetooth_tethering)

## Aide

Vous pouvez consulter l'aide en ligne au sujet des modems affiliés et des hotspots.

Sur l'écran paramètres, appuyez sur **Réseau et Internet > Partage de connexion > Aide**.

## Mode Avion

Vous pouvez désactiver les fonctions d'appel et de données mobiles. Lorsque ce mode est activé, les fonctions n'utilisant pas de données, comme des jeux et la musique, restent disponibles.

- 1 Sur l'écran paramètres, appuyez sur **Réseau et Internet > Mode Avion**.
- 2 Appuyez sur **Activer** sur l'écran de confirmation.

## Réseaux mobiles

Vous pouvez personnaliser les paramètres des réseaux mobiles.

- 1 Sur l'écran paramètres, appuyez sur **Réseau et Internet > Réseaux mobiles**.
- 2 Personnalisez les paramètres suivants :
  - **Itinérance de données**: Surfer sur Internet, envoyer des MMS et utiliser la messagerie électronique ainsi que d'autres services de données à l'étranger.
  - **Mode réseau** : Sélection d'un type de réseau.
  - **Noms des points d'accès** : Affichage ou modification du point d'accès pour l'utilisation des services de données mobiles. Pour une modification, sélectionnez le point d'accès de votre choix sur la liste.
  - **Opérateur réseau** : Recherche des opérateurs de réseau pour une connexion automatique.

## VPN

Vous pouvez vous connecter à un réseau virtuel sécurisé, comme un IntraNet. Vous pouvez également gérer des réseaux privés virtuels connectés.

### Ajouter d'un VPN

- 1 Sur l'écran paramètres, appuyez sur **Réseau et Internet > VPN**.
- 2 Appuyez sur **+**.



- Cette fonctionnalité n'est disponible que lorsque le verrouillage de l'écran est activé. Un écran de notification apparaît si le verrouillage de l'écran est désactivé. Appuyez sur **Modifier** sur l'écran de notification pour activer le verrouillage de l'écran. Consultez la section *Réglage d'un écran de verrouillage* pour plus d'informations.

- 3 Entrez les informations sur le VPN et appuyez sur **Enregistrer**.

### Configuration des paramètres du VPN

- 1 Appuyez sur un VPN sur la liste **VPNS**.
- 2 Entrez les informations sur le compte utilisateur VPN et appuyez sur **Accéder**.
  - Pour enregistrer les informations sur le compte, cochez la case **Enregistrer les informations de compte**.

## DNS privé

Vous pouvez configurer les options de DNS privé (Domain Name System ou Système de noms de domaine).



- 1 Sur l'écran paramètres, appuyez sur **Réseau et Internet > DNS privé**.
- 2 Configurez l'option souhaitée et appuyez sur **Enregistrer**.

# Appareils connectés

## Bluetooth

Vous pouvez connecter votre appareil à des appareils compatibles Bluetooth se trouvant à proximité pour échanger des données avec eux. Connectez votre appareil à un casque et à un clavier Bluetooth. Cela rend plus facile le contrôle de l'appareil.

### Appairage avec un autre appareil

- 1 Sur l'écran paramètres, appuyez sur **Appareils connectés > Bluetooth**.
- 2 Appuyez sur  pour l'activer.
  - Les appareils disponibles apparaissent automatiquement.
  - Pour actualiser la liste des appareils, appuyez sur .



• Seuls les appareils dont la visibilité a été activée apparaissent sur la liste.

- 3 Sélectionnez un appareil sur la liste.
- 4 Suivez les instructions à l'écran pour procéder à l'authentification.



• Cette étape est ignorée pour les appareils auxquels vous avez accès précédemment.

### Envoi de données via Bluetooth

- 1 Sélectionnez un fichier.
  - Vous pouvez envoyer des fichiers multimédias ou des contacts.
- 2 Appuyez sur  > **Bluetooth**.
- 3 Sélectionnez un appareil cible pour le fichier.
  - Le fichier est envoyé dès que l'appareil cible l'accepte.



• Les processus de partage peuvent varier en fonction du type de fichier.

## Partage d'écran

Vous pouvez lire l'écran et le son de l'appareil sur un autre appareil, comme un téléviseur, qui prend en charge la fonction Miracast.

- 1 Sur l'écran paramètres, appuyez sur **Appareils connectés** > **Partage d'écran**.
- 2 Appuyez sur  pour l'activer.
- 3 Sélectionnez un appareil sur la liste des appareils à proximité.
  - Si l'appareil désiré n'apparaît pas, appuyez sur **Rechercher** pour réactualiser la liste.
  - Une fois la connexion établie, l'écran de votre téléphone apparaît sur le téléviseur.



- Le partage d'écran est automatiquement désactivé si aucun appareil compatible ne se trouve à proximité.

## NFC

Vous pouvez utiliser votre appareil comme titre de transport ou carte de crédit. Vous pouvez aussi partager des données avec l'autre appareil.

- 1 Sur l'écran paramètres, appuyez sur **Appareils connectés** > **NFC**.
- 2 Appuyez sur  pour l'activer.
  - Touchez votre appareil avec un autre appareil qui prend en charge le protocole NFC pour permettre le partage de données.



- L'emplacement de l'antenne NFC peut varier en fonction de l'appareil. Consultez *Présentation des pièces* pour plus de détails concernant l'antenne NFC.

## Panneau de partage

Vous pouvez partager des contenus depuis Galerie, Musique ou Gestionnaire de fichiers, avec des appareils à proximité. Vous pouvez également partager des contenus avec des personnes spécifiées dans les applications qui fonctionnent avec Google Direct Share.

- 1 Sur l'écran paramètres, appuyez sur **Appareils connectés > Panneau de partage**.
- 2 Appuyez sur  pour désactiver chaque option.
  - **Appareils à proximité**: Vous pouvez afficher les appareils à proximité vers lesquels vous pouvez partager du contenu vers les applications de Galerie, Musique et Gestionnaire de fichiers.
  - **Partage direct**: Depuis une application prenant en charge Google Direct Share, vous pouvez afficher une icône vous permettant de partager des contenus à des personnes spécifiques.

## Partage de fichiers

Vous pouvez envoyer et recevoir des fichiers entre votre appareil et d'autres appareils ou une tablette LG.

- 1 Sur l'écran paramètres, appuyez sur **Appareils connectés > Partage de fichiers**.
- 2 Personnalisez les paramètres suivants :
  - **VELVET** : Modification du nom de l'appareil.
  - **Enregistrer dans** : Définition du dossier de destination pour l'enregistrement des fichiers envoyés depuis d'autres appareils.
  - **Partage de fichier** : Permission de réception de fichiers envoyés depuis d'autres appareils.
  - **SmartShare Beam** : Partage de fichiers avec d'autres appareils via SmartShare Beam.
  - **Aide** : Vous pouvez consulter l'aide sur le partage de fichiers.



## Serveur multimédia

Vous pouvez partager le contenu multimédia de votre appareil avec des appareils compatibles DLNA à proximité.

- 1 Sur l'écran paramètres, appuyez sur **Appareils connectés** > **Serveur multimédia**.
- 2 Personnalisez les paramètres suivants :
  - **Partage de contenu** : Partage du contenu multimédia de votre appareil avec des appareils à proximité.
  - **VELVET** : Définition du nom de votre appareil.



• En fonction du produit de l'utilisateur, les noms de menu peuvent être légèrement différents.

- **Mes contenus partagés** : Sélection du type de contenu multimédia à partager avec d'autres appareils.
- **Appareils autorisés** : Affichage d'une liste d'appareils autorisés à accéder à votre contenu.
- **Appareils non autorisés** : Affichage d'une liste d'appareils non autorisés à accéder à votre contenu.

## Impression

Vous pouvez connecter votre appareil à une imprimante Bluetooth et imprimer des photos ou documents enregistrés sur l'appareil.

Sur l'écran paramètres, appuyez sur **Appareils connectés** > **Impression**.

- Appuyez sur **Service d'impression par défaut** pour rechercher des imprimantes auxquelles vous connecter. Ou, appuyez sur **⋮** > **Ajouter des imprimantes** pour ajouter manuellement une imprimante.
- Appuyez sur **⊕ Ajt service** pour télécharger l'application d'imprimante que vous souhaitez.



• Ceci est uniquement disponible si le réseaux mobiles ou la fonction Bluetooth est activé.

• Pour descendre l'application d'imprimante dans **⊕ Ajt service**, connectez-vous d'abord à votre compte Google.

# Son

Vous pouvez personnaliser les paramètres de sonnerie, vibreur et notification. Sur l'écran paramètres, appuyez sur **Son** et personnalisez les paramètres suivants :

- **Profil des sons** : Changez le mode sonore sur **Son, Vibreur seul** ou **Silencieux**.
- **Volume**: Réglez le volume sonore pour différents éléments.
- **Sonnerie**: Sélection d'une sonnerie pour les appels entrants. Ajouter ou suppression de sonneries.
- **Son de notification**: Sélection d'une sonnerie de notification. Définition d'une musique enregistrée sur l'appareil en tant que sonnerie de notification.
- **Sonnerie avec vibreur** : Activation du vibreur en plus de la sonnerie.
- **Ring ID**: Créez une sonnerie pour les appels entrants d'un contact en particulier.
- **Alerte clignotante pour un appel entrant** : Réglez le flash pour qu'il clignote en fonction de la sonnerie LG.
- **Ne pas déranger** : Définition de l'heure, du type de notification et du type d'application pour la réception de messages de notification. Réception de messages de notification uniquement certains jours de la semaine.
- **Qualité du son et effets** : Utilisez cette fonction pour définir la qualité du son et les effets lors de la lecture d'un morceau ou d'une vidéo.
  - **Volume**: Réglez le volume sonore pour différents éléments.
  - **Normaliser le volume** : Utilisez la fonction pour normaliser les volumes de différentes sources sonores.
  - **Egaliseur**: Utilisez la fonction pour ajuster les paramètres de l'égaliseur.
  - **Moteur de Son 3D LG** : Utilisez la fonction pour lire de la musique ou des vidéos en trois dimensions, un son immersif et vif lorsque des écouteurs, un haut-parleur ou d'autres périphériques audio externes sont connectés. Consultez la section *Moteur de Son 3D LG* pour plus d'informations.

- **Sous-titre** : définissez l'appareil pour détecter la voix provenant du multimédia et générer automatiquement des sous-titres.
- **Puissance du vibreur**: Ajustement de l'intensité du vibreur.
- **Type de vibration**: Vous pouvez sélectionner un type de vibration pour la réception d'appels.
- **Vibration lorsqu'on appuie**: Activation du vibreur associée à l'utilisation des fonctions tactiles.
- **Pavé numérique sonore lors de la composition des numéros**: Sélectionnez l'effet sonore du clavier
- **Son du clavier LG** : Sélectionnez l'effet sonore du clavier LG.
- **Son touches** : Sélectionnez un effet sonore pour appuyer sur un élément.
- **Son verrouillage écran** : Sélectionnez un effet sonore lorsque l'écran est verrouillé ou déverrouillé.

## Notifications

Vous pouvez consulter la liste des applications installées et configurer les paramètres pour les notifications.

- 1 Sur l'écran paramètres, appuyez sur **Notifications**.
- 2 Personnalisez les paramètres à votre choix.

# Écran

Vous pouvez personnaliser des paramètres détaillés pour chaque type d'écran. Sur l'écran paramètres, appuyez sur **Écran** et personnalisez les paramètres suivants :

- **Écran d'accueil** : Personnalisation des paramètres pour l'écran d'accueil Consultez la section *Paramètres de l'écran d'accueil* pour plus d'informations.
- **Bar de navigation.** : Définissez le style de la barre de navigation avec Gestes ou Touches tactiles uniquement. Vous pouvez aussi changer la combinaison des touches quand vous avez choisi Touches tactiles uniquement comme style de la barre de navigation. Pour plus de détails, voir Barre de navigation.
- **barre d'état** : Définissez la couleur de la barre d'état en haut de l'écran, ou définissez l'affichage des icônes de notification et du pourcentage de batterie.
- **AOD (always-on display)** : Informations toujours affichées, comme la date, l'heure et les notifications, même lorsque l'écran est éteint. Pour plus de détails, voir *AOD (always-on display)*.
- **Confort visuel** : Régler votre appareil pour diminuer la quantité de lumière bleue sur l'écran afin de diminuer votre effort visuel.



- Cette fonction n'est pas disponible quand l'appareil est connecté au Double écran LG (LM-G905N).

- **Mode nuit** : Vous pouvez appliquer un thème d'écran assombri pour éviter les reflets sur l'écran la nuit.
- **Couleur de l'écran** : Ajustez la couleur, la température de couleur ou les valeurs RGB pour l'écran souhaité.



- Appuyez sur  pour réinitialiser les paramètres.

- **Amplificateur pour Vidéo** : Lors de la lecture d'une vidéo en mode plein couleur, vous pouvez changer les paramètres pour que l'affichage soit plus lumineux et les couleurs plus dynamiques.

- **Police** : Modifiez la taille de police, le caractère gras ou le type.
- **Couleur d'accentuation** : changez la couleur du point pour les réglages, les menus, les fenêtres de notification, etc.
- **Taille d'affichage** : Réglez les éléments sur l'écran à la taille que vous souhaitez. Certains éléments peuvent changer de position.
- **Plein écran applications** : Réglez la taille de l'écran des applications.
- **Luminosité** : Utilisez la barre de réglage pour modifier la luminosité de l'écran du téléphone. Pour un ajustement automatique de la luminosité de l'écran en fonction de l'intensité de l'éclairage ambiante, appuyez sur le bouton **Auto**.
- **Auto** : Régler l'appareil pour que la luminosité de l'écran soit automatiquement ajustée en fonction de l'intensité lumineuse ambiante.
- **Mise en veille de l'écran** : Désactivation automatique de l'écran quand l'appareil reste inactif pendant une période donnée.
- **Rotation automatique de l'écran** : Rotation automatique de l'écran en fonction de l'orientation de l'appareil.
- **Economiseur d'écran** : Affichage d'un écran de veille lorsque l'appareil est connecté au support ou au chargeur. Sélection d'un écran de veille.
- **Écran d'une seule main** : Réduisez votre écran afin de pouvoir vous servir facilement de l'appareil d'une seule main. Faites glisser la touche d'accueil depuis le bas de l'écran vers la gauche ou la droite.

## Fond d'écran & Thème

Vous pouvez sélectionner le fond d'écran, le thème de l'écran, le style des icônes ou l'option AOD (Always-on Display) sur votre appareil.

- 1 Sur l'écran des paramètres, appuyez sur **Fond d'écran & Thème**.
- 2 Appuyez sur **Fond d'écran, Thème, Icône** ou **AOD** pour personnaliser les paramètres.

# Écran de verrouillage et sécurité

Vous pouvez personnaliser les paramètres de l'écran de verrouillage et de sécurité.

- 1 Sur l'écran paramètres, appuyez sur **Écran de verrouillage et sécurité**.
- 2 Personnalisez les paramètres.
  - **Google Play Protect** : Analysez quotidiennement votre appareil à la recherche d'applications potentiellement dangereux.
  - **Localiser mon appareil** : Suivre à distance l'emplacement de l'appareil. Vous pouvez également protéger vos données en toute sécurité si vous avez perdu votre appareil.
  - **Mise à jour de sécurité** : Vérifiez la mise à jour du logiciel et configurez les paramètres d'installation automatique.
  - **Choisir l'écran de verrouillage** : Sélection d'une méthode de verrouillage de l'écran. Consultez la section *Réglage d'un écran de verrouillage* pour plus d'informations.
  - **Personnaliser l'écran de verrouillage** : Modifiez les informations affichées sur l'écran verrouillé.
  - **Paramètre de verrouillage sécurisé** : Modifier les paramètres de verrouillage sécurisé
  - **Empreintes digitales** : Utilisation de votre empreinte digitale pour déverrouiller l'écran ou du contenu. Consultez la section *Présentation de la Empreintes Digitales* pour plus d'informations.
  - **Verrouillage du contenu** : Vous permet de définir un type de verrouillage (mot de passe ou motif) pour vos fichiers de Galerie.

- **Cryptage et données d'identification** : Configurez les paramètres pour le cryptage et les informations d'identification de la carte SD.
  - **Crypter la carte SD** : Cryptage de la carte mémoire pour empêcher toute utilisation sur un autre appareil. Consultez la section *Cryptage de la carte mémoire* pour plus d'informations.
  - **Protection des données d'identification** : Affichage du type de stockage pour l'enregistrement du certificat de sécurité.
  - **Certificats de confiance** : Affichez les certificats d'autorité de certification racine de votre système et les certificats d'autorité de certification installés par l'utilisateur.
  - **Données d'identification de l'utilisateur** : Affichez et modifiez les informations de certificat sécurisées stockées sur votre appareil.
  - **Installer depuis la mémoire** : Installez un certificat sécurisé à partir d'un stockage.
  - **Effacer les certificats** : Supprimez les certificats sécurisés installés par l'utilisateur et les informations d'identification associées.
- **Administrateurs de l'appareil** : Attribution de privilèges pour limiter le contrôle et l'utilisation de l'appareil pour des applications données.
- **Trust agents** : Affichage et utilisation des trust agents installés sur l'appareil.
- **Épinglage de l'écran** : Épinglage de l'écran d'application pour une utilisation de l'application actuellement active uniquement.
- **Accès aux données d'utilisation** : Affichage des informations relatives à l'utilisation des applications sur l'appareil.

# Confidentialité

Vous pouvez retrouver et ajuster tous vos paramètres de confidentialité.

- 1 Sur l'écran paramètres, appuyez sur **Confidentialité**.
- 2 Personnalisez les paramètres.
  - **Permission responsable**: vous permet de vérifier et de modifier les permissions octroyées aux applications.
  - **Écran de verrouillage**: vous permet de définir les notifications à afficher sur l'écran de verrouillage.
  - **Rendre les mots de passe visibles** : Activez cette option pour afficher brièvement chaque caractère du mot de passe au fur et à mesure que vous le saisissez afin que vous puissiez voir ce que vous avez entré.
  - **Services de personnalisation de l'appareil** : Vous permet d'obtenir une suggestion en fonction des utilisateurs, des applications et du contenu interactif.
  - **Saisie automatique Google** : Activez cette option pour entrer vos informations enregistrées dans votre compte, telles que votre mot de passe, votre adresse ou votre numéro de carte de crédit, en un seul appui. Vous pouvez également désactiver cette option, utiliser la saisie semi-automatique de Google ou ajouter un nouveau compte de service.
  - **Historique des positions Google**: vous permet d'activer ou de désactiver l'historique des emplacements. Si cette fonction est activée, Google enregistre et utilise régulièrement les données des emplacements les plus récents de votre téléphone avec votre compte Google.  
Depuis l'écran d'historique des emplacements, appuyez sur  pour afficher ou gérer vos données d'emplacements.
  - **Commandes relatives à l'activité** : sélectionne les activités et les informations que vous souhaitez que Google enregistre.
  - **Annonces**: vous permet de vérifier l'identifiant de publicité et de configurer les annonces personnalisées.
  - **Utilisation et diagnostics** : activez cette option pour aider à améliorer votre expérience Android, en envoyant automatiquement les données de diagnostic, de l'appareil et d'utilisation des applications à Google.



## Position

Vous pouvez vérifier comment sont partagées vos informations d'emplacement et configurer les autorisations pour accéder à vos informations d'emplacement.

Sur l'écran paramètres, appuyez sur **Position** et configurez la fonctionnalité souhaitée.

## Extensions

### Smart Doctor

Vous pouvez utiliser la fonction Smart Doctor pour diagnostiquer l'état de l'appareil et l'optimiser.

Sur l'écran paramètres, appuyez sur **Extensions > Smart Doctor**.

### Context Awareness

Vous pouvez modifier automatiquement les paramètres de votre appareil en fonction de votre mode d'utilisation et de votre position.

- 1 Sur l'écran paramètres, appuyez sur **Extensions > Context Awareness**.
- 2 Activez les éléments dont vous souhaitez modifier les paramètres automatiquement.
  - **AUTOMATISÉ** : Vous pouvez ajuster l'appareil pour modifier les options de profil audio, Bluetooth et Wi-Fi automatiquement dans des environnements différents, comme À la maison, Loin de la maison, Au bureau, Hors bureau. Vous pouvez aussi régler une application pour qu'elle s'ouvre lors du branchement des écouteurs ou d'un appareil Bluetooth.



- Pour utiliser cette fonction, les emplacements de maison et de bureau doivent être prédéfinis dans Mes endroits. Sur l'écran des paramètres, appuyez sur **Position > Mes endroits** pour définir les emplacements.

## Service personnalisé

Vous pouvez obtenir des résultats intelligents grâce à la recherche intégrée.

- 1 Sur l'écran des paramètres, appuyez sur **Extensions** > **Service personnalisé**.
- 2 Appuyez sur  pour l'activer.

## Gaming

Vous pouvez configurer les réglages des outils de jeu, du graphisme pour le jeu et de la fonction d'économie de batterie.

- 1 Sur l'écran paramètres, appuyez sur **Extensions** > **Gaming**.
- 2 Personnalisez les paramètres suivants :
  - **Lanceur De Jeu** : Appuyez sur  pour utiliser le lanceur de jeux.
  - **Outils de jeu** : Vous pouvez lancer la fonction tout en jouant à des jeux en appuyant sur l'icône des outils de jeu parmi les touches tactiles.
  - **Graphisme pour le jeu** : Régler le graphisme pour le jeu.





- Lorsque vous changez les résolutions sur certains jeux, la fonctionnalité d'affichage de l'écran peut ne pas fonctionner correctement.
  - Cette fonction peut ne pas être disponible dans certaines applications de jeux.
- 
- **Durée de la pause** : Réduire la luminosité et la performance de l'écran lorsque vous laissez le jeu tourner pendant plus de 5 minutes.

## L'enregistrement d'écran

Vous pouvez configurer les paramètres pour l'enregistrement de l'écran.

- 1 Sur l'écran paramètres, appuyez sur **Extensions** > **L'enregistrement d'écran**.
- 2 Personnalisez les paramètres suivants :
  - **S'inclure soi-même dans une vidéo en** : Sélectionnez l'une des options suivantes.
    - **Image** : Incluez votre image de profil en vidéo lors de l'enregistrement. Après l'avoir sélectionnée, appuyez sur  puis sélectionnez une image de profil. Ajustez ensuite la taille de l'image à l'aide de la barre de défilement.
    - **Appareil Photo frontal** : Incluez-vous en vidéo à l'aide de la caméra frontale lors de l'enregistrement de l'écran.
    - **Jamais** : Rien n'est inclus.
  - **Source audio** : Choisissez la source audio entre **Micro** et **Contenu**.
  - **Résolution vidéo** : Sélectionnez la résolution de l'enregistrement de l'écran.

### Pour enregistrer l'écran

- 1 Faites glisser la barre d'état vers le bas pour ouvrir la liste des icônes d'accès rapides.
- 2 (Si nécessaire, faites glisser vers la gauche le champ des icônes d'accès rapides.) Appuyez sur .
- 3 Lisez l'exclusion de responsabilité et appuyez sur **Démarrer**. L'enregistrement commencera au bout de 3 secondes.
- 4 Pour stopper l'enregistrement, appuyez sur  en bas à droite de l'écran. La vidéo enregistrée est stockée dans la Galerie.



- Si vous violez les droits d'un tiers comme le droit de portrait ou de propriété intellectuelle ou si vous diffamez la réputation d'une autre personne en utilisant les fonctions fournies par le service d'enregistrement d'écran, vous pouvez être tenu pour responsable de charges civiles, pénales ou administratives en vertu des lois concernées. LG Electronics n'est en aucun cas légalement responsable des actes commis par les utilisateurs.

## App en double

Vous pouvez installer des applications de messagerie en double sur le produit et utiliser deux comptes en même temps.

- 1 Sur l'écran paramètres, appuyez sur **Extensions** > **App en double**.
- 2 Après avoir lu l'exclusion de responsabilité, appuyez sur **Confirmer**.
- 3 Dans la liste des applications disponibles, appuyez sur **Installer** pour installer un clone de l'application souhaitée et suivez les instructions à l'écran.
  - L'écran affiche la liste des applications en double disponibles. Pendant l'installation, les icônes d'application sont créées sur l'écran d'accueil.

## Stylet

Vous pouvez configurer des options pour utiliser un stylet (en option - vendu séparément) Cet appareil prend en charge le stylet actif AES2.0 (électrostatique actif).

- 1 Sur l'écran paramètres, appuyez sur **Extensions** > **Stylet**.
- 2 Personnalisation des paramètres suivants :
  - **Touche Stylet Raccourcis** : Configurez les raccourcis sur chaque bouton de votre stylet actif.
  - **Raccourcis des apps**: Sélectionnez les applications (jusqu'à cinq) à afficher en tant que raccourci lorsque le stylet est retiré de l'appareil.
  - **Aperçu mémo**: Activer pour afficher les mémos récents dans la fenêtre Stylet.
  - **Son de dessin**: Activer pour entendre des effets sonores en mode dessin.
  - **Affich. pointeur** : Activer pour voir un pointeur là où passe le stylet.
  - **Ignorer les gestes de la barre de navigation** : Bloquez les gestes de la barre de navigation d'être saisis, très utile lorsque vous dessinez ou écrivez sur le bord de l'écran avec un stylet actif.

## Raccourcis

Vous pouvez utiliser les boutons comme Marche-Arrêt/Verrouillage, Volume et Google Assistant pour lancer certaines applications ou fonctions directement.

- 1 Sur l'écran paramètres, appuyez sur **Extensions > Raccourcis**.
- 2 Personnalisez les paramètres suivants.
  - **Ouvrir Appareil photo** : Appuyez deux fois sur la touche d'alimentation pour ouvrir la caméra.
  - **Ouvrir Mémo écran éteint** : Appuyez deux fois sur la touche Volume Haut pour ouvrir la note d'écran lorsque l'écran est verrouillé ou éteint.
  - **Ouvrir Appareil photo** : Appuyez deux fois sur la touche Volume Haut pour ouvrir **Camera** lorsque l'écran est verrouillé ou éteint.
  - **Ouvrir Google Assistant** : Appuyez sur la touche Assistant Google située sur le côté du téléphone.
  - **Parler à Google Assistant** : Appuyez et maintenez la touche Assistant Google pour parler rapidement à votre assistant.



- Google Assistant ne prend pas en charge certaines langues.

## KnockON

Appuyez deux fois sur l'écran pour activer ou désactiver l'écran. Consultez la section *KnockON* pour plus d'informations.

## Augmenter la sensibilité tactile

Vous pouvez régler l'écran tactile pour qu'il soit plus sensible à votre toucher. Il est recommandé d'activer cette fonctionnalité si vous utilisez un protecteur d'écran.

Sur l'écran des paramètres, appuyez sur **Extensions > Augmenter la sensibilité tactile**.

# Applications

Vous pouvez consulter la liste des applications installées et configurer les paramètres pour les notifications, les autorisations d'application, etc.

- 1 Sur l'écran paramètres, appuyez sur **Applications**.
- 2 Personnalisez les paramètres.

# Batterie

Vous pouvez afficher les informations relatives à la batterie ou activer le mode économie d'énergie.

- 1 Sur l'écran paramètres, appuyez sur **Batterie**.
- 2 Personnalisez les paramètres suivants :
  - **Utilisation batterie** : Affichage des informations relatives à l'utilisation de la batterie.
  - **Rechargement optimisé** : Ajuste automatiquement la vitesse de chargement en fonction de votre méthode de charge pour réduire la chaleur et prolonger la durée de vie de la batterie.
  - **Batterie adaptative** : Vous permet d'économiser la batterie en arrêtant l'exécution d'applications en arrière-plan.
  - **Restrictions tâche de fond** : Activez cette option pour restreindre l'arrière-plan et économiser la batterie lorsque vous utilisez l'appareil. Les applications restreintes pour faire des économies de batterie peuvent ne pas fonctionner correctement ou ne pas vous envoyer de notifications.
  - **Économie d'énergie** : Économie d'énergie de la batterie à travers la réduction de certains paramètres, comme la luminosité de l'affichage, la vitesse et l'intensité des vibrations.
  - **Exclusions de l'économie d'énergie** : Sélectionner des applications à utiliser sans limitation de fonctionnalité pendant que vous vous trouvez en mode d'optimisation de batterie ou d'économie d'énergie.

## Stockage

Vous pouvez afficher et gérer la mémoire interne de l'appareil et l'espace de stockage de la carte mémoire.

- 1 Sur l'écran paramètres, appuyez sur **Stockage**.
- 2 Personnalisez les paramètres suivants :
  - **Mémoire interne** : Affichage de l'espace de stockage total et possibilité de libérer de l'espace sur la mémoire interne de l'appareil. Affichage de la liste des applications utilisées et de la capacité de stockage de chacune.
  - **Carte SD** : Affichage de l'espace de stockage total et possibilité de libérer de l'espace sur la carte mémoire. Cette option n'apparaît que lorsqu'une carte mémoire est insérée. Pour démonter la carte mémoire, appuyez sur .

## Comptes

Vous pouvez ajouter des utilisateurs pour partager votre appareil et enregistrer un compte cloud.

- 1 Sur l'écran paramètres, appuyez sur **Comptes**.
- 2 Personnalisez les paramètres.

## Bien-être numérique et contrôle parental

Vous pouvez voir le temps d'utilisation du produit et ajuster le chronomètre de chaque application. De même, vous pouvez gérer le temps d'utilisation du téléphone mobile à l'aide du mode Préparation au sommeil et du mode Mise au point.

Sélectionnez **Bien-être numérique et contrôle parental** sur l'écran des paramètres pour ajuster la fonction souhaitée.

# Google

Vous pouvez utiliser les paramètres Google pour gérer vos applications Google et les paramètres de votre compte.

Sur l'écran paramètres, appuyez sur **Google**.

# Système

## Centre de mises à jour

Vous pouvez vérifier et installer la dernière version de l'application ou du logiciel fourni par LG.

- 1 Sur l'écran paramètres, appuyez sur **Système > Centre de mises à jour**.
- 2 Personnalisez les paramètres suivants :
  - **Mise à jour des applications** : Vérifiez si une mise à jour de l'application est disponible. Si disponible, vous pouvez installer la mise à jour.
  - **Mise à jour logicielle** : Vérifiez si une mise à jour du logiciel est disponible. Si disponible, vous pouvez installer la mise à jour.

## Langue et clavier

Vous pouvez personnaliser les paramètres de langue et de clavier de votre appareil.

- 1 Sur l'écran paramètres, appuyez sur **Système > Langue et clavier**.
- 2 Personnalisez les paramètres suivants :
  - **Langue** : Sélectionnez une langue à utiliser pour l'appareil.
  - **Gérer les claviers** : Vous pouvez changer le paramètre du clavier de base du produit, définir les environnements d'utilisation pour Clavier LG ou d'autres claviers installés, et définir la fonction de reconnaissance pour la saisie de Google Voice. Et, vous pouvez aussi opter pour afficher le bouton du clavier dans la zone des boutons tactiles sur l'écran d'accueil



- **Clavier physique** : Sélectionnez cette option pour utiliser le clavier physique ou les touches de raccourci clavier.
- **Services Saisie automatique** : Activez cette option pour entrer vos informations enregistrées dans votre compte, telles que votre mot de passe, votre adresse ou votre numéro de carte de crédit, en un seul appui. Vous pouvez également désactiver cette option, utiliser la saisie semi-automatique Google ou ajouter un nouveau compte de service.
- **Paramètres de la synthèse vocale** : Configurez les paramètres de synthèse vocale.
- **Vitesse du curseur** : Réglage de la vitesse du pointeur de la souris ou du pavé tactile.
- **Inverser les boutons de la souris** : Inversion du bouton droit de la souris pour les manipulations directes de base.

## Date et heure

Vous pouvez personnaliser les paramètres de date et d'heure de votre appareil.

- 1 Sur l'écran paramètres, appuyez sur **Système** > **Date et heure**.
- 2 Personnalisez les paramètres.

## Mémoire

Vous pouvez afficher la quantité moyenne de mémoire utilisée sur une période donnée et la mémoire occupée par une application.

- 1 Sur l'écran paramètres, appuyez sur **Système** > **Mémoire**.
- 2 Appuyez sur ▼ pour définir la période de recherche des données.

## Sauvegarder

Vous pouvez sauvegarder les données enregistrées sur votre téléphone sur un autre appareil ou compte.

- 1 Sur l'écran paramètres, appuyez sur **Système** > **Sauvegarder**.
- 2 Personnalisez les paramètres suivants :
  - **LG Mobile Switch** : Vous permet de transférer les données d'un ancien appareil LG sur votre nouvel appareil LG. Consultez la section *LG Mobile Switch* pour plus d'informations.
  - **Sauvegarder et restaurer** : Sauvegardez les données de votre appareil ou restaurez les données sur votre appareil à partir d'une copie de sauvegarde.



• Les fichiers de sauvegarde enregistrés sur la mémoire peuvent être supprimés en cas de réinitialisation. Assurez-vous de copier et stocker les fichiers de sauvegarde importants sur votre PC.

- **Sauvegarde Google** : Modifiez les paramètres de sauvegarde Google Drive. Vous pouvez également vérifier le compte de sauvegarde actuellement utilisé ou ajouter un nouveau compte de sauvegarde.

## Redémarrer & Réinitialiser

Vous pouvez réinitialiser l'appareil, y compris les paramètres réseau et de l'application.

- 1 Sur l'écran des paramètres, appuyez sur **Système** > **Redémarrer & Réinitialiser**.
- 2 Personnalisez les paramètres suivants :
  - **Redémarrage automatique** : Redémarrez et optimisez automatiquement le téléphone à une heure définie. Appuyez sur  pour activer cette fonction. L'appareil redémarre automatiquement à un moment donné et s'auto-optimise. Sélectionnez une date et une heure pour le redémarrage.



- Vous pouvez configurer l'appareil pour qu'il se redémarre une fois par semaine. L'appareil redémarre automatiquement dans l'heure qui suit l'heure prédéfinie.
- Une fois l'appareil redémarré, les notifications et les badges sont effacés. Sauvegardez les données importantes avant l'heure prédéfinie.
- La fonction de redémarrage automatique n'est pas activée dans les situations suivantes : Lorsque l'écran est allumé, lorsque l'appareil est utilisé, lorsque le niveau de la batterie est de 30 % ou moins ou lorsque la carte USIM est verrouillée.
  - En fonction de votre opérateur de télécommunications, la fonction de redémarrage automatique peut être disponible ou non.

- **Réinitialiser les paramètres réseaux** : Réinitialisation du Wi-Fi, Bluetooth et d'autres paramètres réseau.
- **Réinitialiser les préférences des applications** : Réinitialisez les paramètres d'une application. Les données enregistrées dans l'application ne seront pas supprimées.
- **Réinitialiser valeurs d'usine** : Réinitialisation de tous les paramètres de l'appareil et suppression des données.



- Redémarrer et réinitialiser votre appareil supprime toutes les données qu'il contient. Saisissez à nouveau le nom de l'appareil, votre compte Google et d'autres informations initiales.
- Après l'initialisation des données, les données ne peuvent pas être restaurées.

## À propos du téléphone

Vous pouvez afficher des informations sur l'appareil, comme le nom, l'état, la version logicielle et les informations légales.

Sur l'écran paramètres, appuyez sur **Système** > **À propos du téléphone** et consultez les informations.

## Réglementations et sécurité

Vous pouvez afficher les marques réglementaires et les informations connexes sur votre appareil.

Sur l'écran paramètres, appuyez sur **Système** > **Réglementations et sécurité**.

# Accessibilité

Vous pouvez gérer les plug-ins d'accessibilité installés sur votre appareil.

- 1 Sur l'écran paramètres, appuyez sur **Accessibilité**.
- 2 Personnalisez les paramètres suivants :
  - **Visuelles > TalkBack** : Configuration de l'appareil pour délivrer des messages vocaux sur l'état de l'écran ou des actions.
  - **Visuelles > Notifications vocales** : Configuration de l'appareil pour qu'il lise à haute voix les informations de l'appelant.
  - **Visuelles > Police** : Modifiez la taille de police, le caractère gras ou le type.
  - **Visuelles > Taille d'affichage** : Réglez les éléments sur l'écran à la taille que vous souhaitez. Certains éléments peuvent changer de position.
  - **Visuelles > Zoom tactile** : Zoom avant ou arrière avec trois pressions sur l'écran.
  - **Visuelles > Zoom sur la fenêtre** : Faites un zoom avant ou arrière sur la fenêtre et inversez la couleur.
  - **Visuelles > Pointeur de grande taille** : Agrandit le curseur.
  - **Visuelles > Écran fortement contrasté** : Change les couleurs d'arrière-plan en noir pour obtenir un contraste élevé.
  - **Visuelles > Inversion des couleurs de l'écran** : Amélioration du contraste des couleurs pour les personnes malvoyantes.
  - **Visuelles > Ajustement des couleurs de l'écran** : Réglage de la couleur d'affichage.
  - **Visuelles > Monochrome** : Écran en mode échelle de gris.
  - **Visuelles > Mettre fin aux appels à l'aide de la touche Marche/Arrêt** : Raccrocher avec la touche Marche-Arrêt/Verrouillage.
  - **Auditives > Live Captions** : Définissez l'appareil pour détecter la voix provenant du multimédia et générez automatiquement des sous-titres.
  - **Auditives > Préférences pour les sous-titres** : Activation du service de sous-titrage lors de la lecture vidéo pour les personnes malentendantes.
  - **Auditives > Alertes flash** : Configurez de l'appareil pour faire clignoter

le flash lors des appels entrants, des messages et des alarmes.

- **Auditives > Couper tous les sons** : Désactiver tous les sons et réduire le volume du récepteur.
- **Auditives > Canal audio** : Sélection du type de son.
- **Auditives > Balance du son** : Ajustement de la balance de sortie du son. Modifiez la balance à l'aide du curseur.
- **Motricité et cognitives > Touch assistant** : Activation du panneau tactile pour accéder facilement aux actions les plus courantes.
- **Motricité et cognitives > Saisie tactile** : Entrer du texte en restant appuyé sur l'écran ou en modifier en le touchant tout simplement.
- **Motricité et cognitives > Clavier physique** : Personnalisation des paramètres du clavier.
- **Motricité et cognitives > Clic automatique** : Le curseur clique automatiquement en cas d'absence de mouvement.
- **Motricité et cognitives > Maintenez enfoncé pour les appels** : Réponse ou rejet des appels en maintenant le bouton d'appel appuyé au lieu de le faire glisser.
- **Motricité et cognitives > Mise en veille de l'écran** : Désactivation automatique de l'écran quand l'appareil reste inactif pendant une période donnée.
- **Motricité et cognitives > Zones de commande tactile** : Limitation des commandes tactiles à une zone de l'écran.
- **Raccourci vers les fonctions d'accessibilité** : Accès rapide à une fonction fréquemment utilisée en appuyant sur  trois fois.
- **Rotation automatique de l'écran** : Changement automatique de l'orientation de l'écran en fonction de la position physique de l'appareil.
- **Sélectionner pour prononcer** : Vous permet d'appuyer sur des éléments pour écouter des commentaires oraux.
- **Switch Access** : Création de combinaisons de touches pour commander votre appareil.



05

**Annexe**

# Paramètres de langue LG

Sélectionnez une langue à utiliser sur votre appareil.

- Sur l'écran d'accueil, appuyez sur **Paramètres > Système > Langue et clavier > Langue > Ajouter une langue**, puis sélectionnez une langue.
  - Restez appuyé sur  et faites-la glisser jusqu'en haut de la liste des langues pour en faire la langue par défaut.

## LG Bridge

### Présentation de LG Bridge

LG Bridge est une application qui vous permet de gérer les photos, chansons, vidéos et documents enregistrés sur votre smartphone LG depuis votre ordinateur de manière pratique. Vous pouvez sauvegarder vos contacts, photos et bien plus encore sur l'ordinateur ou mettre à jour le logiciel de l'appareil.



- Consultez l'aide en ligne de LG Bridge, pour plus de détails.
- Les fonctionnalités prises en charge peuvent varier en fonction de l'appareil.
- Vous avez besoin du pilote LG USB pour connecter votre smartphone LG à l'ordinateur. Il s'installe lors de l'installation de LG Bridge.

### Fonctions de LG Bridge

- Sauvegardez les données depuis l'appareil sur un ordinateur ou restaurez les données depuis un ordinateur sur l'appareil, par le biais d'une connexion par câble USB.
- Mettez le logiciel de l'appareil à jour depuis un ordinateur par le biais d'une connexion par câble USB.



## Installation de LG Bridge sur un ordinateur

- 1 Rendez-vous sur [www.lg.com](http://www.lg.com) depuis votre ordinateur.
- 2 Sélectionnez votre région.
- 3 Cliquez sur **Support > Logiciel et Micrologiciel**.
- 4 Sélectionnez le nom de votre téléphone.  
OU  
Sélectionnez la Catégorie de produit.
- 5 Allez à **Synchronisation PC > LG Bridge** pour télécharger le fichier de configuration.
  - Allez à **Détails** pour consulter les exigences minimales requises pour l'installation de LG Bridge.

## Mise à jour du logiciel du téléphone

### Mise à jour du logiciel LG Mobile Phone à partir d'Internet

Pour des informations complémentaires sur l'utilisation de cette fonction, consultez le site <http://www.lg.com/common/index.jsp> et sélectionnez votre pays et votre langue.

Cette fonction vous permet de mettre à jour le micro-logiciel sur votre appareil et de télécharger la version la plus récente depuis Internet, sans faire appel à un centre de services. Cette fonction sera disponible uniquement si LG fournit une version plus récente du micro-logiciel pour votre téléphone.

La mise à jour du micro-logiciel du téléphone mobile requiert l'attention complète de l'utilisateur pendant toute la durée du processus. Assurez-vous de bien lire toutes les instructions et remarques qui s'affichent à chaque étape avant de continuer. Attention : retirer le câble USB durant la mise à niveau peut gravement endommager votre téléphone mobile.



- LG se réserve le droit de mettre à disposition les mises à jour micro-logicielles de certains modèles uniquement, et ce à son entière discrétion, et ne garantit pas la disponibilité de versions micro-logicielles plus récentes pour l'ensemble de ses modèles de téléphones portables.

## Mise à jour du logiciel LG Mobile Phone par liaison radio (OTA, Over-the-Air)

Cette fonction vous permet de mettre à jour le logiciel de votre téléphone et de télécharger la version la plus récente via OTA, sans utiliser de câble USB. Cette fonction sera disponible uniquement si LG fournit une version plus récente du micro-logiciel pour votre téléphone.

Pour mettre à jour le logiciel du téléphone,

**Paramètres > Système > Centre de mises à jour > Mise à jour logicielle > Rechercher les mises à jour maintenant.**



- Vos données personnelles enregistrées sur le téléphone, y compris les informations relatives à votre compte Google et à tout autre compte, les données et paramètres système et d'application, ainsi que toutes les applications téléchargées et vos licences DRM, peuvent être perdues lorsque vous mettez à jour le logiciel de votre appareil. Par conséquent, LG vous recommande de sauvegarder vos données personnelles avant de mettre à jour le logiciel de votre téléphone. LG ne peut être tenu responsable de toute perte de données personnelles.
- Cette fonctionnalité peut ne pas être prise en charge en fonction de la région ou de l'opérateur de téléphonie.

# Guide contre le vol

Configurez votre appareil pour empêcher d'autres personnes de l'utiliser sans votre autorisation s'il a été réinitialisé avec les paramètres d'usine. Par exemple, si votre appareil est perdu, volé ou effacé, seule une personne disposant des informations relatives à votre compte Google ou au verrouillage de l'écran peut l'utiliser.

Il vous suffit de vous assurer que votre appareil est protégé comme suit :

- Définissez un écran de verrouillage : si votre appareil est perdu ou volé mais que vous avez défini un verrouillage d'écran, il n'est pas possible de l'effacer depuis le menu Paramètres sauf si l'écran est déverrouillé.
- Ajouter votre compte Google sur votre appareil : si votre appareil est effacé mais qu'il est doté de votre compte Google, le processus de configuration ne peut se terminer sur l'appareil tant que vos informations de compte Google ne sont pas saisies à nouveau.

Une fois votre appareil protégé, vous devrez soit déverrouiller l'écran, soit saisir le mot de passe de votre compte Google si vous avez besoin de faire une réinitialisation d'usine. La réinitialisation ne peut donc être réalisée que par vous-même ou une personne en laquelle vous avez confiance.



- N'oubliez pas l'identifiant et le mot de passe du compte Google que vous avez saisis sur l'appareil avant d'effectuer la réinitialisation d'usine. Si vous ne pouvez pas fournir les informations du compte pendant le processus de configuration, vous ne pourrez pas utiliser l'appareil après avoir effectué la réinitialisation des données d'usine.

## Informations sur les logiciels libres

Pour obtenir le code source sous la licence publique générale, la licence publique générale limitée, la licence publique Mozilla ou les autres licences libres de ce produit, rendez-vous sur <http://opensource.lge.com>.

En plus du code source, tous les termes de la licence, ainsi que les exclusions de garantie et les droits d'auteur, sont disponibles au téléchargement.

LG Electronics peut aussi vous fournir le code source sur CD-ROM moyennant le paiement des frais de distribution (support, envoi et manutention) sur simple demande adressée par e-mail à [opensource@lge.com](mailto:opensource@lge.com).

Cette offre est valable pour une période de trois ans à compter de la date de la dernière distribution de ce produit. Cette offre est valable pour toute personne possédant cette information.

## Infos réglementaires (numéro d'identification réglementaire, étiquetage électronique, etc.)

Pour connaître les informations concernant la réglementation et la sécurité, aller à **Paramètres > Système > Réglementations et sécurité**.

## Marques commerciales

- Copyright ©2020 LG Electronics Inc. Tous droits réservés. LG et le logo LG sont des marques déposées de LG Group et de ses entités apparentées.
- Google, Google Maps, Gmail, YouTube, Google Duo, Google Play, Android, Chrome, Google Photos, Google Play Protect, Google Calendar, Google Docs, Google Drive, Google Sheets et d'autres marques et logos associés sont des marques commerciales de Google LLC.
- Bluetooth® est une marque déposée de Bluetooth SIG, Inc. dans le monde entier.
- Wi-Fi® et le logo Wi-Fi sont des marques déposées de Wi-Fi Alliance.
- Tous les autres marques commerciales et tous les autres droits d'auteur sont la propriété de leurs propriétaires respectifs.



# Avertissement relatif au laser

## Attention !

Ce produit utilise un système Laser. Pour garantir une utilisation conforme du produit, veuillez lire attentivement le manuel utilisateur et conservez-le afin de pouvoir vous y référer ultérieurement. Si l'unité nécessite un entretien, contactez un centre de réparation agréé.

L'utilisation de commandes, de réglages ou de procédures autres que ceux spécifiés dans ce document peut provoquer une exposition à des rayons dangereux.

Pour éviter toute exposition directe aux rayons laser, n'essayez pas d'ouvrir le couvercle ou d'entrer directement en contact avec le laser.

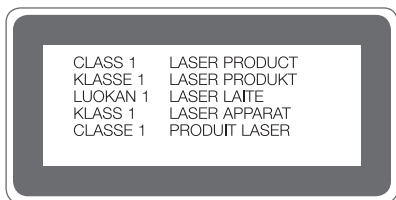

## DÉCLARATION DE CONFORMITÉ

Par la présente, **LG Electronics** déclare que le produit **LM-G900EM** est conforme aux exigences fondamentales et aux autres dispositions pertinentes de la directive **2014/53/EU**.

Consultez la Déclaration de conformité sur  
<http://www.lg.com/global/declaration>

# Contactez notre service pour connaître les normes auxquelles ce produit est conforme

LG Electronics European Shared Service Center B.V.  
Krijgsman 1, 1186 DM Amstelveen, The Netherlands

## Wi-Fi (WLAN)

L'utilisation de la bande 5150 - 5350 MHz est limitée à une utilisation en intérieur uniquement.

	AT	BE	BG	CH	CY	CZ	DE	DK	EE	EL	ES	FI	FR
	HR	HU	IE	IS	IT	LI	LT	LU	LV	MT	NL	NO	PL
	PT	RO	SE	SI	SK	UK	AL	ME	RS	MK	TR	BA	XK

# En savoir plus

## Parties en verre trempé

Les parties en verre trempé de cet appareil ne sont pas permanentes et peuvent s'user au fil du temps.

- Si vous laissez tomber cet appareil sur une surface dure ou le soumettez à de forts impacts, le verre trempé risque d'être endommagé.  
Dans ce cas, cessez d'utiliser votre appareil immédiatement et contactez un centre de service client LG.
- Vous pouvez acheter des étuis protecteurs pour protéger votre appareil de tout dommage dans le commerce.  
Notez que ces étuis protecteurs ne sont pas couverts par la garantie fournie par LG Electronics et leurs sécurité n'est pas garantie.

## Rapport d'image

Cet appareil utilise un rapport d'image de 20,5:9.

- Il est possible que certaines applications téléchargées ne prennent pas en charge un rapport d'image de 20,5:9.  
Dans ce cas, sélectionnez le rapport d'image optimal pour l'application ou consultez le fournisseur d'application pour plus d'informations.



## Guide pour les transferts de données

- Pour connaître les données pouvant être échangées entre des appareils LG ou entre l'appareil LG et un appareil tiers, consultez le tableau suivant.

Type	Détails de l'élément	Appareil LG → Appareil LG	Appareil Android tiers → Appareil LG	Appareil iOS → Appareil LG
Données personnelles	Contacts, messages, journaux de numérotation, calendrier, enregistrements vocaux	○	○	○
	Mémos	○	X	○
	Alarmes	○	X	X
Données multimédia	Photos, vidéos, chansons, documents	○	○	○
Paramètres d'écran	Paramètres de l'écran d'accueil (dossiers et widgets)	○	X	X
	Paramètres de l'écran de verrouillage (paramètres de verrouillage de l'écran exclus)	○	X	X
Applications	Applications téléchargées	○	○	-
	Données personnelles de l'application téléchargée	○	X	
Autres	Certificat public	○	○	X
	Paramètres (Wi-Fi, Bluetooth, appels, son & notification, accessibilité, batterie)	○	X	X



- Certaines données peuvent ne pas être transmises, en fonction de la version logicielle, de la version de l'application, du système d'exploitation et de la politique du fabricant de l'appareil ou de l'opérateur.

Bandes de fréquence prises en charge	Puissance de sortie de l'émetteur
GSM 900	33.7 dBm
GSM 1800	30.7 dBm
W B1	24.7 dBm
W B8	25.5 dBm
LTE B1	24.2 dBm
LTE B3	24.7 dBm
LTE B7	24.7 dBm
LTE B8	25.5 dBm
LTE B20	25.5 dBm
LTE B28	25.5 dBm
LTE B38	25.2 dBm
LTE B40	25.2 dBm
5G Sub6 n1	24.7 dBm
5G Sub6 n3	24.7 dBm
5G Sub6 n28	24.5 dBm
5G Sub6 n40	25.2 dBm
5G Sub6 n78	22.7 dBm
BT 2.4GHz	11 dBm
WLAN 2.4GHz	19.5 dBm
WLAN 5GHz	19 dBm
NFC	- 23 dBuA/m

Retrouvez les informations concernant l'adaptateur de voyage sur <http://www.lg.com/global/support/cedoc/cedoc>

## Recyclage de votre ancien appareil



1. Ce symbole de poubelle barrée d'une croix indique que votre équipement électrique et électronique (EEE) ne doit pas être jeté avec les ordures ménagères. Il doit faire l'objet d'un tri et d'une collecte sélective séparée.
2. Les équipements électriques que vous jetez peuvent contenir des substances dangereuses. Il est donc important de les jeter de façon appropriée afin d'éviter des impacts négatifs sur l'environnement et la santé humaine. L'équipement que vous jetez peut également contenir des pièces réutilisables pour la réparation d'autres produits ainsi que des matériaux précieux pouvant être recyclés pour préserver les ressources de la planète.
3. Vous pouvez rapporter votre appareil au commerçant qui vous l'a vendu ou contacter votre collectivité locale pour connaître les points de collecte de votre EEE. Vous trouverez également des informations à jour concernant votre pays en allant sur [www.quefairedemesdechets.fr](http://www.quefairedemesdechets.fr)

## Recyclage des batteries/accumulateurs usagés



1. Ce symbole peut être associé aux symboles chimiques du mercure (Hg), du cadmium (Cd) ou du plomb (Pb) si la batterie contient plus de 0,0005 % de mercure, 0,002 % de cadmium ou 0,004 % de plomb.
2. Les batteries/accumulateurs doivent être jetés séparément, dans les déchetteries prévues à cet effet par votre municipalité ou être rapportés dans un magasin de téléphonie mobile.
3. La mise au rebut de vos batteries/accumulateurs dans une poubelle appropriée ou dans un magasin de téléphonie mobile aidera à réduire les risques pour l'environnement et votre santé.
4. Pour plus d'informations concernant le recyclage de vos batteries/accumulateurs, veuillez contacter votre mairie, le service des ordures ménagères ou encore le magasin où vous avez acheté ce produit.

## FAQ

Ce chapitre répertorie quelques-uns des problèmes que vous pouvez rencontrer lors de l'utilisation de votre appareil. Certains d'entre eux nécessitent que vous appelez votre opérateur, mais vous pouvez facilement en résoudre la plupart par vous-même.

### **Erreur carte SIM**

Vérifiez que la carte SIM est correctement insérée.

### **Pas de connexion ou réseau perdu**

Le signal est faible. Placez-vous près d'une fenêtre ou dans un espace ouvert. Vous êtes à l'extérieur de la zone couverte par l'opérateur. Déplacez-vous et vérifiez le réseau.

### **Les appels sont indisponibles**

Nouveau réseau non autorisé.

Assurez-vous de ne pas avoir interdit le numéro entrant.

Assurez-vous de ne pas avoir interdit le numéro que vous appelez.

### **Impossible d'allumer l'appareil**

Si la batterie est totalement vide, l'appareil ne s'allume pas.

Procédez à une charge complète de la batterie avant d'allumer l'appareil.

## **Erreur de chargement**

Chargez votre appareil dans des conditions de températures normales.

Vérifiez le chargeur et sa connexion à l'appareil.

Utilisez uniquement les accessoires fournis dans l'emballage, car ils sont autorisés par LG.

## **La batterie se vide plus vite qu'à l'origine**

L'exposition de l'appareil ou de la batterie à des températures très chaudes ou très froides peut réduire la durée de la batterie.

La consommation de la batterie augmente lors de l'utilisation de certaines fonctionnalités ou applications (par exemple, GPS, jeux, Internet).

La batterie est un consommable dont la durée de vie diminuera avec le temps.

## **Des messages d'erreur apparaissent lors de l'activation de l'appareil photo**

Rechargez la batterie.

Libérez de la mémoire en transférant des fichiers sur un ordinateur ou en en supprimant.

Redémarrage de l'appareil.

Si les problèmes liés à l'appareil photo persistent après avoir suivi ces conseils, contactez un centre de service LG Electronics.

## **La qualité des photos est mauvaise**

La qualité de vos photos dépend de l'environnement et des techniques photographiques que vous utilisez.

Si vous prenez des photos et vidéos, la qualité sera meilleure avec un angle standard qu'avec un grand angle.

Si vous prenez des photos dans des endroits sombres, la nuit ou en intérieur, les images peuvent être floues ou produire du bruit.

En cas de problèmes, réinitialisez les options.

## L'écran tactile répond lentement ou de manière incorrecte

Si vous utilisez un film protecteur ou d'autres accessoires avec l'écran tactile, il est possible qu'il ne fonctionne pas correctement.

Le port de gants, l'utilisation de l'écran tactile avec des mains sales, des objets pointus ou le bout de vos doigts peut empêcher le bon fonctionnement de l'écran tactile.

L'écran tactile risque de mal fonctionner dans des conditions humides ou s'il est exposé à l'eau.

Redémarrez votre appareil pour éliminer des bugs logiciels temporaires.

Si l'écran tactile est griffé ou endommagé, rendez-vous dans un centre de service LG Electronics.

## Le téléphone raccroche ou se fige

### Redémarrez l'appareil

- Si votre appareil se fige ou raccroche, vous devrez peut-être fermer des applications, ou éteindre l'appareil et le redémarrer.

### Réinitialisez l'appareil

- Une réinitialisation logicielle peut être utilisée pour réinitialiser l'appareil si l'écran se bloque, ou si les boutons, l'écran tactile ou l'appareil ne répondent plus.
- Pour effectuer une réinitialisation logicielle de votre appareil, il suffit de maintenir enfoncées les touches Diminuer le volume et Marche/Arrêt jusqu'à ce qu'il redémarre.



- Cette fonction n'est pas disponible lorsque l'appareil est connecté au LG Dual Screen (LM-G905N).

## Réinitialiser le périphérique

- Si les méthodes ci-dessus ne parviennent pas à résoudre le problème, procédez à la réinitialisation des paramètres par défaut.
- Sur l'écran paramètres, appuyez sur **Système > Redémarrer & Réinitialiser > Réinitialiser valeurs d'usine**.
  - Cette méthode réinitialise tous les paramètres de l'appareil et suppression des données. Avant de procéder à la réinitialisation aux valeurs d'usine, rappelez-vous de faire des copies de sauvegarde de toutes les données importantes que contient l'appareil.
  - Si vous avez enregistré un compte Google sur le téléphone, vous devez vous connecter au même compte Google après avoir réinitialiser le téléphone.

## L'appareil Bluetooth n'est pas localisé

Assurez-vous que la fonctionnalité sans fil Bluetooth est activée sur votre appareil.

Assurez-vous que la fonctionnalité sans fil Bluetooth est activée sur l'appareil auquel vous souhaitez vous connecter.

Assurez-vous que votre appareil et l'autre appareil Bluetooth se trouvent dans la plage Bluetooth maximale (10 m).

Si les conseils ci-dessus ne résolvent pas votre problème, contactez un centre de service LG Electronics.

## La connexion ne s'établit pas lorsque vous connectez votre appareil à un ordinateur

Assurez-vous que le câble USB que vous utilisez est compatible avec votre appareil.

Assurez-vous d'avoir installé et mis à jour les pilotes appropriés sur votre ordinateur.

## Le téléchargement d'une application provoque de nombreuses erreurs.

L'application rencontre des problèmes.

Supprimez et réinstallez l'application.



06

**LG Dual Screen  
(LM-G905N)**



# Découvrir LG Dual Screen

Vous pouvez connecter un Double écran LG à ce produit pour l'utiliser.



- Vous pouvez connecter le double écran LG (désormais le « Double écran ») à un VELVET LG dédié (désormais « téléphone »), pour utiliser le produit.
- Certaines options du Dual Screen peuvent être limitées en fonction des performances du téléphone dédié. Le produit peut également ne pas prendre en charge d'autres appareils mobiles.
- Ce produit n'est pas étanche. Ne mettez pas l'appareil en contact avec des liquides ou des éléments humides.
- Si l'appareil est mouillé, le LDI situé à l'intérieur de l'appareil change de couleur. Dans ce cas, l'appareil n'est pas éligible aux services de réparation gratuits fournis dans le cadre de la garantie limitée de l'appareil.

## Recommandations pour une utilisation sûre et efficace

Veuillez lire ces recommandations. Leur non-respect peut s'avérer dangereux, voire illégal.

### Entretien et réparation

- Utilisez uniquement les accessoires fournis dans l'emballage, car ils sont autorisés par LG. LG n'offre aucune garantie en cas de dommage ou de défaillance causée par des accessoires fournis par un tiers.
- Certains contenus et illustrations peuvent différer de votre appareil sans qu'aucun avis préalable ne soit nécessaire.
- Ne démontez pas le téléphone. Si une réparation s'avère nécessaire, confiez-le à un technicien qualifié.
- Les réparations couvertes par cette garantie peuvent inclure, à la discrétion de LG, des pièces ou circuits de remplacement neufs ou reconditionnés, sous réserve que leurs fonctionnalités soient équivalentes à celles des pièces remplacées.
- Tenez votre téléphone éloigné des appareils électriques, tels que téléviseurs, postes radio et ordinateurs personnels.

- Ne placez pas votre téléphone à proximité de sources de chaleur, telles qu'un radiateur ou une cuisinière.
- Ne le faites pas tomber.
- Ne soumettez pas votre téléphone à des vibrations mécaniques ou à des chocs.
- Éteignez votre appareil dans les zones où des règlements spéciaux l'exigent. Par exemple, n'utilisez pas votre appareil dans les hôpitaux, car celui-ci pourrait perturber le bon fonctionnement des équipements médicaux sensibles.
- Si vos mains sont humides, ne manipulez pas l'appareil lorsqu'il est en cours de charge. Ceci peut provoquer une décharge électrique et endommager gravement votre appareil.
- Pour nettoyer l'extérieur de l'appareil, utilisez un chiffon sec. N'utilisez pas de solvant, tel que du benzène, un diluant ou de l'alcool.
- N'exposez pas le téléphone à de la fumée ou de la poussière en quantité excessive.
- Ne placez pas votre appareil à proximité de cartes de crédit ou de titres de transport, car il pourrait altérer les données des bandes magnétiques.
- Ne touchez pas l'écran avec un objet pointu qui risquerait d'endommager l'appareil.
- Ne mettez pas l'appareil en contact avec des liquides ou des éléments humides.
- Évitez d'utiliser, de toucher ou de tenter de retirer ou de réparer du verre cassé, ébréché ou fissuré. Un endommagement de l'écran en verre causé par une utilisation abusive ou incorrecte n'est pas couvert par la garantie.
- Votre appareil est un appareil électronique qui génère de la chaleur en fonctionnement normal. Lors d'une utilisation prolongée dans un environnement mal ventilé, le contact direct avec la peau peut provoquer une gêne ou des brûlures bénignes. Manipulez dès lors votre appareil avec précaution lors de son fonctionnement ou immédiatement après utilisation.
- Si votre appareil est mouillé, débranchez-le immédiatement et laissez-le sécher totalement. Ne tentez pas d'accélérer le séchage avec une source de chaleur externe (four classique ou micro-ondes, sèche-cheveux...).
- Le liquide contenu dans votre appareil lorsqu'il est mouillé modifie la couleur de l'étiquette produit se trouvant à l'intérieur de l'appareil. Un endommagement de l'appareil consécutif à une exposition à des liquides n'est pas couvert par la garantie.
- Un appareil mobile a besoin d'une bonne circulation d'air pour détruire la chaleur. En raison d'une circulation insuffisante du contact direct avec la peau et du flux d'air sur l'appareil, l'appareil peut être trop chauffé. L'appareil doit mesurer au moins 1,0 cm entre le corps de l'utilisateur.

- Assurez-vous que le produit n'entre pas en contact avec de l'eau. Vous ne devez pas utiliser ou charger le produit s'il est mouillé. Lorsque le produit a été mouillé, l'indicateur de dommage causé par un liquide change de couleur. Cela annule les services de réparation gratuits dans le cadre de la garantie.

## Fonctionnement optimal de l'appareil

### Appareils électroniques

Tous les appareils portables peuvent être soumis à des interférences pouvant affecter leurs performances.

- N'utilisez pas votre appareil à proximité d'équipements médicaux sans autorisation. Demandez l'avis de votre médecin afin de déterminer si le fonctionnement de votre appareil est susceptible d'interférer avec le fonctionnement de votre appareil médical.
- Les appareils peuvent nuire au bon fonctionnement de certaines prothèses auditives.
- Pour les porteurs d'implants électroniques, des précautions sont à prendre : utilisez le téléphone sur le côté opposé à l'implant.
- Des interférences mineures peuvent perturber le bon fonctionnement des téléviseurs, radios, ordinateurs, etc.
- Utilisez si possible votre appareil dans une plage de températures comprise entre 0 °C et 35 °C. Exposer votre appareil à des températures extrêmement basses ou hautes peut l'endommager ou provoquer des dysfonctionnements, voire le faire exploser.

### Stimulateurs cardiaques

Les fabricants de stimulateurs cardiaques recommandent de maintenir une distance minimale de 15 cm entre un téléphone portable et un stimulateur cardiaque afin d'éviter toute interférence avec ce dernier. Pour ce faire, utilisez le téléphone sur l'oreille opposée à votre stimulateur cardiaque et ne le transportez pas dans une poche de chemise.

### Hôpitaux

Éteignez votre appareil sans fil lorsque cela vous est demandé dans les hôpitaux, cliniques et établissements de santé ; ce type d'appareil peut en effet provoquer des interférences avec des équipements médicaux sensibles.

## Sécurité au volant

Vérifiez les lois et règlements en vigueur en matière d'utilisation des appareils dans la zone où vous conduisez.

- N'utilisez pas d'appareil portable en conduisant.
- Concentrez toute votre attention sur la conduite.
- Utilisez un kit mains libres, si disponible.
- Si les conditions de conduite le permettent, quittez la route et gardez-vous avant d'émettre ou de recevoir un appel.
- Les radiofréquences peuvent affecter certains systèmes électroniques de votre véhicule motorisé, tels que le système audio stéréo ou les équipements de sécurité.
- Lorsque votre véhicule est équipé d'un airbag, ne gênez pas son déclenchement avec un équipement sans fil portable ou fixe. Il risquerait de l'empêcher de s'ouvrir ou provoquer de graves blessures en raison de performances inadéquates.
- Lorsque vous écoutez de la musique en extérieur, veuillez vous assurer que le volume n'est pas trop élevé de façon à bien entendre ce qu'il se passe autour de vous. Ceci est particulièrement important à proximité des routes.

## Parties en verre

Certaines parties de votre téléphone portable sont en verre. Ce verre pourrait se briser en cas de chute sur une surface dure ou d'impact considérable. Dans ce cas, évitez de toucher ou de retirer le verre brisé. N'utilisez plus votre téléphone portable jusqu'à ce que ce verre soit remplacé par un fournisseur de service agréé.

## Zone de déminage

N'utilisez pas l'appareil lorsque des opérations de dynamitage sont en cours. Respectez les restrictions, les règlements et les lois en vigueur.

## Zones à atmosphère explosive

- N'utilisez pas votre appareil dans une station-service.
- N'utilisez pas votre téléphone à proximité de carburant ou de produits chimiques.
- Ne transportez pas ou ne stockez pas des produits dangereux, des liquides ou des gaz inflammables dans le même compartiment de votre voiture que votre appareil ou ses accessoires.

## En avion

Les appareils sans fil peuvent générer des interférences dans les avions.

- Éteignez votre appareil avant d'embarquer dans un avion.
- Ne l'utilisez pas au sol sans autorisation de l'équipage.

## Enfants

Conservez l'appareil dans un endroit sûr, hors de portée des enfants. En effet, un enfant risquerait de s'étouffer avec les petites pièces.

# Composants du produit et accessoires

Les accessoires suivants sont inclus avec votre produit.

- Produit
- Guide de démarrage rapide
- Adaptateur de chargement



- Assurez-vous de n'utiliser que les accessoires d'origine fournis par LG Electronics. Utiliser des produits non d'origine peut entraîner la détérioration de la qualité de l'appel téléphonique, un dysfonctionnement de l'appareil, etc. Dans ce cas, il se peut que vous ne puissiez pas recevoir les services proposés par LG Electronics.
- Certaines parties du Dual Screen sont en verre trempé. Si vous laissez tomber ce produit sur une surface dure ou le soumettez à de forts impacts, le verre trempé risque d'être endommagé. Dans ce cas, cessez d'utiliser votre produit immédiatement et contactez un centre de service client LG.



- L'apparence et les spécifications de votre produit peuvent être changées sans préavis.
- L'extérieur du Dual Screen et ses spécifications peuvent changer sans notification préalable afin d'améliorer ses performances.

# Présentation des pièces

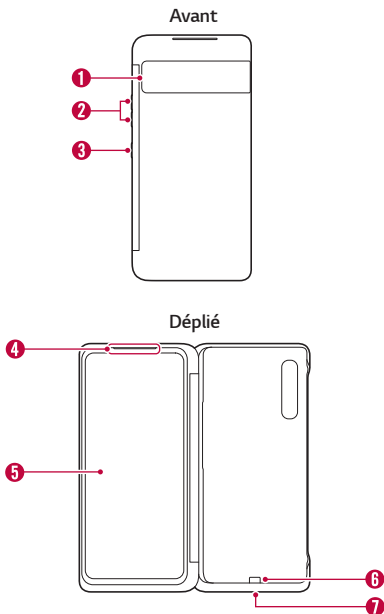

- |                           |   |
|---------------------------|---|
| 1 Cover Display           | 5 Écran du produit                        |
| 2 Touches de volume       | 6 Borne de communication/<br>alimentation |
| 3 Touche Google Assistant | 7 Port à broches Pogo                     |
| 4 Prise pour écouteurs    |   |



- Ce manuel est conçu pour les utilisateurs connectant leur téléphone au Double écran. Pour en savoir plus sur comment utiliser le Double écran et le téléphone, visitez [www.lg.com](http://www.lg.com) et consultez le manuel d'utilisation détaillé.

# Brancher le téléphone au Dual Screen

- 1 Dépliez complètement le Dual Screen pour qu'il soit parallèle à une surface plane.

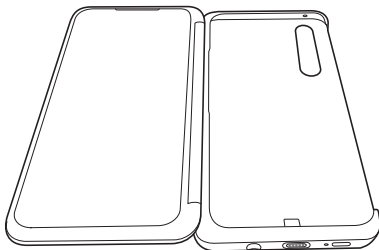

- 2 Glissez le bas de votre téléphone dans le bas du Dual Screen comme montré sur la figure. En même temps, vérifiez que la partie **1** du téléphone s'emboîte correctement à la partie **2** du Dual Screen.

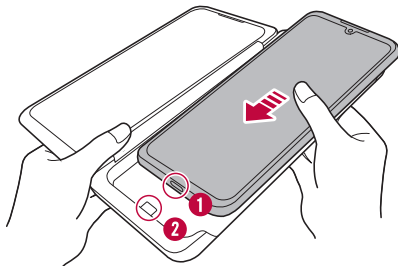



- 3 Appuyez sur la partie **1** du téléphone avec votre doigt pour emboîter l'extrémité du téléphone avec le Dual Screen.

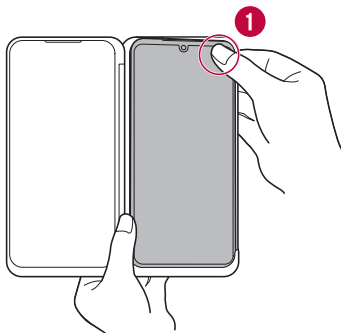

- 4 Appuyez sur la partie **2** du téléphone pour emboîter complètement le téléphone au Dual Screen.

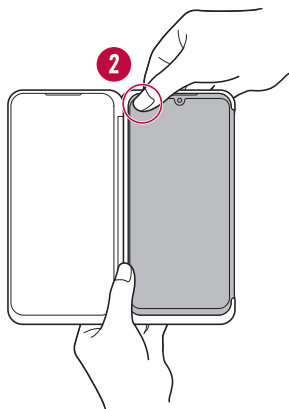

- Assurez-vous que votre téléphone est correctement inséré dans le Dual Screen avant de l'utiliser.

# Extraire le téléphone du Dual Screen

- 1 Dépliez complètement le Dual Screen et tenez-le fermement à deux mains comme illustré sur la figure.

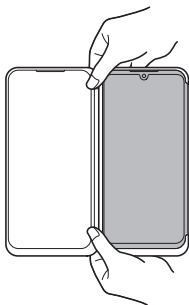

- 2 Appuyez sur la partie **1** du Dual Screen avec votre doigt tout en appuyant simultanément sur le dos du téléphone avec vos autres doigts pour sortir l'extrémité du téléphone du Dual Screen.

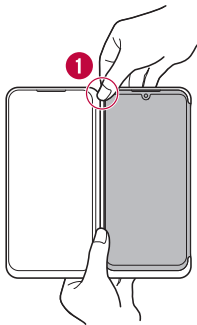

- 3 Sortez la partie **2** du téléphone du Dual Screen en suivant les mêmes instructions que pour l'étape précédente.

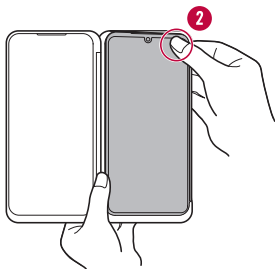

- 4 Tenez le Dual Screen à deux mains et glissez le téléphone dans le sens de la flèche pour le retirer. Veillez à ne pas pencher le téléphone vers la gauche ou la droite, ou à trop l'incliner.

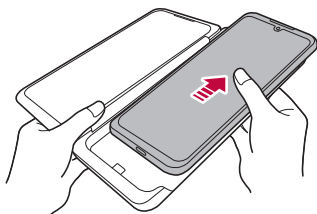

**AVERTISSEMENT :**

- Ne pas trop incliner le téléphone du Dual Screen comme montré ci-dessous.





- Si vous inclinez trop le téléphone ou si vous exercez une force excessive pour le retirer du Dual Screen, vous pouvez endommager la borne de communication/alimentation située en bas du Dual Screen ou les ports USB de communication de données et du chargeur du téléphone. Assurez-vous de pousser le téléphone dans le sens de la flèche comme indiqué sur la figure pour le retirer.
- Faites attention de ne pas faire tomber le Dual Screen ni le téléphone lors de l'insertion ou du retrait de ce dernier.
- Quand vous insérez ou retirez votre téléphone du Dual Screen, veillez à ne pas exercer trop de force. Cela pourrait endommager le Dual Screen.
- Certaines parties de votre Dual Screen sont en verre trempé. Si le Dual Screen chute sur une surface dure, ou s'il est soumis à un fort impact, le verre trempé pourrait se briser ou se fissurer, ce qui pourrait endommager le Dual Screen ou entraîner des blessures. Si cela survient, n'utilisez plus le Dual Screen, et rendez-vous auprès du service client LG le plus proche pour le faire réparer.
- Dans les situations suivantes, le rabat du Dual Screen peut ne pas fermer entièrement ou il se peut que le Dual Screen ne fonctionne pas normalement en raison d'une faible communication ou d'une erreur de connexion de la borne d'alimentation.
  - Si vous fixez un film ou un verre de protection, ou tout autre accessoire sur le Dual Screen ou l'écran de votre téléphone.
  - Si vous fixez un film de protection ou des autocollants épais sur la zone de connexion du Dual Screen ou à l'arrière de votre téléphone.
  - Si vous insérez des cartes en papier rigide entre le Dual Screen et votre téléphone.
- Si vous utilisez le chargement sans fil ou la fonction NFC pendant que votre téléphone est inséré dans le Dual Screen, le chargement peut ne pas fonctionner correctement.
- Quand le téléphone est fixé au Dual Screen, il ne peut pas être connecté à un téléviseur avec un câble HDMI. Quand le téléphone est retiré du Dual Screen, il peut être connecté à un téléviseur avec un câble HDMI.

# Utiliser l'adaptateur de chargement

Vous pouvez utiliser l'adaptateur de chargement pour charger votre téléphone ou transférer des données quand votre téléphone est inséré dans le Dual Screen.

- 1 Avec le téléphone monté sur le Dual Screen, connectez l'adaptateur de chargement au port de chargement situé en bas du Dual Screen, comme montré sur la figure ci-dessous.

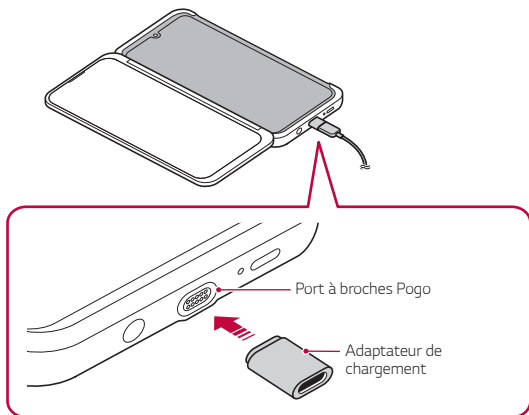

- Pogo Pin ne fonctionnera pas s'il est connecté à l'envers.
- La connexion USB via Pogo Pin ne prend pas en charge OTG, audio, HDMI ni USB 3.0. Pour ces connexions, connectez directement le câble au port sur le téléphone après avoir retiré le Dual Screen.

## 2 Connectez un câble USB type C.

- Vous pouvez charger le téléphone ou transférer les données.

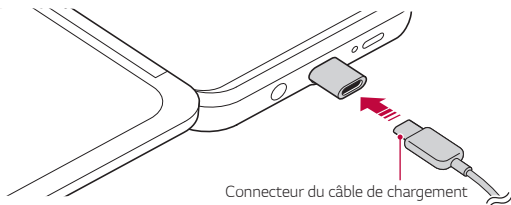

- Si vous n'utilisez pas l'adaptateur de chargement, débranchez le chargeur de l'alimentation et retirez-le du connecteur du câble de chargement. Si la partie magnétique de l'adaptateur de chargement entre en contact avec des éléments métalliques proches ou des substances conductrices, un choc électrique peut le casser, le brûler ou l'endommager.
- Assurez-vous de toujours utiliser l'adaptateur de chargement fourni avec le Dual Screen. Si vous perdez l'adaptateur de chargement ou souhaitez en acheter un neuf, appelez le centre de service clientèle de LG Electronics pour en savoir plus.
- L'adaptateur de chargement et le port de chargement situés au bas du Dual Screen possèdent une connexion magnétique. Ne pas secouer ni extraire l'adaptateur de chargement pendant son utilisation.

# Utiliser le Dual Screen

## Décrocher et raccrocher l'appel avec la touche Google Assistant

Avec Dual Screen et le téléphone connecté, vous pouvez répondre à l'appel en appuyant une fois sur la touche Google Assistant. Pour terminer l'appel, appuyez sur la touche Google Assistant deux fois pour raccrocher.

- Vous pouvez décrocher ou raccrocher avec la touche Google Assistant uniquement si le cache du Dual Screen est entièrement fermé.
- Assurez-vous que le produit et le téléphone sont connectés via au moins une synchronisation.

## Effectuer un appel

Pour effectuer un appel, déployez le Dual Screen 360° ou repliez-le à 0°.

- Si vous utilisez le Dual Screen en le pliant à 360°, assurez-vous que l'avant et l'arrière du Dual Screen font bien contact. Dans ce cas, l'écran du Dual Screen s'éteint automatiquement pour faire des économies d'énergie.

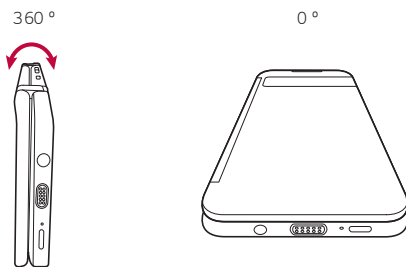

## Utiliser le Dual Screen

Dépliez le Dual Screen pour mettre les deux écrans côte à côte.

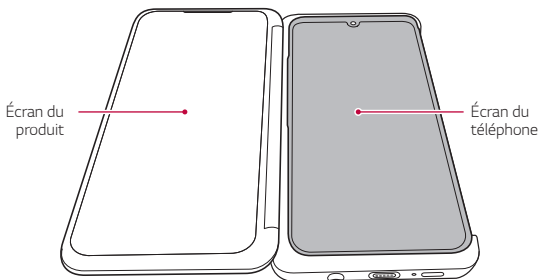

## Réglage de la couleur de l'écran

Lorsque vous utilisez en même temps l'écran du produit et l'écran du téléphone, une différence de couleur peut être remarquée entre les deux écrans.

- Essayez d'ajuster la température de couleur. Sur l'écran d'accueil, appuyez sur **Paramètres** > **Écran** > **Couleur de l'écran** puis ajustez la température de la couleur.
- Les couleurs peuvent sembler différentes en fonction de l'angle de vision : réglez donc les couleurs avec le produit complètement déplié.

## Utiliser l'accueil de Dual Screen

### Découvrir l'accueil de Dual Screen

L'accueil de Dual Screen peut fonctionner séparément de l'écran du produit.

- Il fournit des icônes de lancement rapide et une barre tactile d'accueil.
- Vous pouvez changer l'arrière-plan et configurer les widgets.
- Sur l'écran d'accueil, vous pouvez aussi lancer différentes applications depuis le tiroir d'applications et générer ou supprimer des dossiers.



## Découvrir la disposition de l'accueil Dual Screen

Vous pouvez utiliser plusieurs fonctions en exécutant les icônes fournies sur l'écran d'accueil.

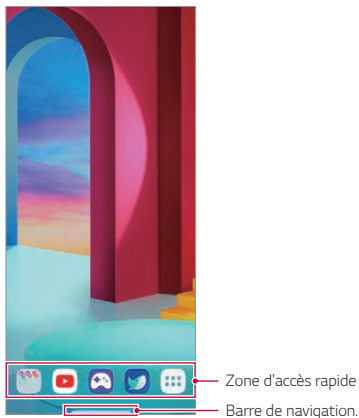

- L'arrière-plan du Dual Screen peut varier de la figure en fonction des politiques du fabricant, les paramètres de l'utilisateur, les versions logicielles, les services fournis par les opérateurs de télécommunication, etc.

- **Zone d'accès rapide** : Ancre des principales applications en bas de l'écran pour qu'elles restent accessibles depuis n'importe quelle page de l'écran d'accueil.
- **Barre de navigation** : Vous pouvez faire certains gestes pour aller à l'écran d'Accueil, l'écran précédent, l'écran d'Aperçu ou basculer rapidement entre les applications.

## Utilisation du tableau de bord du Dual Screen

Vous pouvez ouvrir le Tableau de bord du **Dual Screen** en faisant glisser vers le bas la partie supérieure de l'écran.

- Vous pouvez ajuster la luminosité de l'écran sur le Tableau de bord du **Dual Screen**.
  - Si vous activez la synchronisation en sélectionnant **Synchro**, la luminosité de l'écran du double écran se synchronise avec celle du produit connecté.
- Vous pouvez appuyer sur **Capture d'écran** pour capturer l'écran du produit.
- Vous pouvez désactiver l'écran du produit en appuyant sur **Dual Screen**.
  - Le Dual Screen et le téléphone connecté sont déconnectés.
- Vous pouvez appuyer sur  pour accéder au menu de configuration du double écran.

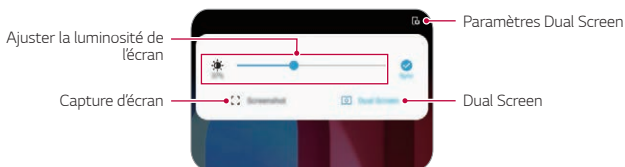

## Changer l'accueil du Dual Screen

Maintenez enfoncé une zone vide de l'accueil de Dual Screen et lancez la fonction souhaitée.

- Pour ajouter un widget à votre écran d'accueil, restez appuyé sur une zone vierge de votre écran d'accueil, puis sélectionnez **Gadgets**.
- Pour modifier les fonds d'écran, restez appuyé sur une zone vierge de votre écran d'accueil, puis sélectionnez **Fonds d'écran**.
- Pour changer l'écran par défaut, maintenez le doigt appuyé sur une zone vierge de l'écran d'accueil, déplacez-vous sur l'écran souhaité, appuyez sur , puis appuyez une fois de plus sur l'écran.

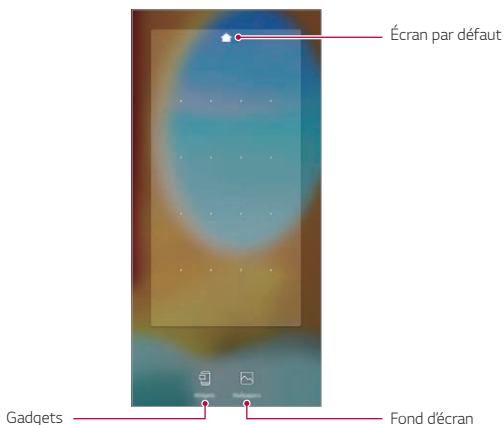

## Affichage de l'arrière-plan du Dual Screen

Vous pouvez visualiser uniquement l'image d'arrière-plan en masquant les applications et les widgets sur l'écran d'accueil.

Écartez deux doigts sur l'écran d'accueil.

- Pour revenir à l'écran d'origine, qui affiche les applications et les widgets, rapprochez vos doigts sur l'écran d'accueil ou appuyez sur ◀.

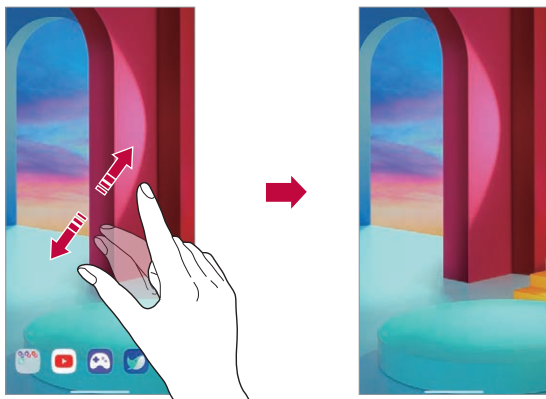

## Réglage de l'environnement du Dual Screen

Vous pouvez définir l'environnement du Dual Screen sur le téléphone connecté au double écran.

- 1 Sur l'écran d'accueil, appuyez sur **Paramètres** > **Écran** > **Dual Screen**.



- Vous devez connecter votre téléphone au Dual Screen pour voir l'élément de menu pour ajuster l'environnement du Dual Screen.

## 2 Sélectionnez et ajustez les fonctions désirées.

- **Mise en veille de l'écran** : Vous pouvez aussi le définir pour afficher le cache sur l'avant du Dual Screen.
  - **Délai d'expiration quotidien**: Vous pouvez le définir pour utiliser les deux écrans à la fois.
- **Outil Dual Screen** : Si vous connectez votre téléphone au Dual Screen, les outils du Dual Screen s'affichent à l'écran. Le niveau de luminosité est synchronisé à celui du Dual Screen.
- **Utiliser Dual Screen** : Vous pouvez allumer ou éteindre le Dual Screen, et passer entre les écrans du téléphone et du Dual Screen.
  - **Pliage inverse** : Vous pouvez définir le comportement de l'écran opposé quand le double écran est rabattu vers l'arrière.
- **Luminosité** : Vous pouvez régler la luminosité de l'écran en faisant glisser la barre de contrôle vers la gauche ou la droite.
  - **Conserver les paramètres de luminosité de l'écran principal** : Vous pouvez synchroniser la luminosité à celle du téléphone.
- **Affichage étendu** : Vous pouvez ajuster une application pour qu'elle se développe sur les deux écrans.
- **Fond d'écran**: Vous pouvez sélectionner le fond d'écran pour l'écran d'accueil.
- **Icônes de l'onglet App** : Vous pouvez afficher ou masquer le tiroir des applications sur votre produit.
- **Raccourci vers plusieurs apps** : Vous pouvez définir l'exécution de deux applications sur l'écran principal et le double écran en même temps.
- **Application Mon choix** : Vous pouvez sélectionner les applications pour les lancer automatiquement à chaque activation du Dual Screen.









- La liste des applications présentes à l'écran peuvent varier en fonction des applications installées.

## Outil Dual Screen

Si vous connectez votre téléphone au Dual Screen et allumez le Dual Screen, les **Outils Dual Screen** s'affichent sur le côté de l'écran du téléphone.

Appuyez sur  pour ouvrir le menu **Outils Dual Screen** et accéder aux options montrées ci-dessous.

	Vous pouvez appuyer légèrement dessus pour afficher ou masquer le menu Outils Dual Screen.
	Vous pouvez basculer entre les écrans entre le Dual Screen et le téléphone.
	Vous pouvez envoyer l'écran depuis le téléphone au Dual Screen.
	Vous pouvez ramener l'écran du Dual Screen au téléphone.
	Si vous n'utilisez que le Dual Screen, vous pouvez diminuer la luminosité de l'écran du téléphone (écran principal) pour économiser la batterie. Si vous ne voulez pas utiliser cette fonction, balayez l'écran principal.
	Vous pouvez désactiver Dual Screen.

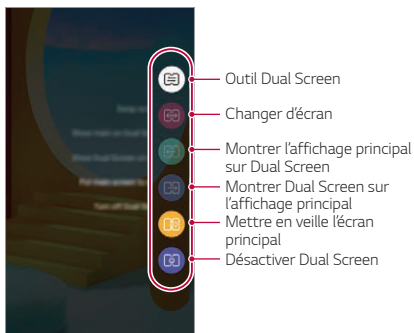



- Si vous désactivez votre téléphone, le Dual Screen se désactivera aussi. Néanmoins, si vous désactivez le Dual Screen, le téléphone restera allumé.
- Cette fonction n'est pas disponible sur l'écran de verrouillage et est activée si vous déverrouillez l'écran.

## Utiliser le mode Multi-page

Vous pouvez développer l'utilisation d'une application à l'écran principal et au Dual Screen pour plus de commodité.



- Cette fonction est aussi disponible pour les applications partenaires, en plus des applications de Caméra et de Galerie.
- L'UI peut différer en fonction de l'application utilisée.

## Utiliser le mode Multi-page dans Caméra

Vous pouvez prendre une photo ou une vidéo sur le téléphone ou le Dual Screen et voir le résultat sur l'autre écran.

- 1 Sur l'écran d'accueil, appuyez sur  sur le téléphone ou le Double écran et prenez une photo ou une vidéo.
- 2 Après avoir pris une photo ou une vidéo, sélectionnez l'icône d'Aperçu.
  - Vous pouvez voir la photo ou la vidéo que vous avez prise sur l'autre écran quand la caméra ne fonctionne pas.

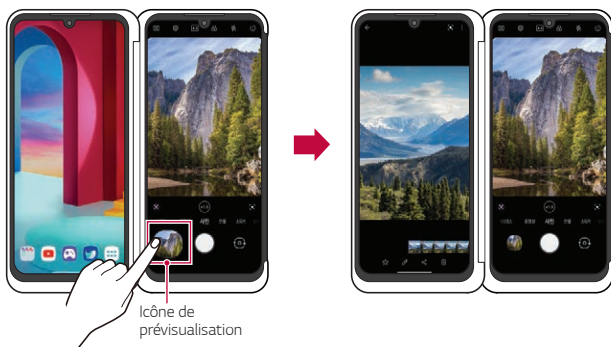



- Quand vous avez appuyé sur l'icône de prévisualisation pour voir une photo ou une vidéo, l'écran d'aperçu reste allumé et affiche automatiquement la dernière photo ou vidéo prise quand vous prenez plus de photos ou de vidéos.
- Cette fonction n'est plus active si vous éteignez l'application de Caméra et la rallumez ensuite.



## Utiliser le mode Multi-page dans Galerie

Appuyez sur  dans un dossier de la Galerie sur le Dual Screen ou le téléphone pour voir une photo ou vidéo en plus grand sur l'autre écran.

- 1 Sur l'écran d'accueil, appuyez sur  sur le téléphone ou le Double écran.
- 2 Sélectionnez l'album puis appuyez sur .
  - La photo ou la vidéo s'affichera en plus large sur l'écran opposé.
  - Appuyez sur  pour abandonner cette fonction.

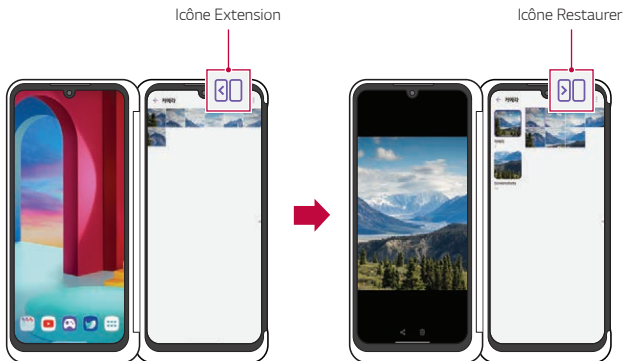

## Utiliser l'application Dual Screen

À chaque fois que vous activez le double écran, les applications prédéfinies du double écran s'exécutent automatiquement.



- 1 Sur l'écran d'accueil, appuyez sur **Paramètres > Écran > Dual Screen > Application Mon choix**.
- 2 Sélectionnez les applications qui s'exécuteront automatiquement à chaque activation du Dual Screen.



- Certaines applications ne peuvent pas être exécutées comme applications double écran.
- La liste des applications présentes à l'écran peuvent varier en fonction des applications installées.

## Faire un appel vidéo avec Dual Screen

Vous pouvez afficher votre image sur le Dual Screen et l'image de votre interlocuteur sur le téléphone.

- Lancez un appel vidéo sur votre téléphone.
  - L'image de votre interlocuteur s'affiche sur l'écran du téléphone et votre image s'affiche dans le coin inférieur droit de l'écran du téléphone.
- Appuyez sur  en haut de l'écran du téléphone pour afficher votre image sur le Dual Screen.
  - Appuyez sur  de nouveau pour revenir au mode d'affichage précédent.



- Le titre en haut et le bouton en bas s'affichent en même temps et disparaissent 4 secondes plus tard.
- Quand vous faites ou vous répondez un appel vidéo sur le téléphone, vous pouvez utiliser d'autres applications ou fonctions sur le Dual Screen.

## Se déplacer entre les écrans d'application sur le Dual Screen

Vous pouvez balayer l'écran avec trois doigts pour déplacer un écran d'application entre le Dual Screen et le téléphone.

- Balayez l'écran d'application vers la gauche ou la droite avec trois doigts pour le déplacer librement entre l'écran principal et le double écran.



Balayer l'écran d'application avec trois doigts



Déplacer l'écran d'application à l'écran principal



Balayer l'écran d'application avec trois doigts





Déplacer l'écran d'application à l'écran du Dual Screen



- Pour utiliser cette fonction, il faut que trois doigts touchent l'écran en même temps.

## Utiliser le double clavier sur Dual Screen

Quand vous utilisez le clavier en mode paysage, vous pouvez développer le clavier verticalement et utiliser l'écran supérieur comme écran d'application et l'écran du bas comme écran de clavier.

- 1 Basculez le double écran en mode paysage sur l'écran de saisie du clavier.
- 2 Appuyez sur  dans la fenêtre de saisie du clavier du double écran.
  - Vous pouvez saisir sur le clavier de l'écran du bas tout en lisant le texte saisi sur l'écran du haut.
  - Appuyez sur  en mode développé pour que le clavier inférieur retourne à sa position normale.

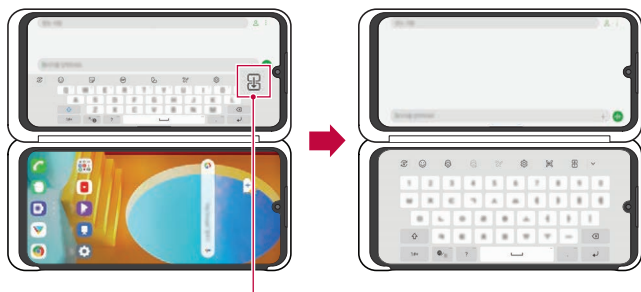



Clavier Double



- Pour déplacer l'écran d'application vers le haut ou le bas, appuyez simultanément avec trois doigts sur l'écran tout en le faisant glisser vers le haut ou vers le bas. Voir *Se déplacer entre les écrans d'application sur le Dual Screen* pour plus de détails.

## Utiliser le Mode partage d'écran sur Dual Screen

Quand vous prenez des photos avec la caméra, vous pouvez les prévisualiser sur le double écran.

- 1 Sur l'écran d'accueil, appuyez sur .
- 2 Appuyez sur  en haut de l'écran de la caméra.
  - Le **Mode partage d'écran** s'affiche sur le Dual Screen.



- Vous pouvez aussi prendre des photos ou des vidéos directement depuis le double écran.

Utilisez le double écran pour ajuster l'angle pour les différentes situations mentionnées ci-dessous.

- Vue grand angle : sert à capturer une image avec une foule de personnes, comme lors d'un concert ou d'un festival, ou pour capturer l'image d'un grand espace.
- Vue contre-plongée : cela sert à capturer une image de votre enfant à la hauteur de ses yeux, ou pour capturer une image de gratte-ciels, par ex.



Prise grand angle



Prise en contre-plongée

## Utiliser Capturer Instant sur Dual Screen

Quand le téléphone est connecté au Dual Screen, la fonction **Capturer Instant**  est activée sur le clavier LG.

Vous pouvez utiliser le clavier sur l'écran principal, capturer l'écran sur le double écran et l'insérer directement dans la fenêtre de saisie du clavier.

Appuyez sur  sur l'écran de saisie du Clavier LG.

- L'écran du double écran est capturé et automatiquement attaché à la fenêtre de saisie du clavier.

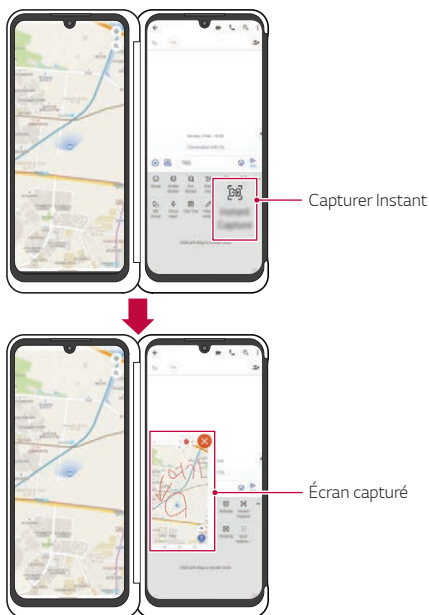

- Vous ne pouvez pas développer le clavier sur les deux écrans avec cette option activée.

## LG Game Pad

Vous pouvez utiliser des manettes virtuelles sur l'écran du produit pour jouer à des jeux sur le téléphone. Lorsque vous jouez, séparez l'écran principal et le double écran pour que la manette ne bloque pas l'écran de jeu.

- 1 Sur l'écran d'accueil, appuyez sur **Lanceur De Jeu** et sélectionnez **LG Game Pad** 

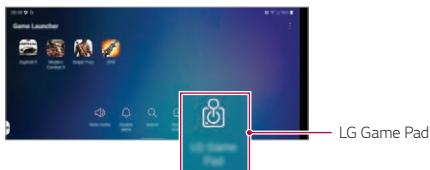

- Le **LG Game Pad** s'affiche sur l'écran du produit.



- 2 Appuyez sur  puis balayez vers la gauche ou la droite pour choisir votre **LG Game Pad** préféré.



Vous pouvez jouer au jeu en tenant le Dual Screen comme illustré ci-dessous.



- Le **LG Game Pad** n'est disponible que pour les jeux prenant en charge les boîtiers de commande physiques.
- En fonction du jeu, certaines applications ou boutons peuvent ne pas prendre en charge le **LG Game Pad**.



## Créer un Game Pad personnalisé

En plus du **LG Game Pad**, vous pouvez personnaliser votre propre manette de jeu. Vous pouvez créer votre propre manette se synchronisant avec les touches pour jouer au jeu.

- 1 Lancez le jeu sur le Dual Screen.
  - Tournez l'appareil à l'horizontal pour que le Dual Screen soit en haut et l'écran du téléphone est en bas.



- 2 Sur l'écran d'accueil, appuyez sur **Lanceur De Jeu** et sélectionnez **LG Game Pad**  puis balayez vers l'extrémité droite de l'écran.
  - **Créer un Custom Game Pad** s'affiche sur l'écran.
  - Appuyez sur **+** sur l'écran **Créer un Custom Game Pad**.

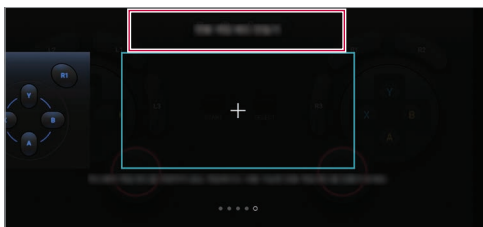

- 3 Appuyez sur **+** en haut à droite de l'écran **Game Pad personnalisé** pour afficher les touches sélectionnées, et sélectionnez une touche pour l'utiliser sur mon **Game Pad personnalisé**.
- La touche sélectionnée s'affiche sur l'écran **Game Pad personnalisé**.



- 4 Quand vous regardez l'écran de jeu sur le Dual Screen, placez la touche sélectionnée à l'emplacement souhaité de votre écran de téléphone.
- Sélectionnez **+** sur le jeu du Dual Screen et synchronisez-le avec la nouvelle touche créée.
  - Ajustez la position et la taille à la nouvelle touche créée sur votre écran de téléphone.



- En utilisant la nouvelle touche créée sur votre écran de téléphone, vous pouvez avoir le même effet qu'en l'utilisant sur le Dual Screen.

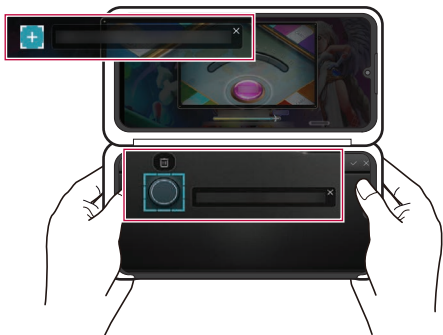

5 Appuyez sur ✓ pour enregistrer **Game Pad personnalisé**.

- Quand vous enregistrez le **Game Pad personnalisé**, le titre du jeu est utilisé comme titre du **Game Pad personnalisé**.



- Le **Game Pad personnalisé** que vous avez créé sera la manette dédiée au jeu.
- Certaines touches peuvent ne pas fonctionner quand le jeu sera mis à jour.
- Le **Game Pad personnalisé** ne peut être créé que sur l'écran du téléphone. Le Dual Screen ne le prend pas en charge.

## Marques commerciales

- Copyright ©2020 LG Electronics Inc. Tous droits réservés. LG et le logo LG sont des marques déposées de LG Group et de ses entités apparentées.
- Google, Google Maps, Gmail, YouTube, Google Duo, Google Play, Android, Chrome, Google Photos, Google Play Protect, Google Calendar, Google Docs, Google Drive, Google Sheets et d'autres marques et logos associés sont des marques commerciales de Google LLC.
- Tous les autres marques commerciales et tous les autres droits d'auteur sont la propriété de leurs propriétaires respectifs.

## DÉCLARATION DE CONFORMITÉ

Par la présente, **LG Electronics** déclare que le produit **LM-G905N** est conforme aux exigences fondamentales et aux autres dispositions pertinentes de la directive **2014/35/EU** et **2014/30/EU**.

Consultez la Déclaration de conformité sur  
<http://www.lg.com/global/declaration>

## Contactez notre service pour connaître les normes auxquelles ce produit est conforme

LG Electronics European Shared Service Center B.V.  
Krijgsman 1, 1186 DM Amstelveen, The Netherlands

# En savoir plus

## Précautions de manipulation du produit

- Ce produit ne peut pas être utilisé seul.
- Ne pas utiliser ou charger le Dual Screen si la borne de communication ou d'alimentation du Dual Screen est humide.
  - Cela pourrait causer un incendie, un choc électrique, une blessure ou un dysfonctionnement de l'appareil.
  - En cas de présence d'humidité, cessez d'utiliser votre appareil immédiatement et retirez toute l'humidité.
- Le liquide contenu dans votre appareil lorsqu'il est mouillé modifie la couleur de l'étiquette Dual Screen se trouvant à l'intérieur de l'appareil. Un endommagement de l'appareil consécutif à une exposition à des liquides n'est pas couvert par la garantie.

## Parties en verre trempé

Les parties en verre trempé de cet appareil ne sont pas permanentes et peuvent s'user au fil du temps.

- Si vous laissez tomber cet appareil sur une surface dure ou le soumettez à de forts impacts, le verre trempé risque d'être endommagé.  
Dans ce cas, cessez d'utiliser votre appareil immédiatement et contactez un centre de service client LG.
- Vous pouvez acheter des étuis protecteurs pour protéger votre appareil de tout dommage dans le commerce.  
Notez que ces étuis protecteurs ne sont pas couverts par la garantie fournie par LG Electronics et leurs sécurité n'est pas garantie.

## Utilisation de la batterie

- Ce Dual Screen n'utilise pas sa propre batterie.
- Si le Dual Screen est monté avec un téléphone, il utilise la batterie du téléphone.

## Recyclage de votre ancien appareil



1. Ce symbole de poubelle barrée d'une croix indique que votre équipement électrique et électronique (EEE) ne doit pas être jeté avec les ordures ménagères. Il doit faire l'objet d'un tri et d'une collecte sélective séparée.
2. Les équipements électriques que vous jetez peuvent contenir des substances dangereuses. Il est donc important de les jeter de façon appropriée afin d'éviter des impacts négatifs sur l'environnement et la santé humaine. L'équipement que vous jetez peut également contenir des pièces réutilisables pour la réparation d'autres produits ainsi que des matériaux précieux pouvant être recyclés pour préserver les ressources de la planète.
3. Vous pouvez rapporter votre appareil au commerçant qui vous l'a vendu ou contacter votre collectivité locale pour connaître les points de collecte de votre EEE. Vous trouverez également des informations à jour concernant votre pays en [www.lg.com/global/recycling](http://www.lg.com/global/recycling)

# Despre acest ghid al utilizatorului

Vă mulțumim pentru alegerea acestui produs LG. Vă rugăm să citiți cu atenție ghidul utilizatorului înainte de a folosi dispozitivul pentru prima dată pentru a asigura utilizarea corespunzătoare și în siguranță.

- Utilizați întotdeauna accesorii LG originale. Articolele furnizate sunt concepute doar pentru acest dispozitiv și este posibil să nu fie compatibile cu alte dispozitive.
- Descrierile se bazează pe setările implicite ale dispozitivului.
- Aplicațiile implicite ale dispozitivului se supun actualizărilor, iar asistența pentru aceste aplicații poate fi retrasă fără notificare prealabilă. Dacă aveți întrebări despre o aplicație furnizată cu acest dispozitiv, contactați un centru de service LG. Pentru aplicațiile instalate de utilizator, contactați un furnizor relevant de servicii.
- Modificarea sistemului de operare a dispozitivului sau instalarea software-ului din surse neoficiale poate deteriora dispozitivul sau cauza coruperea sau pierderea datelor. Astfel de acțiuni vor încălca acordul de licență LG și vor anula garanția.
- Este posibil ca anumite conținuturi și ilustrații să difere de dispozitivul dvs. în funcție de zonă, furnizorul de servicii, versiunea de software sau versiunea SO și sunt supuse modificării fără notificare prealabilă.
- Software-ul, sunetul, fundalul, imaginile și alte suporturi media furnizate cu dispozitivul sunt licențiate pentru utilizare limitată. Dacă extrageți sau utilizați aceste materiale în scopuri comerciale sau orice alte scopuri, este posibil să încălcați legile dreptului de autor. În calitate de utilizator, trebuie să vă asumați responsabilitatea completă pentru utilizarea ilegală a suporturilor media.
- Pot surveni taxe suplimentare pentru serviciile de date precum mesagerie, încărcare, descărcare, sincronizare automată și servicii de localizare. Pentru a anula tarifele suplimentare, selectați un plan de date adecvat nevoilor dvs. Contactați furnizorul de servicii pentru a obține detalii suplimentare.
- Acest ghid de utilizare este scris în principalele limbi vorbite în fiecare țară. În funcție de limba utilizată, este posibil să varieze conținutul.

## Observații instrucționale



**AVERTISMENT:** Situații care ar putea cauza vătămări ale utilizatorului sau persoanelor terțe.



**ATENȚIE:** Situații care ar putea cauza vătămarea sau deteriorarea minoră a dispozitivului.



**NOTĂ:** Observații sau informații suplimentare.



# Cuprins

6 Instrucțiuni pentru utilizarea sigură și eficientă

## 01

### Funcții personalizate

- 17 Funcțiile camerei
- 21 Funcții de înregistrare audio
- 23 Google Assistant
- 25 Recunoașterea amprenteii
- 29 Funcția de multifuncționalitate
- 33 AOD (always-on display)
- 34 Note despre proprietățile de rezistență la apă

## 02

### Funcții de bază

- 38 Componente și accesorii ale produsului
- 39 Prezentare
- 42 Pornirea sau oprirea alimentării
- 43 Instalarea cartelei SIM
- 45 Introducerea cardului de memorie
- 46 Scoaterea cardului de memorie
- 46 Baterie
- 50 Ecranul tactil
- 54 Ecran de start
- 63 Blocare ecran
- 66 Criptarea cardului de memorie
- 67 Realizarea capturilor de ecran
- 68 Introducerea textului
- 72 Partajare conținut
- 74 Nu deranjați

# 03

## Aplicații utile

- 76 Instalarea și dezinstalarea aplicațiilor
- 78 Scurtături pentru aplicații
- 79 Telefon
- 83 Mesaje
- 84 Cameră
- 103 Galerie
- 108 Contacte
- 110 QuickMemo+
- 113 Ceas
- 115 Muzică
- 116 Calculator
- 116 ThinQ
- 117 LG Health
- 118 Înregistrare audio HD
- 119 Lansator Jocuri
- 119 Smart Doctor
- 120 LG Mobile Switch
- 120 Coșul aplicației
- 121 SmartWorld
- 122 RemoteCall Service
- 122 Transmisie celulară
- 123 Aplicații Google

# 04

## Setări

- 127 Setări
- 127 Rețea și internet
- 134 Dispozitive conectate
- 138 Sunet
- 139 Notificări
- 140 Afișaj
- 141 Imagine de fundal & Temă
- 142 Ecranul Blocare și securitate
- 144 Confidențialitate
- 145 Locație
- 145 Extensii
- 150 Aplicații
- 150 Baterie
- 151 Stocare
- 151 Conturi
- 151 Bunăstare digitală și control parental
- 152 Google
- 152 Sistem
- 156 Accesibilitate

# 05

## Anexă

- 159 Setări de limbă LG
- 159 LG Bridge
- 160 Actualizarea software-ului telefonului
- 162 Ghidul antifurt
- 163 Informații de notificare privind software-ul open source
- 163 Informații de reglementare (Număr ID reglementare, etichete electronice etc.)
- 164 Mărci comerciale
- 165 Declarație de securitate pentru laser
- 165 DECLARAȚIE DE CONFORMITATE
- 166 Birou de contact pentru conformitatea acestui produs
- 166 Wi-Fi (WLAN)
- 167 Mai multe informații
- 171 Întrebări frecvente

# 06

## Ecran dublu LG (LM-G905N)

- 176 Prezentarea Ecran dublu LG
- 176 Instrucțiuni pentru utilizarea sigură și eficientă
- 180 Componente și accesorii ale produsului
- 181 Prezentare
- 182 Conectarea telefonului la Ecranul dublu
- 184 Scoaterea telefonului din Ecranul dublu
- 187 Utilizarea adaptorului de încărcare
- 189 Utilizarea Ecranului dublu
- 210 Mărci comerciale
- 210 DECLARAȚIE DE CONFORMITATE
- 210 Birou de contact pentru conformitatea acestui produs
- 211 Mai multe informații

# Instrucțiuni pentru utilizarea sigură și eficientă

Citiți aceste instrucțiuni simple de utilizare. Nerespectarea acestor instrucțiuni de utilizare poate fi periculoasă sau ilegală.

În cazul apariției unei defecțiuni, un instrument software este încorporat în dispozitivul dvs., instrument care va genera un jurnal de erori. Acest instrument colectează numai datele specifice defecțiunii, precum nivelul semnalului, cell ID position în cazul întreruperii bruște a apelului și aplicațiile încărcate. Jurnalul este utilizat numai pentru a determina cauza defecțiunii. Aceste jurnale sunt criptate și pot fi accesate numai de către un centru de reparații LG autorizat, dacă aveți nevoie să returnați dispozitivul pentru reparații.

## Expunerea la radiofrecvențe

Informații privind expunerea la radiofrecvențe și rata de absorbție specifică (SAR).

Acest dispozitiv a fost creat astfel încât să fie în conformitate cu cerințele de securitate aplicabile privind expunerea la unde radio. Aceste cerințe au la bază instrucțiuni științifice, care includ marje de siguranță, menite să garanteze siguranța tuturor persoanelor, indiferent de vârsta și de starea de sănătate a acestora.

- Instrucțiunile privind expunerea la undele radio utilizează o unitate de măsură cunoscută sub numele de „rată de absorbție specifică” sau SAR. Testele SAR sunt efectuate utilizând metode standardizate, cu dispozitivul transmițând la cel mai ridicat nivel de putere, în toate benzile de frecvență utilizate.
- Deși pot exista diferențe între nivelurile SAR ale diferitelor modele de dispozitive LG, vă asigurăm că toate modelele sunt concepute pentru a respecta toate instrucțiunile privitoare la expunerea la unde radio.
- Limita SAR recomandată de Comisia Internațională pentru Protecția împotriva Radiațiilor Neionizante (ICNIRP) este de 2 W/kg calculată ca valoare medie pe 10 g de țesut.
- Cea mai ridicată valoare SAR pentru acest model la testarea pentru utilizarea la ureche este de 0,551 W/kg (10 g), iar cea pentru purtarea pe corp este de 1,531 W/kg (10 g).

- Acest dispozitiv respectă normele de expunere RF când este utilizat fie în poziție normală, la ureche, fie poziționat la o distanță de cel puțin 5 mm față de corp. Când se utilizează un toc, o clemă de curea sau un suport pentru utilizare pe corp, acest accesoriu nu trebuie să conțină metale și trebuie să poziționeze produsul la o distanță de cel puțin 5 mm față de corp. Pentru a transmite fișiere de date sau mesaje, acest dispozitiv necesită o conexiune de rețea bună. În anumite cazuri, transmisia fișierelor de date sau a mesajelor poate întârzia până la apariția unei astfel de conexiuni disponibile. Asigurați-vă că sunt respectate instrucțiunile referitoare la distanța de separare de mai sus până la finalizarea transmisiei.

## Informații din partea FCC privind expunerea la radiații de radiofrecvență

În august 1996, Comisia Federală de Comunicații (FCC) a Statelor Unite, prin raportul și ordinul FCC 96-326, a adoptat un standard de siguranță actualizat pentru expunerea oamenilor la energia electromagnetică a radiațiilor de radiofrecvență (RF) emisă de transmițătorii reglementați de FCC. Orientările sunt consecvente cu standardul de siguranță stabilit anterior prin standardele internaționale și americane. Proiectul acestui dispozitiv este conform cu orientările FCC și cu aceste standarde internaționale.

### Declarație secțiunea 15.19

Acest dispozitiv este conform cu Secțiunea 15 din regulile FCC. Funcționarea respectă următoarele două condiții:

- (1) Acest dispozitiv nu trebuie să cauzeze interferențe dăunătoare.
- (2) Acest dispozitiv trebuie să accepte eventualele interferențe recepționate, inclusiv pe cele care pot genera dereglări de funcționare.

### Declarație secțiunea 15.21

Schimbările sau modificările care nu au fost aprobate în mod expres de producător pot duce la anularea autorității utilizatorului în ceea ce privește exploatarea echipamentului.

## Utilizarea dispozitivului purtat pe corp

Acest dispozitiv a fost testat pentru utilizare tipică pe corp, cu o distanță de 0,39 inci (1 cm) între corpul utilizatorului și partea din spate a dispozitivului. Pentru conformitate cu cerințele FCC de expunere la radiații de radiofrecvență, trebuie să se mențină o distanță de separare de 0,39 inci (1 cm) între corpul utilizatorului și partea din spate a dispozitivului. Nu pot fi utilizate cataramă, tocure și accesorii similare care conțin componente metalice. Este posibil ca accesoriile purtate pe corp care nu pot menține o distanță de separare de 0,39 inci (1 cm) între corpul utilizatorului și partea din spate a dispozitivului și nu au fost testate pentru utilizare tipică pe corp să nu fie conforme cu limitele de expunere la radiații de radiofrecvență FCC și trebuie evitate.

### Declarație secțiunea 15.105

Acest echipament a fost testat și s-a constatat că este în conformitate cu limitele pentru un dispozitiv digital de Clasă B, potrivit Secțiunii 15 din Regulile FCC. Aceste limite sunt concepute pentru a asigura o protecție rezonabilă împotriva interferențelor dăunătoare în cazul unei instalări în spații rezidențiale. Acest echipament generează, utilizează și poate radia energie de radiofrecvență și, dacă nu este instalat și utilizat în conformitate cu instrucțiunile, poate provoca interferențe dăunătoare comunicațiilor radio. Cu toate acestea, nu există nicio garanție că interferențele nu vor surveni într-o anumită instalare. Dacă acest echipament cauzează interferențe dăunătoare sau afectează recepția canalelor TV, interferențele putând fi determinate prin oprirea și pornirea echipamentului, utilizatorul este încurajat să încerce să le corecteze luând una sau mai multe dintre următoarele măsuri:

- Reorientați sau repositionați antena receptoare.
- Măriți distanța dintre echipament și receptor.
- Conectați echipamentul la o priză de pe alt circuit decât cel la care este conectat receptorul.
- Pentru asistență, consultați distribuitorul sau un tehnician radio/TV experimentat.

## Îngrijirea și întreținerea produsului

- Utilizați numai accesorii împachetate autorizate de către LG. LG nu oferă garanție pentru nicio deteriorare sau defecțiune care este cauzată de accesoriile produse de terți.
- Este posibil ca unele conținuturi și ilustrații să difere față de produsul dvs., fără înștiințare prealabilă.
- Nu dezasamblați această unitate. Dacă sunt necesare reparații, duceți aparatul la o unitate de service calificat.
- Reparațiile în garanție includ doar piese sau plăci de schimb noi.
- Nu țineți telefonul în apropierea echipamentelor electrice, cum ar fi televizorul, radioul sau computerul.
- Aparatul nu trebuie ținut lângă surse de căldură, cum ar fi radiatoarele sau echipamentele de gătit.
- Nu scăpați aparatul din mână.
- Nu supuneți aparatul la vibrații mecanice sau șocuri.
- Închideți dispozitivul în orice zonă unde există reguli speciale care prevăd acest lucru. De exemplu, nu folosiți dispozitivul în spitale, deoarece poate afecta echipamentele medicale din zonă.
- Nu manevrați dispozitivul cu mâinile ude în timp ce acesta se încarcă. Acest lucru poate cauza un șoc electric și deteriorarea gravă a dispozitivului.
- Nu încărcăți telefonul în apropierea materialelor inflamabile, deoarece telefonul se poate încinge și poate crea pericol de incendiu.
- Folosiți o lavetă uscată pentru a curăța exteriorul aparatului (nu utilizați solvenți cum ar fi benzen, diluant sau alcool).
- Nu încărcăți dispozitivul când se află pe un material moale.
- Dispozitivul trebuie încărcat într-un spațiu bine ventilat.
- Nu supuneți aparatul la fum excesiv sau la praf.
- Nu țineți dispozitivul în apropierea cardurilor de credit sau a cartelelor magnetice de transport, deoarece poate afecta informațiile stocate pe benzile magnetice ale acestora.
- Nu atingeți ecranul cu un obiect ascuțit, deoarece acesta poate deteriora dispozitivul.
- Nu expuneți dispozitivul la lichide și umezeală.
- Accesorii, precum căștile, trebuie utilizate cu grijă. Nu atingeți antena inutil.

- Nu utilizați, nu atingeți și nu încercați să eliminați sau să reparați geamul spart, ciobit sau crăpat. Deteriorarea afișajului din sticlă din cauza abuzului sau a utilizării greșite nu este acoperită de garanție.
- Dispozitivul dvs. este un dispozitiv electronic care generează căldură în timpul funcționării normale. Contactul direct, extrem de îndelungat cu pielea, în absența unei ventilări adecvate, poate provoca disconfort sau arsuri minore. Prin urmare, manevrați cu grijă dispozitivul în timpul întrebuințării sau imediat după întrebuințare.
- Dacă dispozitivul se udă, deconectați-l imediat, pentru a-l lăsa să se usuce complet. Nu încercați să accelerați procesul de uscare cu o sursă externă de încălzire, precum un cuptor, cuptor cu microunde sau uscător de păr.
- Lichidul din dispozitivul dvs. va schimba culoarea etichetei de produs, aflată în interiorul dispozitivului. Deteriorarea dispozitivului ca rezultat al expunerii la lichide nu este acoperită de garanție.
- Un dispozitiv mobil necesită o circulație adecvată a aerului pentru a disipa căldura. Contactul direct cu pielea și circulația inadecvată a fluxului de aer în dispozitiv poate provoca supraîncălzirea dispozitivului. Dispozitivul trebuie să fie la cel puțin 1,0 cm de corpul utilizatorului.
- Preveniți ca praful altor substanțe străine să intre în portul cablului de încărcare/USB. Poate provoca căldură sau incendiu.
- Evitați expunerea dispozitivului la o presiune scăzută a aerului, la altitudine ridicată.
- Nu expuneți dispozitivul la o presiune a aerului extrem de scăzută. În caz contrar, acest lucru poate cauza explozia bateriei sau scurgeri de lichid sau de gaz inflamabil.



# Funcționarea eficientă a dispozitivului

## Dispozitivele electronice

Toate dispozitivele pot recepționa interferențe, ce pot afecta funcționarea acestora.

- Nu utilizați dispozitivul în apropierea echipamentelor medicale fără a solicita permisiunea. Vă rugăm să vă adresați medicului dvs. pentru a stabili dacă funcționarea dispozitivului dvs. ar putea interfera cu funcționarea dispozitivului medical.
- Producătorii de stimuloare cardiace recomandă păstrarea unei distanțe minime de 15 cm între alte dispozitive și un stimulator cardiac pentru evitarea unor posibile interferențe cu stimulatorul cardiac.
- Acest dispozitiv poate produce o lumină strălucitoare sau intermitentă.
- Anumite aparate auditive pot fi afectate de funcționarea dispozitivelor.
- Interferențe minore pot afecta funcționarea televizoarelor, radiourilor, computerelor etc.
- Utilizați dispozitivul la temperaturi cuprinse între 0 °C și 35 °C, dacă este posibil. Expunerea dispozitivului la temperaturi extrem de scăzute sau extrem de ridicate poate cauza deteriorarea, funcționarea defectuoasă sau chiar explozia.

## Siguranța la volan

Consultați legislația și reglementările pentru utilizarea dispozitivelor la volan, aplicabile în zona în care vă aflați.

- Nu utilizați un dispozitiv care trebuie ținut în mână atunci când conduceți.
- Acordați șofatului atenție maximă.
- Ieșiți de pe șosea și parcați înainte de a apela sau a răspunde la un apel telefonic, în cazul în care circumstanțele necesită acest lucru.
- Energia frecvențelor radio poate afecta anumite sisteme electronice din vehiculul dvs. motorizat, cum ar fi sistemul audio sau echipamentele de siguranță.
- Dacă vehiculul este echipat cu airbaguri, nu blocați, cu aparate instalate sau cu aparate wireless portabile, locul în care acestea sunt amplasate. Acesta poate determina nefuncționarea airbagului sau poate provoca vătămări grave datorită performanțelor reduse.
- Dacă ascultați muzică pe stradă, asigurați-vă că volumul este reglat la un nivel rezonabil care să vă permită să auziți ceea ce se întâmplă în jur. Acest lucru este deosebit de important atunci când vă aflați în apropierea drumurilor.

## Evitarea afectării auzului



Pentru a evita afectarea auzului, nu ascultați la volum ridicat pentru perioade îndelungate de timp.

Auzul vă poate fi afectat dacă vă expuneți perioade lungi de timp la sunete puternice. De aceea, vă recomandăm să nu porniți și să nu opriți telefonul în apropierea urechii. De asemenea, vă recomandăm să setați volumul muzicii ascultate și pe cel al apelurilor la un nivel rezonabil.

- Atunci când utilizați căștile, reduceți volumul dacă nu puteți auzi persoanele care vorbesc lângă dvs. sau dacă persoana care stă lângă dvs. poate auzi ceea ce ascultați.



- Presiunea acustică excesivă din cauza căștilor și a căștilor stereo poate cauza pierderea auzului.

## Componentele din sticlă

Anumite componente ale dispozitivului dvs. sunt din sticlă. Această sticlă se poate sparge dacă scăpați dispozitivul pe o suprafață dură sau dacă este supus unui impact serios. Dacă sticla se sparge, nu o atingeți și nu încercați să o mișcați din loc. Nu utilizați dispozitivul decât după ce sticla a fost înlocuită de un furnizor de servicii autorizat.

## Zone cu explozii controlate

Nu utilizați dispozitivul în timpul detonării de materialele explozive. Respectați restricțiile și eventualele reglementări sau reguli care se aplică în astfel de locuri.

## Medii cu potențial explozibil

- Nu utilizați dispozitivul în punctele de alimentare cu combustibili.
- Nu utilizați telefonul în apropierea combustibililor sau a altor substanțe chimice.
- Nu transportați și nu depozitați gaz, lichide inflamabile sau explozibili în compartimentul vehiculului unde se află dispozitivul sau accesoriile acestuia.

## În aeronave

Dispozitivele fără fir pot provoca interferențe în aeronave.

- Închideți dispozitivul înainte de îmbarcarea într-o aeronavă.
- Nu utilizați telefonul la sol fără a avea permisiunea echipajului.

## Copiii

Păstrați dispozitivul la loc sigur, astfel încât să nu fie la îndemâna copiilor. Aparatul conține componente de mici dimensiuni care pot fi detașate și înghițite, putând cauza accidente prin sufocare.

## Apeluri de urgență

Este posibil ca apelurile de urgență să nu fie disponibile pentru toate rețelele de telefonie mobilă. De aceea, nu trebuie să depindeți niciodată numai de dispozitivul dvs. pentru efectuarea apelurilor de urgență. Consultați furnizorul de servicii local.

## Informații despre baterie și întreținerea acesteia

- Bateria nu trebuie să se descarce complet înainte de reîncărcare. Spre deosebire de alte baterii, nu există un efect de memorie care ar putea compromite performanța bateriei.
- Folosiți doar baterii și încărcătoare LG. Încărcătoarele LG sunt create pentru a maximiza durata de viață a bateriei.
- Nu dezamblați și nu scurtcircuitați bateria.
- Păstrați curate contactele metalice ale bateriei.
- Înlocuiți bateria atunci când nu mai este performantă. Bateria poate fi reîncărcată de sute de ori înainte de a necesita schimbarea.
- Reîncărcați bateria dacă nu a fost utilizată de mult timp, pentru a maximiza durata de folosire.
- Nu expuneți încărcătorul bateriei direct razelor solare sau nu-l utilizați în condiții de umiditate ridicată, precum în baie.
- Nu lăsați dispozitivul în locuri fierbinți sau reci, deoarece acest lucru poate reduce performanțele acestuia.
- Utilizând o baterie de un tip incorect, riscați să produceți o explozie. Eliminați bateriile uzate conform instrucțiunilor.
- Deconectați întotdeauna încărcătorul din priză după ce dispozitivul este încărcat complet pentru a economisi consumul inutil de energie.

- Durata efectivă de funcționare a bateriei depinde de configurația rețelei, setările produsului, modul de utilizare, baterie și condițiile de mediu.
- Asigurați-vă că bateria nu intră în contact cu obiecte cu margini ascuțite, precum dinții animalelor sau unghiile. Acest lucru ar putea cauza un incendiu.
- Consum de energie (Mod stand-by în rețea): 0,5 W

## Securizarea informațiilor cu caracter personal

- Asigurați-vă că protejați informațiile dvs. personale, pentru a preveni scurgerea de date sau utilizarea necorespunzătoare a informațiilor sensibile.
- Efectuați întotdeauna o salvare de rezervă a datelor pe durata utilizării dispozitivului. LG nu este responsabilă de eventualele pierderi de date.
- Asigurați-vă că efectuați o salvare de rezervă a tuturor datelor și că resetați dispozitivul atunci când îl eliminați, pentru a preveni orice utilizare necorespunzătoare a informațiilor sensibile.
- Citiți cu atenție ecranul de permisiuni atunci când descărcați aplicații.
- Fiți precaut în ceea ce privește utilizarea aplicațiilor care au acces la funcții multiple sau la informațiile dvs. personale.
- Verificați cu regularitate conturile dvs. personale. Dacă descoperiți orice semn de utilizare necorespunzătoare a informațiilor dvs. personale, rugați furnizorul dvs. de servicii să șteargă sau să modifice informațiile contului dvs.
- Dacă dispozitivul dvs. se pierde sau este furat, schimbați parola contului dvs., pentru a securiza informațiile dvs. personale.
- Nu utilizați aplicații din surse necunoscute.



### Notă pentru înlocuirea bateriei

- Bateria Li-Ion este o componentă periculoasă care poate cauza rănirea.
- Înlocuirea bateriei de către un operator necalificat poate cauza deteriorarea dispozitivului dvs.
- Nu înlocuiți dvs. bateria. Bateria poate fi deteriorată, ceea ce poate provoca supraîncălzirea și vătămarea corporală. Bateria trebuie să fie înlocuită de un operator calificat. Bateria ar trebui reciclată sau aruncată separat de gunoiul menajer.
- În cazul în care bateria este încorporată în produs și nu poate fi îndepărtată de utilizatorul final, LG recomandă ca bateria să fie îndepărtată doar de către un personal calificat; bateria astfel îndepărtată trebuie înlocuită și reciclată la sfârșitul duratei de viață a produsului. Pentru a preveni deteriorarea produsului și producerea oricărui accident, utilizatorilor li se recomandă să nu îndepărteze bateria, și să contacteze Serviciul de Asistență LG, sau orice altă unitate service individuală.
- Eliminarea bateriei implică demontarea carcasei produsului, deconectarea cablurilor/racordurilor electrice și îndepărtarea cu atenție a bateriei, cu folosirea sculelor speciale. Pentru instrucțiunile de îndepărtare în condiții de siguranță a bateriei, destinate personalului calificat, vă rugăm accesați <http://www.lge.com/global/sustainability/environment/take-back-recycling>.



01

**Funcții  
,  
personalizate**

# Funcțiile camerei



## Control Interval Timp

Puteți înregistra videoclipuri cu **Interval Timp** optimizate pentru situație. Video clipurile pot fi înregistrate cu o viteză optimă și stabilizate prin analizarea diferitelor medii de înregistrare. Viteza filmării lente poate fi reglată automat în funcție de subiectul și mediul de înregistrare. De asemenea, puteți selecta manual viteza filmării lente.

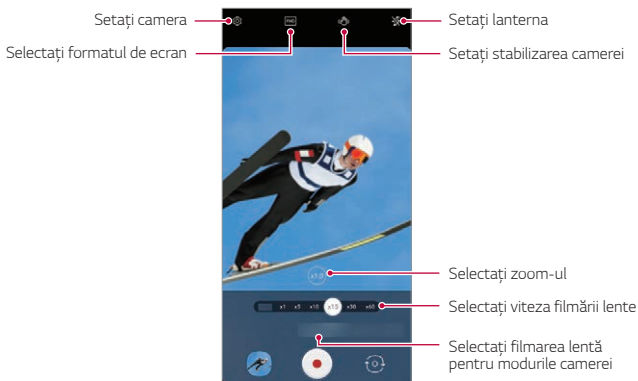
1 Atingeți  și selectați **Interval Timp** glisând printre modurile camerei.



2 Atingeți  pentru a înregistra un videoclip.

- Puteți modifica zoom-ul și viteza filmării lente în timpul înregistrării cu filmare lentă.
- Pentru a întrerupe înregistrarea, atingeți . Pentru a continua înregistrarea, atingeți .
- În timpul înregistrării unui videoclip, puteți îndepărta sau apropia două degete pentru apropiere sau îndepărtare.
- În timpul înregistrării unui videoclip, puteți atingeți o anumită zonă pentru reglarea luminozității.



- 3 Atingeți  pentru a opri înregistrarea.
  - Videoclipul înregistrat va fi salvat în Galerie.



• În timpul înregistrării cu **Interval Timp** sunetul nu este înregistrat.



## Efect 3D AR

Camera de profunzime de pe partea din spate a produsului vă permite să preluați imagini realiste cu **Efect 3D AR**, prin recunoașterea mai detaliată a conturilor fețelor. Datorită recunoașterii exacte a feței dvs., puteți înregistra un autocolant cu mâinile afixate, chiar și atunci când fața dvs. este acoperită parțial de mâini.

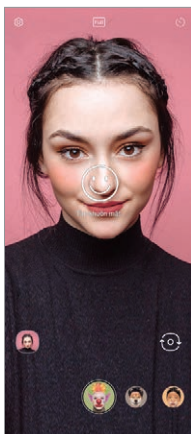
- 1 Atingeți  și selectați **Etichetă** glisând printre modurile camerei.
- 2 Selectați .
- 3 Glisați lista de autocolante spre stânga sau spre dreapta pentru a selecta autocolantul AR pe care doriți să-l utilizați.
  - Fața detectată de cameră este scanată 3D.





- 4 Atingeți  pentru a face o fotografie sau atingeți și țineți apăsat  pentru a înregistra un videoclip.
- Fotografia sau videoclipul este înregistrat cu **Efect 3D AR** aplicat.



- Funcția de scanare 3D a camerei de profunzime este disponibilă doar pentru preluarea imaginilor portret din apropiere.

## Efect foto 3D

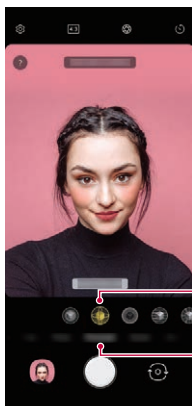

**Efect foto 3D** vă permite să preluați fotografii 3D care oferă o senzație mai mare de profunzime a portretelor, folosind camera de profunzime de pe partea din spate a produsului. Fotografii preluate cu **Efect foto 3D** pot fi vizualizate ca imagini în mișcare în aplicația **Galerie**.

- 1 Atingeți  și selectați **Portret** glisând printre modurile camerei.
- 2 Selectați **Efect foto 3D** glisând printre modurile cu efecte pentru Portret.



Selectați Efectul foto 3D pentru modurile de efecte

Selectați Portret pentru modurile camerei

- 3 Atingeți  pentru a realiza o fotografie.
  - Fotografia va fi salvată în Galerie.
  -  apare pe imaginea preluată cu **Efect foto 3D**.
- 4 Selectați o fotografie 3D din Galerie sau Previzualizare și atingeți  pentru aplicarea unui efect fotografic.
  - Selectați **Salvați o copie** sau **OK** după aplicarea efectului.





- Această funcție este disponibilă doar atunci când preluați o fotografie cu camera din spate.
- Atunci când observați mesajul „**Efect foto 3D disponibil**”, atingeți  pentru a face o fotografie. În caz contrar, **Efect foto 3D** nu va fi aplicat pe fotografia salvată.

# Funcții de înregistrare audio

## Înregistrarea video cu opțiuni de înregistrare audio specializate

Puteți înregistra un videoclip folosind trei opțiuni diferite de înregistrare a vocii, conform necesităților dvs.

- 1 Atingeți  și selectați **Videoclipuri** glisând printre modurile camerei.
- 2 Atingeți  și selectați **De bază**, **Înregistrare ASMR** sau **Voce Bokeh**, glisând printre opțiunile audio.

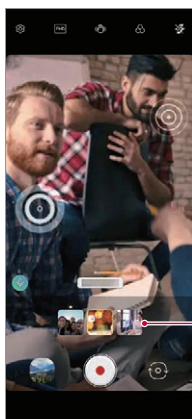

Opțiuni audio

### De bază

Puteți înregistra un videoclip cu sunet stereo stabil.

### Înregistrare ASMR

Datorită celor două microfoane sensibile din dispozitiv, puteți înregistra un videoclip ASMR.

## Voce Bokeh





Puteți evidenția vocea unui subiect reducând zgomotul ambiental.

- Pentru reducerea zgomotului ambiental, trageți bara de glisare pe .





## Înregistrarea sunetelor ASMR

Această funcție vă permite să înregistrați sunetul clar și precis, prin amplificarea sunetului microfoanelor.

- 1 Atingeți **Esențiale** > **Înregistrare audio HD** și atingeți  > **ASMR**.
- 2 Atingeți  pentru a înregistra sunetul.
  - Pentru a întrerupe înregistrarea, atingeți . Pentru a continua înregistrarea, atingeți .
- 3 Atingeți  pentru a opri înregistrarea audio.

## 3D Sunet Motor LG

Funcția 3D Sunet Motor LG vă permite să auziți sunetul stereoscopic și optimizat. În timp ce redați muzică sau videoclipuri, puteți avea parte de un sunet stereoscopic și captivant, ca și când ați asculta live.

- 1 Trageți în jos panoul de notificări.
- 2 Atingeți  pentru a porni sau opri funcția 3D Sunet Motor LG.  
Sau atingeți **Setări** > **Sunet** > **Calitate sunet și efecte** > **3D Sunet Motor LG** și atingeți  pentru activare.



- În cazul în care conectați un dispozitiv audio extern, cum ar fi căștile sau o boxă, la produs, va apărea un mesaj pop-up pentru activarea funcției 3D Sunet Motor LG.

# Google Assistant

## Prezentare generală Google Assistant

Dispozitivul dvs. are funcția Google Assistant încorporată. Aflați răspunsuri și faceți lucruri din mers.



- Pentru a utiliza această funcție, mai întâi conectați-vă la rețea.

## Lansarea Google Assistant

- 1 Apăsați tasta Google Assistant de in partea stângă a dispozitivului.  
sau  
Glisați pe diagonală dintr-un colț din partea inferioară a ecranului.
- 2 Apăsați **ÎNCEPERE**.
- 3 Urmați instrucțiunile de pe ecran.
  - Dispozitivul salvează datele dvs. vocale pentru recunoaștere.
- 4 Selectați dacă doriți să folosiți funcția de corelare a deblocării prin recunoaștere vocală.
  - Puteți utiliza funcția de corelare a deblocării prin recunoaștere vocală, vă puteți debloca dispozitivul chiar și atunci când ecranul dispozitivului este oprit sau când dispozitivul se încarcă spunând „OK, Google” sau „Hey Google”.



- Această funcție poate fi mai vulnerabilă la securitate decât alte sisteme de blocare a ecranului precum Model, PIN sau Parolă.  
Când este utilizată o voce similară sau o înregistrare a vocii dumneavoastră, ecranul poate fi deblocat.
- Pentru a utiliza această funcție, din ecranul de start, atingeți **Setări > Ecranul Blocare și securitate > Setări Blocare de siguranță > Smart Lock**, apoi folosiți metoda de blocare a ecranului setată pentru deblocarea dispozitivului. Atingeți **Recunoaștere vocală**, apoi introduceți din nou metoda de deblocare utilizată. Rețineți că Glisarea este exclusă.
- Trebuie să deblocați dispozitivul folosind metoda specificată în cazul în care nu reușiți să deblocați dispozitivul prin recunoaștere vocală. Consultați **Setarea unei blocări de ecran** pentru detalii.

## 5 Atingeți **Finalizare**.

### Accesare vocală

- 1 Atunci când ecranul de start este oprit sau blocat, spuneți „**OK Google**” sau „**Hey Google**”.
- 2 Atunci când apare ecranul Google Assistant, spuneți o comandă sau adresați o întrebare.

### Accesarea de pe Ecranul de start

- 1 Apăsăți tasta Google Assistant de in partea stângă a dispozitivului.  
sau  
Glisați pe diagonală dintr-un colț din partea inferioară a ecranului.
- 2 Rostiți o comandă sau o întrebare atunci când vedeți  în partea inferioară a ecranului.



- În mediile unde performanța wireless a datelor Wi-Fi sau mobile este slabă, funcția Google Assistant poate fi limitată, iar rata de precizie pentru recunoaștere vocală poate fi redusă.
- Dacă mesajul este ambiguu, microfonul este acoperit, rulează un media player sau ambientul este zgomotos, rata preciziei de recunoaștere vocală poate fi redusă. Atunci când utilizați produsul prin comenzi vocale, rostiți mesajul cu o pronunție exactă, într-un ambient liniștit, pentru o rată a preciziei de recunoaștere vocală mai bună.

# Recunoașterea amprentei

## Prezentarea generală a funcției de recunoaștere a amprentei

Trebuie să vă înregistrați amprenta pe dispozitiv înainte de a utiliza funcția de recunoaștere a amprentei.

Puteți utiliza funcția de recunoaștere a amprentei în următoarele cazuri:

- Pentru a debloca ecranul.
- Pentru a vizualiza conținutul blocat în **Galerie**.
- Confirmați o achiziție prin autentificarea într-o aplicație sau identificarea cu amprentă.



- Puteți utiliza datele cu amprentă pentru autentificarea utilizatorului. Există posibilitatea ca senzorul de amprentă să recunoască o amprentă diferită, dar foarte similară ca fiind identică cu cea înregistrată. Pentru a consolida securitatea, se recomandă utilizarea unei metode cu model, PIN sau parolă pentru deblocarea ecranului.
- Dacă dispozitivul nu vă poate detecta amprenta sau dacă ați uitat valoarea specificată pentru înregistrare, vizitați cel mai apropiat Centru de servicii pentru clienți LG cu dispozitivul și actul de identitate.

## Precauții privind recunoașterea amprentei

Precizia de recunoaștere a amprentei poate scădea din mai multe motive. Pentru a maximiza precizia de recunoaștere, verificați următoarele înainte de a utiliza dispozitivul.

- În partea centrală de jos a ecranului produsului există un senzor integrat care recunoaște amprente. Aveți grijă să nu zgâriați sau să deteriorați senzorul de amprentă cu obiecte metalice, precum monedele sau cheile.
- Dacă există substanțe străine (transpirație, loțiune, apă, murdărie, unsoare etc.) pe senzorul de amprentă sau pe degetul care urmează să fie pus pe senzor, este posibil ca recunoașterea amprentei să nu funcționeze corespunzător. Ștergeți senzorul și degetul și îndepărtați orice urmă de umezeală înainte de a așeza degetul pe ecran.
- Dacă suprafața degetului este aspră din cauza unor cicatrici sau încrețită de la apă, este posibil ca senzorul să nu poată recunoaște amprenta. În acest caz, înregistrați o altă amprentă.
- Dacă îndoți degetul sau dacă utilizați numai vârful degetului, este posibil ca amprenta să nu fie recunoscută. Asigurați-vă că degetul acoperă întreaga suprafață a senzorului de amprentă.
- Scanați un singur deget pentru fiecare înregistrare. Dacă scanați mai multe degete, acest lucru poate afecta înregistrarea și recunoașterea amprentei.
- Dispozitivul poate genera electricitate statică în cazul în care aerul înconjurător este uscat. Dacă aerul din jur este uscat, evitați scanarea amprentelor și nu atingeți obiecte metalice, precum monede sau chei, înainte de a scana amprenta, pentru a elimina electricitatea statică.



## Înregistrarea amprenteii

Puteți înregistra și salva amprenta pe dispozitiv pentru a utiliza identificarea amprenteii.

- 1 Din ecranul de start, atingeți **Setări** > **Ecranul Blocare și securitate** > **Amprente**.



- Trebuie să fie setat un ecran de blocare pentru a putea utiliza această caracteristică.
- Dacă blocarea ecranului nu este activă, configurați ecranul de blocare urmând instrucțiunile de pe ecran. Consultați *Setarea unei blocări de ecran* pentru detalii.

- 2 Verificați poziția sensorului de amprentă din partea centrală de jos a ecranului, așezați ușor degetul pe senzor.



- Asigurați-vă că degetul acoperă întreaga suprafață a sensorului de amprentă.

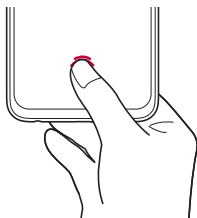

- 3 Urmăriți instrucțiunile de pe ecran.
  - Până ce înregistrarea cu amprentă este finalizată, mișcați același deget în jurul sensorului puțin câte puțin.
  - Așezați degetul pe senzor. Dacă resimțiți o vibrație, îndepărtați degetul de senzor.

- 4 După ce ați efectuat înregistrarea amprente, atingeți **OK**.
  - Atingeți **Adăug. mai multe** pentru a înregistra altă amprentă. Întrucât rata de succes pentru recunoașterea amprente depinde de condiția amprente înregistrate, se recomandă înregistrarea mai multor amprente.



## Gestionarea amprentelor

Puteți edita sau șterge amprentele înregistrate.

- 1 Din ecranul de start, atingeți **Setări > Ecranul Blocare și securitate > Amprente**.
- 2 Deblocați conform metodei de blocare specificate.
- 3 Din lista de amprente, alegeți o amprentă pentru redenumire. Pentru ștergere, atingeți .

## Afișarea pictogramei pentru amprentă atunci când ecranul este oprit

Puteți seta modul de afișare a locației sensorului de amprentă pe ecran atunci când ecranul este oprit.

- 1 Din ecranul de start, atingeți **Setări > Ecranul Blocare și securitate > Amprente**.
- 2 Deblocați ecranul prin intermediul metodei stabilite.
- 3 Verificați ca  să fie activată pentru opțiunea **Atingeți pentru afișarea pictogramei când ecranul este oprit**. Dacă nu doriți să utilizați funcția, dezactivați-o trăgând .

## Setarea efectului atunci când atingeți pictograma pentru amprentă

Puteți modifica efectul care apare pe ecran atunci când atingeți pictograma pentru amprentă.

- 1 Atingeți **Setări > Ecranul Blocare și securitate > Amprente**.
- 2 Deblocați conform metodei de blocare specificate.
- 3 Atingeți **Efect pictogramă** și selectați efectul dorit.

## Deblocarea ecranului cu o amprentă

Puteți debloca ecranul și puteți vizualiza conținutul blocat utilizând amprenta. Activați funcția dorită:

- 1 Din ecranul de start, atingeți **Setări** > **Ecranul Blocare și securitate** > **Amprente**.
- 2 Deblocați conform metodei de blocare specificate.
- 3 Pe ecranul de setări pentru amprente, activați funcția dorită:
  - **Blocare ecran**: Deblocați ecranul cu amprentă.
  - **Blocare conținut**: Deblocați conținutul cu o amprentă. Pentru acest lucru, asigurați-vă că este setată blocarea conținutului.

## Funcția de multifuncționalitate

### Ecranul de utilizări recente

Glisați și țineți în sus pe butonul Acasă — pentru a vizualiza istoricul utilizărilor recente.

### Ferestre pop-up

Puteți deschide ai multe aplicații pe ecran și comuta cu ușurință între ele, în orice moment.

- 1 Glisați din sus pe — de pe butonul de pe ecran.
- 2 Atingeți pictograma aplicației din partea stângă superioară a ecranului aplicației și selectați **Ferestre pop-up**.
  - Dacă atingeți pictograma aplicației, vor fi afișate opțiunile **Informații despre aplicație**, **Ferestre multiple**, **Ferestre pop-up** și **Fixare aplicație**.

### 3 Aplicația apare pe ecran sub forma unei ferestre pop-up.

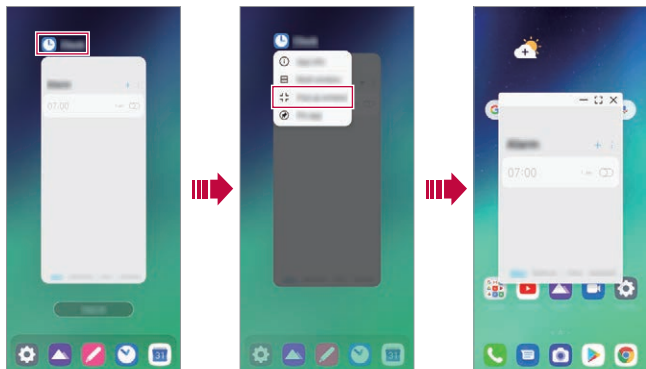

- Este posibil ca această funcție să nu fie disponibilă pentru unele aplicații sau ecrane.

## Utilizarea ferestrei pop-up

- — : Minimizează fereastra pop-up. Fereastra pop-up este minimizată în pictograma aplicației flotantă pe ecran, care poate fi mutată oriunde doriți.
- [ ] : Extinde aplicația pe ecranul complet.
- ✕ : Închide aplicația.
- **Pentru a muta fereastra pop-up:** Trageți de partea superioară a ferestrei pop-up.
- **Pentru a regla dimensiunea ferestrei pop-up:** Trageți de marginea din stânga, dreapta sau de jos a ferestrei pop-up.



- Puteți deschide până la 5 aplicații folosind ferestrele pop-up.
- Pentru a selecta o aplicație dintre aplicațiile deschise, atingeți una dintre ferestrele pop-up. Fereastra pop-up selectată va fi adusă în față.
- Ferestrele pop-up nu pot fi mutate în bara de stare sau în zona barei de navigație.

## Utilizarea folderului cu aplicații pentru ferestrele pop-up

Dacă atingeți — din fereastra pop-up, fereastra pop-up este minimizată în pictograma aplicației.

Puteți muta pictograma aplicației oriunde doriți, prin tragere.

Dacă două sau mai multe ferestre pop-up sunt minimizate, este creat un folder cu aplicații, care va conține pictogramele aplicațiilor.





- Pictograma aplicației utilizate recent este utilizată ca pictogramă a folderului cu aplicații. Dacă atingeți pictograma, toate pictogramele pentru fereastra pop-up minimizată vor apărea în folderul cu aplicații.
- Dacă atingeți și țineți apăsat pe folderul cu aplicații pentru ferestrele pop-up și trageți folderul cu aplicații în **Eliminați**, folderul cu aplicații va fi eliminat.
- Pentru a elimina una dintre aplicații din folderul cu aplicații, deschideți folderul cu aplicații și trageți pictograma aplicației din folderul cu aplicații.

## Ferestre multiple

### Atunci când folosiți navigarea prin gesturi

- 1 Glisați din sus pe — de pe butonul de pe ecran.
  - Vor apărea aplicațiile utilizate recent.
  - Dacă atingeți pictograma aplicației, vor fi afișate opțiunile **Informații despre aplicație**, **Ferestre multiple**, **Ferestre pop-up** și **Fixare aplicație**.
- 2 Atingeți pictograma aplicației din partea stângă superioară a aplicației pe care doriți să o afișați în ferestrele multiple și selectați **Ferestre multiple**.
  - Aplicația selectată va apărea în jumătatea de sus a ecranului.
- 3 Atingeți cealaltă aplicație pe care doriți să o afișați în fereastra multiplă.
  - Aplicația selectată va apărea în jumătatea de jos a ecranului.

## Atunci când utilizați navigarea doar cu butoanele

- 1 Atingeți  din bara de navigare.
  - Vor apărea aplicațiile utilizate recent.
  - Dacă atingeți pictograma aplicației, vor fi afișate opțiunile **Informații despre aplicație**, **Ferestre multiple**, **Ferestre pop-up** și **Fixare aplicație**.
- 2 Atingeți pictograma aplicației din partea stângă superioară a aplicației pe care doriți să o afișați în ferestrele multiple și selectați .
  - Aplicația selectată va apărea în jumătatea de sus a ecranului.
- 3 Atingeți cealaltă aplicație pe care doriți să o afișați în fereastra multiplă.



- Pentru a regla dimensiunea ecranului împărțit, trageți bara în centrul ecranului.
- Pentru a dezactiva o funcție din ferestrele multiple, trageți bara centrală în sus sau în jos, până la capătul ecranului.
- Funcția Ferestre multiple nu este acceptată de unele aplicații LG sau unele aplicații descărcate din Play Store.

# AOD (always-on display)

Puteți să vedeți data, ora sau semnătura chiar dacă ecranul Acasă este dezactivat.

Glisați partea de jos a ecranului Always-on display pentru a activa funcții precum Camera, Captură+, Wi-Fi, setările de sunet, **Bluetooth®**, Flash, Muzică și altele.

- 1 Din ecranul de start, atingeți **Setări > Afișaj > AOD(always-on display)**.
- 2 Selectați imaginea pe care doriți să o afișați și atingeți **Salvare**.
  - Atingeți imaginea dorită dintre **Ceas digital**, **Ceas analogic**, **Ceas dublu**, **Semnătură** sau **Imagine**.
  - Atingeți **Afișare afișaj** și selectați Atingeți pentru afișare timp de 10 secunde sau **Arată întotdeauna**.
  - Atingeți **Instrumente rapide și music player** pentru a glisa peste pictogramele de stare pentru Instrumente rapide și Music Player.
  - Pentru a îmbunătăți luminozitatea pentru funcția AOD(always-on display), atingeți **Ecran mai luminos**.
  - Pentru a vizualiza asistența pentru Always-on display, atingeți **Asistență**.



- Este posibil ca bateria să se descarce mai rapid atunci când utilizați funcția Always-on display. Dezactivați această funcție pentru a economisi baterie.
- Pentru a dezactiva funcția Always-on display, din ecranul de pornire, atingeți **Setări > Afișaj > AOD(always-on display)**, iar apoi atingeți



# Note despre proprietățile de rezistență la apă

Acest produs este rezistent la apă și praf în conformitate cu Valoarea de protecție la admisie IP68.

Produsul dvs. a fost supus testării într-un mediu controlat și s-a dovedit rezistența acestuia la apă și la praf în anumite circumstanțe (respectă cerințele clasificării IP68, conform descrierii din standardul internațional IEC 60529 - Grade de protecție oferite de carcase [Cod IP]; condiții de test: 15-35 °C, 86-106kPa, 1.5 meter, for 30 minutes). Nu expuneți dispozitivul la condiții care sunt diferite de condițiile de test. Rezultatele pot varia în cazul utilizării reale.



## AVERTISMENT

Deși este în conformitate cu o valoare IP68, dispozitivul dvs. nu este protejat împotriva condițiilor care nu au fost testate în mediul controlat LG. Rețineți că orice avarii care apar ca urmare a acestor condiții determină schimbarea culorii LDI (Liquid Damage Indicator). În cazul în care culoarea LDI localizat în interiorul produsului se schimbă, produsul va fi considerat neeligibil pentru orice servicii de reparații gratuite oferite în baza garanției limitate a produsului.

Evitați expunerea produsului la medii cu praf sau cu umezeală în exces. Nu utilizați produsul în următoarele medii.



Nu scufundați produsul în alte substanțe chimice lichide (săpun etc.) în afară de apă.



Nu scufundați produsul în apă sărată, inclusiv în apă de mare.



Nu scufundați produsul în apele unor izvoare geotermale fierbinți.



Nu înotați purtând acest produs.





Nu așezați produsul direct pe nisip (de ex. pe o plajă) sau pe noroi.



Nu scufundați produsul în apă mai adâncă de aproximativ 1,5 metri.

Nu scufundați produsul în apă pentru mai mult de 30 de minute.

- Dacă produsul dvs. se udă, asigurați-vă că ștergeți microfonul, difuzorul și mufa stereo cu o lavetă uscată înainte de utilizare.
- Dacă produsul sau mâinile dvs. se udă, uscați-le înainte de a manipula produsul.
- Nu utilizați produsul în locații în care poate fi pulverizat cu apă sub presiune ridicată (de ex. în apropierea unui robinet sau cap de duș) și nu îl scufundați în apă pentru perioade extinse de timp, deoarece produsul nu este conceput să reziste la presiuni ridicate ale apei.
- Acest produs nu este rezistent la șocuri. Nu scăpați produsul din mână și nu îl supuneți șocurilor. Dacă procedați astfel, există riscul de deteriorare sau de deformare a unității principale, cauzând scurgeri de apă.
- Caracteristicile de rezistență la apă și praf ale produsul pot fi avariate dacă acesta este scăpat sau supus unui impact.
- Dacă produsul se udă, utilizați o lavetă curată și moale pentru a-l usca complet.
- Este posibil ca ecranul tactil și alte caracteristici să nu funcționeze corespunzător dacă dispozitivul este utilizat atunci când este ud.
- Produsul dvs. este rezistent la apă numai atunci când compartimentul cartelei SIM/cardului de memorie este corect introdus în produs.
- Nu deschideți sau închideți compartimentul cartelei SIM/cardului de memorie atunci când produsul este umez sau scufundat în apă. Expunerea compartimentului deschis la apă sau umezeală poate avaria produsul.
- Compartimentul cartelei SIM/cardului de memorie conține [un ambalaj din] cauciuc pentru a preveni infiltrarea prafului, apei sau a umezelii în produs. Nu deteriorați cauciucul [ambalajul din cauciuc], deoarece acest lucru poate permite infiltrarea prafului, apei și a umezelii în produsul dvs., ceea ce poate cauza avarii.



- Nerespectarea instrucțiunilor furnizate poate anula validitatea garanției limitate a dispozitivului dvs.
- În cazul în care dispozitivul este umed, indicatorul LDI din interiorul dispozitivului își schimbă culoarea. În acest caz, dispozitivul nu va putea fi reparat gratuit prin intermediul garanției limitate a dispozitivului.
- Chiar dacă respectă norma IP68, dispozitivul dvs. nu este complet impermeabil în nicio situație.



02

## Funcții de bază

# Componente și accesorii ale produsului

Elementele următoare sunt incluse cu dispozitivul dvs.

- Dispozitiv
- Cablu USB
- Ac de ejectare
- Încărcător
- Ghid de inițiere rapidă



- Este posibil ca elementele descrise mai sus să fie opționale.
- Elementele furnizate împreună cu dispozitivul și oricare alte accesorii disponibile pot varia în funcție de zonă și de furnizorul de servicii.
- Utilizați întotdeauna accesorii originale LG Electronics. Utilizarea accesoriilor fabricate de alți producători poate afecta performanțele dispozitivului dvs. și pot cauza defecțiuni. Este posibil ca acest lucru să nu fie inclus în serviciile de reparații ale LG.
- Unele părți ale dispozitivului sunt făcute din sticlă calită. Dacă scăpați dispozitivul pe o suprafață dură sau îl expuneți la un impact puternic, sticla calită se poate deteriora. Dacă se întâmplă acest lucru, încetați imediat utilizarea dispozitivului și contactați un centru de servicii pentru clienți LG.



- Dacă vreunul dintre elementele de bază lipsește, contactați distribuitorul de la care ați achiziționat dispozitivul.
- Pentru a cumpăra articole suplimentare, contactați un Centru de servicii pentru clienți LG.
- Unele elemente din cutia produsului pot fi înlocuite fără notificarea utilizatorului.
- Aspectul și specificațiile dispozitivului dvs. pot fi modificate fără notificare prealabilă în vederea îmbunătățirii produsului.
- Specificațiile dispozitivului pot varia, în funcție de zonă și de furnizorul de servicii.
- Scoateți folia de protecție de pe senzorul de amprente înainte de utilizarea caracteristicii de recunoaștere a amprentelor.

# Prezentare

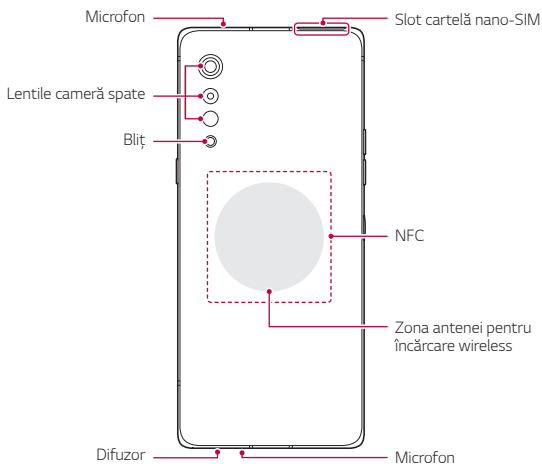
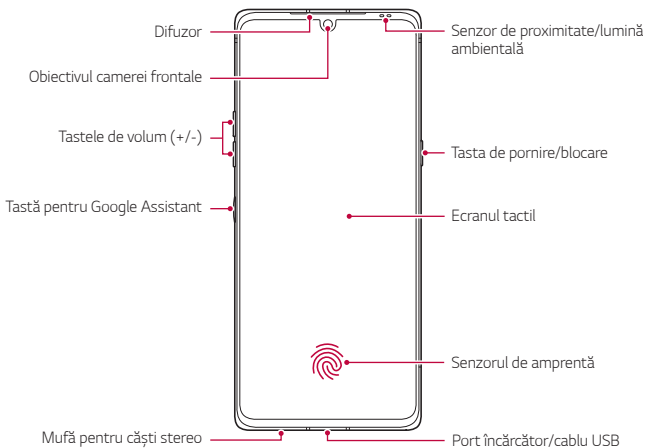



### **NU încercați să scoateți carcasa din spate pe cont propriu.**

- Acest lucru poate cauza daune grave bateriei și dispozitivului, care pot provoca supraîncălzire, incendii și vătămări. Carcasa din spate și bateria acestui dispozitiv nu trebuie demontate sau înlocuite de un operator necalificat.
- Telefonul dvs. este un dispozitiv electronic care generează căldură în timpul funcționării normale. Contactul direct, extrem de îndelungat cu pielea, în absența unei ventilări adecvate, poate provoca disconfort sau arsuri minore. Prin urmare, manevrați cu grijă telefonul în timpul întrebuințării sau imediat după întrebuințare.

- Tastele de volum
  - Reglați volumul pentru tonuri de apel, apeluri sau notificări.
  - În timp ce utilizați camera, apăsați ușor o tastă de volum pentru a face o fotografie. Pentru a realiza o serie continuă de fotografii, apăsați și țineți apăsată tasta de volum.
  - Apăsați tasta de reducere a volumului de două ori pentru a lansa aplicația Cameră când ecranul este blocat sau oprit. Apăsați tasta de mărire a volumului de două ori pentru a lansa Captură+.
- Tasta de pornire/blocare
  - Apăsați scurt tasta când doriți să porniți sau să opriți ecranul.
  - Apăsați și mențineți apăsată tasta când doriți să selectați o opțiune de control al alimentării.
- Tastă pentru Google Assistant
  - Puteți apăsa opțiunea scurt pentru a rula Google Assistant. Puteți apăsa și ține apăsat pentru a rula Google Assistant și apoi puteți ridica degetul de pe tastă pentru a rula funcția de comandă vocală.
  - Consultați *Google Assistant* pentru detalii.
- Sensorul de amprentă
  - Puteți utiliza sensorul de amprentă din partea centrală de jos a ecranului pentru a utiliza funcția de recunoaștere a amprenteii. Consultați *Prezentarea generală a funcției de recunoaștere a amprenteii* pentru detalii.



- Este posibil ca anumite funcții să fie restricționate în funcție regiune și specificațiile produsului provenit de la furnizori de servicii de telecomunicații diferiți.
- Există un cip NFC și antene de încărcare wireless integrate în partea din spate a produsului. Aveți grijă să nu deteriorați sau să acoperiți cipul NFC sau antenele de încărcare wireless.
- Nu puneți obiecte grele pe dispozitiv și nu vă așezați pe acesta. În caz contrar, ecranul tactil poate fi deteriorat.
- Pelicula de protecție a ecranului sau accesoriile pot să interfereze cu senzorul de proximitate.
- Dacă dispozitivul dvs. este ud sau este utilizat într-un loc umed, este posibil ca ecranul tactil sau tastele să nu funcționeze adecvat.

Acest produs dispune de două microfoane integrate. Aveți grijă să nu acoperiți microfoanele. Atunci când vorbiți la telefon, nu acoperiți microfonul cu mâna sau degetele.

Nu utilizați o carcasă de telefon care nu este un produs original sau acoperiți microfonul cu accesorii, bandă etc.

Țineți produsul corect în timpul utilizării, conform ilustrației din imagine.

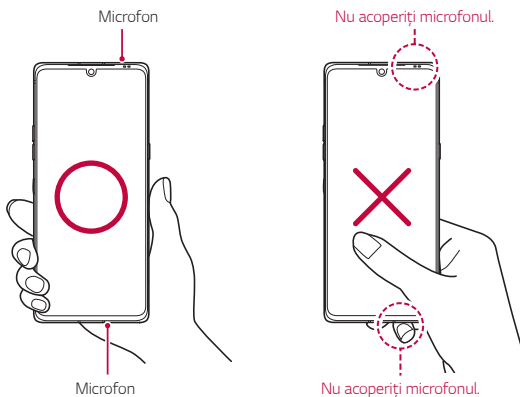

# Pornirea sau oprirea alimentării

## Pornirea alimentării

Când alimentarea este oprită, apăsați și mențineți apăsată tasta Pornire/Blocare.



- Când dispozitivul este activat pentru prima dată, are loc configurarea inițială. Prima pornire a smartphone-ului poate să dureze mai mult decât de obicei.

## Oprirea alimentării

Apăsați și țineți apăsată tasta Pornire/Blocare, apoi selectați Oprire alimentare.

## Repornirea dispozitivului

Când dispozitivul nu funcționează corespunzător, reporniți-l urmând instrucțiunile de mai jos.

- 1 Țineți simultan apăsată tasta Pornire/Blocare și tasta pentru reducerea volumului până când dispozitivul se închide.
- 2 După ce ați repornit dispozitivul, eliberați tasta.



- Această funcție nu este disponibilă când dispozitivul este conectat la Ecran dublu LG (LM-G905N).

## Opțiunile de control al alimentării

Apăsați și țineți apăsată tasta Pornire/Blocare, după care selectați o opțiune.

- **Oprire:** Opriți dispozitivul.
- **Oprire și repornire:** Reporniți dispozitivul.



# Instalarea cartelei SIM

Introduceți cartela SIM (Subscriber Identity Module) oferită de către furnizorul dvs. de servicii pentru a începe utilizarea dispozitivului.



• Fiți atent la tija de ejectare deoarece are o muchie ascuțită.



• Pentru funcționarea corespunzătoare a funcțiilor de rezistență la apă și la praf, compartimentul cardului trebuie să fie introdus corect.

- 1 Introduceți acul în orificiul fantei pentru cartele și apăsați acul, apoi trageți fanta pentru cartele din produs.

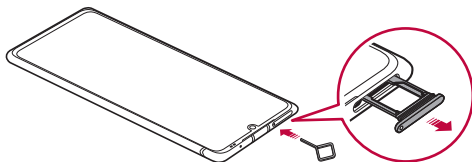

- 2 Aliniați cartela Nano-SIM sau cardul de memorie pe fanta pentru cartele și apăsați cardul în direcția săgeții afișate în figură.

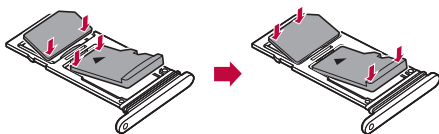

- 3 Introduceți fanta pentru cartele în telefon, așa cum este indicat în figură.

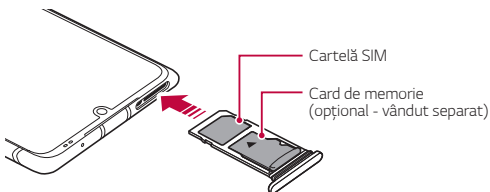



- Acest dispozitiv acceptă numai cartele SIM Nano.

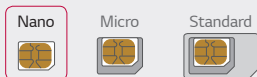

- Pentru performanță fără probleme, se recomandă să utilizați dispozitivului cu tipul corect de cartelă SIM. Utilizați întotdeauna o cartelă SIM fabricată și furnizată de operator.
- Nu pierdeți cartela SIM. LG nu este responsabilă pentru deteriorarea sau alte probleme cauzate de pierderea sau transferul unei cartele SIM.
- Aveți grijă să nu deteriorați cartela SIM când o introduceți sau o scoateți.
- Când introduceți cartela SIM sau cardul de memorie, plasați-l corect în fanta pentru cartele.
- Când introduceți fanta pentru cartele înapoi în dispozitiv, introduceți-l orizontal în direcția săgeții, după cum este afișat în figură. Asigurați-vă că ați poziționat cardul corect în fanta pentru cartele astfel încât acesta să nu se miște.
- Introduceți cartela SIM având contactele aurii orientate în jos.
- Asigurați-vă că introduceți cartela SIM în dispozitiv urmând instrucțiunile din manualul de utilizare.
- Dacă introduceți sau îndepărtați fanta pentru cartele din dispozitiv, nu permiteți apei sau altor lichide să intre în aceasta. O fantă pentru cartele sau un card ud introdus în dispozitiv poate dăuna dispozitivului.
- Cardul de memorie este un element opțional.
- Scrierea și ștergerea frecvență a datelor poate duce la scurtarea vieții utile a cardurilor de memorie.
- Este posibil ca unele carduri să nu fie perfect compatibile cu dispozitivul. Dacă utilizați un card incompatibil, acesta poate deteriora dispozitivul sau cardul de memorie, sau poate corupe datele stocate pe acesta.

# Introducerea cardului de memorie

Introduceți cardul de memorie în dispozitivul dvs.

Dispozitivul poate accepta un card microSD de până la 2 TB. În funcție de producătorul cardului de memorie, este posibil ca unele carduri de memorie să nu fie compatibile cu dispozitivul.

- 1 Introduceți acul de ejectare în orificiul din fațete pentru cartele.
- 2 Trageți de fațete pentru cartele.
- 3 Introduceți cardul de memorie în fanta pentru cartele cu contactele aurii orientate în jos.

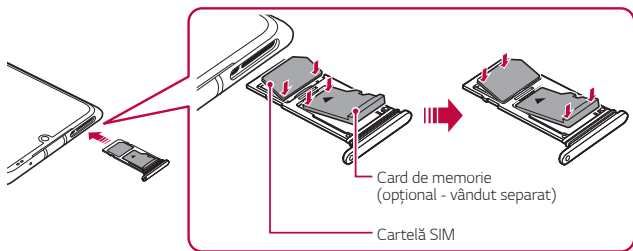

- 4 Introduceți fațete pentru cartele înapoi în slot.



- Este posibil ca unele carduri să nu fie perfect compatibile cu dispozitivul. Dacă utilizați un card incompatibil, acesta poate deteriora dispozitivul sau cardul de memorie, sau poate corupe datele stocate pe acesta.



- Scrierea și ștergerea frecventă a datelor poate duce la scurtarea vieții utile a cardurilor de memorie.

## Scoaterea cardului de memorie

Pentru siguranță, deconectați cardul de memorie înainte de a-l scoate.

- 1 Din ecranul de pornire, atingeți **Setări** > **Stocare** > .
- 2 Introduceți acul de ejectare în orificiul din fantele pentru cartele și scoateți fanta pentru cartele din dispozitiv.
- 3 Îndepărtați cardul de memorie din fanta pentru cartele.
- 4 Introduceți fantele pentru cartele înapoi în slot.



- Nu scoateți cardul de memorie în timp ce dispozitivul transferă sau accesează informații. Acest lucru poate duce la pierderea sau la coruperea datelor sau poate deteriora cardul de memorie sau dispozitivul. LG nu este responsabilă pentru pierderi care rezultă din abuzarea sau utilizarea necorespunzătoare a cardurilor de memorie, inclusiv pentru pierderea datelor.

## Baterie

### Încărcarea bateriei

Înainte de a utiliza dispozitivul, încărcați complet bateria.

Încărcați dispozitivul folosind un cablu USB Tip-C.

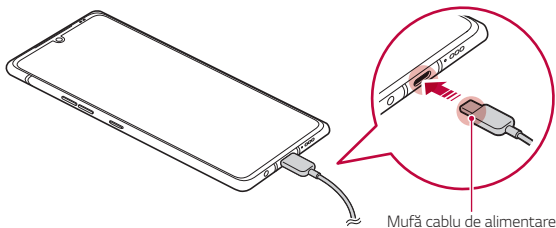



- În cazul în care există umezeală pe portul de înregistrare, terminalele expuse, cablul de încărcare, adaptorul de încărcare, etc., nu utilizați sau încărcați produsul. Este posibil ca produsul să se defecteze sau deterioreze și există riscul de răni provocate de șocul electric, incendiu, supraîncălzire, explozie etc. Dacă există umezeală în aceste zone, încetați imediat să mai utilizați sau să încărcați produsul și eliminați integral umezeala.
- **Nu scoateți capacul bateriei.**  
Acest produs utilizează o baterie nedetașabilă. Nu scoateți sau înlocuiți capacul bateriei sau bateria. Dacă scoateți sau înlocuiți capacul bateriei sau bateria, produsul se poate deteriora, supraîncălzi sau poate exploda.
- Utilizați numai cablul USB și adaptorul de încărcare furnizat împreună cu produsul, drept componente de bază.
- Dispozitivul dvs. are o baterie internă reîncărcabilă. Pentru siguranța dvs., nu scoateți bateria inclusă.
- Utilizarea dispozitivului în timpul încărcării poate cauza un șoc electric. Pentru a utiliza dispozitivul, opriți încărcarea.



- Îndepărtați încărcătorul din priză după ce dispozitivul este încărcat complet. Astfel puteți preveni consumul inutil de energie.
- Un adaptor de încărcare care acceptă încărcarea rapidă este inclus cu produsul. Este posibil ca funcția de încărcare rapidă să nu funcționeze dacă este utilizat un alt adaptor de încărcare decât cel furnizat cu produsul.
- O altă cale de încărcare a bateriei este conectarea unui cablu USB între dispozitiv și un computer desktop sau laptop. Este posibil ca încărcarea bateriei în acest mod să dureze mai mult decât în cazul conectării adaptorului la o priză de perete.
- Nu încărcați bateria utilizând un hub USB care nu poate menține tensiunea nominală. Încărcarea poate să nu funcționeze sau să se oprească neintenționat.
- Atunci când vizitați Centrul de service cu o problemă la baterie, aduceți produsul și încărcătorul, întrucât bateria este un consumabil, durata de viață a bateriei poate fi scurtată în decursul timpului.

## Precauții la utilizarea dispozitivului

- Asigurați-vă că utilizați cablul USB furnizat; nu utilizați cu dispozitivul cabluri USB sau încărcătoare ale altor producători. Garanția limitată LG nu acoperă utilizarea accesoriilor de la alți producători.
- Nerespectarea instrucțiunilor din acest ghid și utilizarea improprie poate deteriora dispozitivul.

## Încărcarea wireless

Acest dispozitiv acceptă funcția de încărcare wireless. Încărcați dispozitivul utilizând un încărcător wireless aprobat de Qi (opțional, vândut separat).

### Încărcarea bateriei cu un încărcător wireless

- 1 Plasați dispozitivul în centrul încărcătorului wireless aliniat cu antena pentru încărcare wireless de pe spatele dispozitivului.
  - Pentru a verifica zona antenei de încărcare wireless, consultați *Prezentare*.
- 2 Când bateria este încărcată complet, îndepărtați dispozitivul de încărcător.



- Când încărcați bateria cu un încărcător wireless, nu plasați niciun material magnetic, metalic sau conductor între dispozitiv și încărcător. Acest lucru poate întrerupe încărcarea dispozitivului sau poate supraîncălzi încărcătorul. În acest caz, dispozitivul, încărcătorul sau cartela SIM/cardul de memorie se pot deteriora.



- Dacă temperatura bateriei depășește un anumit nivel în timpul încărcării dispozitivului, încărcarea poate fi oprită.
- Dacă există materiale magnetice, metalice sau conducătoare atașate pe spatele dispozitivului sau dacă există o carcasă de protecție introdusă, este posibil ca dispozitivul să nu se încarce corespunzător.
- Dacă încărcați bateria cu un încărcător wireless în zone unde semnalul la rețea este slab, performanța rețelei pe dispozitiv poate fi nesatisfăcătoare.
- Încărcați dispozitivul utilizând un încărcător wireless aprobat de Qi (opțional, vândut separat). Deoarece garanția limitată LG nu acoperă utilizarea accesoriilor de la terți, contactați producătorul terț.
- Acest produs acceptă încărcarea wireless. Utilizați un încărcător wireless certificat Qi (comercializat separat) pentru a încărca produsul. Este posibil ca unele încărcătoare wireless cu bobină să nu accepte încărcarea wireless. Încărcătoarele wireless care acceptă EPP (profil de alimentare extins) permit încărcarea wireless de mare viteză.
- LG Electronics nu este responsabilă pentru problemele privind accesoriile altor mărci. Pentru astfel de probleme, contactați fabricantul accesoriului.

## Utilizarea eficientă a bateriei

Viața utilă a bateriei poate scădea dacă mai multe aplicații și funcții rulează simultan și continuu.

Anulați operațiile din fundal pentru a crește durata de viață a bateriei.

Pentru a minimiza consumul de baterie, urmați aceste indicații:

- Dezactivați funcția Bluetooth sau Wi-Fi dacă nu le utilizați.
- Setați o durată de închidere a ecranului cât mai scurtă posibil.
- Minimizați luminozitatea ecranului.
- Setați blocarea ecranului când dispozitivul nu este utilizat.
- Verificați nivelul bateriei în timp ce utilizați aplicațiile descărcate.

# Ecranul tactil

Vă puteți familiariza cu modul de controlare a dispozitivului prin utilizarea gesturilor de ecran tactil.

## Atingerea

Atingeți ușor cu vârful degetului pentru a selecta sau executa o aplicație sau opțiune.

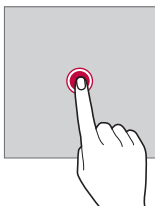

## Atingerea și menținerea apăsată

Atingeți și țineți apăsat timp de mai multe secunde pentru a afișa un meniu cu opțiunile disponibile.

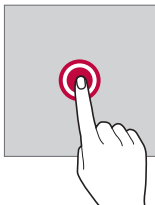



## Atingerea dublă

Atingeți de două ori rapid pentru a mări sau micșora o pagină de web sau o hartă.

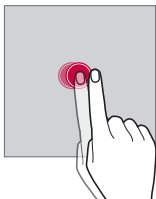

## Tragere

Atingeți și țineți apăsat un element, precum o aplicație sau un widget, apoi deplasați degetul în altă locație, cu o mișcare controlată. Puteți utiliza acest gest pentru a muta un element.

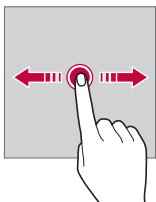

## Glisarea

Atingeți ecranul cu degetul și deplasați-l rapid, fără pauză. Puteți utiliza acest gest pentru a derula într-o listă, o pagină web, în fotografii, ecrane și multe altele.

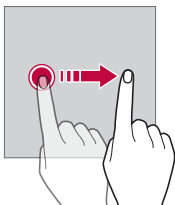

## Apropierea și îndepărtarea degetelor

Apropiati două degete pentru a micșora, precum faceți în cazul unei fotografii sau al unei hărți. Pentru micșorare, îndepărtați degetele.

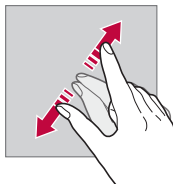
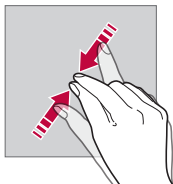

- Nu expuneți ecranul tactil la șocuri fizice excesive. Ați putea deteriora senzorul tactil.



- Ecranul tactil ar putea să nu funcționeze dacă este utilizat în apropierea unor materiale magnetice, metalice sau conductive.
- Dacă utilizați dispozitivul expus la lumină puternică, cum ar fi lumina solară directă, e posibil ca ecranul să nu fie vizibil, în funcție de poziție. Pentru a citi cărți, utilizați dispozitivul într-un loc umbrit sau cu lumină ambientală care nu este foarte puternică.
- Nu apăsați ecranul cu forță excesivă.
- Atingeți ușor cu degetul opțiunea dorită.
- Controlul tactil ar putea să nu funcționeze corect dacă atingeți când purtați mănuși sau cu vârful unghiei.
- Controlul tactil ar putea să nu funcționeze corect dacă ecranul este umed sau ud.
- Este posibil ca ecranul tactil să nu funcționeze corect dacă este atașată la dispozitiv o folie protectoare sau un accesoriu cumpărat dintr-un magazin al altui producător.
- Afișarea unei imagini statice pe perioade lungi poate duce la o imagine reziduală sau imprimarea pe ecran. Opriți ecranul sau evitați afișarea aceleiași imagini o perioadă lungă când nu utilizați dispozitivul.

# Ecran de start

## Prezentarea generală a ecranului de pornire

Ecranul de pornire este punctul de pornire pentru accesarea diverselor funcții și aplicații pe dispozitiv. Glisați în sus de marginea inferioară a oricărui ecran pentru a accesa direct ecranul de pornire.

Puteți gestiona toate aplicațiile și widgeturile de pe ecranul de pornire. Glisați pe ecran la stânga sau la dreapta pentru a vizualiza toate aplicațiile instalate dintr-o privire.

## Aspectul ecranului de pornire

Puteți vizualiza toate aplicațiile și puteți organiza widgeturile și folderele din ecranul de pornire.

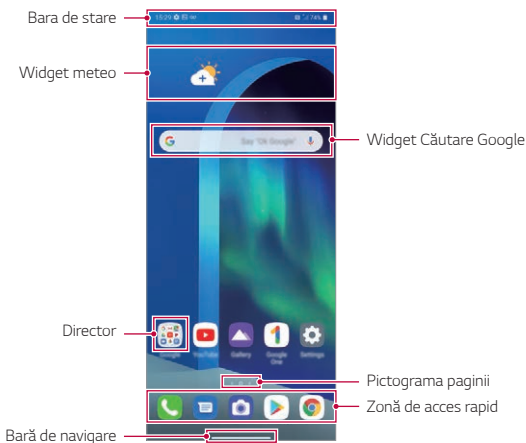

- Ecranul principal poate să difere în funcție de politica producătorului, de setările utilizatorului, de versiunea software-ului sau de furnizorul de servicii.

- **Bara de stare:** Vizualizați pictogramele de stare, ora și nivelul bateriei.
- **Widget meteo:** Vizualizați informațiile meteo și ora pentru o anumită zonă.
- **Widget Căutare Google:** Scrieți ceva sau vorbiți pentru a deschide funcția de Căutare Google.
- **Director:** Puteți crea directoare pentru a clasifica aplicația în funcție de criteriile dorite.
- **Pictograma paginii:** Afișați numărul total de elemente canvas ale ecranului de start. Puteți să atingeți pictograma paginii dorite pentru a accesa pagina pe care ați selectat-o. Pictograma care reflectă elementul canvas curent va fi evidențiată.
- **Zonă de acces rapid:** Fixați aplicațiile principale în partea de jos a ecranului, astfel încât să poată fi accesate din oricare dintre elementele canvas ale ecranului de pornire.
- **Bară de navigare:** Puteți accesa ecranul anterior sau ecranul de pornire în timp ce utilizați aplicația și puteți verifica lista de aplicații utilizate recent.

## Utilizarea Barei de navigare

Acesta este ghidul de gesturi pentru controlarea Barei de navigare.















- Pentru a accesa ecranul de pornire, glisați în sus de la marginea inferioară a ecranului.
- Pentru a reveni la ecranul anterior, glisați spre interior din colțul stânga sau dreapta al ecranului.
- Pentru a accesa ecranul Prezentare generală, glisați în sus de la marginea inferioară a ecranului și țineți apăsat.
- Pentru a comuta rapid între aplicații, glisați la dreapta în marginea inferioară a ecranului pentru a accesa aplicațiile utilizate anterior.



- **Gesturi** sunt setarea implicită pentru Bara de navigare. Pentru schimbarea acesteia pe **Doar butoane** ◀○□ din ecranul de pornire, atingeți **Setări** > **Afișaj** > **Bara de navigare**, apoi selectați **Doar butoane**.

## Pictograme de stare

Când există o notificare pentru un mesaj necitit, eveniment din calendar sau alarmă, bara de stare afișează pictograma de notificare corespunzătoare. Verificați starea dispozitivului vizualizând pictogramele de notificare afișate în bara de stare.

	Lipsă semnal
	Datele se transmit prin rețeaua 5G
	Alarma este setată
	Modul Vibrație este activat
	Bluetooth este activat
	Conectat la computer prin USB
	Nivel de baterie
	Modul avion este activat
	Apeluri pierdute
	Wi-Fi este conectat
	Modul Dezactivare sunet este activat
	GPS este activat
	Hotspot este activat
	Nicio cartelă SIM
	Modul NFC este activat



- Unele pictograme pot să pară diferite sau să nu fie afișate deloc, în funcție de starea dispozitivului. Consultați pictogramele în funcție de mediul și zona în care utilizați dispozitivul și de furnizorul de servicii.
- Pictogramele afișate pot varia, în funcție de zonă sau de furnizorul de servicii.

## Panoul de notificări

Puteți deschide panoul de notificări trăgând în jos de bara de stare din ecranul principal.

- Puteți trage în jos fereastra de notificare sau puteți atinge pictograma săgeată pentru a deschide lista cu pictograme cu setări rapide.
- Puteți atinge  pentru a adăuga, șterge sau aranja pictogramele în fereastra de notificare.
- Dacă atingeți și mențineți apăsată pictograma, apare ecranul de setări pentru funcția corespunzătoare.

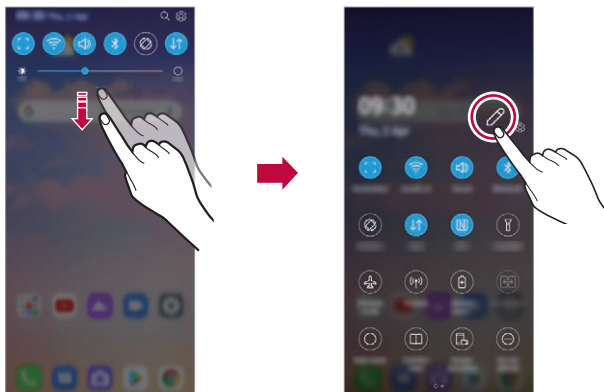

- Puteți să utilizați panoul de notificări chiar și pe ecranul de blocare. Trageți panoul de notificări în timp ce ecranul este blocat pentru a accesa rapid funcțiile dorite.

## Schimbarea orientării ecranului

Puteți seta orientarea ecranului pentru a comuta automat, în funcție de orientarea fizică a dispozitivului.

Din panoul de notificare, atingeți **Rotire** din lista de pictograme cu acces rapid.

De asemenea, puteți atinge **Setări** > **Afișaj** și activa **Auto-rotire ecran** din ecranul de pornire.



## Editarea ecranului de pornire

Pe ecranul de start, atingeți și țineți apăsat într-un spațiu gol, apoi selectați acțiunea dorită de dedesubt.

- Pentru a rearanja elementele canvas ale ecranului de pornire, apăsați și mențineți apăsat un element canvas și trageți-l într-un alt loc.
- Pentru a adăuga un widget la ecranul de start, atingeți și țineți apăsat într-o zonă liberă de pe ecranul de start, apoi selectați **Aplicații widget**.
- Pentru a schimba imagini de fundal, teme pictograme sau AOD, atingeți și țineți apăsat într-o zonă liberă de pe ecranul Acasă, apoi selectați **Imagine de fundal & Temă**.

Puteți atinge și **Setări** > **Afișaj** > **Ecran de start** > **Fundal** de pe ecranul de pornire, după care să selectați imaginile de fundal, temele, pictogramele și AOD pe care doriți să le aplicați dispozitivului.



- Pentru a schimba grila, atingeți și țineți apăsat într-o zonă liberă de pe ecranul de pornire, apoi selectați **Grilă**. Atingeți grila dorită, apoi atingeți **Salvare**.
- Pentru configurarea setărilor ecranului de start, atingeți și mențineți apăsat într-o zonă liberă de pe ecranul de start, apoi selectați **Setări ecran principal**. Consultați *Setări ecran principal* pentru detalii.
- Pentru a vizualiza sau a reinstala aplicațiile dezinstalate, atingeți și mențineți apăsat într-o zonă liberă de pe ecranul de start, apoi selectați **Coșul aplicației**. Consultați *Coșul aplicației* pentru detalii.
- Pentru a schimba ecranul implicit, atingeți și țineți apăsat într-o zonă liberă a ecranului de start, deplasați la ecranul dorit, atingeți , apoi atingeți ecranul încă o dată.

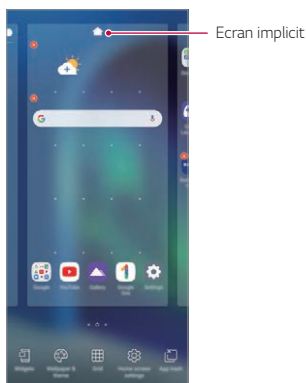

## Vizualizarea temei de fundal

Puteți să vizualizați imaginea de fundal doar prin ascunderea aplicațiilor și widgeturilor de pe ecranul de start.

Depărtați două degete unul de altul pe ecranul de start.

- Pentru a reveni la ecranul inițial, unde sunt afișate aplicațiile și widgeturile, apropiați degetele pe ecranul de pornire sau trageți în sus — din marginea inferioară a ecranului.

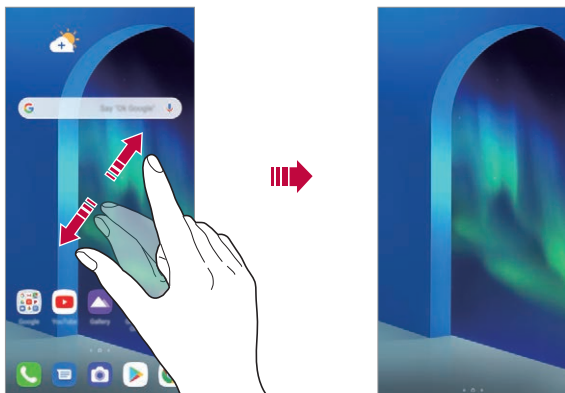

## Mutarea aplicațiilor pe ecranul de pornire

Pe ecranul de pornire, apăsați și mențineți apăsată o aplicație și trageți-o într-un alt loc.

- Pentru a păstra aplicațiile utilizate frecvent în partea de jos a ecranului de pornire, apăsați și mențineți apăsată o aplicație, apoi trageți-o în zona de acces rapid de jos.
- Pentru a elimina o pictogramă din zona de acces rapid, trageți pictograma pe ecranul de pornire.

## Utilizarea folderelor de pe ecranul de pornire

### Crearea folderelor

Pe ecranul de pornire, apăsați și mențineți apăsată o aplicație și trageți-o peste altă aplicație.

- Se creează un folder nou și aplicațiile sunt adăugate în folder.

### Editarea folderelor

Pe ecranul de start, apăsați pe un folder și efectuați una dintre următoarele acțiuni.

- Pentru a edita numele folderului, atingeți pe denumirea folderului.
- Pentru a edita culoarea, atingeți cercul din partea dreaptă superioară.
- Pentru a adăuga aplicații, atingeți și țineți apăsat pe o aplicație, apoi trageți-o peste folder și eliberați-o.
- Pentru a elimina o aplicație dintr-un folder, apăsați și mențineți apăsată aplicația și trageți-o în afara folderului. Dacă aplicația eliminată este singura aplicație care există în folder, folderul este eliminat automat.
- De asemenea, puteți adăuga sau șterge aplicații după ce atingeți (+).



- Nu puteți încărca culoarea folderului în timp ce utilizați tema descărcată.

## Setări ecran principal

Puteți să personalizați setările ecranului principal.

1 Din ecranul de pornire, atingeți **Setări > Afișaj > Ecran de start**.

2 Personalizați următoarele setări:

- **Selectează pagina de pornire:** Selectați un mod pentru ecranul de pornire.
- **Fundal:** Modificați imaginea de fundal a ecranului de start.
- **Efect ecran:** Selectați un efect pentru aplicare când sunt schimbate elementele canvas ale ecranului de pornire.
- **Forme de pictograme:** Alegeți dacă doriți ca pictogramele să aibă colțuri pătrate sau alungite.
- **Flux Google:** Afișare în partea stângă a ecranului de pornire principal.
- **Sortare aplicații după:** Selectați modul în care sunt sortate aplicațiile pe ecranul de pornire.
- **Ascundere aplicații:** Selectați ce aplicații doriți să ascundeți din ecranul de start.
- **Permite derularea ecranului Home:** Activați permiterea derulării continue în ecranul de start (bucă înapoi la primul ecran după ultimul ecran).
- **Glisați în jos pe Ecran de start:** Permite căutarea aplicațiilor sau a conținutului, sau vizualizarea notificărilor prin glisarea în jos din ecranul de pornire.
- **Glisați în sus pe Ecran de start:** Permite căutarea aplicațiilor sau a conținutului, sau vizualizarea notificărilor prin glisarea în sus din ecranul de pornire.
- **Blocare Ecran de start:** Activați pentru a preveni rearanjarea sau eliminarea aplicațiilor și a widgeturilor.

# Blocare ecran

## Prezentare generală a blocării ecranului

Ecranul dvs. se oprește și pornește automat dacă apăsați tasta Pornire/Blocare. Acest lucru se întâmplă și dacă dispozitivul rămâne inactiv pentru o perioadă de timp specificată.

Dacă apăsați tasta Pornire/Blocare când o blocare de ecran nu este setată, ecranul de pornire apare imediat.

Pentru a asigura securitatea și a împiedica accesul nedorit la dispozitivul dvs., setați o blocare de ecran.



- O blocare a ecranului previne introducerea unor comenzi tactile inutile pe ecranul dispozitivului și reduce consumul de baterie. Vă recomandăm să activați funcția de blocare a ecranului atunci când nu utilizați dispozitivul.

## Setarea unei blocări de ecran

Există mai multe opțiuni disponibile pentru configurarea setărilor de blocare a ecranului.

- 1 Din ecranul de pornire, atingeți **Setări** > **Ecranul Blocare și securitate** > **Selectare blocare ecran** și apoi selectați metoda preferată.
- 2 Personalizați următoarele setări:
  - **Niciunul**: Dezactivați funcția de blocare a ecranului.
  - **Atingere**: Trageți cu degetele pe ecran pentru a-l debloca.
  - **Model**: Desenați un model pentru a debloca ecranul.
  - **PIN**: Introduceți un cod numeric pentru a debloca ecranul.
  - **Parolă**: Introduceți un o parolă alfanumerică pentru a debloca ecranul.
  - **Amprente**: Deblocați ecranul folosind amprenta.

## Personalizare Ecran de blocare

Puteți personaliza ecranul de blocare.

- 1 Din ecranul de start, atingeți **Setări** > **Ecranul Blocare și securitate** > **Particularizarea ecranului Blocare**.
- 2 Selectați o funcție pe care doriți să o setați.
  - **Fundal**: Vă permite să setați fundalul pentru Ecranul de blocare.
  - **Ceas**: Vă permite să setați poziția ceasului pe Ecranul de blocare.
  - **Scurtături**: Vă permit să alegeți aplicațiile afișate pe Ecranul de blocare. Această setare apare numai atunci când ați setat o metodă de blocare pentru ecran.
  - **Animație despre vreme**: Activați această opțiune pentru a afișa animații despre vreme pentru locația curentă pe Ecranul de blocare.
  - **Informații de contact în cazul pierderii telefonului**: Vă permit să setați textul afișat pe Ecranul de blocare pentru identificarea proprietarului telefonului.

## Setări Blocare de siguranță

Puteți configura setări pentru blocarea de siguranță.

- 1 Din ecranul de start, atingeți **Setări** > **Ecranul Blocare și securitate** > **Setări Blocare de siguranță**.
- 2 Selectați o funcție pe care doriți să o setați.
  - **Fă modelul vizibil** (afișată doar atunci când un Model este setat ca ecran de blocare): Vă permite să faceți modelele vizibile.
  - **Blocare ecran**: Vă permite să setați perioada de timp înainte ca ecranul să se blocheze automat, după oprirea iluminării de fundal (expirare datorită inactivității).
  - **Blocare cu buton Pornire**: Activați această opțiune pentru a bloca instant ecranul la apăsarea tastei Pornire/Blocare. Această setare suprascrie setarea temporizatorului pentru Blocarea de siguranță.

- **Afișare opțiuni blocare** (afișată doar atunci când este setată o metodă de blocare a ecranului): Activați această funcție pentru a afișa pictograma de Blocare atunci când țineți apăsat butonul Alimentare/blocare. Atingeți pictograma Blocare pentru a dezactiva Blocarea inteligentă, deblocarea biometrică și notificările de pe ecranul de blocare.
- **Smart Lock:** Vă permite să setați dispozitive, locații, voci de încredere și/sau detectare corporală care îi permit telefonului dvs. să rămână deblocat.



- Opțiunile de meniu disponibile pot varia în funcție de metoda de blocare a ecranului selectată.

## KnockON

Puteți porni sau opri ecranul atingându-l de două ori.



- Această opțiune este disponibilă doar pe ecranul de pornire furnizat de LG. S-ar putea să nu funcționeze corect de pe un lansator personalizat sau de pe un ecran de pornire instalat de un utilizator.
- Când atingeți ecranul, utilizați vârful degetului. Nu utilizați unghia.
- Pentru a utiliza funcția Activați Ecranul, asigurați-vă că senzorul de proximitate/lumină nu este blocat de o etichetă sau de o substanță străină.

## Activarea ecranului

Atingeți de două ori mijlocul ecranului.

- Dacă apăsați partea de sus sau cea de jos a ecranului, rata de recunoaștere ar putea să scadă.

## Dezactivarea ecranului

Atingeți de două ori un spațiu liber de pe ecranul de start și ecranul de blocare.

Alternativ, atingeți de două ori un spațiu gol de pe bara de stare.

## Dezactivarea funcției KnockON

Dacă nu doriți să utilizați funcția KnockON, aplicați următoarele setări: Din ecranul de pornire, atingeți **Setări** > **Extensii** > **KnockON** și trageți pentru dezactivarea funcției.

## Criptarea cardului de memorie

Puteți cripta și proteja datele salvate pe cardul de memorie. Datele criptate de pe cardul de memorie nu pot fi accesate de pe alt dispozitiv.

- 1 Din ecranul de start, atingeți **Setări** > **Ecranul Blocare și securitate** > **Criptare și acreditări** > **Criptare card SD**.
- 2 Citiți prezentarea generală de pe ecran privind criptarea cardului de memorie și apoi atingeți **Continuare** pentru a continua.
- 3 Selectați o opțiune și atingeți **Codificare**.
  - **Criptare fișier nou:** Criptați doar datele salvate pe cardul de memorie după criptare.
  - **Criptare completă:** Criptați toate datele salvate în prezent pe cardul de memorie.
  - **Exclude fișierele media:** Criptați toate fișierele, cu excepția fișierelor media, precum muzica, fotografiile și videoclipurile.





- După ce pornește criptarea cardului de memorie, unele funcții nu sunt disponibile.
- Dacă dispozitivul este oprit în timpul criptării, procesul de criptare va eșua și este posibil ca unele date să fie deteriorate. Prin urmare, asigurați-vă că bateria este suficient de încărcată înainte de a începe criptarea.
- Fișierele criptate sunt accesibile doar de pe dispozitivul pe care au fost acestea criptate.
- Cardul de memorie criptat nu poate fi utilizat de alt dispozitiv LG. Pentru a utiliza cardul de memorie criptat pe alt dispozitiv mobil, formatați cardul.
- Puteți activa criptarea cardului de memorie chiar și atunci când nu este instalat niciun card SD în dispozitiv. Orice card de memorie instalat după criptare va fi criptat automat.

## Realizarea capturilor de ecran

Puteți face capturi ale ecranului curent, pe care îl vizualizați.

### Prin intermediul unei scurtături

Țineți simultan apăsată tasta Pornire/Blocare și tasta pentru reducerea volumului cel puțin două secunde.

- Capturile de ecran pot fi vizualizate în folderul **Screenshots** din **Galerie**.

### Prin Captură de ecran

Pe ecranul pentru care doriți să realizați o captură de ecran, trageți bara de stare în jos, apoi apăsați .



- Consultați *Scrierea notelor pe o captură de ecran* pentru detalii.

# Introducerea textului

## Utilizarea barei de instrumente Smart





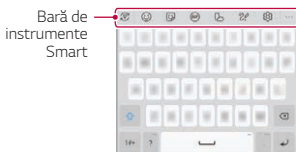



Puteți folosi diferite metode de introducere prin tastatură în același loc. Puteți selecta metoda de introducere dorită în partea superioară a tastaturii.

- 1 Selectați metoda de introducere dorită pentru tastatură din bara de instrumente Smart.
- 2 Atingeți ••• și selectați metoda de intrare care doriți să fie afișată pe bara de instrumente Smart sau reorganizați-le.



- Puteți adăuga până la 6 instrumente în bara de instrumente Smart.
- Unele metode de introducere suportate pot fi diferite, în funcție de dispozitivul dvs.
- Puteți activa sau dezactiva funcția bară de instrumente Smart din setările tastaturii.
- De asemenea, puteți folosi metodele de introducere prin tastatură apăsând .

- 😊 : Adăugați emoticon-uri.
- 📝 : Adăugați autocolante.
- 📺 : Puteți utiliza tastatura Tenor's GIF. Atingeți **Acceptare** pentru a utiliza această funcție.
- 🗨️ : Adaugă emoticon-urile mele.
- 🎨 : Deschideți Chat-ul desenare.
- ⚙️ : Accesați setările tastaturii.

-  : Atingeți  pentru a introduce text vocal.
  - Pentru a maximiza recunoașterea comenzilor vocale, pronunțați clar.
  - Pentru a introduce text utilizând vocea, asigurați-vă că dispozitivul este conectat la o rețea.
  - Pentru a selecta limba pentru recunoașterea vocală, atingeți  > **Limbi** pe ecranul de recunoaștere vocală.
  - Este posibil ca această funcție să nu fie acceptată sau este posibil ca limbile acceptate să difere, în funcție de zona de furnizare a serviciilor.
-  : Deschideți tava cu decupări.
-  : Introduceți text scris de mână. Va trebui să descărcați datele limbii introduse pentru scris de mână. Atingeți **Descărcare** pentru a descărca datele limbii de intrare pentru scris de mână.
-  : Activați tastatura flotantă atunci când folosiți funcția Ferestre multiple. De asemenea, puteți muta tastatura în locația dorită.
- Atingeți  din bara de instrumente Smart.
  - Dacă dispozitivul este conectat la un Ecran dublu LG, puteți face o captură de ecran a Ecranului dublu LG și să o atașați în timpul introducerii tastaturii. Pentru detalii suplimentare, consultați *Utilizarea Capturii instantanee pe Ecranul dublu*.
- Atingeți  din bara de instrumente Smart.
  - Dacă dispozitivul este conectat la un Ecran dublu LG, puteți extinde tastatura în sus și în jos, pentru a folosi ecranul superior ca ecran de aplicație și ecranul inferior ca ecran de tastatură. Pentru detalii suplimentare, consultați *Utilizarea tastaturii duale pe Ecranul dublu*.

## Utilizarea tastaturii Smart

Puteți utiliza tastatura Smart pentru a introduce și edita text.

Cu tastatura Smart, puteți vizualiza textul pe măsură ce tastați, fără a trebui să alternați între ecran și o tastatură convențională. Astfel puteți găsi și corecta cu ușurință erorile în timp ce tastați.

## Mutarea cursorului

Cu tastatura Smart, puteți muta cursorul exact în poziția dorită. Când introduceți text, atingeți și țineți apăsată bara de spațiu și apoi trageți spre stânga sau spre dreapta.

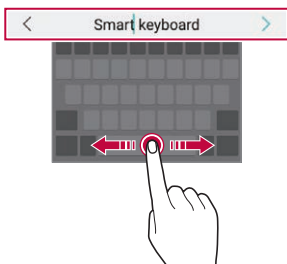

- Această opțiune este disponibilă doar pe tastaturile QWERTY.

## Sugerarea de cuvinte

Tastatura Smart analizează automat modelele de utilizare pentru a vă sugera cuvintele utilizate frecvent în timp ce tastați. Cu cât utilizați mai mult dispozitivul, cu atât sunt sugestiile mai adecvate.

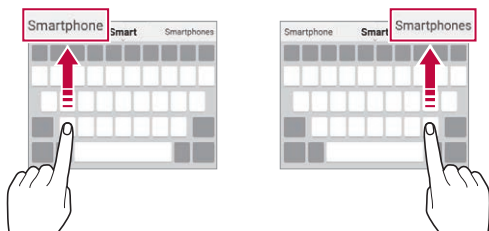

Introduceți textul, apoi apăsați pe un cuvânt sugerat sau trageți ușor marginea din stânga sau cea din dreapta a tastaturii în sus.

- Cuvântul selectat este introdus automat. Nu trebuie să introduceți manual fiecare literă a cuvântului.



## Copierea și lipirea

Puteți tăia sau copia text dintr-o aplicație și apoi îl puteți lipi în aceeași aplicație. Sau puteți rula alte aplicații și puteți lipi textul în acestea.

- 1 Țineți apăsat textul pentru a-l copia sau tăia.
- 2 Trageți  /  pentru a specifica zona de tăiat sau lipit.
- 3 Selectați **Decupați** sau **Copiați**.
  - Textul tăiat sau copiat este adăugat automat la clipboard.
- 4 Țineți apăsată fereastra de introducere text, apoi selectați **Inserați**.





- Dacă niciun element nu a fost copiat sau tăiat, opțiunea **Inserați** nu va apărea.

# Partajare conținut

## Redarea conținutului de pe alt dispozitiv

Puteți reda fotografii, videoclipuri sau muzică salvată pe dispozitiv de pe un televizor.

- 1 Conectați televizorul și dispozitivul la aceeași rețea Wi-Fi.
- 2 În timp ce vizualizați elemente din aplicația **Galerie** sau **Muzică**, atingeți  sau  > **Redare pe un alt dispozitiv**.  
Din ecranul de pornire, atingeți **Setări** > **Dispozitive conectate** > **Partajare ecran** și apoi atingeți  pentru activare.
- 3 Selectați televizorul la care doriți să vă conectați.



- Pentru folosire cu Chromecast, serviciile Google Play trebuie să fie actualizate.

## Vizualizarea conținutului de la dispozitive din apropiere

Puteți vizualiza conținut de pe diverse dispozitive, precum un computer, un dispozitiv conectat în rețea sau un dispozitiv mobil, utilizând aplicațiile Galerie sau Muzică.

## Conectarea dispozitivelor

Conectați dispozitivul dvs. și un alt dispozitiv compatibil cu funcția DLNA în aceeași rețea wireless.



- Asigurați-vă că funcția Partajare fișiere (DLNA) este activată atât pe dispozitiv, cât și pe dispozitivul conectat.

## Căutarea dispozitivelor din apropiere



Puteți vizualiza o listă a dispozitivelor DLNA din aceeași rețea selectând meniul  > **Dispozitive din apropiere** din fiecare aplicație.

Utilizați conținut de pe dispozitivele din apropiere ca și cum l-ați utiliza pe dispozitivul propriu.

## Trimiterea sau primirea fișierelor

Puteți partaja fișiere între dispozitivul dvs. și alt dispozitiv LG sau o tabletă.

### Trimiterea fișierelor

Din aplicația **Galerie** sau din alte aplicații, atingeți  > **Partajare** sau  apoi selectați un dispozitiv din lista de partajare a fișierelor.

### Primirea fișierelor

Trageți bara de stare în jos și atingeți **Partajare fișiere**.

Dacă dispozitivul dvs. nu acceptă caracteristica de partajare a fișierelor, atingeți **Setări** > **Dispozitive conectate** > **Partajare fișiere** > **SmartShare Beam** .



- Puteți partaja fișierele cu anumite dispozitive care acceptă DLNA.

# Nu deranjați

Puteți limita sau dezactiva sunetul notificărilor pentru a evita perturbațiile pentru o anumită perioadă de timp.

Din ecranul de start, atingeți **Setări > Sunet > Nu deranjați**.

- Atingeți **Mod** și selectați modul dorit:
  - **Doar prioritare**: Primiți notificările de sunet sau de vibrații pentru aplicațiile selectate. Chiar dacă este activată opțiunea Doar prioritare, alarmele se vor auzi în continuare.
  - **Linie totală**: Dezactivați atât sunetul, cât și vibrațiile.
- **Selectați prioritățile**: Primiți alarme sau notificări pentru aplicațiile selectate.
  - **Apeluri de la**: Configurați o gamă de notificări afișate atunci când primiți un apel.



- **Apel repetat**: Al doilea apel de la același apelant în 15 minute nu este pus pe silențios.

- **Mesaje de la**: Configurați o gamă de notificări afișate atunci când primiți un mesaj.
- **Utilizați Nu deranjați**: Activați funcția Nu deranjați.
- **Somn**: Setați programul pentru care doriți să activați funcția Nu deranjați.
- **Asistență**: Vizualizați ajutorul pentru Nu deranjați.





03

## Aplicații utile

# Instalarea și dezinstalarea aplicațiilor

## Instalarea aplicațiilor

Accesați un magazin de aplicații pentru a căuta și descărca aplicații.

- Puteți utiliza SmartWorld, Magazin Play sau magazinul de aplicații oferit de furnizorul de servicii.



- Anumite App Store-uri vă pot cere să vă creați un cont și să vă conectați.
- Anumite aplicații pot solicita taxe.
- Dacă utilizați date mobile, puteți fi taxat pentru utilizarea datelor, în funcție de planul tarifar.
- Este posibil ca SmartWorld să nu fie acceptată, în funcție de zonă sau de furnizorul de servicii.

## Dezinstalarea aplicațiilor

Dezinstalarea aplicațiilor neutilizate de pe dispozitivul dvs.

### Dezinstalarea prin gestul „apăsați și mențineți apăsat”

Apăsați și țineți apăsată orice zonă goală a ecranului, apoi apăsați  a aplicației pe care doriți să o ștergeți.

### Dezinstalarea utilizând meniul de setări

Din ecranul de pornire, atingeți **Setări** > **Aplicații** > **Informații despre aplicație**, selectați o aplicație și apoi atingeți **Dezinstalare**.



- Anumite aplicații nu pot fi dezinstalate de utilizatori.

## Dezinstalarea aplicațiilor din magazinul de aplicații

Pentru a dezinstala o aplicație, accesați magazinul de aplicații de la care ați descărcat aplicația și dezinstalați-o.

## Instalarea și dezinstalarea aplicațiilor în timpul configurării

Când activați dispozitivul pentru prima dată, puteți descărca aplicațiile recomandate.

Puteți trece la următorul pas fără instalare.

### Coșul aplicației

Puteți vizualiza aplicațiile șterse. De asemenea, puteți reinstala aplicațiile care au fost dezinstalate în decursul a 24 de ore din acest moment.



- 1 Din ecranul de pornire, atingeți **Gestionare > Coșul aplicației**.  
Puteți, de asemenea, să atingeți și să țineți apăsat într-o zonă liberă de pe ecranul de start, apoi să atingeți **Coșul aplicației**.
- 2 Activați funcția dorită:
  - **Restaurare**: Reinstalați aplicația selectată.
  - : Eliminați definitiv aplicațiile dezinstalate de pe dispozitiv.



- Aplicațiile dezinstalate se elimină în mod automat din dispozitiv în decurs de 24 de ore după ce sunt dezinstalate. Dacă doriți să reinstalați aplicațiile dezinstalate, trebuie să le descărcați din nou din magazinul de aplicații.
- Această caracteristică este activată numai pe ecranul de pornire implicit. Dacă dezinstalați aplicații în timp de ce utilizați ecranul EasyHome sau o altă aplicație de lansare, acestea vor fi eliminate imediat și definitiv din dispozitiv.

## Scurtături pentru aplicații

Pe ecranul principal, atingeți și țineți apăsat pe pictograma unei aplicații cum ar fi Apeluri, Mesagerie, Cameră, Galerie și Setări pentru a afișa meniul de acces rapid. Utilizați aplicațiile mai ușor utilizând Comenzile rapide pentru aplicații.

- Atingeți  pentru a seta widget-urile aplicației.
- Atingeți  pentru a verifica informațiile aplicației.

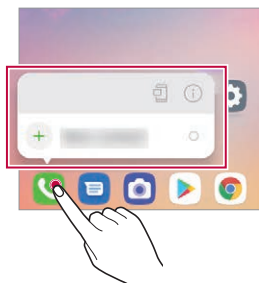



- Această funcție este disponibilă numai în anumite aplicații.

# Telefon

## Apel

Efectuați un apel utilizând una dintre metodele disponibile, precum introducerea manuală a numărului de telefon și apelarea din lista de contacte sau din lista de apeluri recente.



### Efectuarea unui apel de la tastatură

- 1 Din ecranul de pornire, atingeți  > **Apelare**.
- 2 Efectuați un apel utilizând metoda preferată:
  - Introduceți un număr de telefon și atingeți .
  - Apăsați și țineți apăsat un număr de apelare rapidă.
  - Căutați un contact prin atingerea literei inițiale a numelui de contact din lista de contacte și apoi atingeți .



- Pentru a introduce "+" când efectuați un apel internațional, țineți apăsat pe numărul 0.
- Consultați *Adăugarea contactelor* pentru detalii privind modul de adăugare de numere de telefon în lista de apelări rapide.

### Efectuarea apelurilor din meniul Contacte

- 1 Din ecranul de pornire, atingeți  > **Contacte**.
- 2 După selectarea numărului pe care doriți să îl apelați din lista de contacte, atingeți .

## Preluarea unui apel

Pentru a prelua un apel, trageți  pe ecranul apeluri de intrare.

- Când sunt conectate căștile stereo, puteți efectua apeluri utilizând butonul „efectuare/terminare apel” de pe căști.
- Pentru a închide un apel fără să dezactivați ecranul, din ecranul de pornire, atingeți **Setări > Rețea și internet > Setări apel > Preluare și finalizare apel**, apoi activați **Închidere apeluri cu butonul Pornire/Oprire**.



- Din ecranul de pornire, atingeți **Setări > Rețea și internet > Setări apel > Preluare și finalizare apel > Închidere apeluri cu butonul Pornire/Oprire** și veți putea finaliza un apel apăsând butonul Blocare/Pornire în timp ce ecranul de apel în curs este activat.

## Respingerea unui apel

Pentru a respinge un apel primit, trageți  pe ecranul apeluri de intrare.

- Pentru a trimite un mesaj de respingere, trageți opțiunea mesaj de respingere  peste ecran.
- Pentru a adăuga sau edita un mesaj de respingere, din ecranul de pornire, atingeți **Setări > Rețea și internet > Setări apel > Blocarea și respingerea apelurilor, cu trimitere de mesaj**.
- Când urmează să primiți un apel, apăsați tasta pentru mărirea volumului, tasta pentru reducerea volumului sau tasta Pornire/Blocare pentru a dezactiva tonul de apel sau vibrațiile sau pentru a pune în așteptare apelul.

## Verificarea unui apel primit în timpul utilizării unei aplicații

Când primiți un apel în timpul utilizării unei aplicații, o notificare pop-up poate fi afișată în partea de sus a ecranului. Puteți primi apelul, respinge apelul sau trimite un mesaj din ecranul pop-up.



- Din ecranul de pornire, atingeți **Setări > Rețea și internet > Apel > Setări suplimentare > Pop-up apel de intrare** și apoi selectați modul în care doriți să fie afișat apelul de intrare în timpul utilizării unei aplicații.



## Vizualizarea apelurilor nepreluat

Dacă există un apel nepreluat, bara de stare din partea de sus a ecranului afișează .

Pentru a vizualiza detalii despre apelurile nepreluat, trageți bara de stare în jos. Puteți atinge și  > **Jurnal apeluri** de pe ecranul de pornire.

## Funcții accesibile în timpul unui apel.

În timpul unui apel, puteți accesa o varietate de funcții prin atingerea butoanelor de pe ecran:



- **Contacte:** Vizualizați lista de contacte în timpul unui apel.
- **Reținere:** Puneți apelul actual în așteptare.
- **Telefon:** Afișați sau ascundeți tastatura.
- **Difuzor:** Activați funcția difuzor/microfon.
- **Mut:** Dezactivați sunetul vocii dvs. astfel încât vocea să nu poată fi auzită de interlocutor.
- **Bluetooth:** Comutați apelul la un dispozitiv cu Bluetooth care este asociat și conectat.
-  : Terminați un apel.
-  : Accesați opțiunile de apel suplimentare.



- Elementele de setări disponibile pot varia, în funcție de zonă sau de furnizorul de servicii.

## Efectuarea unui apel suplimentar

Puteți apela o altă persoană în timpul unui apel în curs.



- 1 În timpul unui apel, atingeți  > **Adăugare apel**.
- 2 Introduceți un număr de telefon și atingeți .
  - Cele două apeluri sunt afișate pe ecran simultan, iar primul apel este pus în așteptare.
- 3 Pentru a iniția un apel în conferință, atingeți **Combinare**.



- Este posibil să vi se perceapă un tarif pentru fiecare apel. Consultați-vă cu furnizorul de servicii pentru mai multe informații.

## Vizualizarea jurnalelor de apeluri

Pentru vizualizarea înregistrărilor apelurilor recente, din ecranul de pornire, atingeți  > **Jurnal apeluri**. Apoi, puteți utiliza următoarele funcții:



- Pentru a vizualiza jurnalele detaliate de apeluri, selectați un contact. Pentru a efectua un apel către contactul selectat, atingeți .
- Pentru a șterge jurnalele de apeluri, atingeți  > **Ștergere**.



- Durata apelului afișată poate fi diferită de tariful apelului. Consultați-vă cu furnizorul de servicii pentru mai multe informații.
- Istoricul șters al apelurilor nu poate fi restabilit.
- Apropiati sau îndepărtați două degete pentru a regla dimensiunea fontului pentru jurnalul apelurilor sau pentru contacte.

## Configurarea opțiunilor pentru apeluri

Puteți configura diferite opțiuni pentru apeluri.

- 1 Din ecranul de pornire, atingeți  > **Apelare** sau **Jurnal apeluri**.
- 2 Atingeți  > **Setări apel** și apoi configurați opțiunile conform preferințelor dvs.







# Mesaje

## Trimiterea unui mesaj

Puteți crea și trimite mesaje contactelor dvs. utilizând aplicația pentru mesagerie.



- Expedierea mesajelor în străinătate poate implica tarife suplimentare. Consultați-vă cu furnizorul de servicii pentru mai multe informații.

- 1 Din ecranul de pornire, atingeți .
- 2 Atingeți .
- 3 Specificați un destinatar și compuneți un mesaj.
  - Pentru a utiliza opțiunile multimedia, atingeți .
  - Pentru a accesa elementele de meniu opționale, atingeți .
- 4 Atingeți  pentru a trimite mesajul.

## Citirea unui mesaj

Puteți vizualiza mesajele trimise și primite organizate după contacte.



- 1 Din ecranul de pornire, atingeți .
- 2 Selectați un contact din lista de mesaje.



- Atunci când sunteți în lista de mesaje sau fereastra de chat, puteți ajusta dimensiunea caracterelor așezând două degete pe ecran și îndepărtând sau apropiind degetele.

## Configurarea setărilor de mesagerie

Puteți modifica setările mesageriei conform preferințelor dvs.

- 1 Din ecranul de pornire, atingeți .
- 2 Atingeți  > **Setări** din lista de mesaje.



- Puteți stabili setările pentru fereastra de notificare, blocarea apelurilor, alerta de dezastre, mesajele multimedia etc.

## Cameră

### Activarea camerei

Puteți fotografia sau puteți înregistra un videoclip pentru a vă bucura de momentele dvs. memorabile.







Din ecranul de pornire, atingeți .



- Înainte de face o fotografie sau a înregistra un videoclip, ștergeți lentila camerei cu o cârpă moale.
- Fiți atent să nu pătați lentila camerei cu degetele sau cu altă substanță străină.
- Chiar dacă telefonul este în modul vibrație sau silențios, sunetul obturatorului este activat atunci când faceți poze.
- Imaginile incluse în acest ghid al utilizatorului pot fi diferite față de dispozitivul efectiv.
- Fotografiile și videoclipurile pot fi vizualizate sau editate din Galerie. Consultați [Prezentarea generală a aplicației Galerie](#) pentru detalii.
- Abțineți-vă de la utilizarea produsului în scopuri care pot încălca confidențialitatea sau drepturile altei persoane.

## Realizarea unei fotografii

Puteți realiza fotografii cu camera produsului.

- 1 Atingeți  și focalizați pe subiect.
  - Puteți atingeți pe subiectul pe care doriți să focalizați.
  - Puteți îndepărta sau apropia două degete pentru apropiere sau îndepărtare.
  - Selectați un zoom dintre //.
- 2 Atingeți  pentru a realiza o fotografie.
  - Puteți, de asemenea, să apăsați tasta pentru reducerea volumului sau mărirea volumului pentru a realiza o fotografie.
  - Pentru a fotografia în timp ce înregistrați un videoclip, apăsați  de pe ecran.
  - Opțiunile afișate pe ecranul de fotografiere pot varia, în funcție de camera selectată (față sau spate) și modul camerei.
  - Camera se va opri automat dacă nu o utilizați o anumită perioadă de timp după deschiderea aplicației **Camera**.

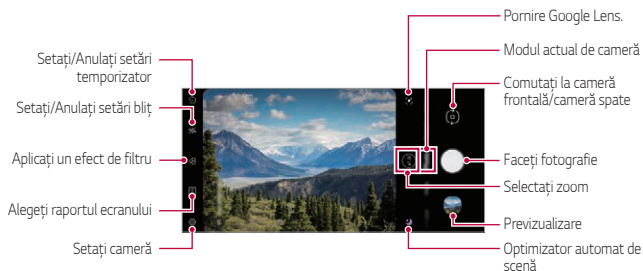



- Puteți rula aplicația cameră apăsând scurt de două ori pe butonul Pornire. Din ecranul de pornire, atingeți **Setări > Extensii > Scurtături** și apoi **Deschideți Camera Foto** pentru a o activa.
- Când ecranul este oprit sau blocat, porniți camera apăsând de două ori tasta de scădere a volumului.
- Din ecranul de pornire, atingeți **Setări > Extensii > Scurtături** și apoi **Deschideți Camera Foto**  pentru a o activa.

## Personalizarea opțiunilor camerei

Puteți personaliza o varietate de opțiuni ale camerei, conform preferințelor dvs.

Atingeți  pe ecran.



- Opțiunile disponibile pot varia în funcție de camera selectată (cea din față sau cea din spate) și de modul cameră selectat.

<b>Optimizator automat de scenă</b>	Prin recunoașterea peisajului înregistrat, aplică în mod automat setările de rezoluție optimă.
<b>Compoziție</b>	Recomandă compoziția optimă, recunoscând figura umană în cazul realizării unui portret.
<b>Idei</b>	Notifică utilizatorul atunci când ochii unui subiect sunt închiși sau imaginea este neclară, în vederea realizării unei fotografii optime.
<b>Dimensiune fotografie</b>	Vă permite să alegeți dimensiunea și raportul de aspect al fotografiei.
<b>HDR</b>	Obțineți fotografii cu culori vii și efecte de compensare chiar și atunci când utilizați camera contre jour. Aceste funcții sunt oferite de tehnologia cu domeniu dinamic înalt (HDR), cu care este dotată camera.
<b>Corectarea distorsiunii fotografiilor foarte late</b>	Corectează distorsionarea ecranului în timpul realizării unor fotografii cu un unghi ultra larg.

<b>Salvați ca HEIF</b>	Salvează spațiul de stocare comprimând fișierele cu imagini în formatul HEIF. Este posibil ca alte dispozitive să nu suporte fișierele cu imagini în format HEIF.
<b>Foto Live</b>	Înregistrați acțiunea de înainte și după preluarea fotografiei.
<b>Grilă</b>	Afișați grile de ghidare astfel încât să puteți face fotografii sau să înregistrați video în funcție de linii de referință orizontale și verticale.
<b>Declanșare vocală</b>	Vă permite să realizați o fotografie rostind „Cheese”, „Smile”, „Whiskey”, „Kimchi” sau „LG”.
<b>Adăugare semnătură</b>	Afișați o semnătură personalizată pe fotografii.
<b>Poziție etichetă</b>	Salvați imaginea cu datele locației GPS.
<b>Stocare</b>	Selectați dacă doriți să stocați imaginile și videoclipurile în Memorie internă sau pe un Card SD. (Disponibil când este introdus un card de memorie.)
<b>Asistență</b>	Furnizați asistență pentru fiecare meniu al camerei.

## Opțiuni suplimentare pe camera frontală

<b>Corectare Selfie Distorsionat</b>	Corectează părțile distorsionate ale feței.
<b>Salvează răsturnat</b>	Salvează imaginile răsturnate după realizarea unui selfie.
<b>Poză selfie</b>	Faceți un selfie selectând opțiunea pentru aceasta între <b>Expunerea gestului cu mâna</b> și <b>Foto automat</b> .



- Puteți aplica efectul de machiaj atunci când faceți un selfie utilizând camera frontală.
- **Expunerea gestului cu mâna** este realizată prin recunoașterea formei mâinii, iar **Foto automat** este realizat prin recunoașterea feței.

## Selectarea modului



Puteți opta în mod convenabil pentru modurile afișate pe ecran care sunt selectate pentru a se potrivi mediului de fotografiere.

Atingeți  și glisați modurile camerei spre stânga sau spre dreapta, sau glisați ecranul spre stânga sau dreapta pentru a selecta un mod al camerei.





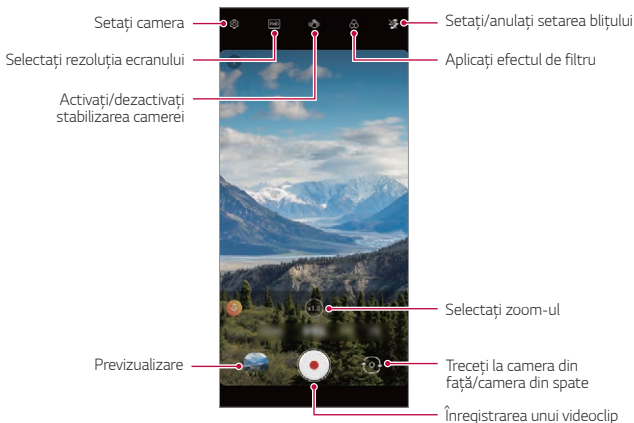

## Utilizarea modurilor camerei

### Înregistrarea unui videoclip

- 1 Atingeți  și selectați **Videoclipuri** glisând printre modurile camerei.
- 2 Atingeți  pentru a înregistra un videoclip.



- Pentru a fotografia în timp ce înregistrați un videoclip, atingeți .
  - Pentru a întrerupe înregistrarea videoclipului, atingeți . Pentru a relua înregistrarea video, atingeți .
  - În timpul înregistrării unui videoclip, puteți îndepărta sau apropia două degete pentru apropiere sau îndepărtare.
  - În timpul înregistrării unui videoclip, puteți atingeți o anumită zonă pentru reglarea luminozității.
  - Puteți comuta către și de la camera frontală și camera principală în timpul înregistrării unui videoclip apăsând .
- 3 Atingeți  pentru a opri înregistrarea video.



- Puteți salva spațiul de stocare setând opțiunea **Salvare ca HEVC** din . Aceasta comprimă fișierul video în format HEVC.
- Este posibil ca alte dispozitive să nu suporte fișierele video în format HEVC.



## Realizarea unei fotografii.

Atingeți  și selectați **Foto** glisând printre modurile camerei.

Consultați *Realizarea unei fotografii* pentru mai multe detalii.

## Realizarea de portrete

Puteți realiza fotografii în care subiectul să fie mai clar și să iasă în evidență, prin estomparea fundalului.

- 1 Atingeți  și selectați **Portret** glisând printre modurile camerei.
  - Selectați efectul dorit glisând printre modurile cu efecte pentru portret.
  - Atingeți  pentru a regla valoarea deschiderii.
- 2 Atingeți  pentru a realiza o fotografie.

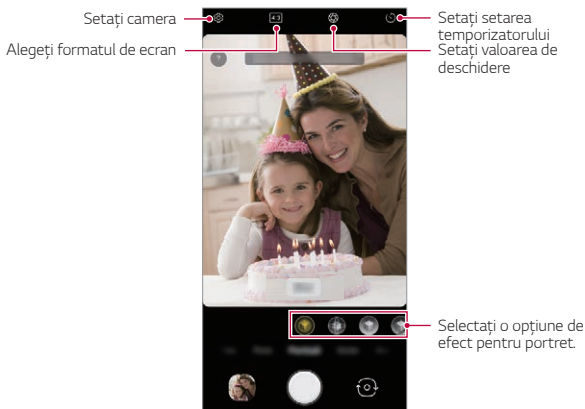







- Atunci când observați mesajul „**Portret este disponibil**”, realizați o fotografie.
- Este posibil ca funcția Portret să nu funcționeze în cazul în care camera nu poate recunoaște subiectul.
- În timpul realizării unei fotografii, păstrați o distanță de 0,4 ~ 1,5 metri față de subiect.
- Această funcție nu este disponibilă în cazul în care mediul înconjurător este prea întunecat.

## Utilizarea unui autocolant

Puteți aplica mai multe autocolante pe fotografiile și videoclipurile dvs.

Puteți crea un conținut mai bogat folosind Efectul AR 3D.

- 1 Atingeți  și selectați **Etichetă** glisând printre modurile camerei.
  - Selectați autocolantul dorit glisând printre autocolante.
- 2 Atingeți  pentru a face o fotografie sau atingeți și țineți apăsat  pentru a înregistra un videoclip.
  - Camera din față și cea din spate nu pot fi schimbate în timpul înregistrării unui videoclip.

3 Atingeți  pentru a opri înregistrarea video.

- Fotografia sau videoclipul va fi salvat în **Galerie**.

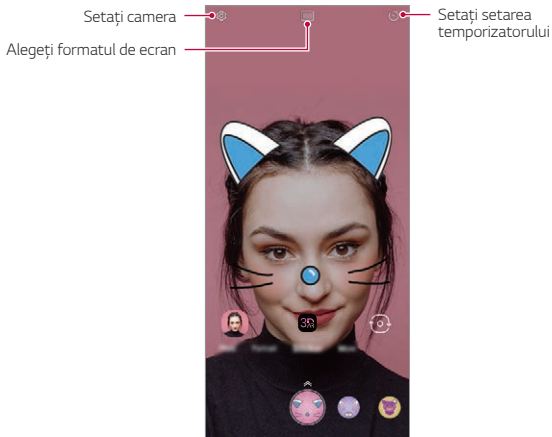

- Atingeți  pentru a utiliza **3D Etichetă AR**. Consultați *Efect 3D AR* pentru mai multe detalii.







## Utilizarea modurilor suplimentare ale camerei

Atingeți  și selectați **Mai multe** glisând printre modurile camerei.

### Vedere noapte

Puteți prelua fotografii colorate și clare în timpul nopții. **Vederea de noapte** va rula automat atunci când realizați o fotografie în condiții de iluminare scăzută.

De asemenea, puteți realiza fotografiile nocturne clare folosind manual funcția **Vedere de noapte**.



- 1 Atingeți  și selectați **Mai multe** glisând printre modurile camerei.
- 2 Atingeți 
  - Selectați un zoom dintre /.
- 3 Atingeți  pentru a realiza o fotografie.
  - Pentru a regla luminozitatea unei fotografii, glisați  spre stânga sau spre dreapta.



- Luați o postură stabilă și fermă astfel încât camera să nu tremure în timp ce faceți o fotografie.

## Panoramă

Puteți crea o fotografie panoramică mișcând camera într-o direcție, fotografiind și lipind seria de fotografii continue ale unei imagini panoramice.

- 1 Atingeți  și selectați **Mai multe** glisând printre modurile camerei.
- 2 Atingeți 
  - Selectați un zoom dintre  $\times 1.0$ / $\times 0.5$ .
- 3 Atingeți , apoi deplasați lent camera într-o direcție.
- 4 Atingeți  pentru a opri capturarea imaginii panoramice.





Setați camera



- Atunci când mutați camera într-o direcție, asigurați-vă că ecranul încadrat nu se află în afara liniei de ghidare.

## Cameră manuală

Puteți crea fotografii cu aspect profesionist utilizând o varietate de caracteristici avansate.

- 1 Atingeți  și selectați **Mai multe** glisând printre modurile camerei.
- 2 Atingeți .
- 3 Personalizați următoarele setări ale camerei.
  - Selectați un zoom dintre /.
  - Dacă setați **Auto** pentru opțiuni, acestea sunt reglate automat în funcție de subiectul încadrat și de mediu.
  - Dacă este setată opțiunea **Focus peaking**, zona de focalizare este evidențiată cu o culoare. Această funcție este disponibilă numai în modul **Focalizare manuală (MF)**.

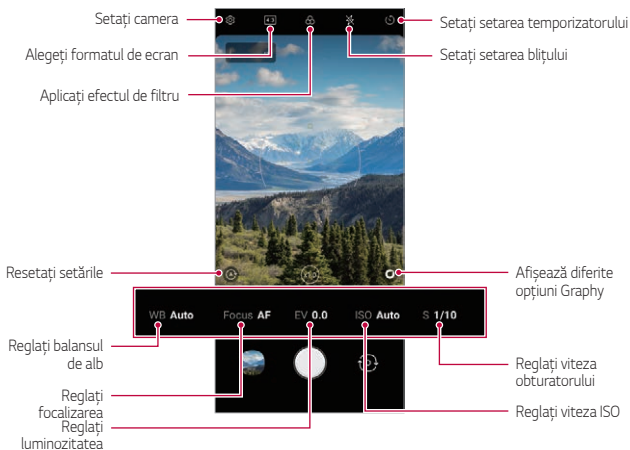

- 4 Atingeți  pentru a realiza o fotografie.



- Dacă atingeți  și selectați un efect **Graphy**, va apărea o listă de fotografii recomandate cu diferite setări.
- Selectarea efectelor Graphy vă permite să fotografiați utilizând balansul de alb, viteza obturatorului și valorile setării ISO aplicabile fotografiei recomandate.
- Această funcție este disponibilă numai în modul Cameră manual.
- Puteți vedea mai multe fotografii recomandate dacă descărcați aplicația **Graphy** din Google Play Store.
- Este posibil să vi se perceapă un tarif pentru utilizarea datelor, în funcție de planul tarifar.
- Atingeți , apoi atingeți  din meniul **Graphy foto** pentru a dezactiva această funcție.

## Personalizarea opțiunilor camerei

Puteți personaliza o varietate de opțiuni ale camerei, conform preferințelor dvs.





Atingeți  din **Camera manuală**.

<b>Dimensiune fotografie</b>	Vă permite să alegeți dimensiunea și rezoluția fotografiei.
<b>Salvare ca RAW</b>	Imaginea este stocată ca format de fișier RAW pentru a o putea modifica. Fișierele DNG și JPEG sunt create în timpul realizării unei fotografii, apoi salvate ca imagine cu înaltă rezoluție necompresată.
<b>Corectarea distorsiunii fotografiilor foarte late</b>	Corectează distorsionarea ecranului în timpul realizării unor fotografii cu un unghi ultra larg.
<b>Graphy foto</b>	Ajustați balansul de alb, valoarea ISO și viteza obturatorului pentru fotografia recomandată. Consultați <i>Cameră manuală</i> pentru detalii.





<b>Ghid</b>	Afișați grile de ghidare astfel încât să puteți face fotografii în funcție de linii de referință orizontale și verticale.
<b>Adăugare semnătură</b>	Afișați o semnătură personalizată pe fotografii.
<b>Poziție etichetă</b>	Salvați imaginea cu datele locației GPS.
<b>Stocare</b>	Selectați dacă doriți să stocați imaginile și videoclipurile în Memorie internă sau pe un Card SD. (Disponibil când este introdus un card de memorie.)
<b>Asistență</b>	Furnați asistență pentru fiecare meniu al camerei.

## Redare Lentă

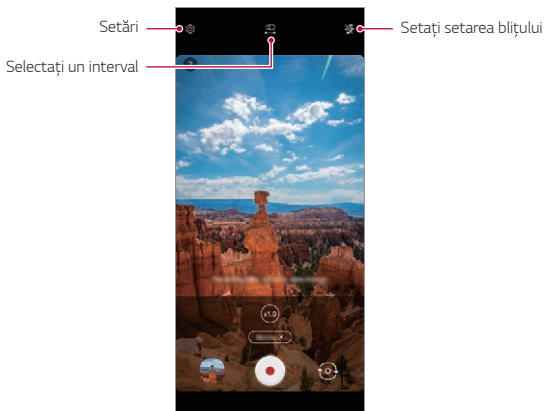
Creați un videoclip distractiv modificând viteza de mișcare. Această funcție este utilă când doriți să redați un videoclip la o viteză mai mică comparativ cu viteza efectivă a clipului original.

- 1 Atingeți  și selectați **Mai multe** glisând printre modurile camerei.
- 2 Atingeți .
- 3 Selectați un interval  sau întregul  pentru aplicarea efectului de mișcare cu încetinitorul.
  - **Partea lentă:** Vă permite să aplicați un efect de mișcare cu încetinitorul pentru o anumită secțiune din videoclip.
    - Apăsați  în momentul când doriți să aplicați efectul de mișcare cu încetinitorul. La o apăsare scurtă, efectul de mișcare cu încetinitorul va fi aplicat pentru 0,5 secunde. La o apăsare lungă, efectul de mișcare cu încetinitorul va fi aplicat până ce ridicați degetul.
  - **Toate de pe Redare Lentă:** Vă permite să aplicați un efect de mișcare cu încetinitorul pentru întregul videoclip.





- 4 Atingeți  pentru a filma un videoclip.
  - Pentru a întrerupe înregistrarea videoclipului, atingeți . Pentru a relua înregistrarea video, atingeți .
- 5 Dacă doriți să încheiați înregistrarea, apăsați .

## YouTube Live

Puteți înregistra un clip video și încărca direct pe **YouTube**.

Pentru a utiliza această funcție, trebuie să îndepliniți cerințele de eligibilitate. Contactați **YouTube** pentru cerințe.

- 1 Din ecranul de pornire, atingeți .
- 2 Selectați **Mai multe** glisând printre modurile camerei, apoi atingeți .



- YouTube Live este disponibil numai atunci când dispozitivul dvs. este conectat la internet. Dacă utilizați date mobile, puteți fi taxat pentru utilizarea datelor, în funcție de planul tarifar.



## Funcții utile ale camerei

### Preluarea unei fotografii cu funcția AI

Atunci când preluați o fotografie, funcția AI recunoaște un subiect și aplică efectul optim pentru fotografie.



- Atingeți  pentru a dezactiva funcția AI.

### Blocare Expunere automată/Focalizare automată

Puteți fixa nivelul de expunere curent și poziția de focalizare atingând și ținând apăsat pe ecran în modul Automat. Pentru a dezactiva funcția, atingeți o zonă liberă de pe ecran.

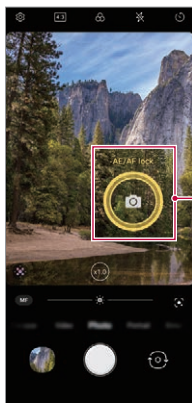

Blocare Expunere automată/Focalizare automată



- Această funcție este disponibilă numai în anumite moduri.

## Comutarea între camere

Puteți comuta între camera din față și cea din spate, în funcție de mediu.

- Pentru a comuta între camerele din față și din spate, glisați în sus sau în jos pe ecranul de fotografiere din aplicația **Camera**

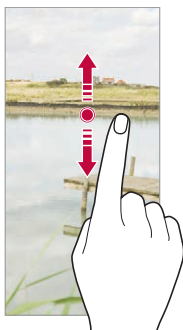

- Utilizați camera frontală pentru selfie-uri. Consultați *Poză selfie* pentru detalii.

## Mărirea sau micșorarea (zoom)

Puteți îndepărta sau apropia două degete pentru apropiere sau îndepărtare atunci când realizați fotografiile sau videoclipuri.



- Funcția de mărire/micșorare (zoom) nu este disponibilă în modul selfie (camera frontală).
- Această funcție nu este suportată pentru mai multe moduri.

## Utilizarea funcției Bust Shot

Puteți face fotografii consecutive și le puteți vizualiza ca imagini în mișcare în **Galerie**.

- 1 Atingeți  și selectați **Foto**.
- 2 Atingeți și țineți apăsat 
  - Atunci când țineți apăsat  sunt făcute mai multe fotografii consecutive.

## Expunerea gestului cu mâna

Puteți realiza selfie-uri utilizând gesturi.

Puneți palma în fața camerei, apoi închideți mâna în pumn.

Puteți, de asemenea, să strângeți pumnul și apoi să-l deschideți către camera frontală.

- Fotografia este realizată după trei secunde.

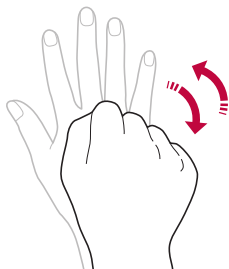

- Pentru a utiliza această funcție, comutați la modul camera frontală, apoi atingeți  > **Poză selfie** > **Expunerea gestului cu mâna**.
- Asigurați-vă că palma și pumnul sunt în linia de referință, astfel încât camera să le poată detecta.
- Este posibil ca această funcție să nu fie disponibilă în timpul utilizării unora dintre funcțiile camerei.

## Foto automat

Puteți utiliza funcția de detectare a feței pentru a realiza fotografiile selfie ușor și comod. Puteți seta dispozitivul, astfel încât atunci când priviți către ecran, camera frontală să vă detecteze fața și să realizeze un selfie în mod automat.

- Cadrul de ghidare alb apare când camera frontală detectează fața dvs. Dacă subiectul din cadrul de ghidare nu se mai mișcă, culoarea cadrului de ghidare devine galbenă, apoi camera face fotografia.



- Atingeți  > **Poză selfie** > **Foto automat** pentru a activa funcția de fotografiere automată.

## Intervalul de pozare

Puteți realiza selfie-uri la un anumit interval.

În timp ce utilizați camera frontală, puteți pune palma în fața camerei, apoi închideți rapid mâna în pumn de două ori.

- Se fac patru fotografii la intervale regulate după un decalaj de trei secunde.

## Salvează răsturnat





Înainte de a face o fotografie cu camera frontală, atingeți  > **Salvează răsturnat**. Imaginea este răsturnată orizontal.



- Când utilizați camera frontală, puteți schimba modul în care se fac fotografiile selfie din opțiunile camerei. Consultați *Personalizarea opțiunilor camerei* pentru detalii.

## Poză selfie

Puteți utiliza camera frontală pentru ca fața dvs. să fie afișată pe ecran și să realizați selfie-uri.

- 1 Atingeți  și selectați **Foto** glisând printre modurile camerei.
- 2 Atingeți  pentru a comuta pe camera frontală.
- 3 Atingeți  pentru a face fotografii.
  - Atingeți  pentru a aplica diferite efecte de înfrumusețare.

# Galerie

## Prezentarea generală a aplicației Galerie

Puteți vizualiza și gestiona fotografiile sau videoclipuri salvate pe dispozitivul dvs.

## Vizualizarea fotografiilor

Puteți vizualiza fotografiile salvate în produs.

- 1 Atingeți  și selectați un folder dorit.
- 2 Atingeți pe o fotografie dorită.
  - Folderul Galerie conține **Fotografii**, **Albume**, **Memorii** și **Redați**.

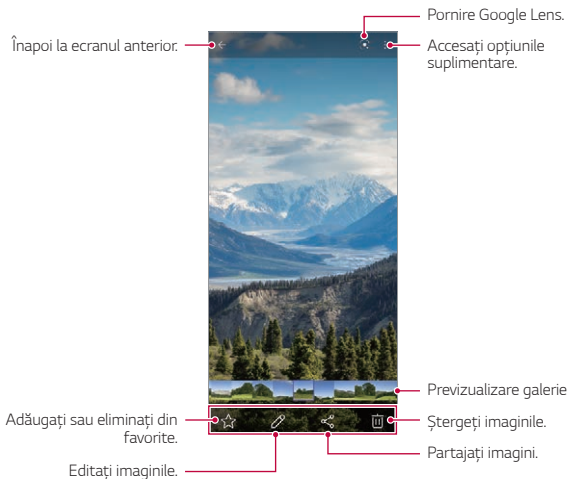

- Meniul cu detalii apare atunci când ecranul este atins ușor. Atingerea din nou a ecranului face ca meniul să dispară.

## Redarea unui videoclip

Puteți vizualiza videoclipurile salvate în produs.

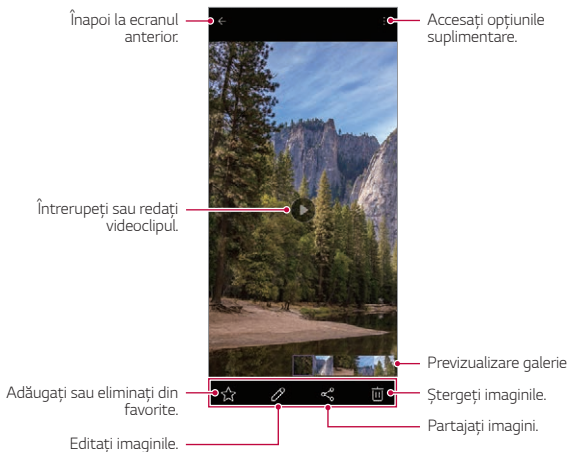

- Pentru a ajusta volumul sunetului, trageți partea dreaptă a ecranului video în sus sau în jos.
- Pentru a regla luminozitatea ecranului, trageți partea stângă a ecranului în sus sau în jos.
- Glisarea ecranului către stânga pe ecranul de redare a videoclipului vă permite să derulați înapoi (REW), iar glisarea către stânga vă permite să derulați înainte (FF).

## Ștergerea fișierelor

Puteți șterge fișiere utilizând una dintre următoarele opțiuni:

- Apăsați și țineți apăsat un fișier din lista de fișiere, apoi atingeți **Ștergere**.
- Fișierele șterse sunt mutate automat în **☰ > Coș de gunoi** și pot fi Restaurate în Galerie în termen de 7 zile.
- Atingeți **☒** pentru a șterge definitiv fișierele. În acest caz, fișierele nu mai pot fi restaurate.

## Partajarea fișierelor

Puteți partaja fișiere utilizând una dintre următoarele opțiuni:

- În timp ce vizualizați o fotografie sau un videoclip, atingeți **☰** pentru a partaja fișierul utilizând metoda dorită.



- Dacă realizați fotografii sau videoclipuri după ce atingeți **☑ > ⚙ >** **Poziție etichetă** , albumul cu amintiri dintr-o anumită locație va fi creat automat după o perioadă în fila Amintiri din Galerie.
- Puteți căuta fotografii sau videoclipuri după locație, etichetă, modul camerei, etc., atingând **🔍** din galerie.
- Este posibil ca anumite formate de fișier să nu fie suportate, în funcție de software-ul instalat.
- Este posibil ca anumite fișiere să nu poată fi deschise din cauza codificării.
- Fișierele care depășesc limita de dimensiune pot cauza erori.
- Trebuie să activați funcția GPS pentru a crea albume de tip Amintire.

## Crearea unui colaj

Puteți să creați un colaj dintr-un conținut asociat.

- 1 Atingeți **📁** și selectați **☰ > Creare colaj**.
- 2 Selectați fotografiile dorite pentru le adăuga la colaj, iar apoi atingeți **Creare colaj**.
  - Selectați aspectul dorit din partea de jos a ecranului.



### 3 Atingeți **Creare**.



- Pot fi utilizate maximum 9 imagini pentru a crea un colaj.

## Crearea unui film

Puteți să creați un film nou alăturând imagini și videoclipuri.

- 1 Atingeți  și selectați  > **Creare film**.
- 2 Selectați imaginile sau videoclipurile pentru film și atingeți **Creare film**.
- 3 Editați imaginile și videoclipurile selectate, apoi atingeți **Salvare**.

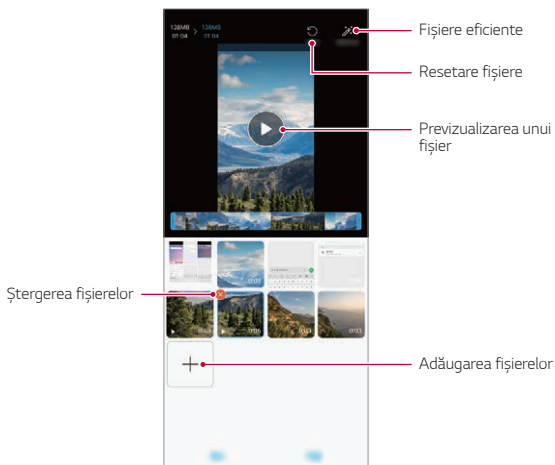

- Pot fi utilizate maximum 50 de videoclipuri pentru a crea un film.



## Crearea unui GIF

Puteți realiza ușor un fișier GIF folosind videoclipul înregistrat.

Atingeți  și selectați **Creare GIF**.

### Crearea unui videoclip

- 1 La punctul de pornire dorit în timpul vizionării videoclipului, atingeți .
- 2 Selectați lungimea fișierului GIF pe care doriți să-l creați.
  - Fișierul GIF este generat pentru durata selectată de la momentul de pornire.
  - Pentru videoclipurile de mai puțin de 5 secunde, imaginile GIF sunt generate automat pentru timpul rămas.

### Crearea fotografiilor de tip GIF

- 1 Din lista de fotografii din galerie, atingeți  > **Creare GIF**.
- 2 Selectați o fotografie pentru a o transforma în fotografie GIF, apoi atingeți **Creare GIF**.
  - Puteți adăuga/șterge o fotografie, ajusta viteza sau raportul ecranului, stabili ordinea fotografiilor.



- Crearea fotografiilor de tip GIF reprezintă o funcție oferită utilizatorului pentru a produce imagini creative. Încălcarea drepturilor precum cele de proprietate intelectuală sau afectarea imaginii altei persoane prin utilizarea funcției de creare a fotografiilor GIF poate duce la atragerea răspunderii civile sau penale în conformitate cu legislația aplicabilă. Aveți grijă să nu copiați sau să transmiteți fotografiile realizate de alte persoane fără autorizare. LG Electronics nu este responsabilă în niciun fel pentru astfel de acțiuni comise de către utilizatorii săi.
- Puteți selecta până la 100 de imagini pentru a la produce în momentul creării unei imagini GIF.

# Contacte

## Prezentare generală a contactelor

Puteți salva și gestiona contactele.

Din ecranul de pornire, atingeți **Esențiale** > **Contacte**.

## Adăugarea contactelor

### Adăugarea noilor contacte

- 1 În ecranul cu lista de contacte, atingeți **+**.
  - Este afișat un mesaj pop-up pentru selectarea locului de salvare pentru contact. Selectați locația dorită.
- 2 Introduceți detaliile contactului și atingeți **Salvare**.

### Importarea contactelor

Puteți importa contacte din alt dispozitiv de stocare.

- 1 În ecranul cu lista de contacte, atingeți **:** > **Gestionare contacte** > **Import**.
- 2 Selectați locația sursă și locația țintă pentru contactul pe care doriți să-l importați, apoi atingeți **OK**.
- 3 Selectați contactele și atingeți **Import**.

### Adăugarea contactelor la lista de apelare rapidă

- 1 În ecranul cu lista de contacte, atingeți **:** > **Apelări rapide**.
- 2 Atingeți **Adăugare contact** de la un număr de apelare rapidă.
- 3 Selectați un contact.



- Când adăugați un contact nou, atingeți  pentru a adăuga un număr cu apelare rapidă.

## Căutarea contactelor

Puteți căuta contacte utilizând una dintre următoarele opțiuni:

- Atingeți bara de căutare din partea superioară a ecranului Contacte și introduceți contactul sau numărul de telefon pe care doriți să îl căutați. Derulați în sus sau în jos lista de contacte.
- Din index-ul ecranului cu lista de contacte, atingeți prima literă a unui contact.



- Atingând bara de căutare din partea superioară a ecranului Contacte și introducând corect contactul sau numărul de telefon se afișează rezultatele integrate ale căutării din istoricul de apeluri și lista de contacte salvate în produs.



## Lista de contacte

### Editarea contactelor

- 1 În ecranul cu lista de contacte, selectați un contact.
- 2 În ecranul cu detalii despre contacte, atingeți  și editați detaliile.
- 3 Atingeți **Salvare** pentru a salva modificările.

### Ștergerea contactelor

Puteți șterge contacte utilizând una dintre următoarele opțiuni:

- Pe ecranul listei de contacte, atingeți și țineți apăsat pe un contact pe care doriți să-l ștergeți, apoi atingeți .
- Atingeți  > **Ștergere** în ecranul listei de contacte.



- Contactele șterse nu pot fi recuperate.

## Adăugarea favoritelor

Puteți înregistra contactele utilizate frecvent drept favorite.

- 1 În ecranul cu lista de contacte, selectați un contact.
- 2 În ecranul cu detalii despre contacte, atingeți ☆.

## Crearea grupurilor

- 1 În lista cu grupuri de contacte, atingeți +.
- 2 Introduceți numele noului grup.
- 3 Atingeți **Adăugați membri**, selectați contactele, apoi atingeți **Adăugare**.
- 4 Atingeți **Salvare** pentru a salva noul grup.

## QuickMemo+



### Prezentarea generală QuickMemo+

Puteți realiza note creative utilizând o varietate de opțiuni în această funcție avansată a notepadului, precum gestionarea imaginilor și capturile de ecran, care nu sunt compatibile cu notepadul convențional.

Acest dispozitiv acceptă Stiloul activ AES2.0 (activ electrostatic).









### Crearea unei note

- 1 Din ecranul de pornire, atingeți **Esențiale** > **QuickMemo+**.
- 2 Atingeți + pentru a crea o notă.
  - ✓ : Salvați o notă.
  - ↶ : Anulați editarea anterioară.
  - ↷ : Refaceți editările șterse recent.
  - T : Introduceți o notă utilizând tastatura.
  - ★ : Salvați tipurile dvs. preferate de stilouri.
  - ✎ : Scrieți note de mână.

-  : Ștergeți notele scrise de mână.
-  : Schimbați pe fontul caligrafic atunci când scrieți de mână.
-  : Accesați opțiunile suplimentare.



3 Atingeți  pentru a salva nota.

## Scrierea notelor pe o captură de ecran

- 1 În timp ce vizualizați ecranul pe care doriți să îl capturați, trageți bara de stare în jos și apoi atingeți .
  - Ecranul este capturat și afișat ca miniatură în partea din dreapta jos a ecranului.
- 2 Pentru a scrie note pe ecran, atingeți .
- 3 Scrieți note folosind instrumentele.
  -  : Apropiati sau îndepărtați, sau reglați zona pe care doriți să o capturați.
  -  : Scrieți note de mână.
  -  : Ștergeți notele scrise de mână.
  -  : Anulați editarea anterioară.
  -  : Refaceți editările șterse recent.
  -  : Decupați ecranul cum doriți.
- 4 Atingeți  și salvați notele.
  - Notele salvate pot fi vizualizate în **Galerie**.

## Funcții suplimentare după realizarea unei capturi de ecran



- Puteți să capturați un ecran întreg utilizând funcția de capturare în timpul derulării.
- În timp ce utilizați o aplicație, cum ar fi Mesagerie și Chrome, trageți în jos panoul de notificări și apoi atingeți . Apoi atingeți  pentru a captura întregul ecran pe care îl vizualizați, într-un singur fișier.
- Această funcție este disponibilă numai în unele aplicații care acceptă funcție de capturare în timpul derulării.
- Aproiați sau îndepărtați două degete pentru a modifica aspectul memento-ului.

# Ceas

## Alarmă

Puteți seta declanșarea unei alarme la o anumită oră.

- 1 Din ecranul de pornire, atingeți **Esențiale** > **Ceas** > **Alarmă**.
- 2 Atingeți **+** pentru a adăuga o alarmă nouă.
- 3 Configurați setările alarmei și atingeți **Salvare**.



- Dacă selectați o alarmă setată anterior, puteți edita alarma.
- Pentru a șterge o alarmă, atingeți **:** > **Ștergere** din partea de sus a ecranului. Alternativ, țineți apăsat pe alarmă.

## Ora pe glob

Puteți vizualiza ora curentă în orașele din jurul lumii.

- 1 Din ecranul de pornire, atingeți **Esențiale** > **Ceas** > **Ora pe glob**.
- 2 Atingeți **+** și adăugați un oraș.

## Temporizator

Puteți seta declanșarea temporizatorului după o anumită perioadă de timp.

- 1 Din ecranul de pornire, atingeți **Esențiale** > **Ceas** > **Temporizator**.
- 2 Setati ora și atingeți **Start**.
  - Pentru a întrerupe temporizatorul, atingeți **Pauză**. Pentru a reporni temporizatorul, atingeți **Reluare**.
- 3 Atingeți **Oprire** pentru a opri alarma temporizatorului.

## Cronometru

Puteți utiliza cronometrul pentru a înregistra timpii pentru fiecare tur.

- 1 Din ecranul de pornire, atingeți **Esențiale** > **Ceas** > **Cronometru**.
- 2 Atingeți **Start** pentru a porni cronometrul.
  - Pentru a înregistra timpii pentru fiecare tur, atingeți **Tur**.
- 3 Atingeți **Pauză** pentru a întrerupe cronometrul.
  - Pentru a reporni cronometrul, atingeți **Reluare**.
  - Pentru a șterge toate înregistrările și pentru a reporni cronometrul, atingeți **Reset**.



# Muzică

Puteți reda și gestiona melodii sau albume de muzică.

- 1 Din ecranul de pornire, atingeți **Esențiale** > **Muzică**.
- 2 Selectați o categorie.
- 3 Selectați un fișier muzical.

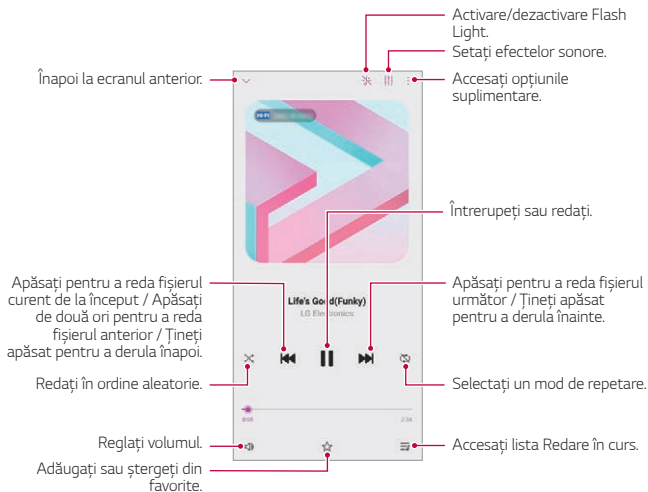



- Este posibil ca anumite formate de fișier să nu fie suportate, în funcție de software-ul instalat.
- Fișierele care depășesc limita de dimensiune pot cauza erori.
- Fișierele muzicale pot fi protejate de titularii internaționali ai drepturilor de autor sau de legile privind drepturile de autor. Este posibil să trebuiască să obțineți permisiunea înainte de a copia un fișier muzical. Pentru a descărca sau pentru a copia un fișier muzical, mai întâi verificați legile privind drepturile de autor din țara respectivă.
- Acest model acceptă redare audio Hi-Fi. Fișierele audio Hi-Fi afișează pictograma Hi-Fi.
- Dacă observați lanterna, aceasta clipește pentru a corespunde muzicii redată.

## Calculator

Puteți utiliza două tipuri de calculatoare: calculatorul simplu și calculatorul științific.

- 1 Din ecranul de pornire, atingeți **Esențiale** > **Calculator**.
- 2 Utilizați tastatura pentru a efectua un calcul.
  - Dacă doriți să calculați de la început, atingeți și țineți apăsat .

## ThinQ

Vă puteți conecta cu ușurință dispozitivul la aparate IoT pentru monitorizarea și utilizarea confortabilă a acestora.

Din ecranul de pornire, atingeți **Esențiale** > **ThinQ**.



- Mașina de spălat, uscătorul, aparatul de coafat, mașina de spălat vase și aspiratorul electric pot fi înregistrate numai atunci când produsul este în modul standby.
- Căutați marcajul ThinQ pe produs pentru a vedea dacă poate fi conectat la aplicația ThinQ.
- Atingeți  pentru a verifica diferitele funcții ale aplicației ThinQ.

# LG Health

Vă puteți gestiona starea de sănătate și vă puteți menține bunele obiceiuri legate de activitatea fizică păstrând evidența exercițiilor pe care le efectuați.



## Pornirea LG Health

Puteți configura LG Health la prima lansare a aplicației sau după resetare.

- 1 Din ecranul de pornire, atingeți **Esențiale** > **LG Health**.
- 2 Urmați instrucțiunile de pe ecran pentru a finaliza configurarea.

## Utilizarea LG Health

Puteți vizualiza informațiile principale despre LG Health și gestiona volumul de exerciții fizice și informații despre sănătate.

- 1 Din ecranul de pornire, atingeți **Esențiale** > **LG Health**.
- 2 Sunt disponibile următoarele opțiuni.
  -  : Vizualizați jurnalul de exerciții din ziua pe care doriți să o verificați.
  -  : Începeți să înregistrați un exercițiu. Ruta și volumul de activitate fizică sunt înregistrate pentru fiecare tip de exercițiu.
  -  : Setări obiective zilnice de activitate fizică, inclusiv calorile și pașii, sau setări diferite parametri LG Health.



- Informațiile legate de starea de sănătate furnizate de LG Health sunt destinate confortului utilizatorului și nu pot fi utilizate în scopuri precum prevenirea, tratarea, diagnosticarea bolilor sau alte probleme medicale.
- Este posibil ca LG Health să varieze sau să nu fie disponibilă, în funcție de țara și furnizorul de servicii. Funcțiile LG Health disponibile și aplicațiile care pot fi adăugate la LG Health pot varia, în funcție de țară. Acest lucru este cauzat de diverse legi și reglementări.

# Înregistrare audio HD

Înregistrare audio HD vă permite să configurați manual setările audio astfel încât să înregistrați conținut audio pe baza mediului în care vă aflați.

## Moduri de înregistrare

Puteți să înregistrați un fișier audio de înaltă definiție selectând și configurând modul audio dorit astfel încât să se potrivească mediului de înregistrare.

Din ecranul de pornire, atingeți **Esențiale** > **Înregistrare audio HD** > 

### Normală

Puteți face înregistrări audio fără setări suplimentare.

### ASMR

Puteți înregistra sunet ASMR.

### Concert





Puteți face înregistrări audio într-un concert sau la alte evenimente muzicale.

### Personalizat

Puteți configura manual setările dorite pentru înregistrări audio.

## Modul Studio

Cu modul Studio, puteți reda un fișier audio sau muzică și puteți înregistra vocea dvs. în același timp, puteți crea o coardă prin înregistrarea vocii dvs. de mai multe ori, și vă puteți înregistra comentariile peste fișierul audio original al prezentatorului sau vorbitorului.

- 1 Din ecranul de pornire, atingeți **Esențiale** > **Înregistrare audio HD** >  > **Personalizat**.
- 2 Atingeți .
- 3 Selectați un fișier audio pe care să îl utilizați ca muzică de fundal.
- 4 Atingeți  pentru a înregistra vocea.
- 5 Atingeți  pentru salva fișierul înregistrat.



- Muzica de fundal poate fi redată numai în căști. Asigurați-vă că ați conectat căștile înainte de a utiliza această funcție.
- Pentru a schimba setările suplimentare, atingeți **⋮ > Setări**, apoi personalizați tipul fișierului, profunzimea biților, rata de eșantionare și alte setări.
- Atunci când selectați modul Concert sau Personalizat cu căștile conectate, apare . Atingeți și apoi selectați microfonul pe care îl veți utiliza.
- Puteți monitoriza calitatea sunetului cu casca conectată în timpul înregistrării audio. În timpul înregistrării audio în modul Studio, monitorizarea sunetului nu este acceptată. Nu puteți auzi decât muzica de fundal.

## Lansator Jocuri

Puteți stabili dacă doriți să utilizați Lansatorul de jocuri unde puteți vedea lista cu jocuri instalate în produs și puteți selecta setările jocului, precum blocarea sunetului media, limitarea alertelor etc.

- 1 Din ecranul de pornire, atingeți **Lansator de jocuri**.
- 2 Selectați opțiunea dorită.

## Smart Doctor

Puteți utiliza Smart Doctor pentru a diagnostica starea dispozitivului și pentru a o optimiza.

Din ecranul de pornire, atingeți **Gestionare > Smart Doctor**.

# LG Mobile Switch

Transferați ușor date de pe un dispozitiv utilizat pe un dispozitiv nou cu ajutorul LG Mobile Switch.

- 1 Din ecranul de pornire, atingeți **Gestionare** > **LG Mobile Switch**.  
Puteți atinge și **Setări** > **Sistem** > **Copie de siguranță** > **LG Mobile Switch**.
  - Dacă aplicația nu este instalată pe produs, descărcați și instalați aplicația LG Mobile Switch din Google Play Store.
- 2 Urmați instrucțiunile de pe ecran pentru a selecta metoda dorită de transfer.



- Datelor din Contul Google nu li se face copie de rezervă. Atunci când sincronizați Contul Google, aplicațiile Google, contactele Google, Calendarul Google, datele aplicației Google memo și aplicațiile descărcate din Play Store sunt salvate automat în aplicația Drive.
- Încărcați complet bateria înainte de transferarea datelor pentru a evita închiderea neprevăzută în timpul procesului.

## Coșul aplicației

Puteți vedea lista cu aplicații șterse pe Ecranul de start. Aplicațiile care au fost șterse în ultimele 24 de ore pot fi recuperate.

Din ecranul de pornire, atingeți **Gestionare** > **Coșul aplicației**.

Pentru detalii suplimentare, consultați [Coșul aplicației](#).

# SmartWorld

Puteți descărca diverse jocuri, conținut audio, aplicații și fonturi furnizate de LG Electronics. Personalizați dispozitivul dvs. conform preferințelor utilizând teme pentru ecranul de start și fonturi.



- Dacă utilizați date mobile, puteți fi taxat pentru utilizarea datelor, în funcție de planul tarifar.
- Este posibil ca această funcție să nu fie acceptată, în funcție de zonă sau de furnizorul de servicii.

- 1 Din ecranul de pornire, atingeți **Servicii > SmartWorld**.
- 2 Atingeți **☰ > Cont LG**, apoi autentificați-vă.
- 3 Selectați și descărcați elementele de conținut dorite.

## Descărcarea aplicației SmartWorld

Dacă aplicația SmartWorld nu este instalată, urmați aceste etape pentru a o descărca.

- 1 Din ecranul de pornire, atingeți **Setări > Sistem > Centru de actualizare > Actualizări aplicație**.
- 2 Din listă, selectați **SmartWorld** și atingeți **Descărcare**.

## RemoteCall Service

Dispozitivul dvs. poate fi diagnosticat de la distanță, în vederea rezolvării problemelor. Mai întâi, apelați un Centru de servicii pentru clienți, astfel:



- Pentru a utiliza această funcție, mai întâi trebuie să fiți de acord cu utilizarea funcției.
- Dacă utilizați date mobile, puteți fi taxat pentru utilizarea datelor, în funcție de planul tarifar.

- 1 Din ecranul de pornire, atingeți **Servicii > RemoteCall Service**.
- 2 Obțineți legătura cu Centrul de servicii pentru clienți LG.
- 3 După ce apelul este conectat, urmați instrucțiunile asociatului de la serviciu pentru a introduce un număr de acces compus din șase cifre.
  - Dispozitivul dvs. este conectat de la distanță și serviciul de asistență de la distanță începe.

## Transmisie celulară

Puteți vizualiza transmisiile text în timp real în situații de urgență, de exemplu, taifunuri, inundații și cutremure.

Din ecranul de pornire, atingeți **Servicii > Transmisie celulară**.



# Aplicații Google

Puteți utiliza aplicații Google prin configurarea unui Cont Google. Fereastra de înregistrare a Contului Google apare automat când utilizați o aplicație Google pentru prima dată. Dacă nu aveți un Cont Google, creați unul de pe dispozitiv. Pentru detalii privind utilizarea aplicației, consultați secțiunea Ajutor a aplicației.



- Există posibilitatea ca anumite aplicații să nu funcționeze, în funcție de zonă sau de furnizorul de servicii.

## Calendar

Aplicația Calendar vă permite să fiți la curent cu programul evenimentelor (create de dvs.), organizate pe Zi, 3 zile, Săptămână sau Lună.

## Chrome

Un browser web rapid, simplu și sigur, conceput pentru internetul modern.

## Documente

Docs este un instrument colaborativ pentru procesarea textelor, care îmbunătățește productivitatea. Folosiți Docs pentru a crea, edita și lucra împreună în timp real.

## Drive

Drive este o aplicație de stocare și partajare de fișiere, care facilitează găsirea, partajarea și colaborarea în cadrul proiectelor de oriunde, instant.

## Duo

Efectuați apeluri video simple și de calitate superioară către prietenii și familia dvs. pe telefoane Android și iPhone.

## Gmail

Gmail este o aplicație de e-mail ușor de utilizat, care vă păstrează mesajele sigure, oferă un inbox inteligent și vă ajută să fiți organizați.

## Google

Aplicația Google vă oferă informații despre lucrurile care vă interesează. Aflați răspunsuri rapide, explorați-vă interesele și obțineți un flux de povești și actualizări despre subiectele care vă interesează.

## Hărți

Mergeți undeva? Folosiți Hărți, aplicația pe care vă puteți baza pentru o navigație GPS în timp real, trafic, tranzit și detalii despre milioane de locuri, precum recenzii și ore aglomerate.

## Google Foto

Locul pentru toate fotografiile și videoclipurile dvs., organizate automat, astfel încât să le puteți partaja și salva pe cele care contează.

## Filme și TV Play

Utilizați Contul dvs. Google pentru a închiria sau pentru a achiziționa filme. Achiziționați conținut și redați-l de oriunde.

## YT Music

Un nou serviciu de streaming de muzică de pe YouTube.

## Foi de calcul

Foile de calcul sunt un instrument colaborativ pentru procesarea foilor de calcul, care îmbunătățește productivitatea. Folosiți Foile de calcul pentru a importa, organiza și analiza informațiile la un loc, în timp real.

## Prezentări

Prezentările Google sunt un instrument colaborativ pentru crearea de prezentări, care îmbunătățește productivitatea. Folosiți Prezentările pentru a organiza informații, prezenta rezultate și lua decizii la un loc, în timp real.

## YouTube

Urmăriți canalele dvs. preferate, ascultați muzica îndrăgită și încărcați videoclipuri pe care doriți să le partajați cu toți oamenii din lume.

## Asistent

Dispozitivul dvs. are încorporată funcția Google Assistant. Aflați răspunsuri și rezolvați probleme în timp ce sunteți în mișcare. Pentru a începe, atingeți butonul Google Assistant de pe partea laterală a telefonului sau țineți apăsat butonul acasă al telefonului.



- Google Assistant nu este disponibil în anumite limbi și țări.

## Files

Puteți vizualiza și să gestiona fișierele salvate pe dispozitiv.



04

**Setări**

# Setări

Puteți personaliza setările dispozitivului după preferințe.

Din ecranul de pornire, atingeți **Setări**.



- Dacă introduceți un cuvânt cheie în fereastra de căutare din partea de sus a ecranului, puteți rula în mod convenabil articolele care trebuie să fie setate.

## Rețea și internet

### Wi-Fi

Vă puteți conecta la dispozitivele din apropiere într-o rețea Wi-Fi.

#### Conectarea la o rețea Wi-Fi

- 1 Pe ecranul de setări, atingeți **Rețea și internet** > **Wi-Fi**.
- 2 Atingeți  pentru activare.
  - Rețelele Wi-Fi disponibile apar automat.
- 3 Selectați o rețea.
  - Este posibil să trebuiască să introduceți parola Wi-Fi a rețelei.
  - Dispozitivul omite acest proces pentru rețele Wi-Fi accesate anterior. Dacă nu doriți să vă conectați automat la o anumită rețea Wi-Fi, atingeți rețeaua, iar apoi atingeți **Uită rețea**.

## Setările rețelei Wi-Fi

Pe ecranul de setări, atingeți **Rețea și internet > Wi-Fi**.

- **Comutare la date mobile:** Dacă funcția de conectare prin intermediul datelor mobile este activată, însă dispozitivul nu se poate conecta la internet prin intermediul conexiunii Wi-Fi, dispozitivul se conectează în mod automat la internet prin intermediul conexiunii de date mobile.



• Această funcție depinde de furnizorul de servicii.

-  : Personalizați setările pentru rețeaua Wi-Fi.

## Wi-Fi Direct

Puteți conecta dispozitivul dvs. la alte dispozitive care acceptă Wi-Fi Direct pentru a partaja direct date cu acestea. Nu aveți nevoie de un punct de acces. Vă puteți conecta cu mai mult de două dispozitive utilizând Wi-Fi Direct.

- 1 Pe ecranul de setări, atingeți **Rețea și internet > Wi-Fi >  > Avansat Wi-Fi > Wi-Fi Direct**.
  - Dispozitivele din apropiere care acceptă Wi-Fi Direct apar automat.
- 2 Selectați un dispozitiv.
  - Conexiunea are loc când dispozitivul acceptă cererea de conectare.



• Bateria se poate descărca mai rapid când utilizați Wi-Fi Direct.

## Date mobile

Puteți să activați sau să dezactivați datele mobile. De asemenea, puteți gestiona utilizarea datelor mobile.

### Activarea datelor mobile

- 1 Pe ecranul de setări, atingeți **Rețea și internet** > **Date mobile**.
- 2 Atingeți  pentru activare.

### Personalizarea setărilor privind datele mobile

- 1 Pe ecranul de setări, atingeți **Rețea și internet** > **Date mobile**.
- 2 Personalizați următoarele setări:
  - **Activat**: Setați pentru a utiliza conexiunile de date pe rețele mobile.
  - **Limitează utilizarea datelor mobile**: Setarea unei limite pentru utilizarea datelor mobile dacă este atinsă limita.
  -  : Personalizați setările privind datele mobile.
  - Volumul de utilizare a datelor este măsurat în funcție de produs, iar volumul calculat de furnizorul dvs. de servicii de telefonie mobilă poate fi diferit.

## Setări apel

Puteți personaliza toate setările, cum ar fi opțiunile pentru apeluri vocale și apeluri internaționale.



- Este posibil ca unele funcții să nu fie acceptate, în funcție de zonă sau de furnizorul de servicii.

- 1 Pe ecranul de setări, atingeți **Rețea și internet** > **Setări apel**.
- 2 Personalizați setările.

## Hotspot Mobil

### Partajare Internet prin USB

Puteți conecta dispozitivul la alt dispozitiv via USB și puteți partaja date mobile.

- 1 Conectați dispozitivul dvs. și alte dispozitive printr-un cablu USB.
- 2 Pe ecranul Setări, atingeți **Rețea și internet > Hotspot Mobil > Partajare Internet prin USB** și apoi atingeți  pentru activare.



- Această opțiune utilizează date mobile și puteți fi taxat pentru utilizarea datelor, în funcție de planul tarifar. Consultați-vă cu furnizorul de servicii pentru mai multe informații.
- Când vă conectați la un computer, descărcați driverul USB de pe [www.lg.com](http://www.lg.com) și instalați-l pe computer.
- Nu puteți transfera fișiere între dispozitivul dvs. și computer cât timp este pornită partajarea conexiunii la internet prin USB. Oprțiți partajarea conexiunii la internet pe USB pentru a trimite sau a primi fișiere.
- Sistemele de operare care acceptă partajarea conexiunii la internet sau Windows XP sau o versiune ulterioară sau Linux.

### Hotspotul Wi-Fi

Puteți seta dispozitivul ca router wireless astfel încât alte dispozitive să se poată conecta la Internet prin intermediul datelor mobile de pe dispozitivul dvs.

- 1 Pe ecranul Setări, atingeți **Rețea și internet > Hotspot Mobil > Hotspotul Wi-Fi** și apoi atingeți  pentru activare.
- 2 Atingeți **Configurează hotspot-ul Wi-Fi** și introduceți Nume Wi-Fi (SSID) și parola.
- 3 Porniți Wi-Fi-ul pe celălalt dispozitiv și selectați numele rețelei în care se află dispozitivul din lista Wi-Fi.
- 4 Introduceți parola de rețea.





- Această opțiune utilizează date mobile și puteți fi taxat pentru utilizarea datelor, în funcție de planul tarifar. Consultați-vă cu furnizorul de servicii pentru mai multe informații.
- Mai multe informații sunt disponibile pe acest site:  
<http://www.android.com/tether#wifi>

## Temporizator pentru dezactivare hotspot Wi-Fi

Când hotspot-ul Wi-Fi nu a mai fost utilizat pentru o anumită perioadă de timp, acesta este dezactivat automat. Puteți să setați timpul pentru deconectarea automată.

## Partajare Bluetooth

Un dispozitiv conectat prin Bluetooth se poate conecta la Internet utilizând datele mobile ale dispozitivului dvs.

- 1 Pe ecranul Setări, atingeți **Rețea și internet** > **Hotspot Mobil** > **Partajare Bluetooth** și apoi atingeți  pentru activare.
- 2 Porniți Bluetooth-ul pe ambele dispozitive și asociați-le.



- Această opțiune utilizează date mobile și puteți fi taxat pentru utilizarea datelor, în funcție de planul tarifar. Consultați-vă cu furnizorul de servicii pentru mai multe informații.
- Mai multe informații sunt disponibile pe acest site:  
[http://www.android.com/tether#Bluetooth\\_tethering](http://www.android.com/tether#Bluetooth_tethering)

## Asistență

Puteți vizualiza ajutorul în legătură cu utilizarea tetheringului și a hotspoturilor.

Pe ecranul de setări, atingeți **Rețea și internet** > **Hotspot Mobil** > **Asistență**.

## Mod avion

Puteți opri funcțiile de apel și date mobile. Când acest mod este pornit, funcțiile care nu implică date, cum ar fi jocurile și redarea de muzică, rămân disponibile.

- 1 Pe ecranul de setări, atingeți **Rețea și internet** > **Mod avion**.
- 2 Atingeți **Activare** pe ecranul de confirmare.

## Rețele mobile

Puteți personaliza setările privind rețelele mobile.

- 1 Pe ecranul de setări, atingeți **Rețea și internet** > **Rețele mobile**.
- 2 Personalizați următoarele setări:
  - **Date Roaming**: Navigați pe internet, utilizați e-mailuri, mesaje multimedia și alte servicii de date în străinătate.
  - **Mod rețea**: Selectați un tip de rețea.
  - **Puncte de acces**: Vizualizați sau modificați punctul de acces pentru utilizarea serviciilor de date mobile. Pentru a modifica punctul de acces, selectați o opțiune din lista punctelor de acces.
  - **Operatori rețea**: Căutare operatori de rețea și conectare automată la o rețea.

## VPN

Vă puteți conecta la o rețea virtuală sigură, cum ar fi un intranet. De asemenea, puteți gestiona rețelele private virtuale conectate.

### Adăugarea unui VPN

1 Pe ecranul de setări, atingeți **Rețea și internet** > **VPN**.

2 Atingeți **+**.



- Această funcție este disponibilă doar când este activată blocarea ecranului. Dacă blocarea ecranului nu este activată, apare un ecran de notificare. Atingeți **Schimb** în ecranul de notificare pentru a activa blocarea ecranului. Consultați *Setarea unei blocări de ecran* pentru detalii.

3 Introduceți detaliile VPN-ului și atingeți **Salvare**.

### Configurarea setărilor VPN

1 Atingeți un VPN din lista **VPNS**.

2 Introduceți detalii despre contul de utilizator VPN și atingeți **Conectare**.

- Pentru a salva detaliile despre cont, selectați caseta de validare **Salvare informații cont**.

## DNS privat

Puteți configura opțiunile pentru DNS privat (sistem de nume de domeniu).

1 Pe ecranul de setări, atingeți **Rețea și internet** > **DNS privat**.



2 Configurați opțiunea dorită și atingeți **Salvați**.

# Dispozitive conectate

## Bluetooth

Puteți conecta dispozitivul dvs. la dispozitivele din apropiere care acceptă Bluetooth pentru a schimba date cu acestea. Conectați dispozitivul dvs. la căști Bluetooth și la o tastatură. Acest lucru face mai ușor controlul dispozitivului.

### Împerecherea cu alt dispozitiv

- 1 Pe ecranul de setări, atingeți **Dispozitive conectate** > **Bluetooth**.
- 2 Atingeți  pentru activare.
  - Dispozitivele disponibile apar automat.
  - Pentru a împrăști lista de dispozitive, atingeți .



• Numai dispozitivele setate ca vizibile sunt afișate în listă.

- 3 Selectați un dispozitiv din listă.
- 4 Urmați instrucțiunile de pe ecran pentru a realiza autentificarea.



• Această etapă este omisă pentru dispozitivele accesate anterior.

### Expedierea datelor via Bluetooth

- 1 Selectați un fișier.
  - Puteți expedia fișiere multimedia sau contacte.
- 2 Atingeți  > **Bluetooth**.
- 3 Selectați un dispozitiv țintă pentru fișier.
  - Fișierul este expediat imediat ce dispozitivul țintă îl acceptă.



• Procesele de partajare a fișierelor pot diferi, în funcție de fișier.

## Partajare ecran

Puteți reda ceea ce se vede pe ecran și sunetul dispozitivului pe alt dispozitiv, precum un televizor, care acceptă funcția Miracast.

- 1 Pe ecranul de setări, atingeți **Dispozitive conectate** > **Partajare ecran**.
- 2 Atingeți  pentru activare.
- 3 Selectați un dispozitiv din lista dispozitivelor din apropiere.
  - Dacă dispozitivele dorite nu apar, atingeți **Căutare** pentru a împrospăta lista.
  - După ce vă conectați la dispozitiv, acesta afișează ecranul dispozitivului dvs.



- Partajarea ecranului se oprește automat dacă nu există niciun dispozitiv compatibil pentru partajare în vecinătate.

## NFC

Puteți utiliza dispozitivul drept card de transport sau card de credit. De asemenea, puteți partaja datele alt dispozitiv.

- 1 Pe ecranul de setări, atingeți **Dispozitive conectate** > **NFC**.
- 2 Atingeți  pentru activare.
  - Atingeți dispozitivul de alt dispozitiv care acceptă NFC pentru a permite partajarea datelor.



- Antena NFC poate fi amplasată diferit, în funcție de tipul dispozitivului. Consultați [Prezentare](#) pentru detalii privind zona antenei NFC.

## Partajare panou

Puteți să partajați conținut din Galerie, Muzică și Manager de fișiere pe dispozitivele din apropiere. De asemenea, puteți să partajați conținut cu anumite persoane în aplicații care funcționează cu Partajarea directă Google.

- 1 Pe ecranul de setări, atingeți **Dispozitive conectate** > **Partajare panou**.
- 2 Atingeți  pentru a dezactiva fiecare opțiune.
  - **Dispozitive din apropiere:** Puteți afișa dispozitivele din apropiere pe care puteți să partajați conținut din Galerie, Muzică și Manager de fișiere.
  - **Partajare directă:** De la o aplicație care suportă Partajare directă Google, puteți afișa o pictogramă care vă permite să partajați conținutul către anumite persoane.

## Partajare fișiere

Puteți trimite și primi fișiere între dispozitivul dvs. și alte dispozitive sau tablete LG.

- 1 Pe ecranul de setări, atingeți **Dispozitive conectate** > **Partajare fișiere**.
- 2 Personalizați următoarele setări:
  - **VELVET:** Modificați numele dispozitivului.
  - **Salvare în:** Setati folderul destinație să salveze fișierele trimise de pe alte dispozitive.
  - **Partajare fișiere:** Permiteți primirea de fișiere trimise de pe alte dispozitive.
  - **SmartShare Beam:** Partajați fișiere cu alte dispozitive via SmartShare Beam.
  - **Asistență:** Puteți vizualiza asistența privind partajarea fișierelor.

## Server media

Puteți partaja conținut media pe dispozitivul dvs. cu dispozitive din apropiere care acceptă DLNA.

- 1 Pe ecranul de setări, atingeți **Dispozitive conectate** > **Server media**.
- 2 Personalizați următoarele setări:
  - **Partajare conținut:** Partajați conținut de pe dispozitivul dvs. cu dispozitive din apropiere.
  - **VELVET:** Setează numele dispozitivului dvs.



• În funcție de produsul utilizatorului, denumirile meniurilor pot apărea diferit.

- **Conținuturi pt partajare:** Selectați tipul de conținut media de partajat cu alte dispozitive.
- **Aparate admise:** Vizualizați o listă de dispozitive care au permisiunea să acceseze conținut de pe dispozitivul dvs.
- **Aparate interzise:** Vizualizați o listă de dispozitive care nu au permisiunea să acceseze conținut de pe dispozitivul dvs.

## Tipărire

Puteți conecta dispozitivul la o imprimantă Bluetooth și puteți tipări fotografii sau documente salvate pe dispozitiv.

Pe ecranul de setări, atingeți **Dispozitive conectate** > **Tipărire**.

- Atingeți **Serviciu de printare prestabilit** pentru a căuta imprimante la care vă puteți conecta. Sau atingeți **+** > **Adăugare imprimantă** pentru a adăuga manual o imprimantă.
- Atingeți **+** **Adăugați servicii** pentru a descărca aplicația de tipărire dorită.



- Această opțiune este disponibilă numai atunci când rețeaua mobilă sau funcția Bluetooth este activată.
- Pentru a descărca aplicația imprimantă din **+** **Adăugați servicii**, mai întâi autentificați-vă în contul Google.

# Sunet

Puteți personaliza setările sunetului, vibrațiilor și notificărilor.

Pe ecranul Setări, atingeți **Sunet** și personalizați următoarele setări:

- **Profil sunet:** Modificați modul de sunet **Sunet**, **Numai vibrație** sau **Silențios**.
- **Volum:** Reglați volumul sunetului pentru mai multe elemente.
- **Ton de apel:** Selectați un ton de apel pentru apelurile de intrare. Adăugați sau ștergeți tonuri de apel.
- **Sunete de notificare:** Selectați un ton de apel pentru notificare. Setăți muzica salvată de dispozitiv ca ton de apel pentru notificare.
- **Ton de apel cu vibrație:** Setăți dispozitivul să vibreze și să redea un ton de apel în același timp.
- **Sunet apel pentru contact:** Creați un ton de apel pentru un apel de intrare de la un anumit contact.
- **Alertă flash în caz de apel primit:** Setăți blițul să clipească conform tonului de apel LG.
- **Nu deranjați:** Setăți timpul, gama și tipul aplicației pentru primirea mesajelor de notificare. Primiți mesaje de notificare doar în anumite zile ale săptămânii.
- **Calitate sunet și efecte:** Folosiți funcția pentru a seta calitatea și efectele de sunet în timpul redării unei melodii sau a unui videoclip.
  - **Volum:** Reglați volumul sunetului pentru mai multe elemente.
  - **Normalizare volum:** Folosiți funcția pentru normalizarea volumelor diferitelor surse de sunete.
  - **Egalizator:** Folosiți funcția pentru a regla setările egalizatorului.
  - **3D Sunet Motor LG:** Folosiți funcția pentru a reda muzică sau videoclipuri în mod tridimensional, captivant și intens, atunci când aveți conectate căștile, o boxă sau alte dispozitive audio externe. Consultați *3D Sunet Motor LG* pentru detalii.



- **Subtitrare în direct:** Setează dispozitivul să detecteze vocea din fișierele media și să genereze subtitrări automat.
- **Putere vibrație:** Ajustează intensitatea vibrațiilor.
- **Tip vibrație:** Puteți selecta tipul de vibrații când primiți apeluri.
- **Vibrare la atingere:** Setează dispozitivul să vibreze când atingeți anumite elemente de pe ecran.
- **Sunetul tastaturii folosite pentru apelare:** Selectați efectul de sunet pentru tastatură.
- **Sunet tastatură LG:** Selectați efectul de sunet pentru tastatura LG.
- **Selectare sonerie:** Selectați un efect de sunet pentru atingerea unui element.
- **Sunete la blocare ecran:** Selectați un efect de sunet pentru momentul când ecranul este blocat sau deblocat.

## Notificări

Puteți verifica o listă cu aplicațiile instalate și configura setările pentru notificări.

- 1 Din ecranul de setări, atingeți **Notificări**.
- 2 Personalizați setările după cum doriți.

# Afișaj

Puteți personaliza setările detaliate pentru fiecare tip de ecran.

Pe ecranul Setări, atingeți **Afișaj** și personalizați următoarele setări:

- **Ecran de start:** Personalizarea setărilor pentru ecranul de pornire. Consultați *Setări ecran principal* pentru detalii.
- **Bară de navigare:** Setăți stilul barei de navigare cu Gesturi sau Doar butoane. De asemenea, puteți schimba combinația de butoane atunci când setați Doar butoane ca stil pentru bara de navigare. Pentru detalii, consultați Bara de navigare.
- **Bara de stare:** Setăți culoarea pentru bara de stare din partea superioară a ecranului sau setați afișarea pictogramei de notificare și afișarea procentului bateriei.
- **AOD (always-on display):** Afișează întotdeauna informații cum ar fi data, ora și notificări, chiar și atunci când ecranul este oprit. Pentru detalii, consultați *AOD (always-on display)*.
- **Vizualizare confortabilă:** Setăți dispozitivul pentru a reduce cantitatea de lumină albastră de ecran pentru a reduce efortul ochiului.



- Această funcție nu este disponibilă când dispozitivul este conectat la Ecran dublu LG (LM-G905N).

- **Mod noapte:** Puteți aplica tema ecranului cu luminozitate slabă pentru a evita strălucirea orbitoare a ecranului în timpul nopții.
- **Culoare ecran:** Reglați culoarea și temperatura culorii pentru ecranul dorit.



- Atingeți  pentru a reseta setările.

- **Amplificator Video:** Atunci când redați un videoclip în modul ecran complet, puteți modifica setările pentru un afișaj mai luminos sau cu culori mai dinamice.
- **Font:** Schimbați dimensiunea, grosimea sau tipul caracterelor.
- **Culoare accent:** Modificați culoarea punctului pentru setări, meniuri, ferestrele cu notificări, etc.

- **Dimensiune afișaj:** Setăți elementele de pe ecran la o dimensiune ușor de văzut pentru dvs. Unele elemente își pot schimba poziția.
- **Ecran complet Aplicație:** Reglați dimensiunea ecranului aplicațiilor.
- **Luminozitate:** Utilizați bara glisantă pentru a modifica luminozitatea ecranului dispozitivului. Pentru a regla automat luminozitatea ecranului în funcție de intensitatea luminii ambientale, atingeți comutatorul **Auto**.
- **Auto:** Setăți dispozitivul astfel încât luminozitatea ecranului să se regleze automat, în funcție de intensitatea luminii ambientale.
- **Expirare ecran:** Oprirea automată a ecranului când dispozitivul rămâne inactiv o perioadă de timp specificată.
- **Auto-rotire ecran:** Rotirea automată a ecranului în funcție de orientarea dispozitivului.
- **Protector de ecran:** Afișarea unui economizor de ecran când dispozitivul este conectat la suport sau la încărcător. Selectați tipul economizorului de ecran care va fi afișat.
- **Ecran pentru o singură mână:** Micșorați dimensiunea ecranului astfel încât să utilizați convenabil dispozitivul cu o singură mână. Trageți de butonul tactil de pornire din partea de jos a ecranului la stânga sau la dreapta.

## Imagine de fundal & Temă

Puteți selecta imaginea de fundal, tema ecranului, stilul pictogramelor sau AOD (Always-on Display) pentru dispozitivul dvs.

- 1 Din ecranul de setări, atingeți **Imagine de fundal & Temă**.
- 2 Atingeți **Fundal, Temă, Pictogramă** sau **AOD** pentru personalizarea setărilor.

# Ecranul Blocare și securitate

Puteți personaliza setările blocării ecranului și de securitate.

- 1 Pe ecranul de setări, atingeți **Ecranul Blocare și securitate**.
- 2 Personalizați setările.
  - **Google Play Protect**: Scanați dispozitivul zilnic pentru potențiale aplicații dăunătoare.
  - **Găsește-mi dispozitivul**: Localizați de la distanță locația dispozitivului. De asemenea, vă puteți proteja datele în cazul în care vă pierdeți dispozitivul.
  - **Actualizare de securitate**: Verificați disponibilitatea unei actualizări de software și configurați setările de instalare automată.
  - **Selectare blocare ecran**: Selectați o metodă de blocare a ecranului. Consultați *Setarea unei blocări de ecran* pentru detalii.
  - **Particularizarea ecranului Blocare**: Modificați informațiile afișate pe ecranul de blocare.
  - **Setări Blocare de siguranță**: Modificați setările blocării de siguranță.
  - **Amprente**: Utilizați amprenta dvs. pentru a debloca ecranul sau conținutul. Consultați *Prezentarea generală a funcției de recunoaștere a amprentei* pentru detalii.
  - **Blocare conținut**: Vă permite să setați o metodă de blocare (parolă sau model) pentru fișierele din Galerie.

- **Criptare și acreditări:** Configurați setările pentru criptarea cardului SD și pentru acreditări.
  - **Criptare card SD:** Criptați cardul de memorie pentru a împiedica utilizarea pe alt dispozitiv. Consultați *Criptarea cardului de memorie* pentru detalii.
  - **Protejarea acreditărilor:** Vizualizați tipul de memorie în care va fi salvat certificatul de securitate.
  - **CertIFICATE DE ÎNCREDERE:** Vizualizați certificatele CA principale și certificatele CA instalate de utilizator ale sistemului dumneavoastră.
  - **Acreditările utilizatorului:** Vizualizați și modificați informațiile certificatului de siguranță memorat pe dispozitivul dumneavoastră.
  - **Instalare din memorie:** Instalați un certificat de siguranță din memorie.
  - **Ștergere certificate:** Ștergeți certificatele de siguranță instalate de utilizator și acreditările acestora.
- **Administratori dispozitiv:** Permite privilegiile de restricționare a controlului sau utilizării dispozitivului pentru anumite aplicații.
- **Trust agents:** Vizualizați și utilizați trust agents instalați pe dispozitiv.
- **Fixare afișaj:** Fixați ecranul de aplicații astfel încât să poată fi utilizată numai aplicația curentă activă.
- **Acces utilizator:** Vizualizați detalii despre utilizarea aplicațiilor pe dispozitiv.

# Confidențialitate

Puteți găsi și ajusta toate setările de confidențialitate.

1 Pe ecranul de setări, selectați **Confidențialitate**.

2 Personalizați setările.

- **Permisiiune manager:** Vă permite să verificați și să modificați permisiunile acordate aplicațiilor.
- **Blocare ecran:** Vă permite să setați notificările pe Ecranul de blocare.
- **Parole vizibile:** Activați această opțiune pentru afișarea rapidă a fiecărui caracter din parolă pe măsură ce o tasteți, pentru a vedea ce caracter ați introdus.
- **Servicii de personalizare a dispozitivului:** Vă permit să primiți sugestii în funcție de utilizatori, aplicații și conținutul interactiv.
- **Serviciu de completare automată de la Google:** Activați această opțiune pentru a vă introduce informațiile salvate în cont, precum parola, adresa sau numărul cardului de credit printr-o singură apăsare. De asemenea, puteți dezactiva această opțiune, puteți folosi Google Autocomplete sau puteți adăuga un nou cont de servicii.
- **Istoricul locațiilor Google:** Vă permite să activați sau să dezactivați Istoricul locațiilor. Când este activată opțiunea, Google stochează și folosește periodic cele mai recente date de locație ale telefonului în legătură cu Contul dumneavoastră Google.  
Din ecranul Istoricul locațiilor, selectați  pentru a vizualiza și/sau gestiona datele locației dumneavoastră.
- **Opțiuni privind activitatea:** Selectați activitățile și informațiile pe care doriți să le salveze Google.
- **Anunțuri:** Vă permite să verificați ID-ul de publicitate și să setați reclamele personalizate.
- **Utilizare și diagnosticare:** Activați această opțiune pentru a ajuta la îmbunătățirea experienței Android, trimițând automat date de diagnostic, dispozitiv și utilizare a aplicației către Google.

# Locație

Puteți verifica modul în care informațiile despre locația dumneavoastră sunt partajate și configura permisiunea pentru a vă accesa informațiile despre locație.

Pe ecranul Setări, selectați **Locație** și setați funcția dorită.

## Extensii

### Smart Doctor

Puteți utiliza Smart Doctor pentru a diagnostica starea dispozitivului și pentru a o optimiza.

Pe ecranul de setări, atingeți **Extensii > Smart Doctor**.

### Context Awareness

Puteți modifica automat setările dispozitivului dvs. în funcție de tiparul de utilizare și de localizare.

- 1 Pe ecranul de setări, atingeți **Extensii > Context Awareness**.
- 2 Activați elementele pentru care doriți să modificați automat setările.
  - **AUTOMAT**: Puteți seta dispozitivul să schimbe automat profilul de sunet, opțiunile pentru Bluetooth și Wi-Fi în diferite medii, precum Acasă, Plecat de acasă, La muncă și Alte treburi. De asemenea, puteți seta deschiderea unei aplicații atunci când conectați căștile sau un dispozitiv Bluetooth.



- Pentru a folosi această funcție, locația pentru acasă sau muncă trebuie să fie presetată în Locurile mele. Din ecranul cu setări, atingeți **Locație > Locurile mele** pentru a seta locațiile.

## Serviciu personalizat

Puteți primi rezultate inteligente atunci când utilizați căutarea integrată.

- 1 Din ecranul de setări, atingeți **Extensii** > **Serviciu personalizat**.
- 2 Atingeți  pentru activare.

## Jocuri

Puteți să configurați instrumentele, grafica și funcțiile de economisire a bateriei pentru jocuri.

- 1 Pe ecranul de setări, atingeți **Extensii** > **Jocuri**.
- 2 Personalizați următoarele setări:
  - **Lansator Jocuri:** Atingeți  pentru a folosi lansatorul de jocuri.
  - **Instrumente joc:** Puteți rula funcția în timp ce jucați jocuri apăsând pictograma de instrumente din joc dintre butoanele tactile din meniul Acasă.
  - **Grafică joc:** Reglați grafica jocului.



- Când modificați rezoluțiile unor jocuri, este posibil ca funcția de afișare a ecranului să nu funcționeze corespunzător.
  - Este posibil ca această funcție să nu fie disponibilă pentru anumite aplicații de jocuri.
- 
- **Pauză:** Reduceți luminozitatea și performanța ecranului atunci când lăsați jocul să ruleze mai mult de 5 minute.





## Înregistrare ecran

Puteți configura setările pentru înregistrarea ecranului.

- 1 Pe ecranul de setări, atingeți **Extensii** > **Înregistrare ecran**.
- 2 Personalizați următoarele setări:
  - **Includeți-vă în clip prin**: Selectați una dintre opțiunile de mai jos.
    - **Imagini**: Includeți imaginea dvs. de profil în videoclip în timpul înregistrării. După selectare, atingeți  și selectați o imagine de profil. Apoi reglați dimensiunea imaginii cu ajutorul barei glisante.
    - **Cameră frontală**: Includeți o înregistrare cu dvs. cu ajutorul camerei frontale în timpul înregistrării ecranului.
    - **Niciodată**: Nu este inclus nimic.
  - **Sursă audio**: Alegeți sursa audio dintre **Microfonului** și **Conținuturi**.
  - **Rezoluție video**: Selectați rezoluția pentru înregistrarea ecranului.

### Pentru a înregistra ecranul

- 1 Trageți în jos bara de stare pentru a deschide lista cu pictograme cu Acces rapid.
- 2 (Dacă este cazul, glisați spre stânga, către zona cu pictogramele cu Acces rapid.) Atingeți .
- 3 Citiți precizările legale și atingeți **Start**. Înregistrarea va începe în 3 secunde.
- 4 Pentru a opri înregistrarea, atingeți  din partea dreapta jos a ecranului. Videoclipul înregistrat va fi salvat în Galerie.



- În cazul în care încălcați drepturile altei persoane, precum dreptul de portret sau dreptul de proprietate intelectuală sau în cazul în care afectați imaginea altei persoane utilizând funcțiile furnizate pentru serviciul de înregistrare pe ecran, este posibil să faceți obiectul unor revendicări civile, penale sau administrative în conformitate cu legislația aplicabilă. LG Electronics nu este responsabilă legal în niciun fel pentru acțiunile utilizatorilor săi.

## Aplicația dublă

Puteți instala două aplicații de mesagerie pe produs și puteți utiliza două conturi în același timp.

- 1 Pe ecranul de setări, atingeți **Extensii** > **Aplicația dublă**.
- 2 După citirea actului de declinare a responsabilității, atingeți **Confirmare**.
- 3 În lista cu aplicațiile disponibile, atingeți **Instalare** pentru a instala o copie a aplicației dorite și urmați instrucțiunile de pe ecran.
  - Pe ecran este afișată lista cu aplicații duble disponibile. În timpul instalării, pictogramele aplicațiilor sunt generate pe ecranul de pornire.

## Stilou

Puteți configura opțiunile pentru utilizarea unui stilou activ (opțional, comercializat separat). Rețineți că acest dispozitiv acceptă Stiloul activ AES2.0 (activ electrostatic).

- 1 Din ecranul de setări, atingeți **Extensii** > **Stilou**.
- 2 Personalizați următoarele setări:
  - **Tasta Stilou Scurtături:** Configurați scurtăturile pentru fiecare buton de pe stiloul dvs. activ.
  - **Comenzi rapide aplicație:** Selectați ce aplicații (maxim cinci) vor fi afișate ca scurtătură atunci când stiloul este scos din dispozitiv.
  - **Examinare memo:** Activați pentru a fișarea memento-urilor recente în Pen pop.
  - **Sunet desenare:** Activați pentru aplicarea efectelor de sunet în modul de desenare.
  - **Afișare indicator:** Activați pentru a vizualiza un cursor al stiloului în locul în care este amplasat stiloul.
  - **Ignorare gesturi bară de navigare:** Blocați gesturile pentru bara de navigare, lucru util atunci când desenați sau scrieți pe marginea ecranului cu un stilou activ.

## Scurtături

Puteți utiliza butoanele precum Blocare/Pornire, Volum și Google Assistant pentru a rula imediat anumite aplicații sau funcții.

- 1 Pe ecranul de setări, atingeți **Extensii > Scurtături**.
- 2 Personalizați următoarele setări.
  - **Deschideți Camera Foto:** Apăsați de două ori tasta de pornire pentru a deschide camera.
  - **Deschidere Memo când ecranul este oprit:** Apăsați de două ori tasta de creștere a volumului pentru a deschide Memento ecran oprit când ecranul este blocat sau închis.
  - **Deschideți Camera Foto:** Apăsați de două ori tasta de micșorare a volumului pentru a deschide **Cameră** când ecranul este blocat sau închis.
  - **Deschidere Asistent Google:** Apăsați tasta pentru Google Assistant de pe partea laterală a telefonului.
  - **Vorbiți cu Asistent Google:** Țineți apăsată tasta Google Assistant pentru a vorbi rapid cu Asistentul dvs.



- Google Assistant nu suportă anumite limbi.

## KnockON

Apăsați de două ori pe ecran pentru a-l porni sau opri.

Consultați *KnockON* pentru detalii.

## Creșteți sensibilitatea la atingere

Puteți seta ecranul tactil să fie mai sensibil la atingere. Se recomandă să activați această funcție atunci când folosiți o protecție pentru ecran.

Pe ecranul de setări, atingeți **Extensii > Creșteți sensibilitatea la atingere**.

# Aplicații

Puteți verifica o listă cu aplicațiile instalate și configura setările pentru notificări, permisiunile aplicațiilor și altele.

- 1 Din ecranul de setări, atingeți **Aplicații**.
- 2 Personalizați setările.

# Baterie

Puteți vizualiza informații curente despre baterie sau puteți porni modul de economisire a energiei.

- 1 Pe ecranul de setări, atingeți **Baterie**.
- 2 Personalizați următoarele setări:
  - **Utilizarea bateriei:** Vizualizați detalii despre utilizarea bateriei.
  - **Încărcare optimizată:** Reglează automat viteza de încărcare în funcție de modul dvs. de încărcare, pentru a reduce încălzirea și pentru a prelungi durata generală de funcționare a bateriei.
  - **Baterie adaptivă:** Vă permite să economisiți baterie prin oprirea aplicațiilor care rulează pe fundal.
  - **Restricții de fundal:** Activați această funcție pentru a restricționa aplicațiile de fundal, pentru a economisi baterie în timpul utilizării dispozitivului. Este posibil ca aplicațiile restricționate pentru economisirea energiei să nu funcționeze corespunzător sau să nu vă trimită notificări.
  - **Economisire energie:** Reduceți consumul bateriei reducând din setările dispozitivului; ex.: luminozitatea afișajului, viteza și intensitatea vibrațiilor.
  - **Excludere economisire energie:** Selectați aplicații pe care să le utilizați fără nicio limitare a funcționalității în timpul modului de economisire a energiei sau de optimizare a bateriei.

## Stocare

Puteți vizualiza și gestiona memoria internă a dispozitivului sau spațiul de stocare al cardului de memorie.

- 1 Pe ecranul de setări, atingeți **Stocare**.
- 2 Personalizați următoarele setări:
  - **Stocare internă:** Vizualizați memoria totală și memoria liberă din memoria internă a dispozitivului. Vizualizați o listă de aplicații utilizate și capacitatea de memorare pentru fiecare aplicație.
  - **Card SD:** Vizualizați memoria totală și memoria liberă de pe cardul de memorie. Această opțiune apare doar când este introdus un card de memorie. Pentru a deconecta un card de memorie, atingeți .

## Conturi

Puteți adăuga utilizatori pentru a partaja dispozitivul dvs. cu ei și puteți înregistra un cont cloud.

- 1 Pe ecranul de setări, atingeți **Conturi**.
- 2 Personalizați setările.

## Bunăstare digitală și control parental

Puteți vizualiza timpul de utilizare a produsului și puteți seta programul pentru fiecare aplicație. De asemenea, puteți gestiona timpul de utilizare al telefonului mobil utilizând Modul de pregătire pentru somn și Modul focalizare.

Selectați **Bunăstare digitală și control parental** din ecranul de setări și setați funcția dorită.

# Google

Puteți utiliza setările Google pentru a gestiona aplicațiile și setările contului Google.

Pe ecranul de setări, atingeți **Google**.

## Sistem

### Centru de actualizare

Puteți verifica și instala cea mai nouă versiune a aplicației sau a software-ului furnizată de către LG.

- 1 Pe ecranul de setări, atingeți **Sistem > Centru de actualizare**.
- 2 Personalizați următoarele setări:
  - **Actualizare aplicații:** Verificați disponibilitatea actualizării unei aplicații. Dacă este disponibilă, puteți instala actualizarea.
  - **Actualizare software:** Verificați disponibilitatea unei actualizări de software. Dacă este disponibilă, puteți instala actualizarea.

### Limbă și tastatură

Puteți personaliza setările de limbă și de tastatură pentru dispozitivul dvs.

- 1 Pe ecranul de setări, atingeți **Sistem > Limbă și tastatură**.
- 2 Personalizați următoarele setări:
  - **Limbă:** Selectați limba de aplicat dispozitivului.
  - **Gestionare tastaturi:** Puteți modifica setările de bază ale tastaturii produsului, seta mediile de utilizare pentru Tastatură LG sau alte tastaturi instalate și seta funcția de recunoaștere vocală pentru opțiunea Google Voice. De asemenea, puteți seta dacă doriți afișarea butonului tastaturii în zona butonului tactil de pe Ecranul de start, astfel încât să puteți comuta rapid la altă tastatură.

- **Tastatură fizică:** Selectați pentru a folosi o tastatură fizică sau pentru a verifica scurtăturile tastaturii.
- **Serviciul de completare automată:** Activați această opțiune pentru a vă introduce informațiile salvate în cont, precum parola, adresa sau numărul cardului de credit printr-o singură apăsare. De asemenea, puteți dezactiva această opțiune, puteți folosi Google Autocomplete sau puteți adăuga un nou cont de servicii.
- **Leșire sintetizator text-voce:** Configurați setările pentru leșire sintetizator text-voce.
- **Viteza indicatorului:** Ajustați viteza cursorului unui mouse sau trackpad.
- **Inversarea butoanelor mouse-ului:** Inversați butonul-dreapta al mouse-ului pentru a efectua acțiuni primare de control direct.

## Dată și oră

Puteți personaliza setările de dată și de oră pentru dispozitivul dvs.

- 1 Pe ecranul de setări, atingeți **Sistem > Dată și oră**.
- 2 Personalizați setările.

## Memorie

Puteți vizualiza memoria medie utilizată într-o anumită perioadă de timp și memoria ocupată de o aplicație.

- 1 Pe ecranul de setări, atingeți **Sistem > Memorie**.
- 2 Atingeți ▼ pentru a seta intervalul de timp pentru regăsirea datelor.

## Copie de siguranță

Puteți face o copie de rezervă pentru datele salvate pe dispozitivul dvs. pe alt dispozitiv sau cont.

- 1 Pe ecranul de setări, atingeți **Sistem** > **Copie de siguranță**.
- 2 Personalizați următoarele setări:
  - **LG Mobile Switch**: Vă permite să transferați date de pe un dispozitiv LG vechi pe un dispozitiv LG nou. Consultați *LG Mobile Switch* pentru detalii.
  - **Copie de siguranță și restaurare**: Realizați copii de siguranță ale datelor sau restaurați datele pe dispozitivul dvs. în urma unei copieri de siguranță.



- Resetarea dispozitivului dvs. poate șterge fișierele de rezervă salvate în memoria de stocare. Asigurați-vă că ați copiat și stocat fișierele de rezervă importante pe PC.

- **Backup Google**: Modificați setările de copiere de rezervă pentru Google drive. De asemenea, puteți analiza contul de rezervă folosit în prezent sau adăuga un nou cont de rezervă.

## Repornire & Resetare

Puteți reseta dispozitivul, inclusiv setările de rețea și ale aplicațiilor.

- 1 Pe ecranul de setări, atingeți **Sistem** > **Repornire & Resetare**.
- 2 Personalizați următoarele setări:
  - **Repornire automată**: Reporniți și optimizați telefonul la un interval de timp setat. Atingeți  pentru a activa această caracteristică. Dispozitivul repornește automat la ora setată și se optimizează. Selectați o dată și o oră pentru repornire.





- Puteți seta repornirea dispozitivului o dată pe săptămână. Dispozitivul repornește automat într-o oră după ora setată.
- După repornirea dispozitivului, notificările și simbolurile sunt șterse. Salvați datele importante înainte de ora setată.
- Funcția de Repornire automată nu este activată în următoarele cazuri: Atunci când ecranul este pornit, când dispozitivul este utilizat, când nivelul bateriei este mai mic de 30% sau când cartela USIM este blocată.
  - În funcție de furnizorul de servicii, este posibil ca funcția de repornire automată să nu fie disponibilă.

- **Resetarea setărilor rețelei:** Resetați Wi-Fi, Bluetooth și alte setări de rețea.
- **Resetare preferințe aplicații:** Resetați setările pentru o aplicație. Datele salvate în aplicație nu vor fi șterse.
- **Resetare date din fabrică:** Resetați toate setările dispozitivului și ștergeți datele.



- Repornirea și resetarea dispozitivului dvs. șterge toate datele de pe el. Introduceți din nou numele dispozitivului dvs., Contul Google și alte informații inițiale
- După inițializarea datelor, datele respective nu pot fi restaurate.

## Despre telefon

Puteți vizualiza informații despre dispozitivul dvs., cum ar fi numele, starea, detalii despre software și informații legale.

Pe ecranul de setări, atingeți **Sistem** > **Despre telefon** și vizualizați informațiile.

## Reglementare și siguranță

Puteți vizualiza marcasele de reglementare și informațiile aferente dispozitiv.

Pe ecranul de setări, atingeți **Sistem** > **Reglementare și siguranță**.

# Accesibilitate

Puteți gestiona inserturi de accesibilitate instalate pe dispozitivul dvs.

- 1 Pe ecranul de setări, atingeți **Accesibilitate**.
- 2 Personalizați următoarele setări:
  - **Vizualizare > TalkBack**: Setează dispozitivul să notifice starea sau acțiunile de pe ecran cu voce.
  - **Vizualizare > Notificări vocale**: Setează dispozitivul să citească datele apelantului vocal.
  - **Vizualizare > Font**: Schimbați dimensiunea, grosimea sau tipul caracterelor.
  - **Vizualizare > Dimensiune afișaj**: Setează elementele de pe ecran la o dimensiune ușor de văzut pentru dvs. Unele elemente își pot schimba poziția.
  - **Vizualizare > Zoom tactil**: Măriți sau micșorați apăsând pe ecran de trei ori.
  - **Vizualizare > Panoramară fereastră**: Măriți sau micșorați într-o fereastră și inversați culoarea.
  - **Vizualizare > Indicator mouse mare**: Măriți cursorul mouse-ului.
  - **Vizualizare > Ecran cu contrast înalt**: Schimbați culoarea de fundal în negru pentru un ecran cu contrast înalt.
  - **Vizualizare > Inversare culori afișaj**: Creșteți contrastul culorii afișajului pentru persoane cu probleme de vedere.
  - **Vizualizare > Ajustare culori afișaj**: Ajustați culoarea afișajului.
  - **Vizualizare > Monocrom**: Comutați ecranul la modul tonuri de gri.
  - **Vizualizare > Închidere apeluri cu butonul Pornire/Oprire**: Terminați un apel apăsând pe tasta Pornire/Blocare.
  - **Auz > Subtitrări în direct**: Setează dispozitivul să detecteze vocea din fișierele media și să genereze subtitrări automat.
  - **Auz > Preferințe subtitrare**: Porniți serviciul de subtitrare când redați videoclipuri pentru persoanele cu deficiențe de auz.
  - **Auz > Alerte Flash**: Setează dispozitivul să notifice prin lumină intermitentă apelurile de intrare, mesajele și alarmele.

- **Auz > Dezactivarea tuturor sunetelor:** Opriți toate sunetele și scădeți volumul receptorului.
- **Auz > Canal audio:** Selectați tipul audio.
- **Auz > Echilibrare sunet:** Ajustați balansul de ieșire audio. Utilizați bara glisantă pentru a modifica balansul.
- **Motor și cunoaștere > Asistent tactil:** Porniți funcția Touch Board pentru a face butoanele și gesturile mai ușor de utilizat.
- **Motor și cunoaștere > Atingeți intrarea:** Introduceți text apăsând și menținând apăsat ecranul sau modificați text prin simpla atingere a ecranului.
- **Motor și cunoaștere > Tastatură fizică:** Personalizați setările tastaturii.
- **Motor și cunoaștere > Clic automat cu mouse-ul:** Dați automat clic pe cursorul mouse-ului, în cazul în care nu există nicio mișcare.
- **Motor și cunoaștere > Atingeți și țineți apăsat pentru apeluri:** Acceptați sau respingeți apelurile ținând apăsat pe butonul de apel în loc de a-l glisa.
- **Motor și cunoaștere > Expirare ecran:** Oprire automată a ecranului când dispozitivul rămâne inactiv o perioadă de timp specificată.
- **Motor și cunoaștere > Zone de control tactil:** Limitare a zonei tactile astfel încât numai o anumită porțiune a ecranului să fie controlată de introducerea tactilă.
- **Comenzi rapide ale caracteristicilor de accesibilitate:** Accesați rapid o funcție utilizată frecvent atingând  de trei ori.
- **Auto-rotire ecran:** Schimbați automat orientarea ecranului în funcție de poziția fizică a dispozitivului.
- **Selectați și ascultați:** Vă permite să atingeți elemente pentru a auzi feedback rostit.
- **Acces prin comutare:** Creați combinații de taste pentru a controla dispozitivul dvs.



05

**Anexă**

# Setări de limbă LG

Selectați limba dispozitivului.

- Atingeți **Setări** > **Sistem** > **Limbă și tastatură** > **Limbă** > **Adăugați o limbă** și selectați o limbă.
  - Atingeți și țineți apăsat  și trageți în partea de sus a listei de limbi pentru a seta ca limbă implicită.

## LG Bridge

### Prezentare generală LG Bridge

LG Bridge este o aplicație care vă ajută să gestionați ușor fotografiile, muzica, videoclipurile și documentele salvate pe smartphone-ul LG din computer. Puteți efectua copii de rezervă pentru contacte, fotografii și multe altele pe computer sau puteți actualiza software-ul dispozitivului.



- Consultați ajutorul aplicației LG Bridge pentru detalii.
- Caracteristicile acceptate pot varia în funcție de dispozitiv.
- Driverul USB LG este un program necesar pentru conectarea smartphone-ului LG la computer și se instalează când instalați aplicația LG Bridge.

### Funcțiile LG Bridge

- Realizați copii de rezervă ale datelor din dispozitiv pe un computer sau restabiliți datele dintr-un computer pe dispozitiv prin intermediul conexiunii prin cablu USB.
- Actualizați software-ul dispozitivului dintr-un computer prin intermediul conexiunii prin cablu USB.

## Instalarea LG Bridge pe un computer

- 1 Accesați [www.lg.com](http://www.lg.com) de pe computer.
- 2 Selectați regiunea.
- 3 Faceți clic pe **Suport > Software și Firmware**.
- 4 Introduceți numele dispozitivului dvs.  
SAU  
Selectați Categoria de produse.
- 5 Mergeți la **Sincronizare PC > LG Bridge** pentru a descărca fișierul de configurare.
  - Mergeți la **Detalii** pentru a vizualiza cerințele minime pentru instalarea aplicației LG Bridge.

## Actualizarea software-ului telefonului

### Actualizarea software-ului telefonului mobil LG de pe internet.

Pentru mai multe informații despre utilizarea acestei funcții, vizitați <http://www.lg.com/common/index.jsp>, selectați țara și limba dvs.

Această funcție vă permite să actualizați în mod convenabil firmware-ul telefonului dvs. la o versiune mai nouă de pe internet fără să fie nevoie să vizitați un centru de service. Această funcție va fi disponibilă numai atunci când LG va lansa o versiune nouă de firmware pentru dispozitivul dvs.

Datorită faptului că actualizarea firmware-ului telefonului mobil necesită atenția dvs. completă pe parcursul procesului de actualizare, asigurați-vă că verificați toate instrucțiunile și toate notele care apar la fiecare etapă înainte de prelucrare. Rețineți că îndepărtarea cablului de date USB în timpul upgrade-ului poate duce la deteriorarea gravă a telefonului.



- LG își rezervă dreptul să facă actualizările de firmware disponibile doar pentru modelele selectate la discreție și nu garantează disponibilitatea versiunii mai noi a firmware-ului pentru toate modelele de telefoane.

## Actualizarea software-ului telefonului mobil LG prin Over-the-Air (OTA)

Această funcție vă permite să actualizați în mod convenabil software-ul telefonului la o versiune mai nouă via OTA, fără să conectați un cablu USB. Această funcție va fi disponibilă numai atunci când LG va lansa o versiune nouă de firmware pentru dispozitivul dvs.

Pentru a realiza o actualizare a software-ului de pe telefon,

**Setări > Sistem > Centru de actualizare > Actualizare software > Verificare actualizare.**



- Datele dvs. personale din memoria internă a telefonului – inclusiv informațiile contului Google și despre alte conturi, datele și setările de sistem/aplicație, toate aplicațiile descărcate și licența DRM – pot fi pierdute în procesul de actualizare a software-ului telefonului. Așadar, LG vă recomandă să faceți copii de rezervă pentru datele personale înainte de a actualiza software-ul telefonului dvs. LG nu își asumă responsabilitatea pierderii de date personale.
- Această funcție depinde de zonă sau de furnizorul de servicii.

## Ghidul antifurt

Configurați-vă dispozitivul pentru a împiedica alți oameni să-l folosească, dacă a fost resetat la setările din fabrică fără permisiunea dvs. De exemplu, dacă dispozitivul este pierdut, furat sau șters doar cineva cu contul dvs. Google sau cu informațiile despre blocarea ecranului poate utiliza dispozitivul.

Tot ce trebuie să faceți pentru a vă proteja dispozitivul este să:

- Setăți o blocare de ecran: Dacă dispozitivul dvs. este pierdut sau furat și aveți o blocare de ecran setată, dispozitivul nu poate fi șters folosind meniul Setări decât dacă ecranul este deblocat.
- Adăugați contul dvs. Google pe dispozitiv: Dacă dispozitivul dvs. este șters, dar aveți contul Google pe el, dispozitivul nu poate finaliza procesul de configurare până când nu reintroduceți informațiile contului Google.

După ce dispozitivul devine protejat, trebuie să deblocați ecranul sau să introduceți parola contului Google dacă trebuie să faceți o resetare din fabrică. Acest lucru asigură faptul că dvs. sau cineva în care aveți încredere face resetarea.



- Nu uitați contul Google și parola pe care le-ați adăugat pe dispozitivul dvs. înainte de efectuarea unei resetări din fabrică. Dacă nu puteți pune la dispoziție informațiile despre cont în timpul procesului de configurare, nu veți putea utiliza dispozitivul deloc după resetarea din fabrică.



## Informații de notificare privind software-ul open source

Pentru a obține codul sursă din GPL, LGPL, MPL și alte licențe open source, care sunt conținute în acest produs, vă rugăm să vizitați <http://opensource.lge.com>.

În plus față de codul sursă, toate condițiile licenței, denegările de responsabilitate privind garanția și notele despre drepturile de autor la care se face referire sunt disponibile pentru descărcare.

LG Electronics va oferi și codul sursă pe CD-ROM în schimbul unei sume care să acopere costurile unei asemenea distribuții (cum ar fi costurile suporturilor media, de transport și de procesare), în urma unei solicitări prin e-mail la [opensource@lge.com](mailto:opensource@lge.com).

Această ofertă este valabilă pentru o perioadă de trei ani de la data ultimului transport al acestui produs. Această ofertă este valabilă pentru orice persoană care primește aceste informații.

## Informații de reglementare (Număr ID reglementare, etichete electronice etc.)

Pentru detalii de reglementare, accesați **Setări > Sistem > Reglementare și siguranță**.

## Mărci comerciale

- Copyright© 2020 LG Electronics Inc. Toate drepturile rezervate. LG și logoul LG sunt mărci comerciale înregistrate ale Grupului LG și al entităților înregistrate ale acestuia.
- Google, Google Maps, Gmail, YouTube, Google Duo, Google Play, Android, Chrome, Google Photos, Google Play Protect, Google Calendar, Google Docs, Google Drive, Google Sheets și alte mărci și logo-uri corelate sunt mărci comerciale ale Google LLC.
- Bluetooth® este o marcă comercială înregistrată a Bluetooth SIG, Inc. la nivel global.
- Wi-Fi® și logo-ul Wi-Fi sunt mărci comerciale înregistrate ale Wi-Fi Alliance.
- Toate celelalte mărci comerciale și drepturi de autor sunt proprietatea deținătorilor.



# Declarație de securitate pentru laser

## Atenție!

Acest produs utilizează un sistem cu laser. Pentru a asigura utilizarea corespunzătoare a acestui produs, vă rugăm să citiți manualul de utilizare cu atenție și să îl păstrați pentru a-l putea consulta ulterior. Dacă unitatea necesită întreținere, contactați un centru de service autorizat.

Utilizarea comenzilor, reglajelor sau a procedurilor de performanță în afara celor specificate în prezentul document poate determina expunerea periculoasă la radiații.

Pentru a preveni expunerea directă la laser, nu încercați să deschideți cutia sau să intrați în contact direct cu laserul.

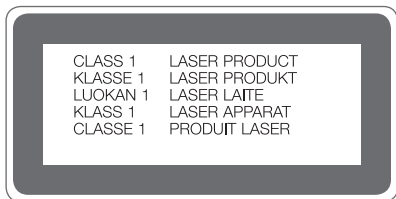

## DECLARAȚIE DE CONFORMITATE

Prin prezenta, **LG Electronics** declară că produsul **LM-G900EM** este în conformitate cu cerințele esențiale și alte prevederi relevante ale Directivei **2014/53/EU**.

O copie a Declarației de conformitate poate fi găsită la <http://www.lg.com/global/declaration>

# Birou de contact pentru conformitatea acestui produs

LG Electronics European Shared Service Center B.V.  
Krijgsman 1, 1186 DM Amstelveen, The Netherlands

## Wi-Fi (WLAN)

Banda de 5150 - 5350 MHz este restricționată doar la utilizarea în interior.

	AT	BE	BG	CH	CY	CZ	DE	DK	EE	EL	ES	FI	FR
	HR	HU	IE	IS	IT	LI	LT	LU	LV	MT	NL	NO	PL
	PT	RO	SE	SI	SK	UK	AL	ME	RS	MK	TR	BA	XK

Acest manual de utilizare este protejat în virtutea legislației internaționale privind drepturile de autor. Nicio parte a acestui manual de utilizare nu poate fi reprodusă, distribuită, tradusă sau transmisă, sub nicio formă și prin niciun mijloc, electronic sau mecanic, inclusiv prin fotocopiere, înregistrare sau stocare în orice sistem de stocare și regăsire a informațiilor, fără permisiunea prealabilă scrisă a LG Electronics. Toate logo-urile și numele produselor sunt utilizate numai în scopul identificării și pot fi mărci înregistrate ale LG Electronics și/sau ale deținătorilor respectivi.

# Mai multe informații

## Piese din sticlă călită

Piesele din sticlă călită ale acestui dispozitiv nu sunt permanente și se pot uza în timp.

- Dacă scăpați dispozitivul pe o suprafață dură sau îl expuneți la un impact puternic, sticla călită se poate deteriora.  
Dacă se întâmplă acest lucru, încetați imediat utilizarea dispozitivului și contactați un centru de servicii pentru clienți LG.
- Puteți cumpăra de pe piață carcase de protecție pentru a vă proteja dispozitivul împotriva deteriorării.  
Rețineți că aceste carcase de protecție nu sunt cuprinse în serviciile de garanție oferite de LG Electronics și siguranța nu este garantată.

## Raport de aspect

Acest dispozitiv utilizează un raport de aspect de 20,5:9.

- Este posibil ca unele aplicații descărcate să nu accepte raportul de aspect 20,5:9.  
În acest caz, selectați cel mai potrivit raport de ecran pentru aplicație sau consultați furnizorul aplicației pentru informații suplimentare.

## Informații generale

<Centrul de informații pentru clienți LG >

**+40-31-2283542**

\* Asigurați-vă că numărul este corect înainte de a apela.

**IMPORTANT:** Serviciul 5G este supus disponibilității operatorului de telecomunicații corespunzător. Pentru a cunoaște capacitatea 5G și compatibilitatea cu terminalul mobil, verificați starea de compatibilitate pe [www.lg.com/ro](http://www.lg.com/ro) și restul condițiilor aplicabile cu operatorul dvs. de telecomunicații.

## Ghid pentru transferul datelor

- Consultați următorul tabel pentru a vedea datele care pot fi schimbate între dispozitivele LG sau între un dispozitiv LG și un dispozitiv terț.

Tip	Detalii despre articol	Dispozitiv LG → Dispozitiv LG	Dispozitiv Android terț → Dispozitiv LG	Dispozitiv iOS → Dispozitiv LG
Date personale	Contacte, mesaje, jurnale de apeluri, calendar, înregistrări vocale	○	○	○
	Memo-uri	○	X	○
	Alarmer	○	X	X
Date mobile	Fotografii, videoclipuri, melodii, documente	○	○	○
Setări ecran	Setări ecran principal (foldere și widgeturi)	○	X	X
	Setări ecran blocare (sunt excluse setările de blocare ecran)	○	X	X
Aplicații	Aplicații descărcate	○	○	-
	Date personale din aplicația descărcată	○	X	
Altele	Certificat public	○	○	X
	Setări (Wi-Fi, Bluetooth, Apeluri, sunet și notificări, accesibilitate, baterie)	○	X	X



- Este posibil ca unele date să nu fie transmise în funcție de versiunea software-ului, de versiunea aplicației, de sistemul de operare, de producător sau de politica furnizorului de servicii.

Benzi de frecvență acceptate	Pornire Transmițător de leșire
GSM 900	33.7 dBm
GSM 1800	30.7 dBm
W B1	24.7 dBm
W B8	25.5 dBm
LTE B1	24.2 dBm
LTE B3	24.7 dBm
LTE B7	24.7 dBm
LTE B8	25.5 dBm
LTE B20	25.5 dBm
LTE B28	25.5 dBm
LTE B38	25.2 dBm
LTE B40	25.2 dBm
5G Sub6 n1	24.7 dBm
5G Sub6 n3	24.7 dBm
5G Sub6 n28	24.5 dBm
5G Sub6 n40	25.2 dBm
5G Sub6 n78	22.7 dBm
BT 2.4GHz	11 dBm
WLAN 2.4GHz	19.5 dBm
WLAN 5GHz	19 dBm
NFC	- 23 dBuA/m

Puteți găsi informații despre adaptorul de călătorie accesând <http://www.lg.com/global/support/cedoc/cedoc>

## Eliminarea aparatului vechi



1. Simbolul de pubeleă indică faptul că deșeurile electrice și electronice (WEEE) trebuie eliminate separat de celelalte deșeuri.
2. Produsele electrice și electronice vechi conțin substanțe periculoase. Astfel, prin eliminarea corespunzătoare veți contribui la prevenirea deteriorării mediului înconjurător și al sănătății umane. Este posibil ca dispozitivul dvs. vechi să conțină piese componente, care pot fi folosite pentru repararea altor produse sau materiale importante care pot fi reciclate în scopul economisirii resurselor limitate.
3. Dispozitivul vechi poate fi returnat magazinului de unde a fost achiziționat, sau puteți contacta firma responsabilă pentru eliminarea deșeurilor, în scopul aflării locației unității autorizate pentru reciclarea deșeurilor electrice și electronice (WEEE). Pentru informații mereu actualizate și referitoare la țara dvs. vă rugăm vizitați pagina web [www.lg.com/global/recycling](http://www.lg.com/global/recycling)

## Casarea bateriilor uzate/acumulatorilor uzați



1. Acest simbol poate fi combinat cu simbolurile chimice ale mercurului (Hg), cadmiului (Cd) sau plumbului (Pb) în cazul în care bateria conține peste 0,0005 % mercur; 0,002 % cadmiu sau 0,004 % plumb.
2. Toate bateriile/toți acumulatorii trebuie eliminate/eliminați separat de fluxul deșeurilor menajere, prin intermediul punctelor de colectare desemnate de către guvern sau de către autoritățile locale.
3. Eliminarea corectă a bateriilor/acumulatorilor dvs. vechi va ajuta la prevenirea potențialelor consecințe negative asupra mediului înconjurător, sănătății animalelor și populației.
4. Pentru informații suplimentare privind casarea bateriilor/acumulatorilor dvs. vechi, vă rugăm să contactați consiliul local, serviciile de salubritate sau magazinul de unde ați achiziționat produsul.



## Întrebări frecvente

Acest capitol enumeră unele probleme pe care le puteți întâmpina în timpul utilizării dispozitivului. Anumite probleme vor necesita să sunați la furnizorul dvs. de servicii, dar multe le puteți repara singur.

### Eroare cartelă SIM

Asigurați-vă că este introdusă corect cartela SIM.

### Nicio conexiune la rețea sau rețea căzută

Semnal slab. Deplasați-vă la o fereastră sau într-un spațiu deschis.

Sunteți în afara ariei de acoperire a rețelei furnizorului dvs. Deplasați-vă și verificați conexiunea la rețea.

### Apelurile nu sunt disponibile

Noua rețea nu este autorizată.

Asigurați-vă că nu ați setat opțiunea de restricționare a apelurilor pentru numărul apelant.

Asigurați-vă că nu ați setat opțiunea de restricționare a apelurilor pentru numărul apelat.

### Dispozitivul nu poate fi pornit

Dacă bateria este complet descărcată, dispozitivul nu va putea fi pornit.

Încărcați bateria complet înainte de pornirea dispozitivului.

### Eroare la încărcare

Asigurați-vă că dispozitivul se încarcă la o temperatură normală.

Verificați încărcătorul și conexiunea la dispozitiv.

Utilizați numai accesorii împachetate autorizate de către LG.

## **Bateria se descarcă mai repede decât după achiziționare**

Dacă expuneți dispozitivul sau bateria la temperaturi foarte reduse sau foarte ridicate, durata de funcționare a bateriei poate fi redusă.

Consumul bateriei va crește dacă utilizați anumite funcții sau aplicații, cum ar fi GPS, jocuri sau internet.

Bateria este consumabilă, iar durata de funcționare a acesteia se va scurta în timp.

## **La lansarea camerei apar mesaje de eroare**

Încărcați bateria.

Eliberați spațiu din memorie transferând fișiere într-un calculator sau ștergând fișiere din dispozitiv.

Reporniți dispozitivul.

Dacă aveți în continuare probleme cu aplicația camerei după aplicarea acestor idei, contactați Centrul Service LG Electronics.

## **Calitatea fotografiei este slabă**

Calitatea fotografiilor dvs. poate varia în funcție de împrejurimi și de tehnicile fotografice utilizate.

Dacă realizați fotografii sau videoclipuri, calitatea oferită de unghiul de vizualizare standard este mai bună decât cea oferită de unghiul de vizualizare extins.

Dacă realizați fotografii în zone întunecate, în timpul nopții sau în spații închise, pot apărea zgomote de imagine sau imaginea poate să nu fie focalizată.

Dacă întâmpinați probleme, resetați opțiunile.

## Ecranul tactil răspunde încet sau incorect

Dacă atașați o protecție pentru ecran sau accesorii opționale pe ecranul tactil, acesta poate să nu funcționeze corespunzător.

Dacă purtați mănuși, dacă nu aveți mâinile curate în timp ce atingeți ecranul tactil sau dacă atingeți ecranul cu obiecte ascuțite sau cu vârfurile degetelor, ecranul tactil poate să nu funcționeze corespunzător.

Ecranul tactil se poate defecta în condiții de umiditate sau dacă este expus la apă.

Reporniți dispozitivul pentru a elimina erorile temporare de software.

Dacă ecranul tactil este zgâriat sau deteriorat, vizitați Centrul Service LG Electronics.

## Închide sau îngheață

### Reporniți dispozitivul

- Dacă dispozitivul dvs. îngheață sau se închide, poate fi necesar să închideți aplicații sau să opriți dispozitivul și să îl porniți din nou.

### Efectuați o reîncărcare a sistemului

- Puteți efectua o resetare software pentru a reseta dispozitivul, în cazul în care ecranul se blochează sau dacă butoanele, ecranul tactil sau dispozitivul nu mai răspunde.
- Pentru a efectua o resetare software a dispozitivului dvs., pur și simplu apăsați și țineți apăsată tastele Volum scăzut și butonul Pornire/Oprire până când dispozitivul repornește.



- Această funcție nu este disponibilă când dispozitivul este conectat la Ecranul dual LG (LM-G905N).

## Resetați dispozitivul

- Dacă metodele de mai sus nu rezolvă problema, efectuați o resetare a datelor din fabrică.
- Pe ecranul setări, atingeți **Sistem > Repornire & Resetare > Resetare date din fabrică**.
  - Această metodă resetează toate setările dispozitivului și șterge datele. Înainte de a efectua operația de resetare a datelor din fabrică, efectuați copii de siguranță pentru toate datele importante stocate pe dispozitivul dvs.
  - Dacă ați înregistrat un Cont Google pe dispozitiv, trebuie să vă conectați la același Cont Google după resetarea dispozitivului.

## Dispozitivul Bluetooth nu este localizat

Asigurați-vă că funcția Bluetooth wireless este activată pe dispozitivul dvs.

Asigurați-vă că funcția Bluetooth wireless este activată pe dispozitivul la care doriți să vă conectați.

Asigurați-vă că dispozitivul dvs. și celălalt dispozitiv Bluetooth sunt în raza Bluetooth maximă (10 m).

Dacă ideile de mai sus nu rezolvă problema, contactați Centrul Service LG Electronics.

## Nu este stabilită nicio conexiune atunci când conectați dispozitivul la calculator

Asigurați-vă că utilizați un cablu USB compatibil cu dispozitivul dvs.

Asigurați-vă că ați instalat driverul corespunzător și că ați actualizat calculatorul.

## Aplicația descărcată generează foarte multe erori

Aplicația are probleme.

Eliminați și reinstalați aplicația.

06

**Ecran dublu LG  
(LM-G905N)**

# Prezentarea Ecran dublu LG

Puteți conecta un Ecran dublu LG la acest produs pentru utilizare.



- Puteți conecta Ecranul dublu LG (denumit în continuare „Ecranul dublu”) la un LG VELVET dedicat (denumit în continuare „telefonul”), pentru a folosi produsul.
- În funcție de performanța telefonului dedicat, unele funcții ale Ecranului dublu pot fi limitate. De asemenea, este posibil ca produsul să nu suporte alte dispozitive mobile.
- Acest produs nu este rezistent la apă. Nu expuneți dispozitivul la lichide sau umezeală.
- În cazul în care dispozitivul este umed, indicatorul LDI din interiorul dispozitivului își schimbă culoarea. În acest caz, dispozitivul nu va putea fi reparat gratuit prin intermediul garanției limitate a dispozitivului.

## Instrucțiuni pentru utilizarea sigură și eficientă

Citiți aceste instrucțiuni simple de utilizare. Nerespectarea acestor instrucțiuni de utilizare poate fi periculoasă sau ilegală.

### Îngrijirea și întreținerea produsului

- Utilizați numai accesorii împachetate autorizate de către LG. LG nu oferă garanție pentru nicio deteriorare sau defecțiune care este cauzată de accesoriile produse de terți.
- Este posibil ca unele conținuturi și ilustrații să difere față de produsul dvs., fără înștiințare prealabilă.
- Nu dezasamblați această unitate. Dacă sunt necesare reparații, duceți aparatul la o unitate de service calificat.
- Reparațiile în garanție includ doar piese sau plăci de schimb noi.
- Nu țineți telefonul în apropierea echipamentelor electrice, cum ar fi televizorul, radioul sau computerul.
- Aparatul nu trebuie ținut lângă surse de căldură, cum ar fi radiatoarele sau echipamentele de gătit.
- Nu scăpați aparatul din mână.

- Nu supuneți aparatul la vibrații mecanice sau șocuri.
- Închideți dispozitivul în orice zonă unde există reguli speciale care prevăd acest lucru. De exemplu, nu folosiți dispozitivul în spitale, deoarece poate afecta echipamentele medicale din zonă.
- Nu manevrați dispozitivul cu mâinile ude în timp ce acesta se încarcă. Acest lucru poate cauza un șoc electric și deteriorarea gravă a dispozitivului.
- Folosiți o lavetă uscată pentru a curăța exteriorul aparatului (nu utilizați solvenți cum ar fi benzen, diluant sau alcool).
- Nu supuneți aparatul la fum excesiv sau la praf.
- Nu țineți dispozitivul în apropierea cardurilor de credit sau a cartelelor magnetice de transport, deoarece poate afecta informațiile stocate pe benzile magnetice ale acestora.
- Nu atingeți ecranul cu un obiect ascuțit, deoarece acesta poate deteriora dispozitivul.
- Nu expuneți dispozitivul la lichide și umezeală.
- Nu utilizați, nu atingeți și nu încercați să eliminați sau să reparați geamul spart, ciobit sau crăpat. Deteriorarea afișajului din sticlă din cauza abuzului sau a utilizării greșite nu este acoperită de garanție.
- Dispozitivul dvs. este un dispozitiv electronic care generează căldură în timpul funcționării normale. Contactul direct, extrem de îndelungat cu pielea, în absența unei ventilări adecvate, poate provoca disconfort sau arsuri minore. Prin urmare, manevrați cu grijă dispozitivul în timpul întrebuințării sau imediat după întrebuințare.
- Dacă dispozitivul se udă, deconectați-l imediat, pentru a-l lăsa să se usuce complet. Nu încercați să accelerați procesul de uscare cu o sursă externă de încălzire, precum un cuptor, cuptor cu microunde sau uscător de păr.
- Lichidul din dispozitivul dvs. va schimba culoarea etichetei de produs, aflată în interiorul dispozitivului. Deteriorarea dispozitivului ca rezultat al expunerii la lichide nu este acoperită de garanție.
- Un dispozitiv mobil necesită o circulație adecvată a aerului pentru a disipa căldura. Contactul direct cu pielea și circulația inadecvată a fluxului de aer în dispozitiv poate provoca supraîncălzirea dispozitivului. Dispozitivul trebuie să fie la cel puțin 1,0 cm de corpul utilizatorului.

- Vă rugăm să asigurați faptul că produsul nu intră în contact cu lichide. Nu utilizați sau reîncărcați produsul dacă este umed. Odată ce produsul devine umed, indicatorul lichid de deteriorare își schimbă culoarea. Vă rugăm să rețineți faptul că acest lucru va limita primirea de către dvs. a oricărui serviciu de reparații gratuit furnizat în temeiul garanției.

## Funcționarea eficientă a dispozitivului

### Dispozitivele electronice

Toate dispozitivele pot recepționa interferențe, ce pot afecta funcționarea acestora.

- Nu utilizați dispozitivul în apropierea echipamentelor medicale fără a solicita permisiunea. Vă rugăm să vă adresați medicului dvs. pentru a stabili dacă funcționarea dispozitivului dvs. ar putea interfera cu funcționarea dispozitivului medical.
- Producătorii de stimuloare cardiace recomandă păstrarea unei distanțe minime de 15 cm între alte dispozitive și un stimulator cardiac pentru evitarea unor posibile interferențe cu stimulatorul cardiac.
- Acest dispozitiv poate produce o lumină strălucitoare sau intermitentă.
- Anumite aparate auditive pot fi afectate de funcționarea dispozitivelor.
- Interferențe minore pot afecta funcționarea televizoarelor, radiourilor, computerelor etc.
- Utilizați dispozitivul la temperaturi cuprinse între 0 °C și 35 °C, dacă este posibil. Expunerea dispozitivului la temperaturi extrem de scăzute sau extrem de ridicate poate cauza deteriorarea, funcționarea defectuoasă sau chiar explozia.

### Siguranța la volan

Consultați legislația și reglementările pentru utilizarea dispozitivelor la volan, aplicabile în zona în care vă aflați.

- Nu utilizați un dispozitiv care trebuie ținut în mână atunci când conduceți.
- Acordați șofatului atenție maximă.
- Ieșiți de pe șosea și parcați înainte de a apela sau a răspunde la un apel telefonic, în cazul în care circumstanțele necesită acest lucru.
- Energia frecvențelor radio poate afecta anumite sisteme electronice din vehiculul dvs. motorizat, cum ar fi sistemul audio sau echipamentele de siguranță.



- Dacă vehiculul este echipat cu airbaguri, nu blocați, cu aparate instalate sau cu aparate wireless portabile, locul în care acestea sunt amplasate. Acesta poate determina nefuncționarea airbagului sau poate provoca vătămări grave datorită performanțelor reduse.
- Dacă ascultați muzică pe stradă, asigurați-vă că volumul este reglat la un nivel rezonabil care să vă permită să auziți ceea ce se întâmplă în jur. Acest lucru este deosebit de important atunci când vă aflați în apropierea drumurilor.

## Componentele din sticlă

Anumite componente ale dispozitivului dvs. sunt din sticlă. Această sticlă se poate sparge dacă scăpați dispozitivul pe o suprafață dură sau dacă este supus unui impact serios. Dacă sticla se sparge, nu o atingeți și nu încercați să o mișcați din loc. Nu utilizați dispozitivul decât după ce sticla a fost înlocuită de un furnizor de servicii autorizat.

## Zone cu explozii controlate

Nu utilizați dispozitivul în timpul detonării de materialele explozive. Respectați restricțiile și eventualele reglementări sau reguli care se aplică în astfel de locuri.

## Medii cu potențial explozibil

- Nu utilizați dispozitivul în punctele de alimentare cu combustibili.
- Nu utilizați telefonul în apropierea combustibililor sau a altor substanțe chimice.
- Nu transportați și nu depozitați gaz, lichide inflamabile sau explozibili în compartimentul vehiculului unde se află dispozitivul sau accesoriile acestuia.

## Copiii

Păstrați dispozitivul la loc sigur, astfel încât să nu fie la îndemâna copiilor. Aparatul conține componente de mici dimensiuni care pot fi detașate și înghițite, putând cauza accidente prin sufocare.

# Componente și accesorii ale produsului

Elementele următoare sunt incluse cu dispozitivul dvs.

- Produs
- Ghid de inițiere rapidă
- Adaptorul de încărcare



- Asigurați-vă că utilizați accesorii autentice furnizate de LG Electronics. Utilizarea produselor care nu sunt autentice poate duce la deteriorarea calității apelului telefonic, defectarea dispozitivului etc. În acest caz, nu veți putea beneficia de serviciile furnizate de LG Electronics.
- Unele părți ale Ecranului dublu sunt fabricate din sticlă călită. Dacă scăpați produsul pe o suprafață dură sau îl expuneți la un impact puternic, sticla călită se poate deteriora. Dacă se întâmplă acest lucru, încetați imediat utilizarea produsului și contactați un Centru de servicii pentru clienți LG.



- Aspectul și specificațiile produsului dvs. pot fi modificate fără notificare.
- Aspectul și specificațiile Ecranului dublu pot fi modificate fără notificare prealabilă, în vederea îmbunătățirii performanței.

# Prezentare

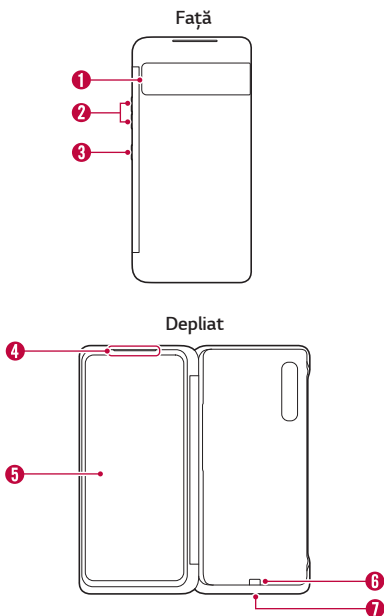

- 1** Acoperire afișaj
- 2** Tastele de volum
- 3** Tastă pentru Google Assistant
- 4** Orificiu pentru cască
- 5** Ecran produs
- 6** Terminal comunicare/alimentare
- 7** Portul Pogo Pin



• Acest manual este destinat utilizatorilor care conectează un telefon la acest Ecran dublu LG. Pentru mai multe informații privind utilizarea acestui Ecran dublu și a telefonului, vă rugăm să accesați [www.lg.com](http://www.lg.com) și să consultați manualul de utilizare detaliat.

# Conectarea telefonului la Ecranul dublu

- 1 Depliați complet Ecranul dublu, astfel încât să fie paralel cu o suprafață plană.

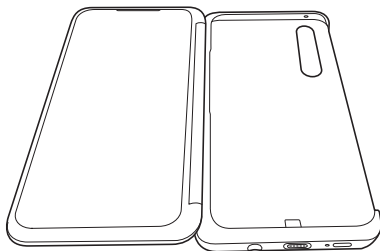

- 2 Glisați partea de jos a telefonului în partea de jos a Ecranului dublu, la fel ca în figură. În acest moment, asigurați-vă că partea **1** a telefonului se potrivește perfect cu partea **2** a Ecranului dublu.

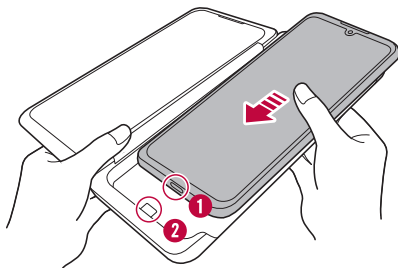

- 3 Apăsați pe partea **1** a telefonului cu degetul pentru a prinde marginea telefonului de cea a Ecranului dublu.

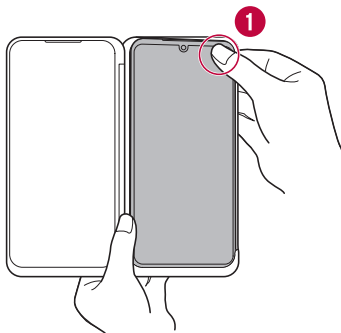

- 4 Apăsați pe partea **2** a telefonului pentru a prinde complet Ecranul dublu de telefon.

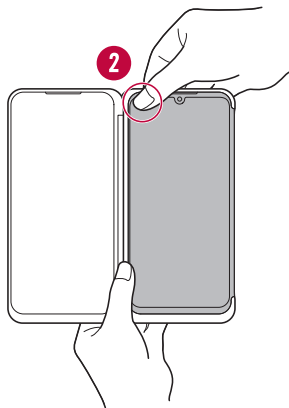

- Asigurați-vă că telefonul este introdus complet în Ecranul dublu înainte de utilizare.

# Scoaterea telefonului din Ecranul dublu

- 1 Depliați complet Ecranul dublu și țineți-l bine cu ambele mâini, la fel ca în figură.

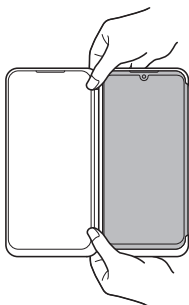

- 2 Apăsați cu degetul pe partea **1** a Ecranului dublu, apăsând simultan cu celelalte degete pe partea din spate a telefonului pentru a scoate marginea telefonului afară din Ecranul dublu.

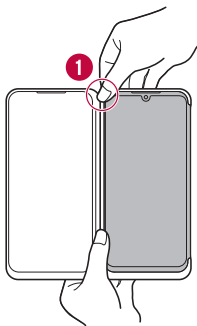

- 3 Scoateți partea **2** a telefonului din Ecranul dublu, urmând instrucțiunile de la pasul anterior.

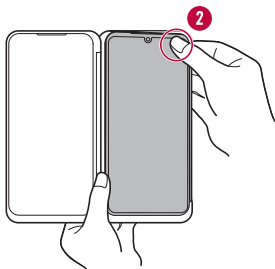

- 4 Țineți Ecranul dublu cu ambele mâini și glisați telefonul în direcția săgeții pentru a-l înlătura. Aveți grijă să nu răsuciți telefonul în stânga sau în dreapta sau să îl împingeți în sus la un unghi excesiv.

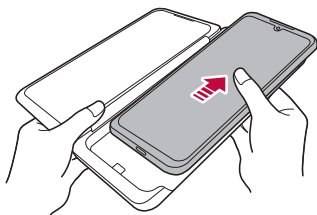

**ATENȚIE:**

- Nu ridicați telefonul de pe Ecranul dublu la un unghi ascuțit, conform ilustrației de mai jos.





- Dacă trageți telefonul afară din Ecranul dublu la un unghi excesiv sau cu forță excesivă când scoateți telefonul, puteți deteriora terminalul de comunicare/alimentare din partea de jos a Ecranului dublu sau portul USB pentru comunicații de date și de încărcare de pe telefon. Asigurați-vă că împingeți telefonul în sus, în direcția săgeții, la fel ca în figură, atunci când îl înlăturați.
- Aveți grijă să nu scăpați Ecranul dublu sau telefonul în timpul introducerii sau îndepărtării telefonului.
- Atunci când introduceți sau decuplați telefonul de la Ecranul dublu, aveți grijă să nu utilizați o forță excesivă. Făcând asta puteți deteriora Ecranul dublu.
- Unele părți ale Ecranului dublu sunt fabricate din sticlă călită. Scăparea Ecranului dublu pe o suprafață dură sau supunerea acestuia la impacturi puternice poate cauza spargerea sau uzarea sticlei călitate, deteriorarea Ecranului dublu sau rănirea. În acest caz, încetați imediat utilizarea Ecranului dublu și vizitați cel mai apropiat Centru de service pentru clienți LG pentru reparații.
- În următoarele situații este posibil ca folderul Ecran dublu să nu se închidă complet sau ca Ecranul dublu să nu funcționeze normal din cauza comunicării precare sau conexiunii defectuoase cu terminalul de alimentare.
  - În cazul în care atașați o folie de protecție, sticlă de protecție sau alte accesorii pe Ecranul dublu sau ecranul telefonului mobil
  - În cazul în care ați atașat o folie sau autocolante groase pe partea de conectare a Ecranului dublu sau pe partea din spate a telefonului
  - În cazul în care introduceți foi de hârtie sau carduri între Ecranul dublu și telefon
- În cazul în care utilizați funcția de încărcare wireless sau NFC în timp ce telefonul este introdus în Ecranul dublu, este posibil ca încărcarea să nu funcționeze corespunzător.
- Atunci când telefonul este montat în Ecranul dublu, acesta nu poate fi conectat la un televizor cu un cablu HDMI. Atunci când telefonul este demontat de pe Ecranul dublu, acesta poate fi conectat la un televizor cu un cablu HDMI.



## Utilizarea adaptorului de încărcare

Puteți să utilizați adaptorul de încărcare pentru a vă încărca telefonul sau pentru a muta datele în timp ce telefonul este introdus în Ecranul dublu.

- 1 Cu telefonul montat pe Ecranul dublu, conectați adaptorul de încărcare la portul de încărcare din partea de jos a Ecranului dublu, la fel ca în figura de mai jos.

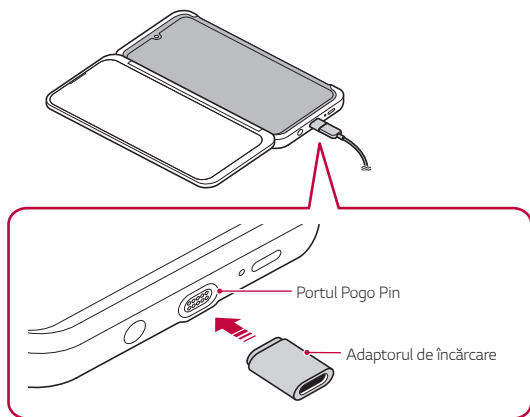

- Pogo Pin nu va funcționa în cazul conectării în direcția opusă.
- Conexiunea USB prin Pogo Pin nu acceptă OTG, audio, HDMI sau USB 3.0. Pentru acestea, conectați direct cablul la portul telefonului, după deconectarea Ecranului dublu.

## 2 Conectați un cablu USB de tip C.

- Puteți să încărcați telefonul sau să mutați datele.

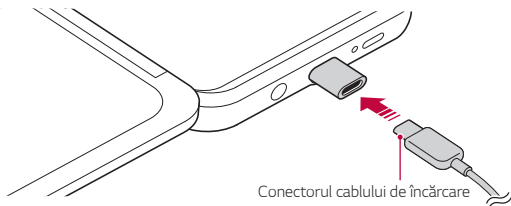

- Când adaptorul de încărcare nu este folosit, deconectați încărcătorul de la sursa de alimentare și păstrați-l separat de conectorul cablului de încărcare. Dacă partea magnetică a adaptorului de încărcare intră în contact cu metalele sau substanțele conductoare din apropiere, acesta poate fi rupt, ars sau deteriorat în urma șocului electric.
- Asigurați-vă că utilizați întotdeauna adaptorul de încărcare furnizat împreună cu Ecranul dublu. Dacă pierdeți adaptorul de încărcare sau doriți să achiziționați unul nou, apelați Centrul de service pentru clienții LG Electronics pentru mai multe detalii.
- Adaptorul de încărcare și portul de încărcare din partea de jos a Ecranului dublu sunt conectate cu magneți. Nu scuturați și nu trageți afară adaptorul de încărcare atunci când îl folosiți.

# Utilizarea Ecranului dublu

## Preluarea și încheierea unui apel utilizând tasta Google Assistant

Cu Ecranul dublu și telefonul conectate, puteți prelua un apel apăsând o dată tasta Google Assistant. Pentru încheierea apelului, apăsați de două ori tasta Google Assistant.

- Puteți prelua sau închide un apel cu tasta Google Assistant doar atunci când coperta Ecranului dublu este închisă complet.
- Asigurați-vă că produsul și telefonul sunt conectate prin cel puțin un mod de sincronizare.

## Atunci când efectuați un apel

Atunci când efectuați un apel telefonic, puteți plia Ecranul dublu spre exterior la  $360^\circ$  sau spre interior la  $0^\circ$ .

- În cazul în care folosiți Ecranul dublu pliat la  $360^\circ$ , asigurați-vă că partea din față și cea din spate a Ecranului dublu sunt conectate complet. În acest caz, Ecranul dublu se va opri automat pentru a economisi energie.

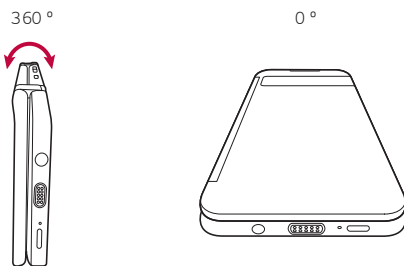

## Utilizarea Ecranului dublu

Depliați Ecranul dublu pentru a aduce cele două ecrane unul lângă celălalt.

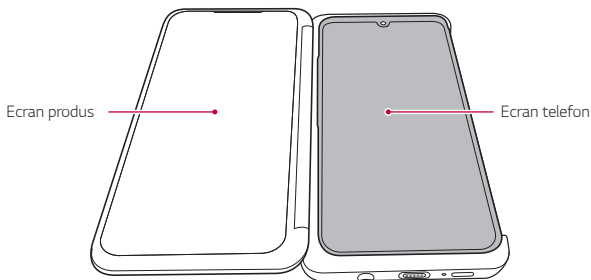

## Ajustarea culorii ecranului

Când utilizați ecranul produsului și ecranul telefonului în același timp, între cele două ecrane pot apărea diferențe de culoare.

- Încercați să reglați temperatura culorilor. Din ecranul de pornire, atingeți **Setări > Afișaj > Culoare ecran**, apoi reglați Temperatura culorilor.
- Este posibil să arate diferit culorile în funcție de unghiul de vizualizare, astfel că reglați culorile în starea complet depliată.

## Utilizarea unui Ecran dublu de start

### Prezentarea Ecran dublu de start

Ecranul dublu de start poate funcționa independent de ecranul produsului.

- Oferă pictograme de lansare rapidă și buton tactil de start.
- Puteți modifica fundalul și configura widget-urile.
- Ecranul de start oferă și posibilitatea rulării diferitelor aplicații din sertarul de aplicații și generarea sau ștergerea directoarelor.

## Prezentarea configurației Ecran dublu de start

Puteți utiliza funcții diferite rulând pictogramele furnizate pe Ecranul de start.

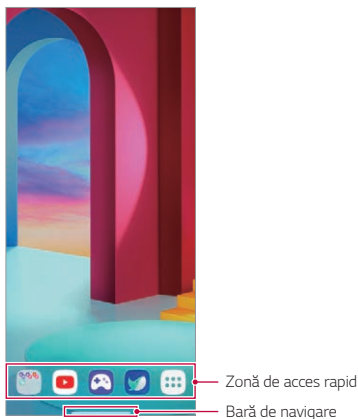

- Fundalul Ecranului dublu poate fi diferit față de figură, în funcție de politicile fabricantului, setările utilizatorului, versiunile de software, serviciile furnizate de furnizorii de servicii de telecomunicație, etc.

- **Zonă de acces rapid:** Fixați aplicațiile principale în partea de jos a ecranului, astfel încât să poată fi accesate din oricare dintre elementele canvas ale ecranului de pornire.
- **Bară de navigare:** Puteți face unele gesturi pentru a accesa ecranul de pornire, ecranul anterior, ecranul de Prezentare generală sau pentru a comuta rapid între aplicații.

## Utilizarea Panoului Ecran dublu

Puteți deschide panoul **Ecran dublu** trăgând în jos din partea superioară a ecranului.

- Puteți regla luminozitatea ecranului din panoul **Ecran dublu**.
  - Dacă activați sincronizarea selectând **Sincronizare**, luminozitatea Ecran dublu este sincronizată cu cea a produsului conectat.
- Puteți atinge **Captură de ecran** pentru a captura ecranul produsului.
- Puteți dezactiva ecranul produsului atingând **Ecran dublu**.
  - Ecranul dublu și telefonul conectat sunt deconectate.
- Puteți atinge  pentru a intra în meniul de setări al Ecran dublu.

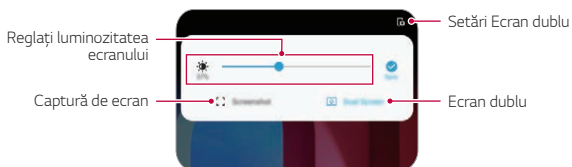

## Efectuarea modificărilor în Ecran dublu de start

Apăsați și țineți apăsată o zonă goală de pe ecranul dublu de start și rulați funcția dorită.

- Pentru a adăuga un widget la ecranul de start, atingeți și țineți apăsat într-o zonă liberă de pe ecranul de start, apoi selectați **Aplicații widget**.
- Pentru a schimba imaginile de fundal, atingeți și țineți apăsat într-o zonă liberă de pe ecranul de pornire, apoi selectați **Imagini de fundal**.
- Pentru a schimba ecranul implicit, atingeți și țineți apăsat într-o zonă liberă a ecranului de start, deplasați la ecranul dorit, atingeți , apoi atingeți ecranul încă o dată.

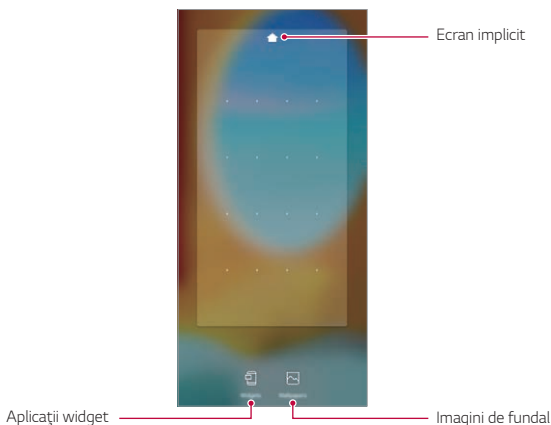

## Vizualizarea fundalului Ecranului dublu

Puteți să vizualizați imaginea de fundal doar prin ascunderea aplicațiilor și widgeturilor de pe ecranul de start.

Depărtați două degete unul de altul pe ecranul de start.

- Pentru a reveni la ecranul inițial, unde sunt afișate aplicațiile și widgeturile, apropiați degetele pe ecranul de start sau atingeți ◀

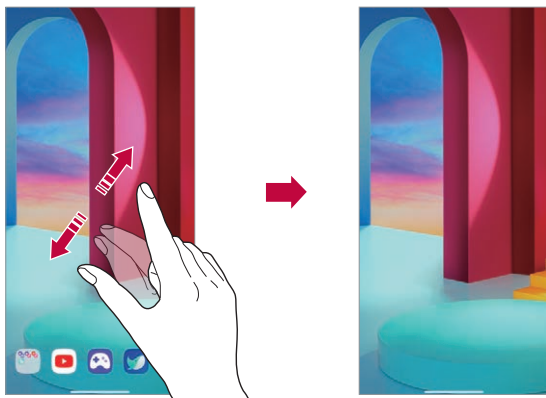

## Setarea mediului Ecranului dublu

Puteți seta mediul ecranului dublu de pe telefonul conectat la ecranul dublu.

- 1 Din ecranul de pornire, atingeți **Setări** > **Afișaj** > **Ecran dublu**.



- Trebuie să conectați telefonul la ecranul dublu pentru a vedea articolul din meniu pentru setarea mediului ecranului dublu.



## 2 Selectați și setați funcțiile dorite.

- **Acoperire afișaj:** Puteți seta utilizarea Afișării pe carcasă pe partea din față a Ecran dublu.
  - **Expirare ecran/Pauza zilnică:** Puteți să setați dacă utilizați ambele ecrane în același timp.
- **Unealtă Ecran dublu:** Atunci când conectați telefonul mobil la ecranul dublu, instrumentul ecran dublu va apărea pe ecran. Nivelul de luminozitate este sincronizat cu cel al Ecranului dublu.
- **Utilizare Ecran dublu:** Puteți activa și dezactiva ecranul dublu, comuta între ecranul telefonului și ecranul dublu.
  - **Inversare pliere:** Puteți seta comportamentul pentru ecranul opus atunci când ecranul dublu este pliat înapoi.
- **Luminozitate:** Puteți regla luminozitatea ecranului prin mutarea barei de control în stânga sau în dreapta.
  - **Menținere ca la ecranul principal:** Puteți sincroniza nivelul de luminozitate cu cel al telefonului conectat.
- **Wide view:** Puteți seta o aplicație să fie extinsă pe ambele ecrane.
- **Fundal:** Puteți selecta fundalul pentru Ecranul de pornire.
- **Pictograme în sertarul de aplicații:** Puteți afișa sau ascunde sertarul de aplicații pe produsul dvs.
- **Scurtătură aplicații multiple:** Puteți seta două aplicații care să ruleze simultan pe ecranul principal și ecranul dublu.
- **My Pick App:** Puteți selecta aplicații care să ruleze automat, de fiecare dată când porniți ecranul dublu.









- Lista de aplicații care apar pe ecran poate varia în funcție de aplicațiile instalate.

## Unealtă Ecran dublu

Atunci când conectați telefonul la ecranul dublu și porniți ecranul dublu, pictograma de meniu **Unealtă Ecran dublu** va apărea pe ecranul telefonului.

Atingeți pentru a deschide meniul **Unealtă Ecran dublu** și pentru a accesa opțiunile afișate mai jos.

	Îl puteți atinge ușor pentru afișarea sau ascunderea meniului Instrument Ecran dublu.
	Puteți comuta între ecranul dublu și cel al telefonului.
	Puteți trimite ecranul de pe telefon pe ecranul dublu.
	Puteți prezenta ecranul de pe ecranul dublu pe telefon.
	Dacă utilizați numai ecranul dublu, puteți reduce nivelul de luminozitate al ecranului telefonului (ecranul principal) pentru a economisi bateria. Dacă nu doriți să utilizați această funcție, glisați pe ecranul principal.
	Puteți dezactiva ecranul dublu.

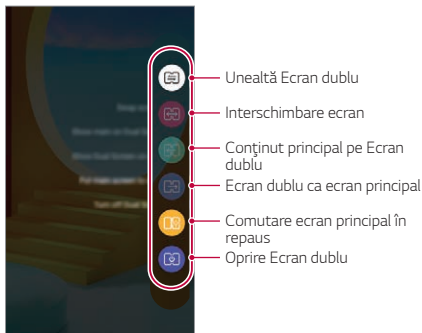



- Dacă dezactivați telefonul, și ecranul dublu se dezactivează. Cu toate acestea, dacă dezactivați ecranul dublu, telefonul rămâne activ.
- Această funcție nu este disponibilă pe ecranul de blocare și este activată atunci când deblocați ecranul.

## Utilizarea Modului cu mai multe pagini

Puteți prelungi utilizarea unei aplicații pe ecranul principal și pe Ecran dublu, pentru confort.



- De asemenea, această funcție este disponibilă pentru aplicațiile partenerie, în plus față de aplicațiile Cameră și Galerie.
- În funcție de aplicația utilizată, interfața cu utilizatorul poate fi diferită.

## Utilizarea Modulului cu mai multe pagini în aplicația Camera

Puteți realiza o fotografie sau un videoclip pe telefon sau pe ecranul dublu și vizualiza rezultatul pe celălalt ecran.



- 1 Din ecranul de pornire, atingeți  de pe telefon sau ecranul dublu și realizați o fotografie sau un videoclip.
- 2 După realizarea unei fotografii sau a unui videoclip, selectați pictograma de Previzualizare.
  - Puteți vizualiza fotografia sau videoclipul realizată/realizat pe celălalt ecran, pe care nu este deschisă camera.



- După ce atingeți pictograma Previzualizare pentru a vizualiza o fotografie sau un videoclip, ecranul de previzualizare rămâne pornit și afișează automat ultima fotografie sau ultimul videoclip realizat atunci când realizați mai multe fotografii sau videoclipuri.
- Această funcție nu rămâne activă dacă închideți aplicația Camera și o redeschideți.

## Utilizarea Modulului cu mai multe pagini în Galerie

Atingeți  într-un folder din Galeria de pe ecranul dublu sau de pe telefon pentru a vizualiza o fotografie sau un videoclip mărit pe ecranul opus.

- 1 Din ecranul de pornire, atingeți  de pe telefon sau de pe ecranul dublu.
- 2 Selectați un folder de tip album și apoi atingeți .
  - Fotografia sau videoclipul va fi afișată/afișat într-o vizualizare mărită pe ecranul opus.
  - Atingeți  pentru a ieși din această funcție.

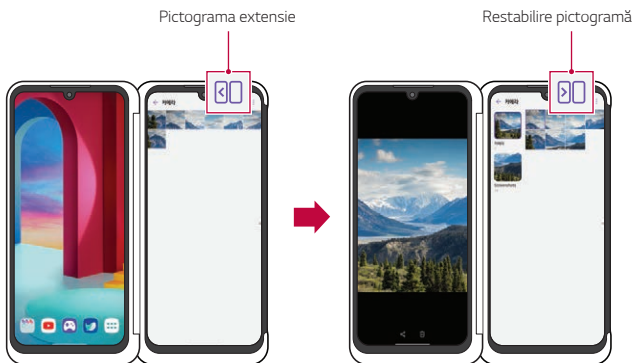

## Utilizarea aplicației Ecran dublu

De fiecare dată când activați Ecran dublu, aplicațiile presetate pentru Ecran dublu vor rula automat.



- 1 Din ecranul de pornire, atingeți **Setări > Afișaj > Ecran dublu > My Pick App**.
- 2 Selectați aplicațiile care vor rula automat de fiecare dată când activați ecranul dublu.



- Este posibil ca unele aplicații să nu ruleze ca aplicații pentru Ecran dublu.
- Lista de aplicații care apar pe ecran poate varia în funcție de aplicațiile instalate.

## Efectuarea unui apel video folosind ecranul dublu

Puteți afișa imaginea dvs. pe Ecranul dublu și imaginea persoanei apelate pe telefon.

- Efectuați un apel video de pe telefon.
  - Imaginea persoanei apelate este afișată pe ecranul telefonului, iar imaginea dvs. este afișată în colțul din dreapta jos al ecranului telefonului.
- Atingeți  din partea superioară a ecranului telefonului pentru afișarea imaginii dvs. pe Ecranul dublu.
  - Atingeți din nou  pentru a reveni la modul de afișare anterior.



- Titlul din partea superioară și butonul din partea inferioară apar în același timp și dispar după 4 secunde.
- În timp ce efectuați sau preluați un apel video pe telefon, puteți utiliza alte aplicații sau funcții pe Ecranul dublu.

## Comutarea între ecranele aplicației pe Ecran dublu

Puteți glisa ecranul cu trei degete pentru a muta un ecran de aplicație între ecranul dublu și telefon.

- Glisați ecranul de aplicație spre stânga sau dreapta cu trei degete pentru a muta liber între ecranul principal și Ecran dublu.

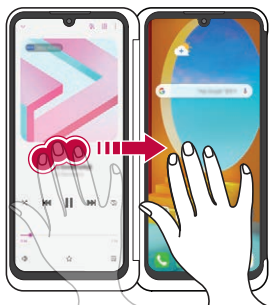

Glisați ecranul aplicației cu trei degete



Mutați ecranul aplicației pe ecranul principal



Glisați ecranul aplicației cu trei degete





Mutați ecranul aplicației pe Ecran dublu



- Pentru a utiliza această funcție, trebuie să atingeți ecranul cu trei degete în același timp.

## Utilizarea tastaturii duale pe Ecranul dublu

În timp ce utilizați tastatura în mod peisaj, puteți extinde tastatura, pentru a folosi ecranul superior ca ecran de aplicație și ecranul inferior ca ecran de tastatură.

- 1 Comutați Ecran dublu pe mod peisaj de pe ecranul de introducere al tastaturii.
- 2 Atingeți  din fereastra de introducere a tastaturii de pe Ecran dublu.
  - Puteți introduce text pe tastatura de pe ecranul inferioră și vizualiza textul introdus pe ecranul superior.
  - Atingeți  în modul extins pentru a readuce tastatura inferioară în poziția inițială.

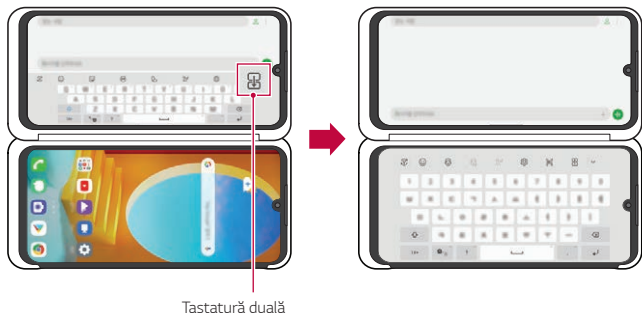



- Pentru a muta ecranul de aplicație în sus sau în jos, atingeți ecranul cu trei degete în același timp și mutați-l în sus sau în jos. Consultați *Comutarea între ecranele aplicației pe Ecranul dublu* pentru detalii.



## Utilizarea Modului oglindă pe Ecranul dublu

Atunci când realizați fotografii cu camera, puteți previzualiza fotografiile pe Ecran dublu.

- 1 Din ecranul de pornire, atingeți .
- 2 Atingeți  din partea superioară a ecranului camerei.
  - **Modul Oglindă** va apărea pe ecranul dublu.



- De asemenea, puteți realiza fotografii sau videoclipuri direct de pe Ecran dublu.

Folosiți Ecran dublu pentru a regla unghiul pentru diferite situații menționate mai jos:

- Capturare din unghi mare: Se folosește atunci când capturați o imagine cu un grup de persoane, la un concert sau festival, sau atunci când capturați o imagine cu un spațiu mare.
- Capturare din unghi mic: Se folosește atunci când capturați o imagine cu copilul dvs. de la nivelul privirii sau când capturați o imagine cu clădiri înalte, etc.



Capturare din unghi mare



Capturare din unghi mic

## Utilizarea Capturii instantanee pe Ecranul dublu

Atunci când telefonul este conectat la ecranul dublu, funcția **Captură Instant**  este activată pe tastatura LG Keyboard.

Puteți folosi tastatura pe ecranul principal, captura ecranul pe Ecran dublu și o puteți introduce direct în fereastra de introducere a tastaturii.

Atingeți  de pe ecranul de introducere al tastaturii LG.

- Ecran dublu este capturat și atașat automat la fereastra de introducere a tastaturii.

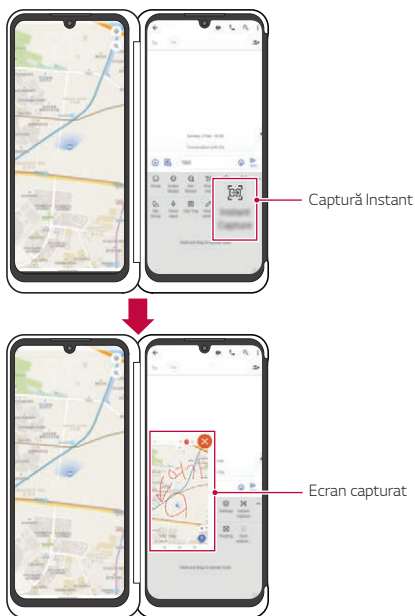

- Nu puteți extinde tastatura pe ambele ecrane cu această funcție activată.

## Tabla de joc LG

Puteți folosi controlere virtuale pe ecranul produsului pentru a vă juca pe telefon. Atunci când vă jucați, separați ecranul principal și Ecran dublu, astfel încât controlerul să nu blocheze ecranul jocului.

- 1 Din ecranul de pornire, atingeți **Lansator Jocuri** și selectați **Tablă de joc LG** .

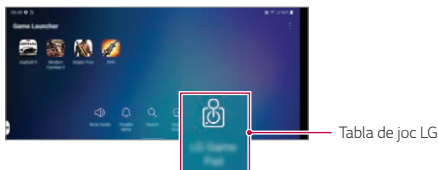

- **Tabla de joc LG** apare pe ecranul produsului.



- 2 Atingeți  și apoi glisați-l în stânga sau în dreapta pentru a selecta stilul dorit de **Tabla de joc LG**.



Vă puteți juca ținând ecranul dublu în poziția de mai jos.



- **Tabla de joc LG** este disponibilă doar pentru jocuri care suportă table de joc de tip hardware.
- În funcție de joc, este posibil ca unele aplicații sau butoane să nu suporte **Tabla de joc LG**.

## Creare tablă de joc personalizată

Pe lângă **Tabla de joc LG**, vă puteți personaliza propria tablă de joc. Vă puteți crea propria tablă de joc sincronizată cu butoanele pentru jucarea unui joc.

1 Rulați jocul pe Ecranul dublu.

- Rotiți dispozitivul pe orizontală, astfel încât Ecranul dublu să fie în partea superioară, iar ecranul telefonului în partea inferioară.



2 Din ecranul de pornire, atingeți **Lansator Jocuri** și selectați **Tablă de joc LG**  apoi glisați spre marginea din dreapta a ecranului.

- **Creare Tablă de joc particularizată** apare pe ecran.
- Atingeți **+** de pe ecranul **Creare Tablă de joc particularizată**.

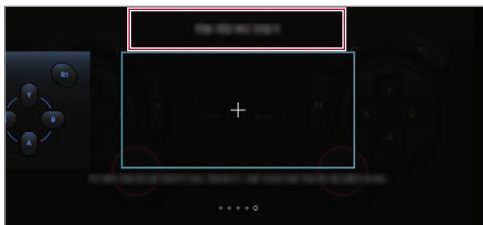

- 3 Atingeți **+** din partea dreaptă superioară a ecranului **Tablă de joc particularizat** pentru afișarea butoanelor disponibile și selectați un buton pe care doriți să-l utilizați pe **Tablă de joc particularizat**.
- Butonul selectat apare pe ecranul **Tablă de joc particularizat**.



- 4 În timp ce vizualizați ecranul cu jocul pe Ecranul dublu, plasați butonul selectat în locația dorită de pe ecranul telefonului.
- Selectați **+** din jocul de pe Ecranul dublu și sincronizați-l cu butonul creat recent.
  - Reglați poziția și dimensiunea butonului creat recent pe ecranul telefonului.



- Acționând butonul creat recent de pe ecranul telefonului, puteți obține același efect ca și în cazul acționării butonului pe ecranul dublu.

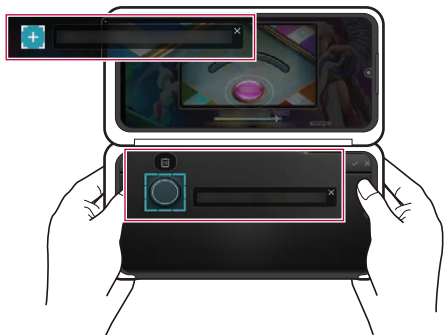

5 Atingeți ✓ pentru a salva **Tablă de joc particularizat**.

- Atunci când salvați **Tablă de joc particularizat**, denumirea jocului este utilizată ca titlu al **Tablă de joc particularizat**.



- **Tablă de joc particularizat** pe care ați creat-o va fi tabla de joc dedicată pentru acel joc.
- Este posibil ca unele butoane să nu funcționeze atunci când jocul este actualizat.
- **Tablă de joc particularizat** poate fi creată numai pe ecranul telefonului. Ecranul dublu nu o suportă.

## Mărci comerciale

- Copyright© 2020 LG Electronics Inc. Toate drepturile rezervate. LG și logoul LG sunt mărci comerciale înregistrate ale Grupului LG și al entităților înregistrate ale acestuia.
- Google, Google Maps, Gmail, YouTube, Google Duo, Google Play, Android, Chrome, Google Photos, Google Play Protect, Google Calendar, Google Docs, Google Drive, Google Sheets și alte mărci și logo-uri corelate sunt mărci comerciale ale Google LLC.
- Toate celelalte mărci comerciale și drepturi de autor sunt proprietatea deținătorilor.

## DECLARAȚIE DE CONFORMITATE

Prin prezenta, **LG Electronics** declară că produsul **LM-G905N** este în conformitate cu cerințele esențiale și alte prevederi relevante ale Directivei **2014/35/EU** și **2014/30/EU**.

O copie a Declarației de conformitate poate fi găsită la <http://www.lg.com/global/declaration>

## Birou de contact pentru conformitatea acestui produs

LG Electronics European Shared Service Center B.V.  
Krijgsman 1, 1186 DM Amstelveen, The Netherlands



# Mai multe informații

## Precauții privind manevrarea produsului

- Acest produs nu poate funcționa pe cont propriu.
- Nu folosiți sau încărcați produsul atunci când există umezeală în terminalul de comunicare și alimentare al produsului.
  - Acest lucru poate provoca un incendiu, o electrocutare, o vătămare corporală sau o defecțiune a dispozitivului.
  - Dacă există umiditate, nu mai utilizați dispozitivul și îndepărtați umiditatea în totalitate.
- Lichidul din telefonul ud schimbă culoarea etichetei de identificare din interior. Deteriorarea dispozitivului ca rezultat al expunerii la lichide nu este acoperită de garanție.

## Piese din sticlă călită

Piesele din sticlă călită ale acestui dispozitiv nu sunt permanente și se pot uza în timp.

- Dacă scăpați dispozitivul pe o suprafață dură sau îl expuneți la un impact puternic, sticla călită se poate deteriora.  
Dacă se întâmplă acest lucru, încetați imediat utilizarea dispozitivului și contactați un centru de servicii pentru clienți LG.
- Puteți cumpăra de pe piață carcase de protecție pentru a vă proteja dispozitivul împotriva deteriorării.  
Rețineți că aceste carcase de protecție nu sunt cuprinse în serviciile de garanție oferite de LG Electronics și siguranța nu este garantată.

## Utilizarea bateriei

- Acest produs nu își folosește propria baterie.
- În cazul în care produsul este montat pe un telefon mobil, acesta folosește bateria telefonului mobil.

## Eliminarea aparatului vechi



1. Simbolul de pubeză indică faptul că deșeurile electrice și electronice (WEEE) trebuie eliminate separat de celelalte deșeuri.
2. Produsele electrice și electronice vechi conțin substanțe periculoase. Astfel, prin eliminarea corespunzătoare veți contribui la prevenirea deteriorării mediului înconjurător și al sănătății umane. Este posibil ca dispozitivul dvs. vechi să conțină piese componente, care pot fi folosite pentru repararea altor produse sau materiale importante care pot fi reciclate în scopul economisirii resurselor limitate.
3. Dispozitivul vechi poate fi returnat magazinului de unde a fost achiziționat, sau puteți contacta firma responsabilă pentru eliminarea deșeurilor, în scopul aflării locației unității autorizate pentru reciclarea deșeurilor electrice și electronice (WEEE). Pentru informații mereu actualizate și referitoare la țara dvs. vă rugăm vizitați pagina web [www.lg.com/global/recycling](http://www.lg.com/global/recycling)

# Informácie o tomto návode na používanie

Ďakujeme, že ste si vybrali tento produkt spoločnosti LG. Pred prvým použitím zariadenia si pozorne prečítajte tento návod, aby bolo zaistené jeho bezpečné a správne používanie.

- Vždy používajte originálne príslušenstvo LG. Dodané príslušenstvo je určené iba pre toto zariadenie a nemusí byť kompatibilné s inými zariadeniami.
- Opisy vychádzajú z predvolených nastavení zariadenia.
- Aplikácie predinštalované v zariadení podliehajú aktualizáciám a ich podpora môže byť ukončená bez predchádzajúceho upozornenia. Ak máte otázky k niektorej aplikácii v zariadení, obráťte sa na servisné stredisko spoločnosti LG. V prípade aplikácií nainštalovaných používateľom sa obráťte na príslušného poskytovateľa služieb.
- Úpravy operačného systému zariadenia alebo inštalovanie softvéru z neoficiálnych zdrojov môže zariadenie poškodiť a viesť k poškodeniu alebo strate údajov. Takéto konanie predstavuje porušenie licenčnej dohody so spoločnosťou LG a znamená ukončenie platnosti záruky.
- Niektorý obsah a obrázky sa môžu líšiť od vášho zariadenia v závislosti od oblasti, poskytovateľa služieb, verzie softvéru alebo operačného systému a môžu sa zmeniť bez predchádzajúceho upozornenia.
- Softvér, zvuky, tapety, obrázky a iné médiá dodané spolu so zariadením sú licencované na obmedzené používanie. Ak tieto materiály extrahujete a použijete na komerčné alebo iné účely, môžete porušovať autorské práva. Ako používateľ nesiete úplnú zodpovednosť za nezákonné používanie médií.
- Za dátové služby, ako je napríklad komunikácia pomocou správ, odovzdávanie, preberanie dát, automatická synchronizácia a lokalizačné služby, sa môžu účtovať dodatočné poplatky. Aby ste predišli dodatočným poplatkom, vyberte si vhodný dátový program podľa vašich potrieb. Ďalšie podrobnosti získate od vášho poskytovateľa služieb.

- Táto používateľská príručka je napísaná v hlavných jazykoch jednotlivých krajín. V závislosti od použitého jazyka sa obsah môže čiastočne líšiť.

## Pokyny a informácie



**VÝSTRAHA:** Situácie, ktoré môžu spôsobiť zranenie používateľovi alebo inej osobe.



**UPOZORNENIE:** Situácie, ktoré môžu spôsobiť menšie zranenie alebo poškodenie zariadenia.



**POZNÁMKA:** Oznámenia alebo doplňujúce informácie.

# Návod na používanie

6 Pokyny na bezpečné a účinné používanie

## 01

### Vlastné prispôsobené funkcie

- 16 Funkcie fotoaparátu
- 20 Funkcie na nahrávanie zvuku
- 22 Google Assistant
- 24 Rozpoznávanie odtlačku prsta
- 28 Multi-tasking
- 32 AOD (always-on display)
- 33 Poznámky o odolnosti proti vode

## 02

### Základné funkcie

- 37 Komponenty a príslušenstvo produktu
- 38 Prehľad komponentov
- 41 Zapnutie alebo vypnutie napájania
- 42 Vloženie karty SIM
- 44 Vloženie pamäťovej karty
- 45 Vybratie pamäťovej karty
- 45 Batéria
- 49 Dotyková obrazovka
- 53 Základná obrazovka
- 62 Uzamknutie obrazovky
- 65 Šifrovanie pamäťovej karty
- 66 Vytváranie snímok obrazovky
- 67 Zadávanie textu
- 71 Zdieľanie obsahu
- 73 Nevyrušovať

# 03

## Užitočné aplikácie

- 75 Inštalovanie a odinštalovanie aplikácií
- 77 Skratky aplikácií
- 78 Telefón
- 82 Správy
- 83 Fotoaparát
- 102 Galéria
- 107 Kontakty
- 109 QuickMemo+
- 112 Hodiny
- 114 Hudba
- 115 Kalkulačka
- 115 ThinQ
- 116 LG Health
- 117 HD Audio Rekordér
- 118 Centrum hier
- 118 Smart Doctor
- 119 LG Mobile Switch
- 119 Kôš aplikácií
- 120 SmartWorld
- 121 RemoteCall Service
- 121 Bunkové vysielanie
- 122 Aplikácie Google

# 04

## Nastavenia

- 126 Nastavenia
- 126 Sieť a internet
- 133 Pripojené zariadenia
- 137 Zvuk
- 138 Upozornenia
- 139 Displej
- 140 Tapeta & Motív
- 141 Uzamknutie obrazovky a zabezpečenie
- 143 Ochrana osobných údajov
- 144 Umiestnenie
- 144 Rozšírenia
- 149 Aplikácie
- 149 Batéria
- 150 Úložný priestor
- 150 Kontá
- 150 Digitálna rovnováha a rodičovská kontrola
- 151 Google
- 151 Systém
- 155 Uľahčenie

# 05

## Príloha

- 158 Nastavenia jazyka zariadenia LG
- 158 LG Bridge
- 159 Aktualizácia softvéru telefónu
- 161 Ochrana proti krádeži
- 162 Informácie o softvéri typu Open Source
- 162 Informácie o platných predpisoch (Regulačný identifikátor, elektronický štítok, atď.)
- 163 Obchodné značky
- 164 Vyhlásenie o bezpečnosti pri zaobchádzaní s laserom
- 164 VYHLÁSENIE O ZHODE
- 165 Kontaktná kancelária pre súlad tohto zariadenia s predpismi
- 165 Wi-Fi (WLAN)
- 166 Ďalšie informácie
- 170 Často kladené otázky

# 06

## LG Dual Screen (LM-G905N)

- 175 Zoznámenie sa s Dual Screenom
- 175 Pokyny na bezpečné a účinné používanie
- 179 Komponenty a príslušenstvo produktu
- 180 Prehľad komponentov
- 181 Pripojenie telefónu k produktu Dual Screen
- 183 Vytiahnutie telefónu z produktu Dual Screen
- 186 Používanie nabíjacieho adaptéra
- 188 Používanie produktu Dual Screen
- 209 Obchodné značky
- 209 VYHLÁSENIE O ZHODE
- 209 Kontaktná kancelária pre súlad tohto zariadenia s predpismi
- 210 Ďalšie informácie

# Pokyny na bezpečné a účinné používanie

Prečítajte si nasledujúce pokyny. Nedodržanie tohto návodu môže byť nebezpečné alebo protizákonné.

V prípade chyby sa pomocou softvérového nástroja zabudovaného v telefóne uloží záznam o danej chybe. Tento nástroj zhromažďuje iba údaje týkajúce sa chyby, ako napríklad informácie o sile signálu, pozícii ID telefónu pri náhlom prerušení hovoru a načítaných aplikáciách. Denník týchto údajov sa používa iba na určenie príčiny chyby. Tieto denníky sú šifrované a môžu k nim pristupovať iba zamestnanci autorizovaných centier opravy zariadení LG v prípade, že dáte svoje zariadenie opraviť.

## Vystavenie účinkom rádiovfrekvenčnej energie

Vystavenie účinkom rádiových vln a špecifická rýchlosť pohltienia (SAR).

Toto zariadenie bolo navrhnuté tak, aby spĺňalo platné bezpečnostné požiadavky týkajúce sa vystavenia účinkom rádiových vln. Tieto požiadavky sú založené na vedeckých záveroch, ktoré zahŕňajú bezpečnostné limity garantujúce bezpečnosť všetkých osôb bez ohľadu na ich vek a zdravie.

- Expozičné normy pre mobilné telefóny používajú mernú jednotku, ktorá je známa ako špecifická rýchlosť pohltienia (Specific Absorption Rate – SAR). Merania SAR sa vykonávajú štandardizovaným spôsobom so zariadením, ktoré vysiela na maximálnej certifikovanej úrovni výkonu vo všetkých používaných frekvenčných pásmach.
- Hoci sa hodnoty SAR jednotlivých modelov zariadení LG môžu odlišovať, všetky sú v súlade s príslušnými smernicami o vystavení účinkom rádiových vln.
- Limit SAR odporúčaný Medzinárodnou komisiou na ochranu pred neionizujúcim žiarením (ICNIRP) je 2 W/kg, pričom ide o priemernú hodnotu na desať gramov tkaniva.
- Najvyššia hodnota SAR pre tento model je podľa testovania na použitie pri uchu 0,551 W/kg (10 g) a pri nosení na tele 1,531 W/kg (10 g).



- Toto zariadenie spĺňa smernice pre vystavenie RF pri používaní v normálnej polohe pri uchu alebo pri umiestnení najmenej 5 mm od tela. Ak používate prenosný obal, klip na opasok alebo držiak na obsluhu telefónu umiestneného na tele, tieto nesmú obsahovať kov a mali by umožňovať umiestnenie výrobku najmenej 5 mm od tela. Na to, aby zariadenie mohlo zabezpečiť prenos dátových súborov alebo správ, musí mať kvalitné pripojenie k sieti. V niektorých prípadoch sa môže stať, že prenos dátových súborov alebo správ bude pozdržaný, až kým takéto pripojenie nebude dostupné. Zaistite, aby boli vyššie uvedené pokyny na dodržiavanie vzdialenosti zariadenia splnené, až kým nebude prenos ukončený.

## Informácie o vystavení RF od FCC

V auguste 1996 Federálna komisia pre komunikáciu (FCC) Spojených štátov správou a nariadením FCC 96-326 prijala upravenú bezpečnostnú normu pre vystavovanie osôb rádiovfrekvenčnej (RF) elektromagnetickej energii vyžarovanej vysielacími regulovanými komisiou FCC. Uvedené smernice sú v súlade s predchádzajúcimi americkými a medzinárodnými bezpečnostnými normami. Konštrukcia tohto zariadenia je v súlade s týmito nariadeniami FCC a medzinárodnými normami.

### Vyhlásenie k časti 15.19

Toto zariadenie vyhovuje časti 15 Pravidiel FCC. Používanie podlieha nasledujúcim dvom podmienkam:

- (1) Toto zariadenie nesmie spôsobiť škodlivé rušenie a
- (2) musí prijať akékoľvek rušenie vrátane rušenia, ktoré môže spôsobiť neželanú prevádzku.

### Vyhlásenie k časti 15.21

Zmeny alebo úpravy, ktoré výslovne neschválil výrobca, môžu mať za následok zrušenie oprávnenia používateľa obsluhovať zariadenie.

## Umiestnenie pri tele

Zariadenie bolo testované na bežné používanie pri nosení na tele so zadnou časťou telefónu vo vzdialenosti 0,39 palca (1 cm) od tela používateľa. Na vyhovie požiadavkám FCC týkajúcim sa vystavenia RF musí byť minimálna vzdialenosť medzi telom používateľa a zadnou časťou zariadenia 0,39 palca (1 cm).

Spony na opasok, puzdrá a podobné príslušenstvo obsahujúce kovové súčasti sa nesmú používať. Príslušenstvo na nosenie pri tele, pri ktorom nie je možné zachovať vzdialenosť 0,39 palca (1 cm) medzi telom používateľa a zadnou stranou zariadenia a ktoré nebolo testované na bežné používanie pri nosení pri tele, nemusí spĺňať limity vyžarovania rádiových vln stanovené komisiou FCC a nemalo by sa používať.

## Vyhlasenie k časti 15.105

Toto zariadenie bolo podrobené testom, na základe ktorých sa potvrdilo, že vyhovuje limitom pre digitálne zariadenia triedy B, a to v súlade s časťou 15 pravidiel FCC. Tieto limity boli navrhnuté tak, aby zabezpečovali náležitú ochranu pred škodlivým rušením v bytových priestoroch. Toto zariadenie generuje, využíva a dokáže vyžarovať energiu na rádiových frekvenciách a v prípade, ak sa nepoužíva v súlade s týmito pokynmi, môže spôsobiť nežiaduce rušenie rádiových komunikácií. Neexistuje však žiadna záruka, že v prípade konkrétnej inštalácie nebude dochádzať k rušeniu. Ak toto zariadenie spôsobuje nežiaduce rušenie televízneho príjmu, čo možno overiť vypnutím a zapnutím zariadenia, odporúčame na odstránenie rušenia vyskúšať niektoré z nasledujúcich opatrení:

- Zmeňte otočenie alebo polohu príjmovej antény.
- Zväčšite vzdialenosť medzi zariadením a prijímačom.
- Pripojte zariadenie do zásuvky v inom okruhu, ako je pripojený daný prijímač.
- Požiadajte o pomoc predajcu alebo odborného rádiového/televízneho technika.

## Starostlivosť o telefón a jeho údržba

- Používajte iba príslušenstvo, ktoré je súčasťou balenia a je autorizované spoločnosťou LG. Spoločnosť LG neposkytuje záruku na akékoľvek poškodenie alebo zlyhanie spôsobené príslušenstvom od tretích strán.
- Určitý obsah a niektoré obrázky sa môžu v prípade vášho zariadenia líšiť bez predchádzajúceho upozornenia.
- Nerozoberajte prístroj. Ak je potrebná oprava, zverte ju kvalifikovanému servisnému technikovi.

- Opravy v rámci záruky môžu, podľa uváženia spoločnosti LG, zahŕňať náhradné diely alebo dosky, ktoré sú nové alebo repasované, pod podmienkou, že splňajú rovnakú funkciu ako vymieňané diely.
- Udržiavajte telefón vo väčšej vzdialenosti od elektrických zariadení, ako televízory, rádiá alebo osobné počítače.
- Nenechávajte telefón v blízkosti zdrojov tepla, ako radiátory alebo sporáky.
- Zabráňte pádu telefónu na zem.
- Nevystavujte prístroj mechanickým vibráciám ani nárazom.
- V priestoroch, kde to určujú osobitné predpisy, zariadenie vypnite. Zariadenie nepoužívajte napr. v nemocniciach, kde by mohlo ovplyvniť citlivé zdravotnícke prístroje.
- Počas nabíjania nemanipulujte so zariadením vlhkými rukami. Mohlo by dôjsť k úrazu elektrickým prúdom alebo vážnemu poškodeniu zariadenia.
- Telefón nenabíjajte blízko horľavých materiálov, pretože sa počas nabíjania zahrieva, čím vzniká riziko požiaru.
- Na čistenie povrchu zariadenia používajte suchú tkaninu (nepoužívajte rozpúšťadlá, ako napríklad benzén, riedidlo alebo alkohol).
- Zariadenie nenabíjajte, pokiaľ sa nachádza na textilnom podklade.
- Zariadenie nabíjajte v dobre vetranej miestnosti.
- Nevystavujte prístroj nadmernému dymu, ani prachu.
- Nenechávajte zariadenie v blízkosti kreditných kariet alebo cestovných lístkov, pretože môže pôsobiť na informácie na magnetických prúžkoch.
- Nedotýkajte sa displeja ostrými predmetmi, pretože môže dôjsť k poškodeniu zariadenia.
- Zariadenie nevystavujte nadmernej vlhkosti ani pôsobeniu tekutín.
- Príslušenstvo, napr. slúchadlá, používajte opatrne. Nedotýkajte sa antény, ak to nie je nevyhnutné.
- Nepoužívajte, nedotýkajte sa ani sa nepokúšajte odstrániť alebo opraviť rozbité, vyštrbené alebo prasknuté sklo. Záruka sa nevzťahuje na poškodenie skla displeja vinou hrubého alebo nevhodného používania.
- Vaše zariadenie je elektronické zariadenie, ktoré počas bežnej prevádzky vytvára teplo. Príliš dlho trvajúci, priamy kontakt s pokožkou bez primeraného vetrania môže spôsobiť miernu bolesť alebo popálenie. Buďte preto opatrní pri zaobchádzaní s tabletom počas jeho používania a bezprostredne po ňom.
- Ak sa toto zariadenie namočí, okamžite ho odpojte zo zdroja napájania a nechajte ho úplne vysušiť. Proces sušenia sa nepokúšajte urýchliť externým zdrojom tepla, ako napríklad rúrou, mikrovlnkou alebo sušičom vlasov.

- Kvapalina v mokrom zariadení zmení farbu produktového štítka v zariadení. Na poškodenie vášho zariadenia v dôsledku vystavenia kvapalinám sa nevzťahuje záruka.
- Mobilné zariadenie potrebuje správnu cirkuláciu vzduchu na zničenie tepla. Z dôvodu nedostatočnej cirkulácie priameho kontaktu s kožou a prietoku vzduchu na prístroji môže byť zariadenie príliš zahriate. Prístroj by mal byť minimálne 1,0 cm medzi telom používateľa.
- Zabráňte vniknutiu prachu z cudzích látok do portu nabíjačky / kábla USB. To môže vytvárať teplo alebo požiar.
- Zariadenie nevystavujte nízkemu tlaku vzduchu vo vysokých nadmorských výškach.
- Zariadenie nevystavujte extrémne nízkemu tlaku vzduchu. V opačnom prípade to môže spôsobiť výbuch batérie, prípadne únik horľavej kvapaliny alebo plynu.

## Efektívne používanie zariadenia

### Elektronické zariadenia

Všetky zariadenia môžu byť náchylné na rušenie, čo môže mať vplyv na ich výkon.

- Zariadenie nepoužívajte v blízkosti zdravotníckych prístrojov bez toho, aby ste si na to vyžiadali povolenie. Poradte sa s lekárom, či používanie zariadenia nemôže narušiť činnosť vašej zdravotníckej pomôcky.
- Výrobcovia kardiostimulátorov odporúčajú dodržiavať minimálnu vzdialenosť 15 cm medzi iným zariadením a kardiostimulátorom, aby nedošlo k prípadnému rušeniu kardiostimulátora.
- Zariadenie môže produkovať jasné alebo blikajúce svetlo.
- Zariadenia môžu rušiť aj niektoré načúvacie aparáty.
- Rušenie menšieho rozsahu môže ovplyvňovať TV prijímače, rádiá, počítače atď.
- Ak je to možné, zariadenie používajte pri teplotách v rozpätí 0 °C a 35 °C. Vystavenie zariadenia extrémne nízkym alebo vysokým teplotám môže zapríčiniť jeho poškodenie, poruchu alebo výbuch.

## Bezpečnosť na ceste

Preštudujte si zákony a nariadenia o používaní zariadení v krajine, v ktorej riadite vozidlo.

- Pri šoférovaní nepoužívajte zariadenie, ktoré sa drží v ruke.
- Venujte šoférovaniu plnú pozornosť.

- Opustite vozovku a zaparkujte, ak potrebujete volať alebo prijať hovor, ak to vyžadujú jazdné podmienky.
- Vysokofrekvenčná energia môže ovplyvniť niektoré elektronické systémy v motorovom vozidle, ako napríklad stereo súpravu či bezpečnostný systém.
- Keď je vozidlo vybavené airbagom, neobmedzujte ho nainštalovaným ani prenosným bezdrôtovým zariadením. Mohlo by dôjsť k zlyhaniu airbagu alebo vážnemu poraneniu v dôsledku jeho nesprávnej funkcie.
- Ak počúvate hudbu, keď ste vonku, nezabudnite mať hlasitosť nastavenú na zodpovedajúcu úroveň tak, aby ste vedeli o okolitých zvukoch. Je to dôležité najmä v okolí cestných komunikácií.

## Ochrana pred poškodením sluchu



Aby ste zabránili poškodeniu sluchu, nepočúvajte dlhodobo hudbu pri vysokej hlasitosti.

Ak ste dlhšie vystavení hlasitým zvukom, môže to poškodiť váš sluch. Preto vám odporúčame, aby ste svoj telefón nezapínali ani nevypínali v blízkosti svojich uší. Odporúčame vám tiež, aby ste hlasitosť hudby a hovorov nastavili na rozumnú úroveň.

- Keď používate slúchadlá a nepočujete ľudí okolo vás rozprávať sa, prípadne ak osoba sediaci vedľa vás počuje, čo počúvate, znížte hlasitosť.



- Nadmerná hlasitosť a akustický tlak zo slúchadiel a slúchadlových súprav môžu spôsobiť stratu sluchu.

## Sklenené časti

Niektoré časti zariadenia sú vyrobené zo skla. Toto sklo sa môže rozbiť, ak zariadenie spadne na tvrdý povrch alebo ho zasiahne tvrdý náraz. Ak sa sklenená časť rozbije, nedotýkajte sa jej ani sa nepokúšajte rozbitú časť odstrániť. Pokiaľ sklo nevymení autorizovaný servis, zariadenie nepoužívajte.

## Výbušné prostredie

Nepoužívajte zariadenie na miestach, kde sa odpaľujú nálože. Dodržiavajte obmedzenia a postupujte podľa predpisov alebo pravidiel.

## Prostredie s rizikom výbuchu

- Zariadenie nepoužívajte na čerpacích staniciach.
- Nepoužívajte telefón v blízkosti skladov paliva alebo chemických látok.
- Horľavé plyny, kvapaliny alebo výbušné materiály neprevážajte ani neskladujte v rovnakom priestore vozidla ako zariadenie alebo jeho príslušenstvo.

## V lietadle

Bezdrôtové zariadenia môžu spôsobiť rušenie zariadení v lietadle.

- Pred vstupom do lietadla zariadenie vypnite.
- Bez povolenia posádky ho na zemi nepoužívajte.

## Deti

Zariadenie odkladajte na bezpečné miesto mimo dosahu malých detí. Obsahuje malé časti, ktoré by pri oddelení mohli spôsobiť udusenie.

## Tiesňové volania

Tiesňové volania nemusia byť dostupné vo všetkých mobilných sieťach. Preto by ste pre prípady tiesňového volania nemali byť nikdy závislí len od svojho zariadenia. Informujte sa u svojho miestneho poskytovateľa služieb.

## Informácie o batérii a údržba

- Pred nabíjaním nie je potrebné batériu úplne vybiť. Na rozdiel od iných batériových systémov nemá batéria pribalená k prístroju žiadny pamäťový efekt, ktorý by mohol znížiť jej výkon.
- Používajte len batérie a nabíjačky značky LG. Nabíjačky LG sú navrhnuté tak, aby maximalizovali životnosť batérie.
- Nerozoberajte a neskratujte batériu.
- Udržiavajte kovové kontakty batérie čisté.
- Vymeňte batériu, ak už neposkytuje prijateľný výkon. Životnosť batérie môže byť až niekoľko stoviek nabíjacích cyklov.
- Ak ste batériu dlhší čas nepoužívali, nabite ju, aby ste maximalizovali jej použiteľnosť.
- Nevystavujte nabíjačku batérií priamemu slnečnému žiareniu, ani ju nepoužívajte v prostredí s vysokou vlhkosťou, napr. v kúpeľni.
- Batériu nenechávajte na horúcich ani studených miestach, pretože by sa tým mohol zhoršiť jej výkon.

- V prípade výmeny batérie za nesprávny typ hrozí nebezpečenstvo výbuchu. Použité batérie likvidujte podľa pokynov.
- Po úplnom nabití zariadenia vždy odpojte nabíjačku z elektrickej zásuvky, aby ste tak predišli zbytočnej spotrebe energie.
- Skutočná životnosť batérie bude závisieť od konfigurácie siete, nastavení výrobu, spôsobu používania, batérie a okolitých podmienok.
- Zabezpečte, aby sa do kontaktu s batériou nedostali žiadne predmety s ostrou hranou, ako napr. zvieracie zuby alebo nechty. Mohlo by to spôsobiť požiar.
- Spotreba energie (pohotovostný režim pri zapojení do siete): 0,5 W

## Zabezpečenie osobných informácií

- Svoje osobné informácie musíte chrániť, aby ste predišli úniku údajov alebo zneužitiu citlivých informácií.
- Dôležité údaje počas používania zariadenia vždy zálohujte. Spoločnosť LG nenesie zodpovednosť za žiadnu stratu údajov.
- Dbajte na zálohovanie všetkých údajov a zariadenie pred likvidáciou nezabudnite resetovať, aby ste predišli zneužitiu citlivých informácií.
- Pri preberaní aplikácií si pozorne prečítajte obrazovku povolení.
- Aplikácie, ktoré majú prístup k viacerým funkciám alebo k vašim osobným informáciám, používajte obozretné.
- Pravidelne si kontrolujte osobné účty. Ak zistíte akékoľvek známky zneužitia osobných informácií, požiadajte poskytovateľa služby, aby informácie o vašom účte odstránil alebo zmenil.
- V prípade straty alebo krádeže zariadenia si zmeňte heslo k účtu, aby ste ochránili svoje osobné informácie.
- Nepoužívajte aplikácie z neznámych zdrojov.



### Upozornenie o výmene batérie

- Lítium-iónová batéria je nebezpečným komponentom, ktorý môže spôsobiť poranenie.
- Výmena batérie nekvalifikovanou osobou môže spôsobiť poškodenie zariadenia.
- Batériu sami nevymieňajte. Batéria by sa mohla poškodiť, čo by mohlo viesť k prehriatiu zariadenia a zraneniam. Batériu môže vymeniť len kvalifikovaný odborník. Batérie by sa mali recyklovať alebo likvidovať oddelene od domového odpadu.
- V prípade, ak tento produkt obsahuje batériu vstavanú v produkte, ktorú nedokáže koncový používateľ jednoducho vybrať, spoločnosť LG odporúča, aby batériu na účel výmeny alebo recyklovania po skončení prevádzkovej životnosti tohto produktu vybrali kvalifikovaní odborníci. S cieľom zabrániť poškodeniu produktu a kvôli vlastnej bezpečnosti sa používatelia nesmú pokúšať vyberať batériu a o pomoc musia požiadať linku pomoci servisu LG alebo iných nezávislých poskytovateľov servisu.
- Súčasťou vybratia batérie bude rozmontovanie skrinky produktu, odpojenie elektrických káblov/kontaktov a opatrné vybratie článku batérie pomocou špeciálneho náradia. Ak potrebujete pokyny o spôsobe bezpečného vybratia batérie určené pre kvalifikovaných odborníkov, navštívte <http://www.lge.com/global/sustainability/environment/take-back-recycling>.





01

**Vlastné  
prispôsobené  
funkcie**

# Funkcie fotoaparátu



## Ovládanie časozberného snímania

Môžete nahrávať **Intervalové snímanie** videá optimalizované pre danú situáciu.

Videá možno nahrávať optimálnou rýchlosťou so stabilným pohybom pomocou analýzy rôznych prostredí snímania. Rýchlosť časozberu možno upraviť automaticky podľa cieľa a prostredia snímania. Rýchlosť časozberu môžete vybrať aj ručne.

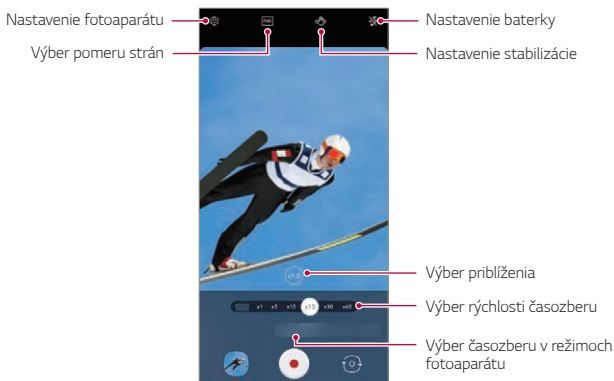
- 1 Ťuknite na položku  a posúvaním režimov fotoaparátu vyberte položku **Intervalové snímanie**.



- 2 Ťuknutím na položku  spustíte nahrávanie videa.
  - Počas časozberného nahrávania môžete zmeniť priblíženie a rýchlosť časozberu.
  - Ak chcete nahrávanie pozastaviť, ťuknite na položku . Ak chcete nahrávanie pokračovať, ťuknite na položku .
  - Pri nahrávaní videa môžete na priblíženie alebo oddialenie stiahnuť alebo roztiahnuť dva prsty.
  - Pri nahrávaní videa môžete ťuknutím na požadovanú oblasť upraviť jas.

3 Ťuknutím na položku  zastavíte nahrávanie.



- Nahrané video sa uloží do Galéria.





• Počas nahrávania **Intervalové snímání** sa nezaznamenáva zvuk.

## Efekt 3D AR

Hĺbkový fotoaparát na zadnej strane produktu umožňuje snímání realistického **Efektu 3D AR** vďaka podrobnejšiemu rozpoznaníu kontúr tváre. Vďaka presnému rozpoznaníu vašej tváre môžete zosnímať štítok bez zachytenia vašich rúk, aj keď bude vaša tvár čiastočne zakrytá rukami.

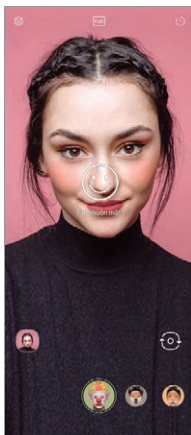
- 1 Ťuknite na položku  a posúvaním režimov fotoaparátu vyberte položku **Nálepka**.
- 2 Zvoľte možnosť .
- 3 Potiahnutím zoznamu štítkov doľava alebo doprava vyberte štítok AR, ktorý chcete použiť.
  - Tvár rozpoznaná fotoaparátom sa naskenuje v 3D.



- 4 Ťuknutím na položku  nasnímajte fotografiu alebo ťuknutím a podržaním položky  nahrajte video.
- Fotografia alebo video sa zhotoví s použitím **Efektu 3D AR**.



- Funkcia 3D skenovania hĺbkového fotoaparátu je k dispozícii iba pri fotografovaní portrétov zblízka.

## Efekt 3D fotografie

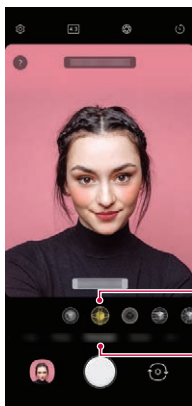

**Efekt 3D fotografie** vám umožňuje snímať 3D fotografie, ktoré portrétom dávajú väčší pocit hĺbky pomocou hĺbkového fotoaparátu na zadnej strane produktu. Fotografie nasnímané s **Efekt 3D fotografie** môžete v aplikácii **Galéria** prehliadať ako pohyblivé obrázky.

- 1 Ťuknite na položku  a posúvaním režimov fotoaparátu vyberte položku **Portrét**.
- 2 Posúvaním režimov efektov Portrétu vyberte možnosť **Efekt 3D fotografie**.



Výber Efekt 3D fotografie pre režimy efektov

Výber režimu Portrét pre režimy fotoaparátu

- 3 Ťuknutím na položku  nasnímate fotografiu.
- Fotografia sa uloží do galérie.
  -  sa zobrazuje na obrázku nasnímanom pomocou funkcie **Efekt 3D fotografie**.
- 4 V aplikácii Galéria alebo v Ukážke vyberte 3D fotografiu a ťuknutím na položku  použijete efekt fotografie.
- Po použití efektu vyberte možnosť **Uložiť kópiu** alebo **OK**.





- Táto funkcia je dostupná iba pri snímaní fotografie pomocou zadného fotoaparátu.
- Keď uvidíte správu „**Efekt 3D fotografie Dostupné**“, nasnímajte fotografiu ťuknutím na položku . V opačnom prípade sa na uloženie fotografiu **Efekt 3D fotografie** nepoužije.

# Funkcie na nahrávanie zvuku

## Nahrávanie videa so špeciálnymi možnosťami záznamu zvuku

Video môžete nahráť s tromi rôznymi možnosťami záznamu hlasu, ktoré vyhovujú vášmu účelu.

- 1 Ťuknite na tlačidlo  a posúvaním medzi režimami fotoaparátu zvolte možnosť **Videá**.
- 2 Ťuknite na tlačidlo  a posúvaním medzi režimami zvuku zvolte možnosť **Základné**, **ASMR Nahrávanie** alebo **Hlasový Bokeh**.

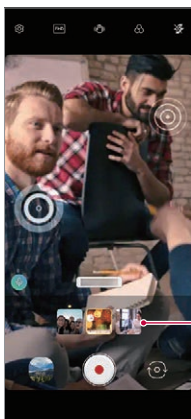

Možnosti zvuku

### Základné

Môžete nahrávať video so stabilným stereofónnym zvukom.

### ASMR Nahrávanie

Vďaka dvom citlivým mikrofónom v zariadení môžete nahrávať video ASMR.

## Hlasový Bokeh





Hlas objektu môžete zdôrazniť obmedzením úrovne okolitého hluku.

- Ak chcete znížiť úroveň okolitého hluku, posuňte ovládač do polohy .





## Nahrávanie zvukov ASMR

Táto funkcia umožňuje nahrávať zvuk jasne a precízne vďaka zosilňovaniu zvuku z mikrofónov.

- 1 Ťuknite na položky **Dôležité > HD Audio Rekordér** a ťuknite na položky  **ASMR**.
- 2 Ťuknutím na položku  nahráte zvuk.
  - Ak chcete nahrávanie pozastaviť, ťuknite na položku . Ak chcete v nahrávaní pokračovať, ťuknite na položku .
- 3 Ťuknutím na položku  nahrávanie zvuku ukončíte.

## LG 3D vylepšenie zvuku

LG 3D vylepšenie zvuku vám umožňuje počúvať stereoskopický a optimalizovaný zvuk. Počas prehrávania hudby alebo videa si môžete vychutnať stereoskopický a pohlcujúci zvuk, ako keby ste počúvali v priestore.

- 1 Potiahnite panel oznámení nadol.
- 2 Ťuknutím na položku  zapnete alebo vypnete funkciu LG 3D vylepšenie zvuku.  
Alebo ťuknite na položky **Nastavenia > Zvuk > Kvalita zvuku a efekty > LG 3D vylepšenie zvuku** a ťuknutím na položku  funkciu aktivujete.



- Ak k produktu pripojíte externé zvukové zariadenie, napríklad slúchadlá alebo reproduktory, zobrazí sa kontextové okno, v ktorom možno zapnúť funkciu **LG 3D vylepšenie zvuku**.

# Google Assistant

## Prehľad funkcie Google Assistant

Vaše zariadenie obsahuje zabudovaného asistenta Google Assistant. Nájdite odpovede a dokončujte úlohy na cestách.



- Ak chcete používať túto funkciu, najprv sa pripojte k sieti.

## Spustenie funkcie Google Assistant

- 1 Stlačte tlačidlo funkcie Google Assistant na ľavej strane zariadenia alebo  
Potiahnite šikmo z dolného rohu obrazovky.
- 2 Ťuknite na položku **POČIATOČNÉ NASTAVENIE**.
- 3 Postupujte podľa pokynov na obrazovke.
  - Zariadenie uloží vaše hlasové údaje kvôli rozpoznávaniu.
- 4 Nastavte, či chcete použiť funkciu odomknutia pomocou zhody hlasu.
  - Ak používate funkciu odomknutia pomocou zhody hlasu, zariadenie môžete odomknúť aj s vypnutou obrazovkou alebo počas nabíjania vyslovením „**OK Google**“ alebo „**Hej Google**“.



- Táto funkcia môže byť z hľadiska zabezpečenia zraniteľnejšia než iné spôsoby uzamknutia obrazovky využívajúce napríklad Vzor, PIN alebo Heslo. Keď sa použije podobný hlas alebo záznam vášho hlasu, obrazovka sa môže odomknúť.
- Ak chcete používať túto funkciu, na hlavnej obrazovke ťuknite na položky **Nastavenia > Uzamknutie obrazovky a zabezpečenie > Nastavenia zabezpečeného zámku > Smart Lock** a potom použijete na odomknutie zariadenia metódu uzamknutia obrazovky, ktorú ste nastavili. Ťuknite na položku **Hlasová zhoda** a potom znova zadajte aktuálne používanú metódu odomknutia. Gesto potiahnutia je vylúčené.
- Ak odomknutie zariadenia pomocou rozpoznávania hlasu zlyhá, zariadenie musíte odomknúť pomocou určenej metódy. Podrobnosti nájdete v časti **Nastavenie uzamknutia obrazovky**.

- 5 Ťuknite na položku **Dokončiť**.



## Prístup hlasom

- 1 Keď je domovská obrazovka vypnutá alebo uzamknutá, povedzte „**OK Google**“ alebo „**Hej Google**“.
- 2 Po zobrazení obrazovky Google Assistant vyslovte príkaz alebo položte otázku.

## Prístup z domovskej obrazovky

- 1 Stlačte tlačidlo funkcie Google Assistant na ľavej strane zariadenia.  
alebo  
Potiahnite šikmo z dolného rohu obrazovky.
- 2 Keď sa v dolnej časti obrazovky zobrazí ikona , vyslovte povel alebo otázku.



- V prostredí so slabým príjmom Wi-Fi alebo pripojením mobilných dát môže byť funkcia Google Assistant obmedzená a presnosť rozpoznávania reči sa môže znížiť.
- Ak je reč nejednoznačná, je zakrytý mikrofón, hrá multimedialný prehrávač alebo okolie je hlasné, presnosť rozpoznávania reči sa môže znížiť. Ak produkt používate pomocou hlasových príkazov, aby ste dosiahli vyššiu presnosť rozpoznávania reči, rozprávajte presnou výslovnosťou v tichom prostredí.

# Rozpoznávanie odtlačku prsta

## Prehľad funkcie rozpoznávania odtlačku prsta

Skôr ako začnete používať funkciu rozpoznávania odtlačkov prsta, musíte v zariadení zaregistrovať odtlačok prsta.

Funkciu rozpoznávania odtlačkov prsta môžete používať v nasledujúcich prípadoch:

- Odomknutie obrazovky.
- Zobrazenie uzamknutého obsahu v aplikácii **Galéria**.
- Potvrdenie nákupu prihlásením sa do aplikácie alebo identifikovaním sa odtlačkom prsta.



- Na overenie používateľa môžete použiť údaje o odtlačkoch prstov. Existuje pravdepodobnosť, že snímač odtlačkov prstov rozpozná iný, ale veľmi podobný odtlačok prsta ako zhodný zaregistrovaný odtlačok prsta. Na zvýšenie bezpečnosti odporúčame na odomykanie obrazovky používať vzor, PIN alebo heslo.
- Ak zariadenie nedokáže rozpoznať váš odtlačok prsta alebo ak zabudnete údaj uvedený pri registrácii, navštívte najbližšie zákaznícke stredisko spoločnosti LG a prineste si so sebou zariadenie a preukaz totožnosti.

## Upozornenia týkajúce sa rozpoznávania odtlačku prsta

Presnosť rozpoznávania odtlačku prsta sa môže znížiť z viacerých dôvodov. Aby sa maximalizovala presnosť rozpoznávania, pred používaním zariadenia skontrolujte nasledujúce položky.

- V strede dolnej časti obrazovky produktu je zabudovaný snímač, ktorý rozpoznáva odtlačky prstov. Dbajte na to, aby ste snímač odtlačkov prstov nepoškriabali a nepoškodili kovovými predmetmi, ako sú mince alebo kľúče.
- Ak sa na snímači odtlačkov prstov alebo na prste priloženom na snímač nachádzajú cudzie látky (pot, pleťové vody, voda, špina, mastnota atď.), rozpoznanie odtlačkov prstov nemusí fungovať správne. Pred položením prsta na snímač utrite snímač a prst a odstráňte všetku vlhkosť.
- Ak je povrch prstu drsný z dôvodu zjazvenia alebo vrásčitý z vody, snímač nemusí odtlačok prsta rozpoznáť. V takom prípade zaregistrujte odtlačok iného prsta.
- Ak je prst ohnutý alebo používate len špičku prsta, odtlačok prsta sa nemusí rozpoznáť. Uistite sa, že prst pokrýva celý povrch snímača odtlačkov.
- Pri každej registrácii nasnímajte iba jeden prst. Nasnímanie viacerých prstov môže mať vplyv na registráciu a rozpoznávanie odtlačku prsta.
- Ak je okolitý vzduch suchý, zariadenie môže generovať statický náboj. Ak je okolitý vzduch suchý, nevykonávajte snímanie odtlačkov prsta alebo sa pred snímaním odtlačku prsta dotknite kovového predmetu, napríklad mince alebo kľúča, aby sa odstránil statický náboj.

## Registrácia odtlačkov prsta

Ak chcete používať identifikáciu pomocou odtlačku prsta, môžete svoj odtlačok zaregistrovať a uložiť.

- 1 Na hlavnej obrazovke ťuknite na položku **Nastavenia > Uzamknutie obrazovky a zabezpečenie > Odtlačky prsta**.



- Aby bolo možné používať túto funkciu, je potrebné nastaviť uzamknutú obrazovku.
- Ak uzamknutie obrazovky nie je aktívne, nakonfigurujte uzamknutú obrazovku podľa pokynov na obrazovke. Podrobnosti nájdete v časti *Nastavenie uzamknutia obrazovky*.

- 2 Skontrolujte umiestnenie snímača odtlačkov prstov v dolnej časti obrazovky a jemne položte prst na snímač.



- Uistite sa, že prst úplne zakrýva snímač odtlačkov prstov.

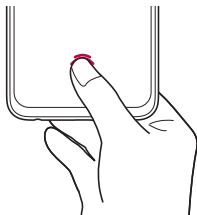

- 3 Postupujte podľa pokynov na obrazovke.
  - Kým nebude registrácia odtlačkov prstov dokončená, posúvajte ten istý prst po snímači v malých krokoch.
  - Položte prst na snímač. Keď ucítite vibrácie, zložte prst zo snímača.
- 4 Po dokončení registrácie odtlačku prsta ťuknite na položku **OK**.
  - Ťuknutím na položku **Pridať odtlačok prsta** zaregistrujte ďalší odtlačok prsta. Pretože úspešnosť rozpoznávania odtlačkov prstov závisí od stavu zaregistrovaného odtlačku prsta, odporúčame zaregistrovať niekoľko rôznych odtlačkov prstov.



## Správa odtlačkov prsta

Zaregistrované odtlačky prsta môžete upravovať alebo odstraňovať.

- 1 Na hlavnej obrazovke ťuknite na položku **Nastavenia > Uzamknutie obrazovky a zabezpečenie > Odtlačky prsta**.
- 2 Odomknite pomocou príslušného spôsobu odomykania.
- 3 V zozname odtlačkov prsta ťuknite na odtlačok, ktorý chcete premenovať. Ak ho chcete odstrániť, ťuknite na položku .

## Zobrazenie ikony odtlačkov prstov na vypnutej obrazovke

Môžete nastaviť spôsob zobrazenia polohy snímača odtlačkov prstov na obrazovke, keď je obrazovka vypnutá.

- 1 Na hlavnej obrazovke ťuknite na položku **Nastavenia > Uzamknutie obrazovky a zabezpečenie > Odtlačky prsta**.
- 2 Odomknite obrazovku nastaveným spôsobom.
- 3 Skontrolujte, či je položka  povolená v možnosti **Ťuknite na zobrazenie ikony, ak je obrazovka vypnutá**. Ak funkciu nechcete používať, vypnite ju potiahnutím položky .

## Nastavenie efektu pri dotyku na ikonu odtlačku prsta

Môžete zmeniť efekt, ktorý sa zobrazí na obrazovke po dotyku na ikonu odtlačku prsta.

- 1 Ťuknite na položky **Nastavenia > Uzamknutie obrazovky a zabezpečenie > Odtlačky prsta**.
- 2 Odomknite pomocou príslušného spôsobu odomykania.
- 3 Ťuknite na položku **Efekt ikony** a vyberte požadovaný efekt.

## Odomknutie obrazovky odtlačkom prsta

Pomocou odtlačku svojho prsta môžete odomknúť obrazovku alebo zobraziť zamknutý obsah. Aktivujte požadovanú funkciu:

- 1 Na hlavnej obrazovke ťuknite na položku **Nastavenia > Uzamknutie obrazovky a zabezpečenie > Odtlačky prsta**.
- 2 Odomknite pomocou príslušného spôsobu odomykania.
- 3 Na obrazovke nastavení odtlačkov prsta aktivujte požadovanú funkciu:
  - **Uzamknutie obrazovky:** Odomknutie obrazovky odtlačkom prsta.
  - **Zablokovanie obsahu:** Odomknutie obsahu odtlačkom prsta. Na používanie tejto funkcie musí byť nastavené zamknutie obsahu.

## Multi-tasking

### Obrazovka nedávneho použitia

Potiahnutím hlavného tlačidla — nahor a jeho podržaním zobrazíte históriu nedávneho použitia.

### Samostatné okno

Na obrazovke môžete otvoriť viacero aplikácií a kedykoľvek medzi nimi ľahko prepínať.

- 1 Potiahnite nahor položku — v dolnej časti obrazovky.
- 2 Ťuknite na ikonu aplikácie v ľavej hornej časti obrazovky aplikácie a vyberte položku **Samostatné okno**.
  - Keď ťuknete na ikonu aplikácie, zobrazia sa možnosti **Informácie o aplikácií, Viac okien, Samostatné okno** a **Pripnúť aplik.**

### 3 Aplikácia sa zobrazí na obrazovke vo forme samostatného okna.

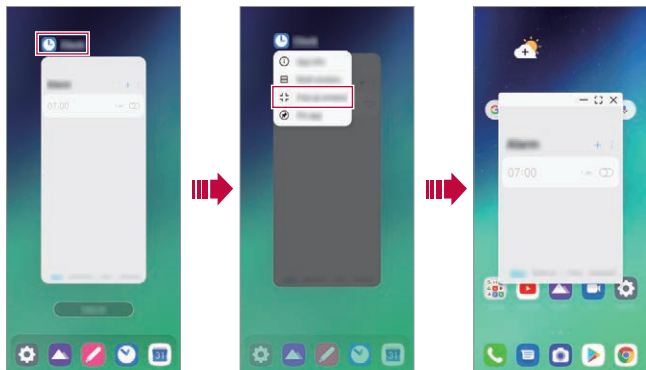

- Táto funkcia nemusí byť k dispozícii v niektorých aplikáciách alebo obrazovkách.

## Používanie samostatného okna

- : Minimalizuje kontextové okno. Samostatné okno sa minimalizuje do ikony aplikácie plávajúcej na obrazovke, ktorú môžete presunúť na akékoľvek miesto.
- [ ] : Zväčší aplikáciu na celú obrazovku.
- ✕ : Zatvorí aplikáciu.
- Posun samostatného okna:** Potiahnite hornú časť samostatného okna.
- Zmena veľkosti samostatného okna:** Potiahnite ľavý, pravý alebo dolný okraj samostatného okna.



- Pomocou kontextových okien môžete otvoriť až 5 aplikácií.
- Ak chcete vybrať aplikáciu z otvorených aplikácií, ťuknite na jedno z kontextových okien. Vybrané kontextové okno sa presunie dopredu.
- Kontextové okna nemožno posunúť do priestoru stavového riadka alebo navigačnej lišty.

## Používanie priečinka aplikácií pre kontextové okná

Ak v kontextovom okne ťuknete na položku —, kontextové okno sa minimalizuje do ikony aplikácie.

Ikonu aplikácie môžete potiahnutím presunúť na akékoľvek miesto.

Ak sú minimalizované dve kontextové okná alebo viac, vytvorí sa priečinko aplikácií s ikonami aplikácií.



- Ako ikona priečinka aplikácií sa použije ikona naposledy použitej aplikácie. Ak ťuknete na ikonu, zobrazia sa všetky ikony minimalizovaných kontextových okien v priečinku aplikácií.
- Ak ťuknete a podržíte priečinko aplikácií pre kontextové okná a potiahnete priečinko aplikácií na položku **Odstrániť**, priečinko aplikácií sa odstráni.
- Ak chcete z priečinka aplikácií odstrániť jednu z aplikácií, otvorte priečinko aplikácií a ikonu aplikácie potiahnite z priečinka aplikácií.



## Viac okien

### Pomocou navigácie gestami

- 1 Potiahnite nahor položku — v dolnej časti obrazovky.
  - Zobrazia sa nedávno použité aplikácie.
  - Keď ťuknete na ikonu aplikácie, zobrazia sa možnosti **Informácie o aplikácií**, **Viac okien**, **Samostatné okno** a **Pripnúť aplik.**
- 2 Ťuknite na ikonu aplikácie v ľavej hornej časti aplikácie, ktorú chcete zobrazíť vo viacerých oknách, a vyberte položku **Viac okien**.
  - Vybratá aplikácia sa zobrazí v hornej polovici obrazovky.
- 3 Ťuknite na ďalšiu aplikáciu, ktorú chcete zobrazíť vo viacerých oknách.
  - Vybratá aplikácia sa zobrazí v dolnej polovici obrazovky.



## Pomocou navigácie s použitím iba tlačidiel

- 1 Ťuknite na položku  na navigačnej lište.
  - Zobrazia sa nedávno použité aplikácie.
  - Keď ťuknete na ikonu aplikácie, zobrazia sa možnosti **Informácie o aplikácií, Viac okien, Samostatné okno a Pripnúť aplik.**
- 2 Ťuknite na ikonu aplikácie v ľavej hornej časti aplikácie, ktorú chcete zobrazíť vo viacerých oknách, a vyberte položku .
  - Vybratá aplikácia sa zobrazí v hornej polovici obrazovky.
- 3 Ťuknite na ďalšiu aplikáciu, ktorú chcete zobrazíť vo viacerých oknách.



- Ak chcete upraviť veľkosť rozdelenej obrazovky, potiahnite lištu v strede obrazovky.
- Ak chcete deaktivovať funkciu viacerých okien, potiahnite stredovú lištu nahor alebo nadol na koniec obrazovky.
- Funkciu viacerých okien nepodporujú niektoré aplikácie spoločnosti LG alebo aplikácie prevzaté z Obchodu Play.

# AOD (always-on display)

Keď je hlavná obrazovka vypnutá, môže sa zobrazovať dátum, čas alebo podpis.

Potiahnutím prstom v dolnej časti obrazovky Always-on display môžete aktivovať funkcie vrátane fotoaparátu, Capture+, Wi-Fi, nastavení zvuku, rozhrania **Bluetooth®**, blesku, hudby a ďalších.

- 1 Na hlavnej obrazovke ťuknite na položku **Nastavenia > Displej > AOD (always-on display)**.
- 2 Vyberte obrázky, ktoré chcete zobraziť a ťuknite na položku **Uložiť**.
  - Ťuknite na požadovaný obrázok spomedzi možností **Digitálne hodiny**, **Analógové hodiny**, **Dvojité hodiny**, **Podpis alebo Obrázok**.
  - Ťuknite na položku **Zobraziť obrazovku** a vyberte možnosť **Ťuknite na zobrazenie na 10 sekúnd** alebo **Vždy zobraziť**.
  - Položku **Rýchle nástroje a prehrávač hudby** potiahnite ponad ikony v stavovom riadku, kde sa zobrazí položka **Rýchle nástroje** a hudobný prehrávač.
  - Ak chcete zlepšiť jas funkcie Always-on display, ťuknite na položku **Svetlejšie zobrazenie**.
  - Ťuknutím na položku **Pomoc** zobrazíte pomoc k funkcii Always-on display.



- Keď sa používa funkcia Always-on display, batéria sa môže vybíjať rýchlejšie. Ak chcete dosiahnuť úsporu energie batérie, túto funkciu vypnite.
- Ak chcete deaktivovať funkciu stále zapnutého displeja, na hlavnej obrazovke ťuknite na položku **Nastavenia > Displej > AOD (always-on display)** a potom ťuknite na položku .

# Poznámky o odolnosti proti vode

Toto zariadenie je odolné proti vode a prachu v súlade so stupňom ochrany krytom IP68.

Váš produkt bol testovaný v regulovanom prostredí, pričom sa preukázalo, že je za určitých podmienok odolný proti vode a prachu (spĺňa požiadavky klasifikácie IP68 opísané v medzinárodnej norme IEC 60529 Stupne ochrany krytom [kód IP]; testovacie podmienky: 15 °C – 35 °C, 86 – 106 kPa, 1,5 metra na 30 minút). Zariadenie nevystavujte podmienkam, ktoré sa líšia od testovacích podmienok. Pri skutočnom používaní môžu byť výsledky odlišné.



## VÝSTRAHA

Napriek certifikácii IP68 nie je vaše zariadenie odolné proti podmienkam, ktoré neboli testované v regulovanom prostredí spoločnosti LG.

Upozorňujeme, že akékoľvek poškodenia, ktoré by sa mohli z týchto príčin objaviť, zmenia farbu indikátora poškodenia kvapalinou LDI (Liquid Damage Indicator). Ak sa farba indikátora LDI umiestneného vo vnútri výrobku zmení, výrobok stráca nárok na bezplatnú opravu, ktorá sa poskytuje v rámci obmedzenej záruky výrobku.

Produkt nevystavujte prostrediu so zvýšeným výskytom prachu ani vlhkosti. Produkt nepoužívajte v nasledujúcom prostredí.



Produkt neponárajte do žiadnych tekutých chemických látok (mydlo atď.) okrem vody.



Produkt neponárajte do slanej vody, teda ani do morskej vody.



Produkt neponárajte do termálnych prameňov.



S produktom neplávajte.



Produkt nekladte priamo na piesok (napríklad na pláži) ani do blata.



Produkt neponárajte do vody do hĺbky viac ako približne 1,5 metra.  
Produkt neponárajte do vody na viac ako 30 minút.

- Ak je produkt mokrý, pred použitím nezabudnite utrieť mikrofón, reproduktor a stereofónny konektor suchou handričkou.
- Ak máte mokré ruky alebo je mokrý produkt, skôr než s ním začnete manipulovať, ruky i produkt osušte.
- Produkt nepoužívajte na miestach, kde by mohol byť vystavený prúdu vody pod tlakom (napríklad pri kohútikoch alebo pri sprchových hlaviciach). Takisto ho neponárajte na dlhší čas do vody, keďže nie je uspôsobený na odolávanie vysokému tlaku vody.
- Tento produkt nie je odolný voči nárazom. Zabráňte pádu zariadenia a nevystavujte ho nárazom. Hlavná jednotka by sa tým mohla poškodiť alebo zdeformovať, v dôsledku čoho by stratila schopnosť prepúšťať vodu.
- Schopnosť produktu odolávať vode a prachu sa môže znížiť následkom pádu alebo nárazu.
- Ak je produkt mokrý, čistou mäkkou handričkou ho poriadne utrite dosucha.
- Dotyková obrazovka a iné funkcie nemusia správne fungovať, ak sa zariadenie používa mokré.
- Produkt je vodoodolný, len keď je priečnik na kartu SIM/Pamäťovú kartu riadne zasunutý v produkte.
- Priečnik na kartu SIM/Pamäťovú kartu neotvárajte ani nezatvárajte, keď je produkt mokrý alebo ponorený vo vode. Vystavením otvoreného priečnika vode alebo vlhkosti sa môže produkt poškodiť.
- Priečnik na kartu SIM/Pamäťovú kartu má gumové tesnenie, ktoré prispieva k ochrane produktu pred vniknutím prachu, vody alebo vlhkosti. Toto gumové tesnenie neničte, aby sa do produktu nedostal prach, voda alebo vlhkosť, ktoré by mohli spôsobiť poškodenie.



- Nedodržanie uvedených pokynov môže viesť k zrušeniu platnosti obmedzenej záruky na produkt.
- Ak je zariadenie vlhké, indikátor LDI vo vnútri zariadenia zmení farbu. V tomto prípade zariadenie nie je oprávnené na žiadne bezplatné služby opravy poskytované v rámci obmedzenej záruky na zariadenie.
- Napriek klasifikácii IP68 nie je zariadenie úplne odolné voči vode za každých okolností.



02

## **Základné funkcie**

# Komponenty a príslušenstvo produktu

So zariadením sa dodávajú tieto položky.

- Zariadenie
- Kábel USB
- Vysúvací kolík
- Nabíjačka
- Stručný návod



- Vyššie opísané položky môžu byť voliteľné.
- V závislosti od oblasti a poskytovateľa služieb sa môžu líšiť položky dodávané so zariadením a akékoľvek dostupné príslušenstvo.
- Vždy používajte originálne príslušenstvo LG Electronics. Používanie príslušenstva od iných výrobcov môže ovplyvniť fungovanie zariadenia alebo spôsobiť poruchu. Na tieto situácie sa nemusí vzťahovať servis spoločnosti LG.
- Niektoré časti zariadenia sú vyrobené z tvrdeného skla. Ak vám zariadenie spadne na tvrdý povrch alebo ak ho vystavíte silnému nárazu, tvrdené sklo sa môže poškodiť. V takom prípade prestaňte zariadenie okamžite používať a obráťte sa na stredisko služieb zákazníkom spoločnosti LG.



- Ak niektorá z týchto základných položiek chýba, obráťte sa na predajcu, u ktorého ste zariadenie zakúpili.
- Ak si chcete zakúpiť dodatočné položky, obráťte sa na stredisko služieb zákazníkom spoločnosti LG.
- Niektoré položky z balenia produktu môže výrobca zmeniť bez predchádzajúceho upozornenia.
- Vzhľad a technické špecifikácie zariadenia sa môžu meniť bez predchádzajúceho upozornenia z dôvodu vylepšovania produktu.
- Špecifikácie zariadenia sa môžu líšiť v závislosti od oblasti alebo poskytovateľa služieb.
- Skôr ako začnete používať funkciu rozpoznávania odtlačkov prsta, odstráňte ochrannú fóliu zo snímača odtlačku prsta.

# Prehľad komponentov

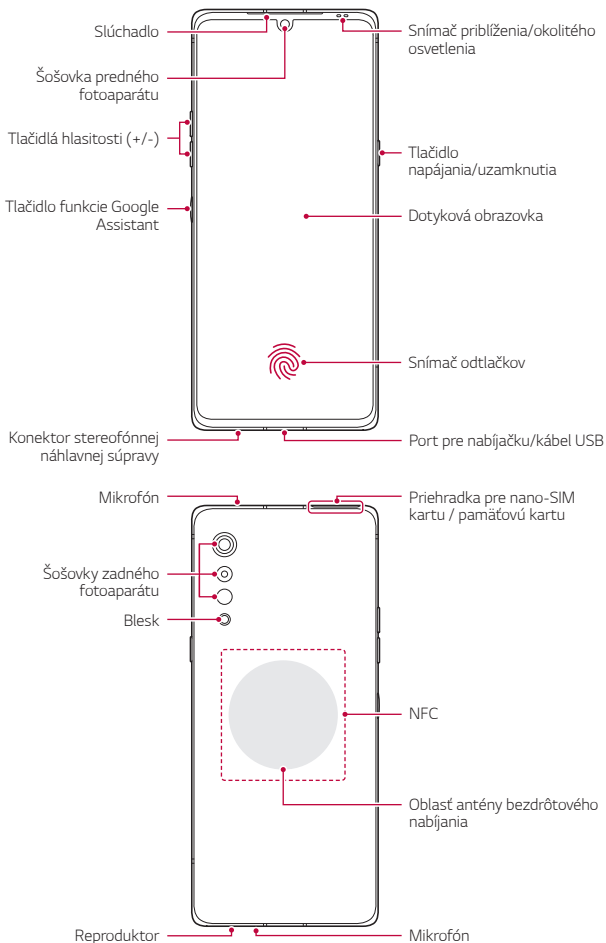





### NEPOKÚŠAJTE sa sami odstrániť zadný kryt.

- V opačnom prípade by ste mohli vážne poškodiť batériu a zariadenie, čo by mohlo viesť k prehriatiu, požiaru a zraneniu. Zadný kryt ani batériu tohto zariadenia nesmie demontovať ani vymieňať nequalifikovaná osoba.
- Telefón je elektronické zariadenie, ktoré počas normálnej prevádzky vyžaruje teplo. Veľmi dlhý priamy kontakt s pokožkou bez primeraného vetrania môže spôsobiť nepohodlie alebo menšie popáleniny. Preto s telefónom narábajte opatrne počas alebo tesne po skončení používania.

#### • Tlačidlá hlasitosti

- Slúžia na nastavenie hlasitosti zvonení, hovorov alebo oznámení.
- Počas používania fotoaparátu nasnímate fotografiu jemným stlačením tlačidla hlasitosti. Ak chcete snímať sériu fotografií, stlačte a podržte tlačidlo hlasitosti.
- Dvojitým stlačením tlačidla zníženia hlasitosti spustíte aplikáciu Fotoaparát pri uzamknutej alebo vypnutej obrazovke. Dvojitým stlačením tlačidla zvýšenia hlasitosti spustíte aplikáciu Capture+.

#### • Tlačidlo napájania/uzamknutia

- Ak chcete obrazovku zapnúť alebo vypnúť, krátko stlačte tlačidlo.
- Keď chcete vybrať možnosť ovládania napájania, tlačidlo stlačte a podržte.

#### • Tlačidlo funkcie Google Assistant

- Jedným krátkym stlačením tlačidla môžete spustiť aplikáciu Google Assistant. Stlačením a podržaním spustíte aplikáciu Google Assistant a následným uvoľnením prsta z klávesu spustíte funkciu hlasového príkazu.
- Podrobnosti nájdete v časti *Google Assistant*.

#### • Snímač odtlačkov

- Na rozpoznávanie odtlačkov prstov môžete použiť snímač odtlačkov prstov v dolnej časti obrazovky. Podrobnosti nájdete v časti *Prehľad funkcie rozpoznávania odtlačku prsta*.



- Niektoré funkcie môžu byť obmedzené v závislosti od regiónu a špecifikácií produktov rôznych poskytovateľov telekomunikačných služieb.
- V zadnej časti produktu je zabudovaný čip NFC a antény bezdrôtového nabíjania. Dajte pozor, aby ste čip NFC a antény bezdrôtového nabíjania nepoškodili ani nezakrývali.
- Na zariadenie nekladte ťažké predmety ani si naň nesadajte. V opačnom prípade by sa mohla poškodiť dotyková obrazovka.
- Ochranná fólia alebo príslušenstvo obrazovky môže ovplyvňovať činnosť snímača priblíženia.
- Ak je zariadenie mokré alebo sa používa na vlhkom mieste, dotyková obrazovka a tlačidlá nemusia fungovať správne.

V tomto produkte sú zabudované dva mikrofóny. Dbajte na to, aby ste mikrofóny nezakrývali. Počas telefonovania nezakrývajte mikrofón rukami alebo prstami.

Nepoužívajte puzdro na telefón, ktoré nie je originálnym produktom, ani nezakrývajte mikrofón príslušenstvom, páskou a pod.

Produkt počas používania držte správnym spôsobom podľa obrázka.

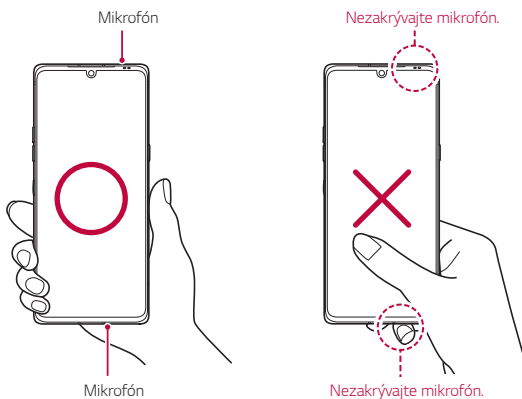

# Zapnutie alebo vypnutie napájania

## Zapnutie napájania

Keď je napájanie vypnuté, stlačte a podržte tlačidlo napájania/uzamknutia.



- Pri prvom zapnutí zariadenia dôjde k počiatočnej konfigurácii. Prvé spustenie smartfónu môže trvať dlhšie než obvykle.

## Vypnutie napájania

Stlačte a podržte tlačidlo napájania/uzamknutia a potom vyberte položku Vypnúť.

## Reštartovanie zariadenia

Keď zariadenie nefunguje správne alebo nereaguje, reštartujte ho podľa nasledujúcich pokynov.

- 1 Stlačte a podržte súčasne tlačidlo napájania/uzamknutia a tlačidlo zníženia hlasitosti, až kým sa napájanie nevypne.
- 2 Keď sa zariadenie reštartuje, uvoľnite tlačidlo.



- Táto funkcia nie je k dispozícii, keď je zariadenie pripojené k zařízení LG Dual Screen (LM-G905N).

## Možnosti ovládania napájania

Stlačte tlačidlo napájania/uzamknutia, podržte ho a potom vyberte požadovanú možnosť.

- **Vypnúť:** Vypnutie zariadenia.
- **Vypnúť a reštartovať:** Reštartovanie zariadenia.

# Vloženie karty SIM

Vložte kartu SIM (Subscriber Identity Module) od poskytovateľa služieb, aby ste mohli začať používať vaše zariadenie.



- S vysúvacím kolíkom manipulujte opatrne, pretože má ostrý okraj.



- Priečink na kartu musí byť správne vložený, aby boli účinné konštrukčné riešenia na zabezpečenie odolnosti voči vode a prachu.

- 1 Vložte kolík do otvoru v zásuvke na kartu a zatlačte naň. Následne zásuvku na kartu vytiahnite z produktu.

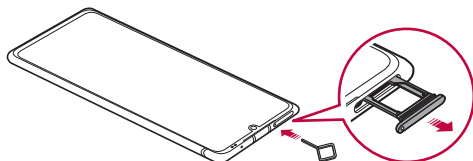

- 2 Zarovnajte kartu Nano-SIM alebo pamäťovú kartu na zásuvke na kartu a kartu zatlačte v smere šípky podľa obrázka.

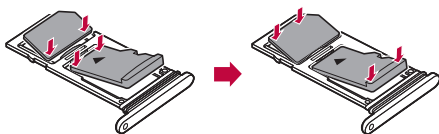

- 3 Zásuvku na kartu vložte do telefónu podľa obrázka.

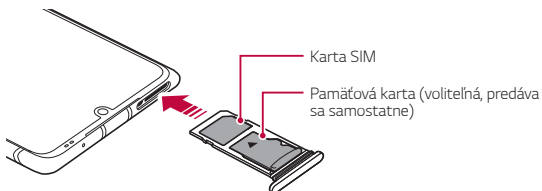



- Zariadenie podporuje len karty typu Nano SIM.



Mikro



Štandard



- Na zabezpečenie bezproblémovej funkcie sa odporúča zariadenie používať so správnym typom karty SIM. Vždy používajte originálnu kartu SIM dodanú operátorom.
- Kartu SIM nestráťte. Spoločnosť LG nezodpovedá za škody ani iné problémy spôsobené stratou alebo výmenou karty SIM.
- Dávajte pozor, aby sa karta SIM nepoškodila pri zasúvaní alebo vyberaní.
- Pri vkladaní karty SIM alebo pamäťovej karty ju správne vložte do priehradky karty.
- Priehradku karty vložte späť do zariadenia horizontálne v smere šípky podľa znázornenia na obrázku. Dávajte pozor, aby sa karta umiestnená v priehradke karty neposunula.
- Kartu SIM vložte tak, aby pozlátené kontakty smerovali nadol.
- Uistite sa, že pri vkladaní karty SIM do zariadenia postupujete podľa pokynov v používateľskej príručke.
- Ak vkladáte priehradku karty do zariadenia alebo ju z neho vyberáte, dávajte pozor, aby sa do priehradky karty nedostala voda ani iné kvapaliny. Ak vložíte mokrú priehradku karty do zariadenia, zariadenie sa môže poškodiť.
- Pamäťová karta je voliteľná položka.
- Pri častom zapisovaní a odstraňovaní údajov sa môže skrátiť životnosť pamäťových kariet.
- Niektoré pamäťové karty nemusia byť úplne kompatibilné s týmto zariadením. Ak použijete nekompatibilnú kartu, môže dôjsť k poškodeniu zariadenia, pamäťovej karty alebo údajov, ktoré sú na nej uložené.

# Vloženie pamäťovej karty

Do zariadenia vložte pamäťovú kartu.

Zariadenie podporuje kartu microSD s kapacitou až 2 TB. V závislosti od výrobcu a typu pamäťovej karty nemusia byť niektoré pamäťové karty kompatibilné s vaším zariadením.

- 1 Vložte vysúvací kolík do otvoru na priehradke karty.
- 2 Vytiahnite priehradku karty.
- 3 Vložte pamäťovú kartu do priehradky karty tak, aby pozlátené kontakty smerovali nadol.

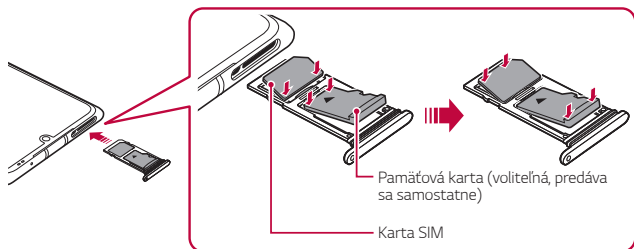

- 4 Zasuňte priehradku karty späť do otvoru.



- Niektoré pamäťové karty nemusia byť úplne kompatibilné s týmto zariadením. Ak použijete nekompatibilnú kartu, môže dôjsť k poškodeniu zariadenia, pamäťovej karty alebo údajov, ktoré sú na nej uložené.



- Pri častom zapisovaní a odstraňovaní údajov sa môže skrátiť životnosť pamäťových kariet.

# Vybratie pamäťovej karty

Z bezpečnostných dôvodov pamäťovú kartu pred vybratím odpojte.

- 1 Na hlavnej obrazovke ťuknite na možnosť **Nastavenia** > **Úložný priestor** > .
- 2 Vložte vysúvací kolík do otvoru na priehradke karty a potom vytiahnite priehradku karty zo zariadenia.
- 3 Vyberte pamäťovú kartu z priehradky karty.
- 4 Zasuňte priehradku karty späť do otvoru.



- Nevyberajte pamäťovú kartu, keď zariadenie prenáša údaje alebo k nim pristupuje. Mohlo by to spôsobiť stratu alebo porušenie údajov alebo poškodenie pamäťovej karty či zariadenia. Spoločnosť LG nezodpovedá za straty v dôsledku nesprávnej manipulácie alebo používania pamäťových kariet, a to vrátane straty údajov.

# Batéria

## Nabíjanie batérie

Pred začatím používania zariadenia batériu úplne nabite.

Zariadenie nabíjajte pomocou kábla USB typu C.

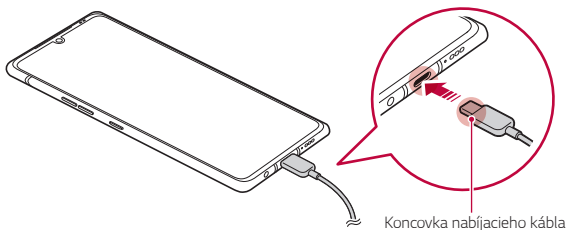



- Ak sa v nabíjacom konektore, na odhalených koncovkách, nabíjacom kábli, nabíjacom adaptéri atď. nachádza vlhkosť, produkt nepoužívajte ani nenabíjajte. Produkt sa môže poškodiť alebo môže dôjsť poruche a vzniká riziko zranenia zásahom elektrickým prúdom, požiarom, prehriatím, výbuchom a pod. Ak nájdete v týchto oblastiach vlhkosť, okamžite prestaňte produkt používať a nabíjať a úplne odstráňte vlhkosť.

- **Neoddeľujte kryt batérie.**

Tento produkt používa neodstrániteľnú batériu. Neodstraňujte ani nevymieňajte kryt batérie ani batériu. Ak odstránite alebo vymeníte kryt batérie alebo batériu, produkt sa môže poškodiť, prehriať alebo vybuchnúť.

- Používajte iba USB kábel a nabíjací adaptér dodaný s produktom ako základný komponent.
- Zariadenie má vstavanú nabíjateľnú batériu. Z bezpečnostných dôvodov zabudovanú batériu nevyberajte.
- Používanie zariadenia, keď sa nabíja, môže spôsobiť zásah elektrickým prúdom. Keď chcete zariadenie používať, nabíjanie prerušte.



- Po úplnom nabití zariadenia vyťahujte nabíjačku z elektrickej zásuvky. Tým predídete zbytočnej spotrebe energie.
- Adaptér na nabíjanie, ktorý podporuje rýchle nabíjanie, je pribalovaný k produktu. Rýchle nabíjanie nemusí byť funkčné, ak sa použije adaptér na rýchle nabíjanie odlišný od originálneho adaptéra dodaného s produktom.
- Ďalší spôsob nabíjania batérie je pripojenie kábla USB do stolového alebo prenosného počítača. Tento postup môže trvať dlhšie než pri pripojení adaptéra do sieťovej zásuvky.
- Batériu nenabíjajte pomocou rozbočovača USB, ktorý nedokáže udržať menovité napätie. Nabíjanie môže zlyhať alebo sa nepredvídateľne zastaviť.
- Ak sa chystáte na návštevu servisného strediska ohľadom problému s batériou, prineste so sebou produkt a nabíjačku. Keďže batéria je spotrebný diel, v priebehu času sa jej životnosť môže skrátiť.



## Upozornenia týkajúce sa používania zariadenia

- Vždy používajte dodaný kábel USB. So zariadením nepoužívajte káble USB ani nabíjačky tretích strán. Obmedzená záruka spoločnosti LG sa nevzťahuje na používanie príslušenstva tretích strán.
- Nedodržanie pokynov v tejto príručke a nesprávne používanie môže mať za následok poškodenie zariadenia.

## Bezdrôtové nabíjanie

Toto zariadenie podporuje funkciu bezdrôtového nabíjania. Na nabíjanie zariadenia používajte bezdrôtovú nabíjačku s certifikáciou Qi (voliteľná, predáva sa samostatne).

### Nabíjanie batérie pomocou bezdrôtovej nabíjačky

- 1 Umiestnite zariadenie do stredu bezdrôtovej nabíjačky tak, aby bola nabíjačka zarovnaná s anténou bezdrôtového nabíjania na zadnej strane zariadenia.
  - Oblasť antény bezdrôtového nabíjania si môžete overiť v časti *Prehľad komponentov*.
- 2 Po úplnom nabití batérie zložte zariadenie z nabíjačky.



- Pri nabíjaní batérie pomocou bezdrôtovej nabíjačky neumiestňujte medzi zariadenie a nabíjačku magnetické, kovové ani vodivé materiály. Mohlo by sa narušiť nabíjanie zariadenia a nabíjačka by sa mohla zahrievať. V takom prípade by mohlo dôjsť k poškodeniu zariadenia, nabíjačky, karty SIM/pamäťovej karty.



- Ak počas nabíjania zariadenia prekročí teplota batérie určitú úroveň, nabíjanie sa môže zastaviť.
- Ak sa na zadnej strane zariadenia nachádzajú magnetické, kovové alebo vodivé materiály alebo ak je nasadený ochranný obal, zariadenie sa nemusí správne nabíjať.
- Pri nabíjaní batérie pomocou bezdrôtovej nabíjačky v oblastiach so slabými signálom siete sa sieťový výkon zariadenia môže ešte viac znížiť.
- Na nabíjanie zariadenia používajte bezdrôtovú nabíjačku s certifikáciou Qi (voliteľná, predáva sa samostatne). Keďže sa obmedzená záruka spoločnosti LG nevzťahuje na používanie príslušenstva tretích strán, obráťte sa na príslušného externého výrobcu.
- Tento produkt podporuje bezdrôtové nabíjanie. Na nabíjanie produktu používajte bezdrôtovú nabíjačku s certifikáciou Qi (predáva sa samostatne). Niektoré cievkové bezdrôtové nabíjačky nemusia podporovať bezdrôtové nabíjanie. Bezdrôtové nabíjačky s podporou EPP (Extended Power Profile) umožňujú vysokorychlostné bezdrôtové nabíjanie.
- Spoločnosť LG Electronics nezodpovedá za žiadne problémy týkajúce sa príslušenstva iných značiek. V prípade takýchto problémov sa obráťte na výrobcu produktu príslušenstva.

## Efektívne používanie batérie

Životnosť batérie sa môže znižovať, ak ponecháte súčasne a trvalo spustených veľa aplikácií a funkcií.

Ak chcete predĺžiť životnosť batérie, vypnite operácie v pozadí.

Aby sa minimalizovala spotreba batérie, postupujte nasledovne:

- Keď nepoužívate funkciu Bluetooth a funkciu siete Wi-Fi, vypnite ich.
- Nastavte čo najkratší časový limit na vypnutie obrazovky.
- Minimalizujte jas obrazovky.
- Nastavte uzamknutie obrazovky, keď sa zariadenie nepoužíva.
- Pri používaní akýchkoľvek prevzatých aplikácií kontrolujte úroveň nabitia batérie.

# Dotyková obrazovka

Oboznámte sa so spôsobom ovládania zariadenia pomocou gest na dotykovej obrazovke.

## Ťuknutie

Jemným ťuknutím špičky prsta vyberiete alebo spustíte aplikáciu alebo možnosť.

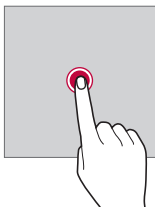

## Ťuknutie a podržanie

Dotykom a podržaním na niekoľko sekúnd zobrazíte ponuku s dostupnými možnosťami.

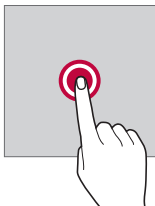

## Dvojité ťuknutie

Rýchlym dvojitým ťuknutím priblížite alebo oddialite webovú stránku alebo mapu.

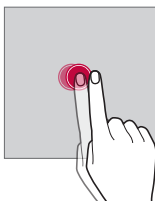

## Potiahnutie

Dotknite sa položky, napríklad aplikácie alebo miniaplikácie, podržte ju a potom premiestnite prst kontrolovaným pohybom na iné miesto. Týmto gestom môžete presúvať položky.

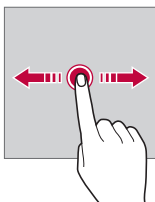

## Potiahnutie prstom

Dotknite sa obrazovky prstom a rýchlo ho premiestnite bez zastavenia. Pomocou tohto gesta sa môžete posúvať v zozname, po webovej stránke, fotografiách, obrazovkách a pod.

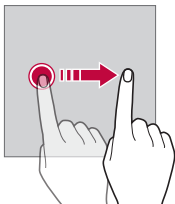

## Stiahnutie a rozťahnutie prstov

Stiahnutím dvoch prstov k sebe oddialite zobrazenie, napríklad na fotografii alebo mape. Ak chcete zobrazenie priblížiť, prsty rozťahnite.

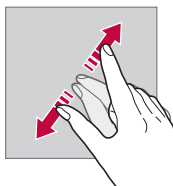
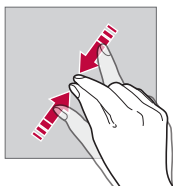

- Dotykovú obrazovku nevystavujte nadmerným fyzickým otarasom. Mohol by sa poškodiť dotykový snímač.



- Ak budete zariadenie používať v blízkosti magnetických, kovových alebo vodivých materiálov, môže dôjsť k poruche dotykovkej obrazovky.
- Ak zariadenie používate v podmienkach s jasným svetlom, napríklad na priamom slnečnom svetle, obrazovka nemusí byť v závislosti od vašej polohy čitateľná. Zariadenie používajte v tieni alebo na mieste, kde okolité osvetlenie je dostatočné silné na čítanie knihy, ale nie nadmerne silné.
- Na obrazovku nevyvíjajte nadmerný tlak.
- jemne ťuknite špičkou prsta na požadovanú možnosť.
- Dotykové ovládanie nemusí fungovať správne, ak máte pri ťuknutí na obrazovku oblečenú rukavicu alebo ak použijete špičku nehta.
- Dotykové ovládanie nemusí fungovať správne, ak je obrazovka vlhká alebo mokrá.
- Dotyková obrazovka nemusí fungovať správne, ak je na zariadení umiestnená ochranná fólia alebo príslušenstvo zakúpené v obchode tretej strany.
- Dlhodobé zobrazovanie statického obrazu môže spôsobiť vznik zvyškového obrazu alebo vypálenie obrazu do obrazovky. Keď zariadenie nepoužívate, vypnite obrazovku alebo zabráňte tomu, aby sa dlhodobo zobrazoval rovnaký obraz.

# Základná obrazovka

## Prehľad domovskej obrazovky

Domovská obrazovka je úvodné miesto na prístup k rôznym funkciám a aplikáciám v zariadení. Prejdením prstom z dolného okraja ľubovoľnej obrazovky priamo prejdete na domovskú obrazovku.

Na domovskej obrazovke môžete spravovať všetky aplikácie a miniaplikácie. Potiahnutím obrazovky doľava alebo doprava rýchlo zobrazíte všetky nainštalované aplikácie.

## Rozloženie domovskej obrazovky

Na domovskej obrazovke môžete zobraziť všetky aplikácie a organizovať miniaplikácie a priečinky.

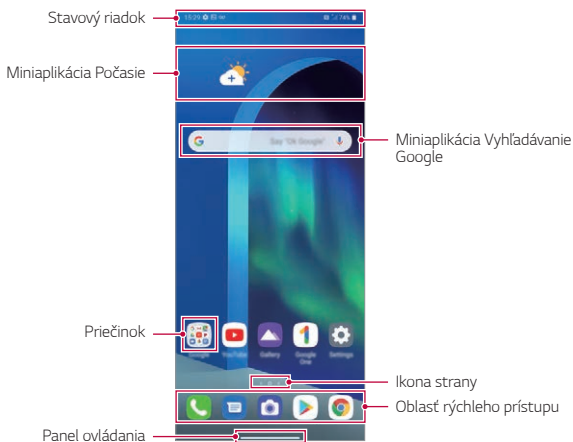

- Základná obrazovka sa môže líšiť v závislosti od stratégie výrobcu, nastavení používateľa, verzie softvéru alebo poskytovateľa služieb.

- **Stavový riadok:** Zobrazuje ikony stavu, čas a úroveň nabitia batérie.
- **Miniaplikácia Počasie:** Zobrazuje informácie o počasi a čase v určitej oblasti.
- **Miniaplikácia Vyhľadávanie Google:** Písaním alebo rozprávaním otvorte Vyhľadávanie Google.
- **Priečinnok:** Môžete vytvoriť priečinky na klasifikáciu aplikácie na základe požadovaných kritérií.
- **Ikona strany:** Zobrazuje celkový počet strán domovskej obrazovky. Ťuknutím na ikonu požadovanej strany môžete prejsť na vybratú stranu. Ikona označujúca aktuálnu stranu sa zvýrazní.
- **Oblasť rýchleho prístupu:** Hlavné aplikácie môžete pridať do dolnej časti obrazovky, aby ste k nim mali prístup z každej strany domovskej obrazovky.
- **Panel ovládania:** Počas používania aplikácie môžete prejsť na predchádzajúcu alebo základnú obrazovku a skontrolovať zoznam nedávno použitých aplikácií.

## Používanie navigačnej lišty

Tu nájdete sprievodcu gestami na ovládanie navigačnej lišty.

- Ak chcete prejsť na základnú obrazovku, potiahnite nahor z dolného okraja obrazovky.
- Ak chcete prejsť na predchádzajúcu obrazovku, potiahnite od ľavého alebo pravého okraja obrazovky.
- Ak chcete prejsť na obrazovku prehľadu, potiahnite nahor z dolného okraja obrazovky a podržte.
- Ak chcete rýchlo prepnúť medzi aplikáciami, potiahnite doprava na dolnom okraji obrazovky a prejdete na skôr použité aplikácie.

















- Predvoleným nastavením navigačnej lišty je možnosť **Gestá**. Ak ju chcete zmeniť na možnosť **Len tlačidlá** ◀ / ○ / ◻ na hlavnej obrazovke ťuknite na položku **Nastavenia > Displej > Panel ovládania** a potom zvolte možnosť **Len tlačidlá**.



## Ikony stavu

Ak sa vyskytne oznámenie o neprečítanej správe, udalosti v kalendári alebo budíku, na stavovom riadku sa zobrazí príslušná ikona s oznámením. Stav zariadenia môžete skontrolovať prostredníctvom ikon s oznámeniami, ktoré sa zobrazujú na stavovom riadku.

	Žiadny signál
	Dáta sa prenášajú cez sieť 5G
	Budík je nastavený
	Vibračný režim je zapnutý
	Rozhranie Bluetooth je zapnuté
	Pripojené k počítaču cez rozhranie USB
	Úroveň nabitia batérie
	Režim za letu
	Zmeškané hovory
	Sieť Wi-Fi je pripojená
	Režim stlmenia zvuku je zapnutý
	Funkcia GPS je zapnutá
	Prístupový bod je zapnutý
	Žiadna karta SIM
	Režim NFC je zapnutý



- V závislosti od stavu zariadenia môžu niektoré ikony vyzeráť inak alebo nemusia byť vôbec prítomné. Význam ikon závisí od konkrétneho prostredia a oblasti, v ktorých zariadenie používate, a od poskytovateľa služieb.
- Zobrazené ikony sa môžu líšiť v závislosti od oblasti alebo poskytovateľa služieb.

## Panel oznámení

Panel oznámení môžete otvoriť potiahnutím stavového riadku na hlavnej obrazovke smerom nadol.

- Potiahnutím okna oznámenia nadol alebo ťuknutím na ikonu šípky môžete otvoriť zoznam ikon rýchleho nastavenia.
- Ťuknete na položku  môžete pridať, odstrániť alebo usporiadať ikony v okne oznámenia.
- Ak ťuknete na ikonu a podržíte ju, zobrazí sa obrazovka s nastaveniami príslušnej funkcie.

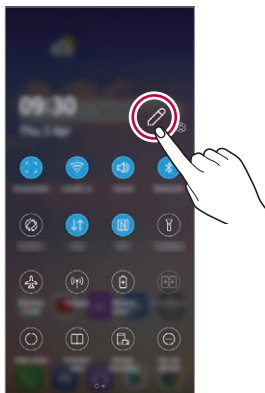
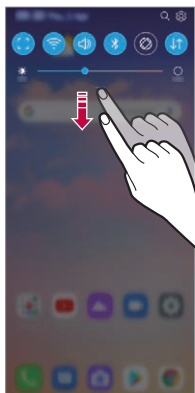

- Panel oznámení môžete používať aj na uzamknutej obrazovke. Potiahnutím panela oznámení, kým je obrazovka zamknutá, máte rýchly prístup k požadovaným funkciám.

## Zmena orientácie obrazovky

Môžete nastaviť, aby sa orientácia obrazovky automaticky prepínala podľa fyzickej orientácie zariadenia.

Na paneli oznámení ťuknite na možnosť **Otáčanie** v zozname ikon rýchleho prístupu.

Môžete tiež ťuknúť na položky **Nastavenia > Displej** a aktivovať funkciu **Automatická rotácia** na domovskej obrazovke.



## Úpravy domovskej obrazovky

Na domovskej obrazovke sa dotknite prázdneho priestoru, podržte ho a potom vyberte požadovanú akciu uvedenú nižšie.

- Ak chcete zmeniť poradie strán domovskej obrazovky, ťuknite na stranu, podržte ju a potom ju potiahnite na iné miesto.
- Ak chcete pridať miniaplikáciu na domovskú obrazovku, dotknite sa prázdnej plochy na domovskej obrazovke, podržte ju a potom vyberte položku **Widgety**.
- Ak chcete zmeniť pozadie, motív, ikony a AOD, dotknite sa prázdnej plochy na domovskej obrazovke, podržte ju a potom vyberte položku **Tapeta & Motív**.

Môžete tiež ťuknúť na položky **Nastavenia > Displej > Základná obrazovka > Tapeta** na domovskej obrazovke a potom vyberať pozadia, motívy, ikony a AOD, ktoré chcete použiť v zariadení.

- Ak chcete zmeniť mriežku, dotknite sa prázdnej plochy na domovskej obrazovke, podržte ju a potom vyberte položku **Mriežka**. Ťknite na požadovanú mriežku a ťknite na položku **Použiť**.
- Ak chcete nakonfigurovať nastavenia domovskej obrazovky, dotknite sa prázdnej plochy na domovskej obrazovke, podržte ju a potom vyberte položku **Nastavenia úvodnej obrazovky**. Podrobnosti nájdete v časti *Nastavenia úvodnej obrazovky*.
- Ak chcete zobraziť alebo opätovne nainštalovať odinštalované aplikácie, dotknite sa prázdnej plochy na domovskej obrazovke, podržte ju a potom vyberte položku **Kôš aplikácií**. Podrobnosti nájdete v časti *Kôš aplikácií*.
- Ak chcete zmeniť predvolenú obrazovku, dotknite sa prázdnej plochy na domovskej obrazovke, podržte ju, prejdite na požadovanú obrazovku, ťknite na položku  a potom ešte raz ťknite na obrazovku.

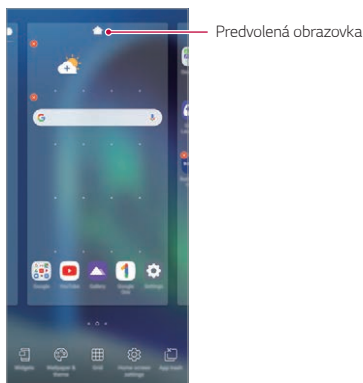

## Zobrazenie motívu pozadia

Ak skryjete aplikácie a miniaplikácie na domovskej obrazovke, môžete zobraziť iba obrázok na pozadí.

Na domovskej obrazovke roztiahnite dva prsty.

- Ak sa chcete vrátiť na pôvodnú obrazovku, ktorá zobrazuje aplikácie a miniaplikácie, stiahnite prsty k sebe na domovskej obrazovke alebo potiahnite položku — nahor od dolného okraja obrazovky.

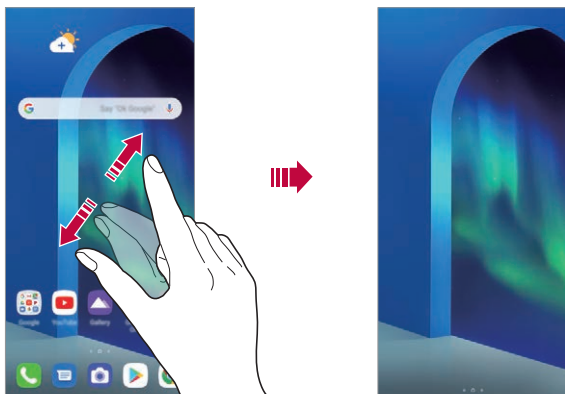

## Presúvanie aplikácií na domovskej obrazovke

Na domovskej obrazovke ťuknite na aplikáciu, podržte ju a potom ju potiahnite na iné miesto.

- Ak chcete, aby často používané aplikácie ostali v spodnej časti domovskej obrazovky, ťuknite na aplikáciu, podržte ju a potom ju potiahnite do oblasti rýchleho prístupu v dolnej časti.
- Ak chcete odstrániť ikonu z oblasti rýchleho prístupu, potiahnite ju na domovskú obrazovku.

## Používanie priečinkov z domovskej obrazovky

### Vytváranie priečinkov

Na domovskej obrazovke ťuknite na aplikáciu, podržte ju a potom ju potiahnite nad inú aplikáciu.

- Vytvorí sa nový priečinkov a aplikácie sa doň pridajú.

### Úpravy priečinkov

Na domovskej obrazovke ťuknite na priečinkov a vykonajte niektorú z nasledujúcich možností.

- Ak chcete upraviť názov priečinka, ťuknite na názov priečinka.
- Ak chcete upraviť farbu, ťuknite na pravý horný kruh.
- Ak chcete pridať aplikácie, dotknite sa aplikácie, podržte ju a potom ju potiahnite na priečinkov a uvoľnite.
- Ak chcete aplikáciu odstrániť z priečinka, ťuknite na aplikáciu, podržte ju a potom ju potiahnite mimo priečinka. Ak bola odstránená aplikácia jedinou aplikáciou v priečinku, priečinkov sa automaticky odstráni.
- Aplikácie môžete pridať a odstrániť aj po ťuknutí na položku .



- Počas používania prevzatého motívu nemožno zmeniť farbu priečinka.

## Nastavenia úvodnej obrazovky

Nastavenia základnej obrazovky môžete prispôbiť.

- 1 Na hlavnej obrazovke ťuknite na položku **Nastavenia > Displej > Základná obrazovka**.
- 2 Prispôsobte nasledujúce nastavenia:
  - **Zvoliť úvod:** Výber režimu domovskej obrazovky.
  - **Tapeta:** Zmena tapety pozadia domovskej obrazovky.
  - **Efekt obrazovky:** Výber efektu, ktorý sa má použiť pri prepínaní strán domovskej obrazovky.
  - **Tvary ikon:** Môžete si vybrať, či majú mať ikony hranaté alebo okrúhle okraje.
  - **Google obrazovka:** Zobrazuje sa vľavo od základnej obrazovky.
  - **Triediť aplikácie podľa:** Nastavenie spôsobu zoradenia aplikácií na domovskej obrazovke.
  - **Skryť aplikácie:** Môžete si vybrať, ktoré aplikácie sa majú skryť z domovskej obrazovky.
  - **Povolenie cyklického zobr. úvodných obrazoviek:** Zapnutím sa umožní spojitú posúvanie domovskej obrazovky (po dosiahnutí poslednej obrazovky sa prejde na prvú obrazovku).
  - **Potiahnutie prstom nadol po hlavnej obrazovke:** Umožňuje vyhľadávať v aplikáciách alebo obsahu, prípadne zobrazovať upozornenia potiahnutím prstom nadol na hlavnej obrazovke.
  - **Potiahnutie hore na domovskej obrazovke:** Umožňuje vyhľadávať v aplikáciách alebo obsahu, prípadne zobrazovať upozornenia potiahnutím prstom nahor na hlavnej obrazovke.
  - **Fixná základná obrazovka:** Ak chcete zabrániť tomu, aby sa aplikácie a miniaplikácie preskupili alebo odstránili, zapnite ju.

# Uzamknutie obrazovky

## Prehľad uzamknutia obrazovky

Keď stlačíte tlačidlo napájania/uzamknutia, obrazovka zariadenia sa vypne a uzamkne. To sa stane aj v prípade, že zariadenie necháte určitú dobu nečinné.

Ak stlačíte tlačidlo napájania/uzamknutia, keď nie je nastavené uzamknutie obrazovky, domovská obrazovka sa zobrazí hneď.

Aby sa zaručila bezpečnosť a zabránilo sa neželanému prístupu k zariadeniu, nastavte uzamknutie obrazovky.



- Uzamknutie obrazovky zabraňuje nepotrebným dotykovým vstupom na obrazovke zariadenia a znižuje spotrebu batérie. Odporúčame, aby ste aktivovali uzamknutie obrazovky, keď sa zariadenie nepoužíva.

## Nastavenie uzamknutia obrazovky

Pri konfigurácii nastavení uzamknutia obrazovky je k dispozícii niekoľko možností.

- 1 Na hlavnej obrazovke ťuknite na položku **Nastavenia > Uzamknutie obrazovky a zabezpečenie > Vybrať zámku obrazovky** a potom vyberte požadovaný spôsob.
- 2 Prispôsobte nasledujúce nastavenia:
  - **Žiadne:** Vypnutie funkcie uzamknutia obrazovky.
  - **Pretiahnuť:** Odomknutie obrazovky potiahnutím prstom.
  - **Vzor:** Odomykanie obrazovky nakreslením vzoru.
  - **PIN:** Odomykanie obrazovky zadaním číselného hesla.
  - **Heslo:** Odomykanie obrazovky zadaním alfanumerického hesla.
  - **Odtlačky prsta:** Odomknutie obrazovky pomocou odtlačku prsta.



## Prispôsobenie obrazovky uzamknutia:

Obrazovku uzamknutia si môžete prispôbiť.

- 1 Na hlavnej obrazovke ťuknite na položku **Nastavenia > Uzamknutie obrazovky a zabezpečenie > Prispôsobenie obrazovky so zámkom**.
- 2 Zvoľte funkciu, ktorú chcete nastaviť.
  - **Tapeta:** Umožňuje nastaviť pozadie na uzamknutej obrazovke.
  - **Hodiny:** Umožňuje nastaviť, kde sa majú na uzamknutej obrazovke zobrazovať hodiny.
  - **Skratky:** Umožňuje vybrať aplikácie, ktoré sa budú zobrazovať na uzamknutej obrazovke. Táto možnosť sa zobrazuje iba na uzamknutej obrazovke.
  - **Animácia počasia:** Ak chcete zobraziť animácie počasia v aktuálnej lokalite na uzamknutej obrazovke, aktivujte túto funkciu.
  - **Kontaktné informácie strateného telefónu:** Umožňuje nastaviť text, ktorý sa má zobraziť na uzamknutej obrazovke, aby ste identifikovali vlastníka telefónu.

## Nastavenia zabezpečeného zámku

Môžete upraviť nastavenia funkcie Zabezpečené uzamknutie.

- 1 Na hlavnej obrazovke ťuknite na položku **Nastavenia > Uzamknutie obrazovky a zabezpečenie > Nastavenia zabezpečeného zámku**.
- 2 Zvoľte funkciu, ktorú chcete nastaviť.
  - **Zviditeľniť vzor** (zobrazí sa iba vtedy, keď je nastavené uzamknutie obrazovky vzorom): Zapnutím zviditeľníte vzor.
  - **Časovač zablokovania:** Umožňuje nastaviť čas, po uplynutí ktorého sa obrazovka automaticky zamkne po vypnutí podsvietenia (časový limit nečinnosti).
  - **Hlavný vypínač okamžite blokuje:** Ak chcete obrazovku uzamknúť hneď po stlačení tlačidla napájania/uzamknutia, aktivujte túto funkciu. Toto nastavenie prepíše nastavenie časovača funkcie Zabezpečené uzamknutie.

- **Zobraziť voľbu uzamknutie** (zobrazí sa iba vtedy, keď je nastavené uzamknutie obrazovky): Ak chcete po stlačení a podržaní tlačidla Napájanie/Zámok zobraziť ikonu uzamknutia, aktivujte túto možnosť. Ťuknutím na ikonu uzamknutia vypnete funkciu Smart Lock, odblokovanie pomocou biometrických údajov a upozornenia na obrazovke uzamknutia.
- **Smart Lock:** Umožňuje nastaviť dôveryhodné zariadenia, miesta, hlas a/alebo detekciu prítomnosti na tele, ktoré zaistia, že telefón zostane odomknutý.



- Dostupné možnosti ponuky sa budú líšiť v závislosti od vybraného spôsobu uzamknutia obrazovky.

## Zapnutie obrazovky

Obrazovku môžete zapnúť alebo vypnúť dvojitým ťuknutím na obrazovku.



- Táto možnosť je dostupná iba na domovskej obrazovke poskytovanej spoločnosťou LG. Nemusí správne fungovať v prispôbenom spúšťači aplikácií alebo na domovskej obrazovke nainštalovanej používateľom.
- Pri ťuknutí na obrazovku používajte špičku prsta. Nepoužívajte nechty.
- Ak chcete použiť funkciu KnockON, uistite sa, že snímač priblíženia/osvetlenia nie je zakrytý nálepkou ani iným cudzím prvkom.

## Zapnutie obrazovky

Dvakrát ťuknite v strede obrazovky.

- Ťuknutie v hornej alebo dolnej časti obrazovky môže znížiť mieru rozpoznania.

## Vypnutie obrazovky

Dvakrát ťuknite na prázdny priestor na domovskej obrazovke a uzamknutej obrazovke.

Prípadne dvakrát ťuknite na prázdny priestor na stavovom riadku.

## Vypnutie funkcie zapnutia obrazovky

Ak nechcete používať funkciu zapnutia obrazovky, nastavte ju takto: Na hlavnej obrazovke ťuknite na položku **Nastavenia > Rozšírenia > Zapnutie obrazovky** a potiahnutím vypnite funkciu.

# Šifrovanie pamäťovej karty

Údaje uložené na pamäťovej karte môžete zašifrovať a ochrániť. K zašifrovaným údajom na pamäťovej karte nebude možný prístup z iného zariadenia.

- 1 Na hlavnej obrazovke ťuknite na položku **Nastavenia > Uzamknutie obrazovky a zabezpečenie > Šifrovanie a poverenia > Šifrovať pamäť karty SD**.
- 2 Prečítajte si informácie o šifrovaní pamäťovej karty na obrazovke a potom pokračujte ťuknutím na možnosť **Pokračovať**.
- 3 Vyberte príslušnú možnosť a ťuknite na položku **Šifrovanie**.
  - **Šifrovanie nového súboru**: Šifrovanie iba tých údajov, ktoré sa na pamäťovú kartu uložia po zašifrovaní.
  - **Úplné šifrovanie**: Šifrovanie všetkých údajov aktuálne uložených na pamäťovej karte.
  - **Okrem mediálnych súborov**: Šifrovanie všetkých súborov okrem médií, napríklad hudby, fotografií a videí.



- Po spustení šifrovania pamäťovej karty sú niektoré funkcie nedostupné.
- Ak sa zariadenie vypne počas prebiehajúceho šifrovania, proces šifrovania zlyhá a niektoré údaje sa môžu poškodiť. Pred spustením šifrovania preto skontrolujte, či je batéria dostatočne nabitá.
- Zašifrované súbory sú dostupné iba zo zariadenia, v ktorom boli zašifrované.
- Zašifrovanú pamäťovú kartu nemožno používať na inom zariadení spoločnosti LG. Ak chcete zašifrovanú pamäťovú kartu používať na inom mobilnom zariadení, naformátujte ju.
- Šifrovanie pamäťovej karty môžete aktivovať, aj keď nie je v zariadení vložená pamäťová karta. Každá pamäťová karta, ktorá je vložená po zašifrovaní, sa automaticky zašifruje.

# Vytváranie snímok obrazovky

Môžete vytvoriť snímky aktuálnej obrazovky, ktorá sa zobrazuje.

## Pomocou skratky

Stlačte a podržte súčasne tlačidlo napájania/uzamknutia a tlačidlo zníženia hlasitosti aspoň na dve sekundy.

- Snímky obrazovky možno zobrazíť v priečinku **Screenshots** v časti **Galéria**.

## Pomocou snímky obrazovky

Na obrazovke, ktorú chcete nasnímať, potiahnite stavový riadok nadol a potom ťuknite na položku .



- Podrobnosti nájdete v časti *Písanie poznámok na snímku obrazovky*.

# Zadávanie textu







## Pomocou lišty s inteligentnými nástrojmi









Na jednom mieste môžete použiť rôzne metódy zadávania pomocou klávesnice. V hornej časti klávesnice môžete vybrať požadovanú metódu zadávania.

- 1 Na lište s inteligentnými nástrojmi vyberte požadovanú metódu zadávania pomocou klávesnice.
- 2 Ťuknite na položku  $\dots$  a vyberte spôsob zadávania, ktorý chcete zobrazíť na lište s inteligentnými nástrojmi, alebo ich reorganizujte.



- Na lištu s inteligentnými nástrojmi môžete pridať až 6 nástrojov.
- Niektoré podporné metódy zadávania sa môžu líšiť v závislosti od používaného zariadenia.
- Lištu s inteligentnými nástrojmi môžete zapnúť alebo vypnúť v časti s nastaveniami klávesnice.
- Ťuknutím na položku  môžete použiť metódy zadávania pomocou klávesnice.

-  : Pridanie smajlíkov.
-  : Pridanie štítkov.
-  : Môžete použiť Tenor GIF klávesnicu. Ak chcete používať túto funkciu, ťuknite na možnosť **Prijat'**.
-  : Pridanie mojich smajlíkov.
-  : Otvorenie aplikácie Draw chat.
-  : Zobrazenie nastavení klávesnice.

-  : Ak chcete zadávať text hlasom, ťuknite na tlačidlo .
  - Aby sa maximalizovala úspešnosť rozpoznávania hlasových príkazov, hovorte zreteľne.
  - Ak chcete zadávať text hlasom, zariadenie musí byť pripojené k sieti.
  - Ak chcete vybrať jazyk pre rozpoznávanie hlasu, ťuknite na položky  > **Jazyky** na obrazovke rozpoznávania hlasu.
  - Táto funkcia nemusí byť podporovaná alebo sa podporované jazyky môžu líšiť v závislosti od oblasti služby.
-  : Zobrazenie Zásobníka klipov.
-  : Zadávanie textu písaním rukou. Na písanie rukou sa vyžaduje prevzatie údajov o vstupnom jazyku. Ťuknutím na tlačidlo **Prevziať** prevezmete údaje o vstupnom jazyku pre písanie rukou.
-  : Aktivácia plávajúcej klávesnice, ak používate funkciu viacerých okien. Klávesnicu môžete tiež presunúť na požadované miesto.
- Ťuknite na položku  na lište s inteligentnými nástrojmi.
  - Ak je zariadenie pripojené k LG Dual Screenu, môžete zosnímať dvojité obrazovku LG a pripojiť ju počas zadávania pomocou klávesnice. Viac informácií nájdete v časti *Používanie Instant Capture na Dual Screen*.
- Ťuknite na položku  na lište s inteligentnými nástrojmi.
  - Ak je zariadenie pripojené k LG Dual Screenu, klávesnicu môžete vertikálne rozbaľiť a hornú obrazovku použiť ako obrazovku aplikácie a dolnú obrazovku ako obrazovku klávesnice. Viac informácií nájdete v časti *Používanie Dual Keyboard s Dual Screenom*.

## Pomocou klávesnice Smart

Pomocou klávesnice Smart môžete zadávať a upravovať text.

S klávesnicou Smart môžete vidieť text tak, ako píšete, bez nutnosti prepínania medzi obrazovkou a konvenčnou klávesnicou. To umožňuje ľahko nájsť a opraviť chyby pri písaní.

### Posun kurzora

Na klávesnici Smart môžete presunúť kurzor presne na požadovanú pozíciu. Počas písania textu sa dotknite medzerníka, podržte ho a potom ťahajte doľava alebo doprava.

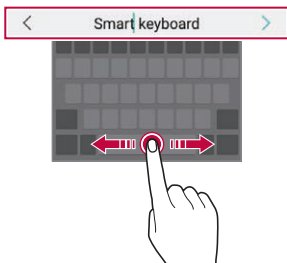

- Táto možnosť je dostupná iba na klávesnici QWERTY.

### Návrhy slov

Klávesnica Smart automaticky analyzuje vaše obvyklé vzory používania a počas písania navrhuje často používané slová. Čím dlhšie zariadenie používate, tým budú návrhy presnejšie.

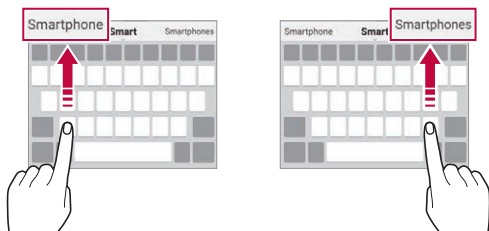

Zadajte text, ťuknite na navrhované slovo alebo jemne potiahnite ľavú alebo pravú stranu klávesnice nahor.

- Zvolené slovo sa automaticky zadá. Nemusíte manuálne napísať každé písmeno slova.



## Kopírovanie a vkladanie

Text z aplikácie môžete vystrihnúť alebo skopírovať a potom ho vložiť do tej istej aplikácie. Alebo môžete spustiť iné aplikácie a vložiť text do nich.

- 1 Ťknite na text, ktorý chcete skopírovať alebo vystrihnúť, a podržte ho.
- 2 Potiahnutím položky  /  spresnite oblasť, ktorú chcete skopírovať alebo vystrihnúť.
- 3 Vyberte možnosť **Vystrihnúť** alebo **Kopírovať**.
  - Vystrihnutý alebo skopírovaný text sa automaticky pridá do zásobníka klipov.
- 4 Ťknite na okno zadávania textu, podržte ho a potom vyberte položku **Prilepiť**.





- Ak neexistuje žiadna skopírovaná ani vystrihnutá položka, možnosť **Prilepiť** sa nezobrazí.



# Zdieľanie obsahu

## Prehrávanie obsahu z iného zariadenia

Fotografie, videá alebo skladby uložené v zariadení môžete prehrávať prostredníctvom televízora.

- 1 Pripojte televízor a zariadenie k rovnakej sieti Wi-Fi.
- 2 Počas zobrazovania položiek z aplikácie **Galéria** alebo **Hudba** ťuknite na položku  alebo  > **Prehrávanie v inom zariadení**.  
Prípadne na hlavnej obrazovke ťuknite na položku **Nastavenia** > **Pripojené zariadenia** > **Zdieľanie obrazovky** a ťuknite na položku , aby ste ju aktivovali.
- 3 Vyberte televízor, ku ktorému sa chcete pripojiť.



- V prípade používania so službou Chromecast je potrebné, aby boli aktualizované služby Google Play.

## Zobrazenie obsahu zo zariadení v okolí

Pomocou aplikácií Galéria alebo Hudba môžete zobraziť obsah z rôznych zariadení, napríklad z počítača, zariadenia NAS alebo mobilného zariadenia.

## Pripojenie zariadení

Pripojte vaše zariadenie a iného zariadenie s podporou funkcie DLNA k rovnakej bezdrôtovej sieti.



- Uistite sa, že zdieľanie súborov (DLNA) je aktívované v tomto zariadení aj na pripojenom zariadení.

## Vyhľadávanie zariadení v okolí

Zoznam zariadení DLNA v rovnakej sieti môžete zobraziť výberom ponuky **⋮ > Zariadenia v blízkosti** v jednotlivých aplikáciách.

Obsah zo zariadení v okolí môžete používať, akoby sa nachádzal vo vašom zariadení.

## Odosielanie alebo prijímanie súborov

Môžete zdieľať súbory medzi vaším zariadením a iným zariadením LG alebo tabletom.

### Odosielanie súborov

V aplikácii **Galéria** alebo v inej aplikácii ťuknite na položky **⋮ > Zdieľať** alebo **🔗** a potom vyberte zariadenie v zozname na zdieľanie súborov.

### Prijímanie súborov

Potiahnite stavový riadok smerom nadol a potom ťuknite na položku **Zdieľanie súboru**.

Ak vaše zariadenie nepodporuje funkciu zdieľania súborov, na hlavnej obrazovke ťuknite na položku **Nastavenia > Pripojené zariadenia > Zdieľanie súboru > SmartShare Beam** .



- Súbory môžete zdieľať s niektorými zariadeniami, ktoré podporujú DLNA.

# Nevyrušovať

Na určitý zadaný čas môžete obmedziť alebo stlmiť oznámenia, aby nedochádzalo k rušeniu.

Na hlavnej obrazovke ťuknite na položku **Nastavenia > Zvuk > Nevyrúšovať**.

- **Režim** a zvolte požadovaný režim:
  - **Iba dôležité:** Prijímajú sa zvukové alebo vibračné oznámenia z vybraných aplikácií. Aj keď je zapnutý režim Iba dôležité, budíky budú znieť.
  - **Celkové stíšenie:** Vypnú sa zvuky aj vibrácie.
- **Voľba priorit:** Prijímajú sa alarmy a oznámenia z vybraných aplikácií.
  - **Volania od:** Nastavte rozsah upozornení pri prijatí hovoru.



- **Opakované volanie:** Druhý hovor od rovnakého volajúceho počas 15 minút sa nestíši.

- **Správy od:** Nastavte rozsah upozornení pri prijatí správy.
- **Používanie Nevyrúšovať:** Zapnite funkciu Nevyrúšovať.
- **Spánok:** Nastavte plán, pre ktorý chcete zapnúť funkciu Nevyrúšovať.
- **Pomoc:** Zobrazte pomocníka pre funkciu Nevyrúšovať.

03

## **Užitočné aplikácie**

# Inštalovanie a odinštalovanie aplikácií

## Inštalovanie aplikácií

Prejdite do obchodu s aplikáciami, kde vyhladáte a prevezmete aplikácie.

- Môžete použiť službu SmartWorld, Obchod Play alebo obchod s aplikáciami poskytovaný vašim poskytovateľom služieb.



- Niektoré obchody s aplikáciami môžu vyžadovať vytvorenie konta a prihlásenie sa.
- Niektoré aplikácie si môžu účtovať rôzne poplatky.
- Ak používate mobilné dáta, v závislosti od používaného paušálu sa môžu účtovať poplatky za ich využitie.
- Funkcia SmartWorld nemusí byť podporovaná v závislosti od oblasti alebo poskytovateľa služieb.

## Odinštalovanie aplikácií

Aplikácie, ktoré už nepoužívate, zo zariadenia odinštalujte.

### Odinštalovanie aplikácie pomocou gesta ťuknutia a podržania

Stlačte a podržte akúkoľvek prázdnu oblasť na obrazovke a potom stlačte tlačidlo  aplikácie, ktorú chcete odstrániť.

### Odinštalovanie aplikácie pomocou ponuky nastavení

Na hlavnej obrazovke ťuknite na položku **Nastavenia** > **Aplikácie** > **Informácie o aplikácii**, zvolte aplikáciu a ťuknite na položku **Odinštalovať**.



- Niektoré aplikácie používateľa nemôžu odinštalovať.

## Odinštalovanie aplikácie pomocou obchodu s aplikáciami

Ak chcete aplikáciu odinštalovať, prejdite do obchodu s aplikáciami, kde ste aplikáciu prevzali, a odinštalujte ju.

### Inštalovanie a odinštalovanie aplikácií počas nastavenia

Keď zariadenie zapnete po prvýkrát, môžete prevziať odporúčané aplikácie.

Nasledujúci krok môžete preskočiť bez vykonania inštalácie.

### Kôš aplikácií

Môžete zobrazíť odinštalované aplikácie. Takisto môžete opätovne nainštalovať aplikácie, ktoré boli odinštalované, do 24 hodín od ich odinštalovania.

- 1 Na hlavnej obrazovke ťuknite na položku **Správa > Kôš aplikácií**.  
Môžete sa tiež dotknúť prázdnej plochy na domovskej obrazovke a potom ťuknúť na položku **Kôš aplikácií**.
- 2 Aktivujte požadovanú funkciu:
  - **Obnoviť**: Opätovné nainštalovanie vybratej aplikácie.
  - : Trvalé odstránenie odinštalovaných aplikácií zo zariadenia.



- Odinštalované aplikácie sa automaticky odstránia zo zariadenia 24 hodín po ich odinštalovaní. Ak chcete opätovne nainštalovať odinštalované aplikácie, musíte ich znova prevziať z obchodu s aplikáciami.
- Táto funkcia je aktivovaná len na predvolenej domovskej obrazovke. Ak odinštalujete aplikácie počas používania obrazovky EasyHome alebo iného spúšťača, aplikácie sa okamžite a trvale odstránia zo zariadenia.

## Skratky aplikácií

Na základnej obrazovke môžete zobraziť ponuku rýchleho prístupu tým, že sa dotknete ikony aplikácie, napríklad Hovor, Správa, Fotoaparát, Galéria a Nastavenia, a podržíte ju. Pomocou skratiek aplikácií môžete aplikácie používať jednoduchšie.

- Ťuknutím na položku  nastavíte widgety pre danú aplikáciu.
- Ťuknutím na položku  skontrolujete informácie o aplikácii.

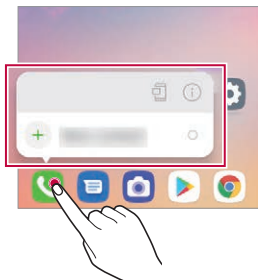



- Táto funkcia je k dispozícii len v niektorých aplikáciách.

# Telefón

## Hlasový hovor

Hlasový hovor uskutočnite jedným z dostupných spôsobov, napríklad manuálnym zadaním telefónneho čísla alebo uskutočnením hovoru zo zoznamu kontaktov alebo zoznamu nedávnych hovorov.



### Uskutočnenie hovoru z klávesnice

- 1 Na hlavnej obrazovke ťuknite na položku  > **Vytáčanie**.
- 2 Uskutočnenie hovoru spôsobom podľa vášho výberu:
  - Zadajte telefónne číslo a ťuknite na položku .
  - Dotknite sa čísla rýchlej voľby a podržte ho.
  - Vyhľadajte kontakt ťuknutím na prvé písmeno mena kontaktu v zozname kontaktov a potom ťuknite na možnosť .



- Symbol „+“ pri medzinárodných hovoroch zadáte ťuknutím na číslicu 0 a jej podržaním.
- Podrobnosti o tom, ako pridať telefónne číslo do zoznamu rýchlej voľby, nájdete v časti *Pridávanie kontaktov*.

### Telefonovanie z kontaktov

- 1 Na hlavnej obrazovke ťuknite na položku  > **Kontakty**.
- 2 Po výbere čísla, ktoré chcete volať zo zoznamu kontaktov, ťuknite na položku .



## Zdvihnutie hovoru

Ak chcete prijať hovor, potiahnite položku  na obrazovke prichádzajúceho hovoru.

- Ak je pripojená stereofónna náhlavná súprava, môžete uskutočniť hovor aj pomocou tlačidla na uskutočnenie/ukončenie hovoru na tejto súprave.
- Ak chcete ukončiť hovor bez vypnutia obrazovky, na hlavnej obrazovke ťuknite na položku **Nastavenia > Sieť a internet > Nastavenia hovorov > Prijatie a skončenie hovorov** a potom aktivujte funkciu **Skončenie hovorov hlavným vypínačom**.



- Na hlavnej obrazovke ťuknite na položku **Nastavenia > Sieť a internet > Hovor > Prijatie a skončenie hovorov > Skončenie hovorov hlavným vypínačom**, hovor môžete ukončiť stlačením tlačidla uzamknutia/vypnutia, keď je zapnutá obrazovka prebiehajúceho hovoru.

## Odmietnutie hovoru

Ak chcete odmietnuť prichádzajúci hovor, potiahnite položku  cez obrazovku prichádzajúceho hovoru.

- Ak chcete odoslať správu o odmietnutí, potiahnite túto možnosť správ  naprieč obrazovkou.
- Ak chcete pridať alebo upraviť správu o odmietnutí, na hlavnej obrazovke ťuknite na položku **Nastavenia > Sieť a internet > Nastavenia hovorov > Blokovanie volania a odmietnutie pomocou správy**.
- Pri prichádzajúcom hovore stlačením tlačidla zvýšenia hlasitosti, zníženia hlasitosti alebo tlačidla napájania/uzamknutia stlmíte zvonenie alebo vibrovanie, resp. podržíte hovor.

## Kontrola prichádzajúceho hovoru počas používania aplikácie

Keď používate aplikáciu a vyskytne sa prichádzajúci hovor, v hornej časti obrazovky sa môže zobrazíť kontextové oznámenie. Z kontextovej obrazovky môžete prijať hovor, odmietnuť hovor alebo odoslať správu.



- Na hlavnej obrazovke ťuknite na položku **Nastavenia > Sieť a internet > Hovor > Ďalšie nastavenia > Vyskakovacie okno pri prichádzajúcom hovore** a potom vyberte požadovaný spôsob, akým chcete signalizovať prichádzajúci hovor počas používania aplikácie.



## Zobrazenie zmeškaných hovorov

Ak ste zmeškali hovor, v stavovom riadku navrchu obrazovky sa zobrazí položka .

Ak chcete zobraziť podrobnosti o zmeškanom hovore, potiahnite stavový riadok nadol. Môžete tiež ťuknúť na položku  > **Protokoly hovorov** na domovskej obrazovke.

## Funkcie dostupné počas hovoru

Počas hovoru máte ťuknutím na tlačidlá na obrazovke prístup k viacerým funkciám:



- **Kontakty**: Zobrazenie zoznamu kontaktov počas hovoru.
- **Podržať**: Prepnúť aktuálny hovor do pozadia.
- **Kláves**.: Zobrazenie alebo skrytie číselnej klávesnice.
- **Reproduktor**: Zapnutie funkcie hlasitého telefonovania.
- **Stlmiť**: Stlmenie vášho hlasu, aby ho druhý volajúci nepočul.
- **Bluetooth**: Prepnutie hovoru do zariadenia Bluetooth, ktoré je spárované a pripojené.
-  : Ukončenie hovoru.
-  : Zobrazenie ďalších možností hovoru.



- Dostupné položky nastavení sa môžu líšiť v závislosti od oblasti alebo poskytovateľa služieb.

## Uskutočnenie trojstranného hovoru

Počas hovoru môžete zavolať ďalšiemu kontaktu.



- 1 Počas hovoru ťuknite na položky  > **Pridať hovor**.
- 2 Zadajte telefónne číslo a ťuknite na položku .
  - Oba hovory sa zobrazia na obrazovke súčasne a prvý hovor sa podrží.
- 3 Ak chcete spustiť konferenčný hovor, ťuknite na položku **Zlúčiť**.



- Za každý hovor sa môžu účtovať poplatky. Ďalšie informácie vám poskytne váš poskytovateľ služieb.

## Zobrazovanie záznamov o hovoroch

Ak chcete zobraziť záznamy posledných hovorov, na hlavnej obrazovke ťuknite na položku  > **Protokoly hovorov**. Potom môžete použiť tieto funkcie:



- Ak chcete zobraziť podrobné záznamy o hovoroch, vyberte kontakt. Ak chcete zavolať vybranému kontaktu, ťuknite na položku .
- Ak chcete odstrániť záznamy o hovoroch, ťuknite na položky  > **Zmazať**.



- Zobrazený čas trvania hovoru sa môže líšiť od zaúčtovaného poplatku za hovor. Ďalšie informácie vám poskytne váš poskytovateľ služieb.
- Vymazaná história hovorov sa nedá obnoviť.
- Stiahnite prsty k sebe, resp. ich rozťahnite od seba, čím upravíte veľkosť písma protokolov hovorov alebo kontaktov.

## Konfigurácia možností hovorov

Môžete nakonfigurovať rôzne možnosti hovorov.

- 1 Na hlavnej obrazovke ťuknite na položku  > **Vytáčanie** alebo **Protokoly hovorov**.
- 2 Ťuknite na položky  > **Nastavenia hovorov** a potom nakonfigurujte možnosti podľa svojich preferencií.





# Správy

## Odoslanie správy

Pomocou aplikácie Správy môžete vytvárať a odosielať správy svojim kontaktom.



- Za odosielanie správ do zahraničia sa môžu účtovať dodatočné poplatky. Ďalšie informácie vám poskytne váš poskytovateľ služieb.

- 1 Na hlavnej obrazovke ťuknite na položku .
- 2 Ťuknite na položky .
- 3 Zadajte príjemcu a vytvorte správu.
  - Multimediálne možnosti použijete ťuknutím na položku .
  - Ak chcete zobraziť voliteľné položky ponuky, ťuknite na položku .
- 4 Ťuknutím na položku  odošlete správu.

## Prečítanie správy

Vzájomne odoslané správy môžete zobrazovať v rozdelení podľa jednotlivých kontaktov.



- 1 Na hlavnej obrazovke ťuknite na položku .
- 2 Vyberte kontakt zo zoznamu správ.



- Keď sa nachádzate v zozname správ alebo v okne rozhovoru, umiestnením dvoch prstov na obrazovku a ich rozťahnutím alebo stiahnutím môžete nastaviť veľkosť písma.

## Konfigurácia nastavení správ

Nastavenia správ môžete zmeniť podľa svojich preferencií.

- 1 Na hlavnej obrazovke ťuknite na položku .
- 2 Ťuknite na položky  > **Nastavenia** v zozname správ.



- Môžete určiť nastavenia pre okno upozornenia, blokovanie hovorov, upozornenie na katastrofu, multimediálne správy a pod.

## Fotoaparát

### Spustenie fotoaparátu

Nasnímaním fotografie alebo zaznamenaním videa si môžete uchovať všetky vzácne spomienky.







Na hlavnej obrazovke ťuknite na položku .



- Pred fotografovaním alebo zaznamenávaním videa utrite objektív fotoaparátu mäkkou handričkou.
- Dávajte pozor, aby ste objektív fotoaparátu neznečistili prstami alebo inými cudzorodými látkami.
- Zvuk spúšte sa aktivuje aj pri fotografovaní, aj keď je telefón nastavený na vibrovanie alebo tichý režim.
- Obrázky uvedené v tejto používateľskej príručke sa môžu líšiť od samotného zariadenia.
- Fotografie a videá je možné zobrazovať a upravovať prostredníctvom aplikácie Galéria. Podrobnosti nájdete v časti [Prehľad aplikácie Galéria](#).
- Produkt nepoužívajte na účely, ktoré môžu porušovať súkromie alebo práva ďalších osôb.

## Fotografovanie

Pomocou fotoaparátu produktu môžete snímať fotografie.

- 1 Ťuknite na položku  a zaostríte na objekt.
  - Môžete sa dotknúť objektu, na ktorý chcete zaostriť.
  - Na priblíženie alebo oddialenie môžete stiahnuť alebo rozťahnuť dva prsty.
  - Vyberte priblíženie z možností  /  / .
- 2 Ťuknutím na položku  nasnímate fotografiu.
  - Fotografiu môžete nasnímať aj stlačením tlačidla zníženia hlasitosti alebo zvýšenia hlasitosti.
  - Počas nahrávania videa môžete nasnímať fotografiu stlačením tlačidla  na obrazovke.
  - Možnosti zobrazené na obrazovke snímania sa líšia v závislosti od vybraného fotoaparátu (predný alebo zadný) a vybraného režimu fotoaparátu.
  - Ak fotoaparát po spustení aplikácie **Fotoaparát** chvíľu nepoužijete, automaticky sa vypne.

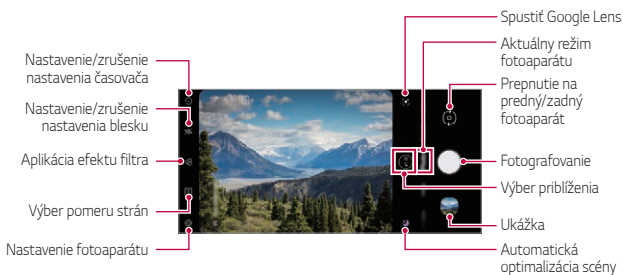



- Dvojitým krátkym stlačením vypínača môžete spustiť aplikáciu fotoaparátu. Na hlavnej obrazovke ťuknite na položku **Nastavenia > Rozšírenia > Skratky** a potom ťuknutím na položku **Otvoriť Fotoaparát** ju aktivujte.
- Keď je obrazovka vypnutá alebo uzamknutá, fotoaparát je možné spustiť dvoma stlačeniami tlačidla zníženia hlasitosti.
- Na hlavnej obrazovke ťuknite na položku **Nastavenia > Rozšírenia > Skratky** a potom ťuknutím na položku **Spustiť Fotoaparát**  ju aktivujte.

## Prispôbenie možností fotoaparátu

Rôzne možnosti fotoaparátu si môžete prispôbiť podľa vlastných potrieb.

Ťuknite na položku  na obrazovke.



- Dostupné možnosti sa líšia v závislosti od vybraného fotoaparátu (predný alebo zadný fotoaparát) a vybraného režimu fotoaparátu.

<b>Automatická optimalizácia scény</b>	Rozpoznaním zaznamenávanej scény automaticky aplikuje nastavenie optimálneho rozlíšenia.
<b>Zloženie</b>	Po rozpoznaní ľudskej postavy pri snímaní portréту odporučí optimálnu kompozíciu.
<b>Tipy</b>	Upozorní používateľa, keď sú oči objektu zatvorené alebo je obraz rozmazaný, aby sa dosiahlo optimálne fotografovanie.
<b>Veľkosť fotografie</b>	Umožňuje vám zvoliť veľkosť a pomer strán fotografie.
<b>HDR</b>	Umožňuje získať fotografie v živých farbách s možnosťou kompenzácie efektov aj pri snímaní v protisvetle. Tieto funkcie sú poskytované pomocou technológie vysokého dynamického rozsahu (HDR), ktorou je fotoaparát vybavený.
<b>Korekcia skreslenia ultra širokého záberu</b>	Opravuje skreslenie obrazovky pri zhotovovaní ultra širokohlých fotografií.

<b>Uložiť ako HEIF</b>	Šetrí úložný priestor pomocou kompresie súborov obrázkov vo formáte HEIF. Ostatné zariadenia nemusia podporovať súbory obrázkov vo formáte HEIF.
<b>Fotografia naživo</b>	Zaznamenajte akciu pred zhotovením fotografie aj potom.
<b>Mriežka</b>	Zobrazenie vodiacich mriežok umožňujúcich snímame fotografií alebo zaznamenávanie videí pomocou referenčných horizontálnych a vertikálnych čiar.
<b>Hlasová spúšť</b>	Umožňuje vám nasnímať fotografiu vyslovením povelov „Cheese“, „Smile“, „Whiskey“, „Kimchi“ alebo „LG“.
<b>Pridať podpis</b>	Zobrazenie prispôsobeného podpisu na fotografiách.
<b>Umiestnenie značky</b>	Uloženie obrázka s údajmi GPS o polohe.
<b>Úložný priestor</b>	Umožňuje vybrať, či sa majú obrázky a videá ukladať do Interná pamäť alebo na SD kartu. (Dostupné, keď je vložená pamäťová karta.)
<b>Pomoc</b>	Pomoc pre jednotlivé ponuky fotoaparátu.

## Ďalšie možnosti predného fotoaparátu

<b>Korekcia skreslenia selfie</b>	Oprava skreslených častí tváre.
<b>Uložiť ako preklopený</b>	Ukladanie preklopených obrázkov pri snímaní autoportrétu.
<b>Snímanie autoportrétu</b>	Snímanie autoportrétu výberom príslušnej možnosti spomedzi nastavení <b>Záber gestom rukou</b> a <b>Automatický záber</b> .



- Počas snímania autoportrétu pomocou predného fotoaparátu môžete aplikovať efekt make-upu.
- **Záber gestom rukou** vytvorí snímku rozpoznáním tvaru ruky a **Automatický záber** rozpoznáním tváre.



## Výber režimu



Môžete si pohodlne vybrať z režimov zobrazených na obrazovke, ktoré sú vybrané tak, aby zodpovedali prostrediu snímania.

Ťuknite na položku  a posúvajte režimy fotoaparátu doľava alebo doprava alebo vyberte režim fotoaparátu potiahnutím obrazovky doľava alebo doprava.







# Používanie režimov fotoaparátu

## Nahrávanie videa

- 1 Ťuknite na položku  a posúvaním režimov fotoaparátu vyberte položku **Videa**.
- 2 Ťuknutím na položku  spustíte nahrávanie videa.



- Ak chcete počas nahrávania videa nasnímať fotografiu, ťuknite na položku .
  - Ak chcete nahrávanie videa pozastaviť, ťuknite na položku . Ak chcete v nahrávaní videa pokračovať, ťuknite na položku .
  - Pri nahrávaní videa môžete na priblíženie alebo oddialenie stiahnuť alebo roztiahnuť dva prsty.
  - Pri nahrávaní videa môžete ťuknutím na požadovanú oblasť upraviť jas.
  - Počas nahrávania videa môžete stlačením tlačidla  prepnúť z predného fotoaparátu na zadný a späť.
- 3 Ťuknutím na položku  nahrávanie videa ukončíte.



- Nastavením možnosti **Uložiť ako HEVC** v položke  môžete šetriť úložný priestor. Video súbor sa skomprimuje do formátu HEVC.
- Ostatné zariadenia nemusia podporovať video súbory vo formáte HEVC.



## Fotografovanie

Ťuknite na položku  a posúvaním režimov fotoaparátu vyberte položku **Fotografia**.

Ďalšie podrobnosti nájdete v časti *Fotografovanie*.

## Snímanie portrétov

Môžete snímať fotografie s rozmazaným pozadím, aby bol objekt výraznejší a vynikol.

- 1 Ťuknite na položku  a posúvaním režimov fotoaparátu vyberte položku **Portrét**.
  - Posúvaním možností efektov portrétu vyberte požadovaný efekt.
  - Ťuknutím na položku  upravte hodnotu clony.
- 2 Ťuknutím na položku  nasnímate fotografiu.

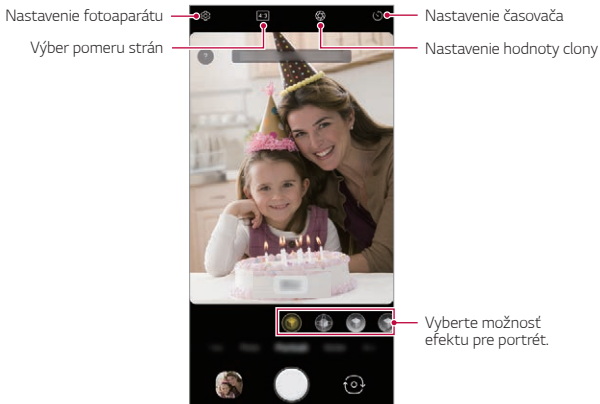







- Keď uvidíte správu „**Portrét je k dispozícii.**“, spustíte snímánie fotografie.
- Funkcia portréту nemusí fungovať, ak fotoaparát nedokáže rozpoznať objekt.
- Počas snímánia fotografií udržiajte vzdialenosť od objektu od 0,4 m do 1,5 m.
- Táto funkcia nie je k dispozícii, ak je okolie príliš tmavé.

## Používanie štítka

Na svoje fotografie alebo videá môžete aplikovať rôzne štítky.

Pomocou efektu 3D AR môžete vytvoriť bohatší obsah.

- 1 Ťuknite na položku  a posúvaním režimov fotoaparátu vyberte položku **Nálepka**.
  - Posúvaním štítkov vyberte požadovaný štítok.
- 2 Ťuknutím na položku  nasnímajte fotografiu alebo ťuknutím a podržaním položky  nahrajte video.
  - Počas nahrávania videa nemôžete prepínať medzi predným a zadným fotoaparátom.

- 3 Ťuknutím na položku  nahrávanie videa ukončíte.
- Fotografia alebo video sa uloží do aplikácie **Galéria**.

Nastavenie fotoaparátu

Výber pomeru strán

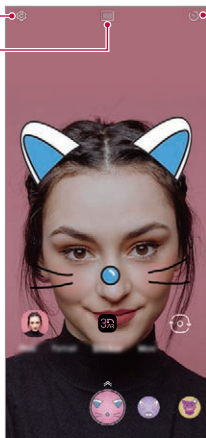

Nastavenie časovača



- Ťuknite na položku  a použite funkciu **3D AR Nálepky**.  
Ďalšie podrobnosti nájdete v časti *Efekt 3D AR*.







## Používanie ďalších režimov fotoaparátu

Ťuknite na položku  a posúvaním režimov fotoaparátu vyberte položku **Viac**.

### Nočný pohľad

Môžete snímať živé a zreteľné nočné fotografie. Funkcia **Nočný pohľad** sa spustí automaticky pri fotografovaní pri slabom osvetlení.

Jasné nočné scény môžete snímať aj manuálnym použitím funkcie **Nočný pohľad**.

- 1 Ťuknite na tlačidlo  a posúvaním medzi režimami fotoaparátu zvolte možnosť **Viac**.
- 2 Ťuknite na položky 
  - Zvolte priblíženie z možností  / .
- 3 Ťuknutím na položku  nasnímate fotografiu.
  - Jas fotografie upravíte posunutím ovládača  doľava alebo doprava.

Nastavenie fotoaparátu

Výber pomeru strán



Nastavenie časovača





Úprava jasu



- Zariadenie držte stabilne a pevne tak, aby sa fotoaparát počas snímania fotografie netriasol.

## Panoráma

Môžete vytvárať panoramatické fotografie posúvaním fotoaparátu v jednom smere, pričom sa nasníma séria záberov, ktoré sa spoja do širokouhlého záberu.

- 1 Ťuknite na položku  a posúvaním režimov fotoaparátu vyberte položku **Viac**.
- 2 Ťuknite na položky 
  - Zvoľte priblíženie z možností  $\times 1.0$  /  $\times 0.5$ .
- 3 Ťuknite na položku  a následne pomaly posuňte fotoaparát jedným smerom.
- 4 Ťuknutím na položku  zastavíte snímame panoramatickej fotografie.



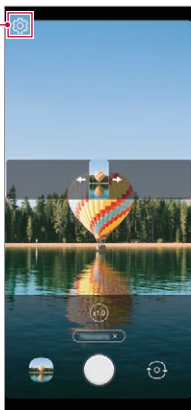

Nastavenie fotoaparátu



- Počas posúvania fotoaparátu jedným smerom dbajte na to, aby obrazovka snímame nebola mimo vodiacej čiary.

## Manuálne ovládaný fotoaparát

Pomocou palety pokročilých funkcií môžete vytvárať fotografie s profesionálnymi parametrami.

- 1 Ťknite na položku  a posúvaním režimov fotoaparátu vyberte položku **Viac**.
- 2 Ťknite na položky .
- 3 Prispôbte nasledujúce nastavenia fotoaparátu.
  - Zvoľte priblíženie z možností  / .
  - Ak nastavíte možnosť **AUTO**, možnosti sa nastavujú automaticky podľa cieľa a prostredia snímania.
  - Ak je nastavená možnosť **Focus peaking**, zaostrená oblasť sa farebne zvýrazní. Táto funkcia je k dispozícii len v režime **Focus (MF)**.

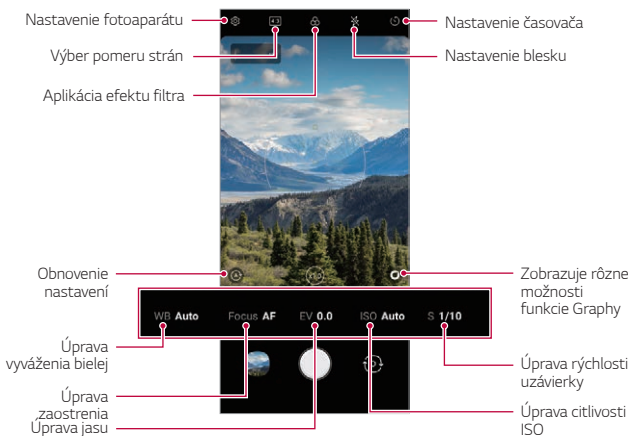

- 4 Ťknutím na položku  nasnímate fotografiu.





- Ak ťuknete na položku  a vyberiete efekt **Graphy fotografia**, zobrazí sa zoznam odporúčaných fotografií s rôznymi nastaveniami.
- Výber efektov Graphy vám umožňuje snímať s použitím hodnôt vyváženia bielej, rýchlosti uzávierky a nastavení citlivosti ISO aplikovaných na odporúčanú fotografiu.
- Táto funkcia je k dispozícii len v manuálnom režime fotoaparátu.
- Ak prevezmete aplikáciu **Graphy fotografia** z obchodu Google Play, uvidíte niekoľko odporúčaných fotografií.
- V závislosti od používaného paušálu sa môžu účtovať poplatky za využitie údajov.
- Ťuknite na položku , následne ťuknite na položku  v menu **Graphy fotografia** a deaktivujte túto funkciu.

## Prispôsobenie možností fotoaparátu

Rôzne možnosti fotoaparátu si môžete prispôsobiť podľa vlastných potrieb.





Ťuknite na položku  v časti **Manuálne ovládaný fotoaparát**.

<b>Veľkosť fotografie</b>	Umožňuje vám zvoliť veľkosť a rozlíšenie fotografie.
<b>Uložiť ako RAW</b>	Obrázok sa uloží vo formáte RAW, aby ste ho mohli upravovať. Pri nasnímaní fotografie sa vytvoria súbory DNG a JPEG a potom sa fotografia uloží ako nekomprimovaný obrázok s vysokým rozlíšením.
<b>Korekcia skreslenia ultra širokého záberu</b>	Opravuje skreslenie obrazovky pri zhotovovaní ultra širokohlých fotografií.
<b>Graphy fotografia</b>	Úprava vyváženia bielej, citlivosti ISO a rýchlosti uzávierky pre odporúčanú fotografiu. Podrobnosti nájdete v časti <i>Manuálne ovládaný fotoaparát</i> .
<b>Sprievodca</b>	Zobrazenie vodiacich mriežok umožňujúcich snímanie fotografií za pomoci referenčných horizontálnych a vertikálnych čiar.





<b>Pridať podpis</b>	Zobrazenie prispôsobeného podpisu na fotografiách.
<b>Umiestnenie značky</b>	Uloženie obrázka s údajmi GPS o polohe.
<b>Úložný priestor</b>	Umožňuje vybrať, či sa majú obrázky a videá ukladať do Interná pamäť alebo na SD karta. (Dostupné, keď je vložená pamäťová karta.)
<b>Pomoc</b>	Pomoc pre jednotlivé ponuky fotoaparátu.

## Pomalý pohyb

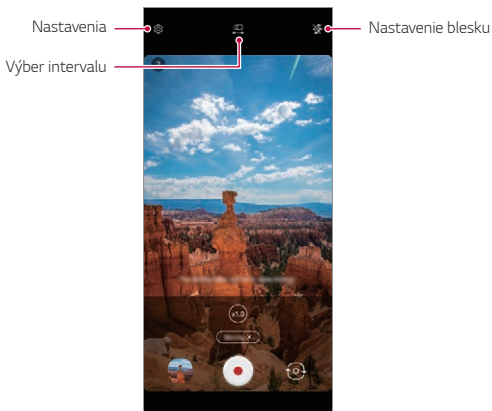
Vytvorte zábavné video zmenou rýchlosti pohybu. Táto funkcia je užitočná, keď chcete prehrávať video pomalšou rýchlosťou v porovnaní so skutočnou rýchlosťou pôvodného klipu.

- 1 Ťuknite na položku  a posúvaním režimov fotoaparátu vyberte položku **Viac**.
- 2 Ťuknite na položky .
- 3 Vyberte interval  alebo celý rozsah , na ktorý sa použije efekt pomalého pohybu.
  - **Spomalená časť:** Umožňuje vám použiť efekt pomalého pohybu na konkrétnu časť videa.
    - Tlačidlo  stlačte v okamihu, keď chcete použiť efekt spomaleného pohybu. Krátkym stlačením aplikujete efekt spomaleného pohybu po dobu 0,5 sekundy. Dlhým stlačením aplikujete efekt spomaleného pohybu až do momentu, kým prst neuvolníte.
  - **Všetky Pomalý pohyb:** Umožňuje vám použiť efekt pomalého pohybu na celé video.





- 4 Ťuknutím na položku  zosnímate videa.
  - Ak chcete nahrávanie videa pozastaviť, ťuknite na položku . Ak chcete v nahrávaní videa pokračovať, ťuknite na položku .
- 5 Ak chcete dokončiť snímame, stlačte tlačidlo .

### YouTube Live

Môžete zaznamenať video a priamo ho nahráť do služby **YouTube**.

Ak chcete používať túto funkciu, musíte splniť podmienky spôsobilosti.

Podmienky získate v službe **YouTube**.

- 1 Na hlavnej obrazovke ťuknite na položku .
- 2 Posunutím režimov kamery zvolte možnosť **Viac** a potom ťuknite na .



- Funkcia YouTube Live je dostupná iba v prípade, ak je vaše zariadenie pripojené na internet. Ak používate mobilné dáta, v závislosti od používaného paušálu sa môžu účtovať poplatky za ich využitie.

## Užitočné funkcie fotoaparátu

### Fotografovanie s funkciou AI

Pri fotografovaní funkcia AI rozpoznáva objekt a aplikuje na fotografiu optimálny efekt.



- Ak chcete aktivovať funkciu AI, ťuknite na tlačidlo .

### Uzamknutie automatickej expozície/automatického zaostrenia

Dotykom a podržaním obrazovky v automatickom režime môžete uzamknúť aktuálnu expozičnú úroveň a polohu zaostrenia. Ak chcete túto funkciu vypnúť, ťuknite na prázdnu plochu na obrazovke.

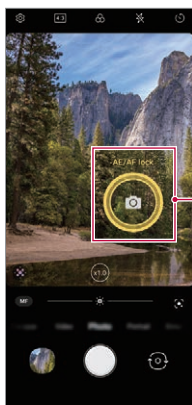

Uzamknutie automatickej expozície/automatického zaostrenia



- Táto funkcia je k dispozícii len v určitých režimoch.

## Prepínanie medzi fotoaparátmi

Podľa prostredia môžete prepínať medzi predným a zadným fotoaparátom.

- Ak chcete prepnúť medzi predným a zadným fotoaparátom, v aplikácii **Fotoaparát** potiahnite obrazovku snímania nahor alebo nadol.

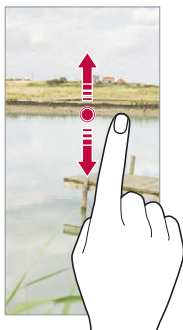

- Pomocou predného fotoaparátu môžete snímať autoportréty. Podrobnosti nájdete v časti *Snímanie autoportrétu*.

## Priblíženie a oddialenie



Na priblíženie alebo oddialenie počas snímania fotografií alebo nahrávania videa môžete stiahnuť alebo roztiahnuť dva prsty.



- Funkcia priblíženia/oddialenia nie je k dispozícii v režime autoportrétu (predný fotoaparát).
- Táto funkcia nie je podporovaná vo viacerých režimoch.

## Používanie dávkového snímania

Môžete nasnímať po sebe idúce fotografie a prezerať ich v **Galéria** ako pohyblivé obrázky.

- 1 Ťuknite na položku  a vyberte možnosť **Fotografia**.
- 2 Ťuknite a podržte tlačidlo .
  - Kým držíte tlačidlo , nasnímajú sa viaceré, po sebe idúce fotografie.

## Záber gestom rukou

Autoportréty môžete snímať pomocou gest.

Ukážte do predného fotoaparátu dlaň a následne ju zovrite do päste. Môžete tiež zovrieť päst a potom ju otvoriť smerom k prednému fotoaparátu.

- Za tri sekundy sa nasníma fotografia.

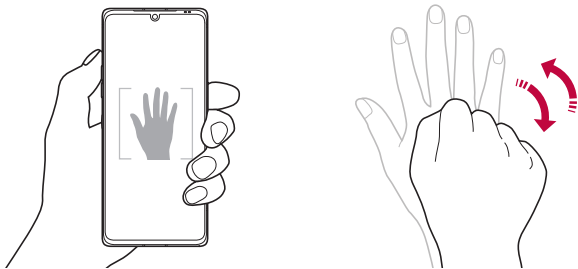

- Ak chcete používať túto funkciu, prejdite do režimu predného fotoaparátu a potom ťuknite na položky  > **Snímanie autoportrétu** > **Záber gestom rukou**.
- Dajte pritom pozor, aby sa vaše dlaň a päst nachádzali v rámci referenčných čiar, aby ich fotoaparát dokázal zaznamenať.
- Táto funkcia nemusí byť dostupná pri používaní niektorých funkcií fotoaparátu.

## Automatický záber

Pomocou funkcie rozpoznávania tváre môžete rýchlo a prakticky snímať autoportréty. Zariadenie môžete nastaviť tak, aby sa automaticky nasnímal autoportrét, keď sa pozriete na obrazovku a predný fotoaparát rozpozná vašu tvár.

- Keď predný fotoaparát rozpozná vašu tvár, zobrazí sa biely vodiaci rámik. Keď sa osoba vo vodiacom ráme prestane pohybovať, jeho farba sa zmení na žltú a fotoaparát nasníma fotografiu.



- Ak chcete povoliť funkciu Automatický záber, ťuknite na položky  > **Snímanie autoportrétu > Automatický záber.**

## Intervalové snímanie

Autoportréty môžete snímať v časových intervaloch.

Keď používate predný fotoaparát, môžete do fotoaparátu ukázať dľaň a následne ju dvakrát rýchlo zovrieť do päste.

- Po trojsekundovom oneskorení časovača sa v pravidelných intervaloch nasnímajú štyri fotografie.

## Uložiť ako preklopený





Pred nasnímaním fotografie pomocou predného fotoaparátu ťuknite na položky  > **Uložiť ako preklopený.** Obrázok sa vodorovne preklopí.



- Pri používaní predného fotoaparátu môžete v možnostiach fotoaparátu zmeniť spôsob snímania autoportrétov. Podrobnosti nájdete v časti *Prispôbenie možností fotoaparátu.*

## Snímanie autoportrétu

Pomocou predného fotoaparátu môžete sledovať na obrazovke vlastnú tvár a snímať autoportréty.

- 1 Ťuknite na položku  a posúvaním režimov fotoaparátu vyberte položku **Fotografia.**
- 2 Ťuknutím na položku  prepnete na predný fotoaparát.
- 3 Ťuknutím na položku  nasnímate fotografie.
  - Ťuknutím na položku  použijete rôzne kozmetické efekty.

# Galéria

## Prehľad aplikácie Galéria

Môžete prehliadať a spravovať fotografie a videá uložené v zariadení.

## Zobrazovanie fotografií

Môžete zobrazovať fotografie uložené v produkte.

- 1 Ťuknite na položku  a vyberte požadovaný priečinok.
- 2 Ťuknite na požadovanú fotografiu.
  - Priečinok Galéria obsahuje položku **fotografie**, **Albumy**, **Spomienky** a **Prehrať**.



- Po jemnom dotyku na obrazovku sa zobrazí ponuka s podrobnosťami. Po opätovnom dotyku na obrazovku ponuka zmizne.



## Prehrávanie videa

Môžete zobrazíť videá uložené v produkte.



- Hlasitosť zvuku upravíte potiahnutím pravej strany obrazovky videa smerom nahor alebo nadol.
- Jas obrazovky upravíte potiahnutím ľavej strany obrazovky nahor alebo nadol.
- Potiahnutím obrazovky doľava na obrazovke prehrávania videa môžete pretáčať dozadu (REW) a potiahnutím doprava môžete rýchlo pretáčať dopredu (FF).

## Odstraňovanie súborov

Súbory môžete odstrániť pomocou niektorej z nasledujúcich možností:

- Ťknite na súbor zo zoznamu súborov, podržte ho a následne ťknite na položku **Zmazať**.
- Odstránené súbory sa automaticky presunú do položky **⋮ > Kôš** a do 7 dní ich môžete obnoviť do priečinka Galéria.
- Súbory úplne odstránite ťknutím na položku **✕**. V takom prípade súbory nemožno obnoviť.

## Zdieľanie súborov

Súbory môžete zdieľať pomocou niektorej z nasledujúcich možností:

- Počas zobrazenia fotografie alebo videa ťknutím na položku **🔗** zdieľajte súbor prostredníctvom požadovanej metódy.



- Ak nasnímate fotografie alebo videá po ťknutí na položky **📷 > ⚙️ > Umiestnenie značky** , na karte Spomienky v priečinku Galéria sa po určitom čase automaticky vytvorí album spomienok v danej lokalite.
- Ťknutím na položku **🔍** v Galéria môžete vyhľadávať fotografie a videá podľa polohy, značky, režimu fotoaparátu a pod.
- Niektoré formáty súborov nemusia byť v závislosti od nainštalovaného softvéru podporované.
- Niektoré súbory nemusia byť z dôvodu šifrovania možné otvoriť.
- Súbory prekračujúce limit veľkosti môžu spôsobiť chybu.
- Ak chcete vytvoriť albumy Spomienky, musíte aktivovať funkciu GPS.

## Vytvorenie koláže

Zo súvisiaceho obsahu môžete vytvoriť koláž.

- 1 Ťknite na položku **📷** a vyberte možnosť **⋮ > Vytvorenie koláže**.
- 2 Vyberte požadované fotografie, ktoré chcete pridať do koláže, a potom ťknite na položku **Vytvorenie koláže**.
  - V spodnej časti obrazovky vyberte požadované rozloženie.

### 3 Ťuknite na položku **Vytvoriť**.



- Na vytvorenie koláže možno použiť najviac 9 obrázkov.

## Vytvorenie filmu

Zlúčením obrázkov a videí môžete vytvoriť nový film.

- 1 Ťuknite na položku  a vyberte možnosť **:** > **Vytvoriť film**.
- 2 Vyberte obrázky alebo videá pre film a Ťuknite na položku **Vytvoriť film**.
- 3 Upravte vybrané obrázky a videá a Ťuknite na položku **Uložiť**.

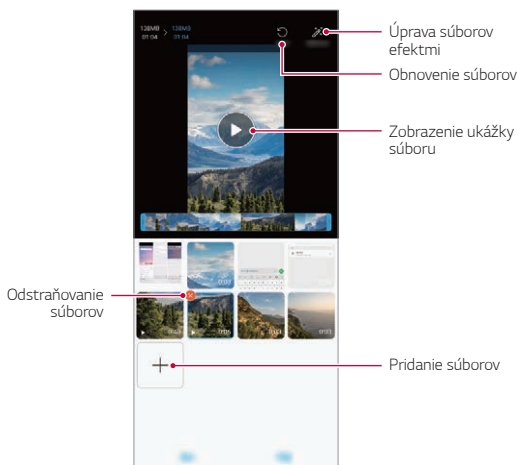

- Na vytvorenie filmu možno použiť najviac 50 videí.

## Vytvoriť GIF

Pomocou zaznamenaného videa môžete jednoducho vytvoriť súbor GIF. Ťuknite na položku  a vyberte možnosť **Vytvoriť súbor GIF**.

### Vytváranie videa

- 1 Počas sledovania videa ťuknite v požadovanom začiatočnom bode na položku .
- 2 Vyberte dĺžku súboru GIF, ktorý chcete vytvoriť.
  - Súbor GIF sa vytvorí s vybratou dĺžkou od stanoveného začiatočného bodu.
  - V prípade videí kratších ako 5 sekúnd sa obrázky GIF automaticky vytvoria zo zvyšného času.

### Vytváranie fotografií GIF

- 1 V zozname fotografií v Galéria ťuknite na položku  > **Vytvoriť GIF**.
- 2 Vyberte obrázok, ktorý sa má zmeniť na fotografiu GIF, a potom ťuknite na tlačidlo **Ďalej**.
  - Môžete pridať/odstrániť fotografiu, upraviť rýchlosť alebo pomer strán a nastaviť poradie fotografií.



- Vytváranie fotografií GIF je funkcia poskytovaná používateľovi na vytváranie kreatívnych obrázkov. Ak porušíte práva inej osoby, napríklad práva duševného vlastníctva, alebo poškodíte povest' inej osoby pomocou funkcie vytvárania fotografií GIF, môžete byť podľa príslušných zákonov postihovaní v občianskom alebo trestnom konaní. Budte opatrní, aby ste nekopírovali a neprenášali diela iných osôb bez ich súhlasu. Spoločnosť LG Electronics nie je zodpovedná za takéto konanie používateľov.
- Počas vytvárania fotografie GIF môžete vybrať na vytvorenie až 100 fotografií.

# Kontakty

## Prehľad kontaktov

Môžete ukladať a spravovať kontakty.

Na hlavnej obrazovke ťuknite na položku **Dôležité** > **Kontakty**.

## Pridávanie kontaktov

### Pridávanie nových kontaktov

- 1 Na obrazovke zoznamu kontaktov ťuknite na položku **+**.
  - Zobrazí sa kontextové okno na výber miesta uloženia kontaktu. Vyberte požadované miesto.
- 2 Zadajte podrobnosti kontaktu a ťuknite na položku **Uložiť**.

### Importovanie kontaktov

Môžete importovať kontakty z iného úložného zariadenia.

- 1 Na obrazovke zoznamu kontaktov ťuknite na položky **:** > **Správa kontaktov** > **Importovať**.
- 2 Vyberte zdrojové a cieľové umiestnenie kontaktu, ktorý chcete importovať, a ťuknite na položku **OK**.
- 3 Vyberte kontakty a ťuknite na položku **Importovať**.

### Pridávanie kontaktov do zoznamu rýchlych volieb

- 1 Na obrazovke zoznamu kontaktov ťuknite na položky **:** > **Rýchle voľby**.
- 2 Ťuknite na položku **Pridať kontakt** z čísla rýchlej voľby.
- 3 Vyberte kontakt.



- Ak chcete pridať číslo rýchlej voľby, počas pridávania nového kontaktu ťuknite na položku .

## Vyhľadávanie kontaktov

Kontakty môžete vyhľadávať pomocou niektorej z nasledujúcich možností:

- Ťuknite na vyhľadávací panel v hornej časti obrazovky Kontakty a zadajte požadovaný kontakt alebo telefónne číslo, ktoré chcete vyhľadať.
- Posúvajte zoznam kontaktov nahor alebo nadol.
- V registri na obrazovke zoznamu kontaktov ťuknite na prvé písmeno príslušného kontaktu.



- Stlačením vyhľadávacieho panela v hornej časti obrazovky Kontakty a zadaním kontaktu alebo telefónneho čísla získate výsledky integrovaného vyhľadávania z histórie hovorov a zoznamu kontaktov uložených v produkte.



## Zoznam kontaktov

### Upravovanie kontaktov

- 1 Na obrazovke zoznamu kontaktov vyberte kontakt.
- 2 Na obrazovke podrobností kontaktu ťuknite na položku  a podrobnosti upravte.
- 3 Ťuknutím na položku **Uložiť** zmeny uložte.

### Odstraňovanie kontaktov

Kontakty môžete odstrániť pomocou niektorej z nasledujúcich možností:

- Na obrazovke zoznamu kontaktov sa dotknite kontaktu, ktorý chcete odstrániť, podržte ho a potom ťuknite na položku .
- Na obrazovke zoznamu kontaktov ťuknite na položku  > **Zmazať**.



- Odstránené kontakty nie je možné obnoviť.

## Pridávanie obľúbených položiek

Často používané kontakty môžete zaregistrovať ako obľúbené položky.

- 1 Na obrazovke zoznamu kontaktov vyberte kontakt.
- 2 Na obrazovke podrobností kontaktu ťuknite na položku ☆.

## Vytváranie skupín

- 1 V zozname skupín kontaktov ťuknite na položku +.
- 2 Zadajte názov novej skupiny.
- 3 Ťuknite na položku **Pridať členov**, vyberte kontakty a ťuknite na položku **Pridať**.
- 4 Ťuknutím na položku **Uložiť** novú skupinu uložte.



# QuickMemo+

## Prehľad funkcie QuickMemo+

Pomocou tejto funkcie pokročilého poznámkového bloku môžete vytvárať kreatívne poznámky so širokou ponukou možností, ako napríklad správa obrázkov a snímok obrazovky, ktoré bežný poznámkový blok nepodporuje. Toto zariadenie podporuje pero Active Pen AES2.0 (Active Electrostatic).









## Vytvorenie poznámky

- 1 Na hlavnej obrazovke ťuknite na položku **Dôležité > QuickMemo+**.
- 2 Ťuknutím na položku + vytvoríte poznámku.
  - ✓ : Uloženie poznámky.
  - ↶ : Zrušenie predchádzajúcej úpravy.
  - ↷ : Zopakovanie naposledy odstránených úprav.
  - T : Zadanie poznámky pomocou klávesnice.
  - ★ : Uloženie obľúbených typov pier.
  - ✎ : Písanie poznámok rukou.

-  : Vymazanie poznámok písaných rukou.
-  : Prepnutie na kaligrafické písmo počas písania rukou.
-  : Zobrazenie ďalších možností.

3 Ťuknutím na položku  uložte poznámku.

## Písanie poznámok na snímku obrazovky

- 1 Keď sa zobrazuje obrazovka, ktorú chcete zaznamenať, potiahnite stavový riadok nadol a ťuknite na položku .
  - Obrazovka sa zosníma a zobrazí ako náhľad v pravej dolnej časti obrazovky.
- 2 Ak chcete na obrazovku písať poznámky, ťuknite na položku .
- 3 Napíšte poznámky pomocou nástrojov.
  -  : Priblíženie alebo oddialenie alebo úprava oblasti zosnímania.
  -  : Písanie poznámok rukou.
  -  : Vymazanie poznámok písaných rukou.
  -  : Zrušenie predchádzajúcej úpravy.
  -  : Zopakovanie naposledy odstránených úprav.
  -  : Orežte obrazovku podľa svojich predstáv.
- 4 Ťuknite na položku  a uložte poznámky.
  - Uložené poznámky možno prezerať v aplikácii **Galéria**.



## Ďalšie funkcie po nasnímaní snímky obrazovky



- Môžete zaznamenať celú obrazovku pomocou funkcie zaznamenania s posunom.
- Keď používate aplikáciu, ako sú Správy alebo Chrome, potiahnite panel oznámení nadol a ťuknite na položku 📄. Následne ťuknutím na položku [↓] nasnímate celú aktuálnu obrazovku ako jeden súbor.
- Táto funkcia je k dispozícii len v niektorých aplikáciách, ktoré podporujú funkciu zaznamenania s posunom.
- Ak chcete zmeniť usporiadanie poznámok, stiahnite dva prsty k sebe, resp. ich rozťahnite od seba.

# Hodiny

## Budík

Môžete nastaviť budík tak, aby sa spustil v nastavenom čase.

- 1 Na hlavnej obrazovke ťuknite na položku **Dôležité** > **Hodiny** > **Budík**.
- 2 Ťuknutím na položku **+** pridáte nový budík.
- 3 Zadaťte nastavenia budíka a ťuknite na položku **Uložiť**.



- Ak vyberiete už nastavený budík, môžete tento budík upraviť.
- Ak chcete odstrániť budík, ťuknite na položku **:** > **Zmazať** v hornej časti obrazovky. Prípadne ťuknite na príslušný budík a podržte ho.

## Svetový čas

Môžete zobraziť aktuálny čas v rôznych mestách po celom svete.

- 1 Na hlavnej obrazovke ťuknite na položku **Dôležité** > **Hodiny** > **Svetový čas**.
- 2 Ťuknite na položku **+** a pridajte mesto.

## Časovač

Môžete nastaviť časovač tak, aby po zadanom časovom intervale spustil budík.

- 1 Na hlavnej obrazovke ťuknite na položku **Dôležité** > **Hodiny** > **Časovač**.
- 2 Zadajte čas a ťuknite na položku **Spustiť**.
  - Časovač prerušíte ťuknutím na položku **Pauza**. Časovač opäť spustíte ťuknutím na položku **Pokračovať**.
- 3 Ťuknutím na položku **Zastaviť** zastavíte upozornenie časovača.

## Stopky

Pomocou stopiek môžete zaznamenávať časy jednotlivých kôl.

- 1 Na hlavnej obrazovke ťuknite na položku **Dôležité** > **Hodiny** > **Stopky**.
- 2 Ťuknutím na položku **Spustiť** spustíte stopky.
  - Čas kola zaznamenáte ťuknutím na položku **Kolo**.
- 3 Ťuknutím na položku **Pauza** stopky pozastavíte.
  - Stopky opäť spustíte ťuknutím na položku **Pokračovať**.
  - Ak chcete vymazať všetky záznamy a spustiť stopky nanovo, ťuknite na položku **Reset**.

# Hudba

Môžete prehrávať a spravovať skladby alebo hudobné albumy.

- 1 Na hlavnej obrazovke ťuknite na položku **Dôležité > Hudba**.
- 2 Vyberte kategóriu.
- 3 Vyberte hudobný súbor.

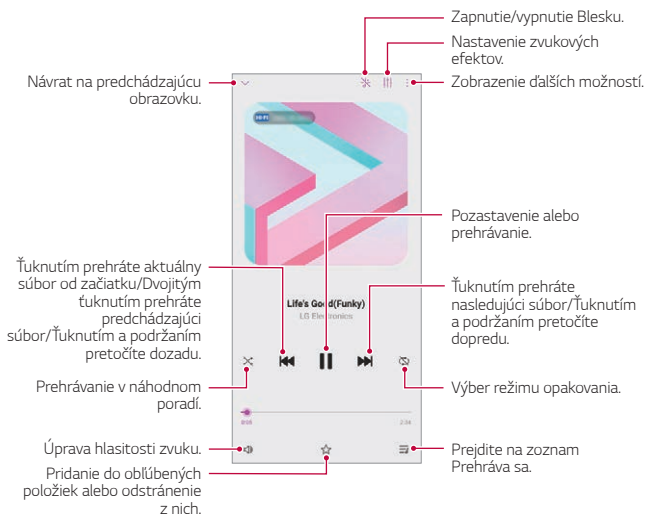

- Niektoré formáty súborov nemusia byť v závislosti od nainštalovaného softvéru podporované.
- Súbory prekračujúce limit veľkosti môžu spôsobiť chybu.
- Hudobné súbory môžu byť chránené vlastníckmi medzinárodných autorských práv alebo zákonmi o autorských právach. Na skopírovanie hudobného súboru môže byť nutné najprv získať zákonné povolenie. Pred prevzatím alebo kopírovaním hudobného súboru si najprv overte zákony o autorských právach pre príslušnú krajinu.
- Tento model podporuje prehrávanie zvuku vo formáte Hi-Fi. Pri zvukových súboroch Hi-Fi sa zobrazuje ikona Hi-Fi.
- Ak nastavíte režim baterky, baterka bliká podľa prehrávanej hudby.

# Kalkulačka

Môžete využívať dva typy kalkulačiek: jednoduchú kalkulačku a vedeckú kalkulačku.

- 1 Na hlavnej obrazovke ťuknite na položku **Dôležité > Kalkulačka**.
- 2 Na výpočty použite klávesnicu.
  - Ak chcete začať počítať od začiatku, ťuknite na položku  a podržte ju.

# ThinQ

Produkt môžete ľahko prepojiť so zariadeniami IoT, aby ste ich mohli monitorovať a pohodlne používať.

Na hlavnej obrazovke ťuknite na položku **Dôležité > ThinQ**.



- Práčky, sušičky, parné osviežovače, umývačky riadu, rúry a robotické vysávače možno zaregistrovať len v pohotovostnom režime produktu.
- Vyhľadajte ThinQ na produkte a zistíte, či sa ho možno pripojiť k aplikácii ThinQ.
- Ťuknutím na položku  môžete skontrolovať rôzne funkcie aplikácie ThinQ.

# LG Health

Môžete sa starať o svoje zdravie a dodržiavať správne cvičebné návyky tým, že budete sledovať vykonávané cvičenia.



## Začíname s aplikáciou LG Health

Aplikáciu LG Health môžete nakonfigurovať po jej prvom spustení alebo po obnovení.

- 1 Na hlavnej obrazovke ťuknite na položku **Dôležité > LG Health**.
- 2 Konfiguráciu dokončíte podľa pokynov na obrazovke.

## Používanie aplikácie LG Health

Môžete zobrazíť hlavné údaje aplikácie LG Health a spravovať informácie o objeme fyzického cvičenia a zdraví.

- 1 Na hlavnej obrazovke ťuknite na položku **Dôležité > LG Health**.
- 2 Dostupné sú tieto možnosti.
  -  : Zobrazenie záznamu cvičení pre deň, ktorý chcete skontrolovať.
  -  : Začiatok sledovania cvičenia. Pre každý typ cvičenia sa zaznamenáva trasa a objem fyzického cvičenia.
  -  : Nastavenie denných cvičebných cieľov vrátane počtu kalórií a krokov alebo určenie rôznych nastavení aplikácie LG Health.



- Údaje o zdraví z aplikácie LG Health slúžia iba na informovanie používateľa a nemožno ich používať na účely prevencie, liečby, diagnostiky ochorení ani na iné zdravotnícke účely.
- Aplikácia LG Health sa môže líšiť alebo nemusí byť dostupná v závislosti od krajiny a poskytovateľa služieb. Funkcie aplikácie LG Health, ktoré sú dostupné, a aplikácie, ktoré možno do aplikácie LG Health pridať, sa môžu líšiť v závislosti od konkrétnej krajiny. Je to spôsobené rozdielmi v zákonoch a predpisoch.

# HD Audio Rekordér

Funkcia HD Audio Rekordér umožňuje ručne nakonfigurovať nastavenia zvuku, aby ste mohli nahrávať zvuk podľa vášho prostredia.

## Režimy nahrávania

Zvukový súbor vo vysokom rozlíšení môžete nahráť tak, že vyberiete a nakonfigurujete požadovaný zvukový režim, ktorý zodpovedá prostrediu nahrávania.

Na hlavnej obrazovke ťuknite na položku **Dôležité > HD Audio Rekordér**  
> 

### Normálne

Zvuk môžete nahráť bez dodatočných nastavení.

### ASMR

Môžete nahráť zvuk ASMR.

### Koncert





Môžete nahráť zvuk na koncerte alebo inom hudobnom podujatí.

### Vlastný



Môžete ručne nakonfigurovať požadované nastavenia na nahrávanie zvuku.

## Režim Štúdio

V režime Štúdio môžete prehrávať zvukový súbor alebo hudbu a súčasne nahrávať svoj hlas, vytvoriť zložený zvuk viacnásobnou nahrávkou svojho hlasu a nahráť komentáre do pôvodného zvukového súboru prezentujúceho alebo hovoriacej osoby.

- 1 Na hlavnej obrazovke ťuknite na položku **Dôležité > HD Audio Rekordér** >  > **Vlastné**.
- 2 Ťuknite na položky .
- 3 Vyberte zvukový súbor, ktorý sa má použiť ako hudba na pozadí.
- 4 Ťuknutím na položku  nahrajte hlas.
- 5 Ťuknutím na položku  uložte nahratý súbor.



- Hudbu na pozadí možno prehrávať len prostredníctvom slúchadiel. Pred používaním tejto funkcie nezabudnite pripojiť slúchadlá.
- Ak chcete zmeniť ďalšie nastavenia, ťuknite na položky **> Nastavenia** a potom upravte typ súboru, bitovú hĺbku, rýchlosť vzorkovania a iné nastavenia.
- Ak vyberiete režim Koncert alebo Vlastný s pripojenými slúchadlami, zobrazí sa ikona . Ťuknite na ikonu  a potom vyberte mikrofón, ktorý sa má použiť.
- Počas nahrávania zvuku môžete monitorovať kvalitu zvuku pomocou pripojeného slúchadla. Počas nahrávania zvuku v režime Štúdio nie je podporované monitorovanie zvuku. Budete počuť len hudbu na pozadí.

## Centrum hier

Môžete nastaviť, či sa má použiť Centrum hier, v ktorom môžete zobraziť zoznam hier nainštalovaných v produkte a vybrať nastavenia hry, napríklad stlmenie hlasitosti médií, obmedzenie upozornení a pod.

- 1 Na hlavnej obrazovke ťuknite na položku **Centrum hier**.
- 2 Vyberte požadovanú možnosť.

## Smart Doctor

Pomocou funkcie Smart Doctor môžete diagnostikovať stav zariadenia a optimalizovať ho.

Na hlavnej obrazovke ťuknite na položku **Správa > Smart Doctor**.



# LG Mobile Switch

Pomocou aplikácie LG Mobile Switch môžete jednoducho preniesť údaje zo starého do nového zariadenia.

- 1 Na hlavnej obrazovke ťuknite na položku **Správa > LG Mobile Switch**. Môžete ťuknúť aj na položky **Nastavenia > Systém > Zálohovať > LG Mobile Switch**.
  - Ak aplikácia nie je nainštalovaná na produkte, prevezmite a nainštalujte aplikáciu LG Mobile Switch z obchodu Google Play.
- 2 Podľa pokynov na obrazovke vyberte požadovaný spôsob prenosu.



- Údaje konta Google sa nezálohujú. Pri synchronizácii konta Google sa údaje aplikácií Google, kontaktov Google, kalendára Google, aplikácie Google na spravovanie poznámok a aplikácií prevzatých zo služby Obchod Play automaticky ukladajú v aplikácii Disk.
- Pred prenosom údajov plne nabite batériu, aby počas tohto procesu neprišlo k nechcenému vypnutiu zariadenia.

## Kôš aplikácií

Na domovskej obrazovke môžete zobraziť zoznam odinštalovaných aplikácií. Aplikáciu odstránenu za posledných 24 hodín možno obnoviť.

Na hlavnej obrazovke ťuknite na položku **Správa > Kôš aplikácií**.

Viac informácií nájdete v časti *Kôš aplikácií*.

# SmartWorld

Môžete si prevziať rôzne hry, zvukový obsah, aplikácie a písma poskytované spoločnosťou LG Electronics. Prispôsobte si zariadenie podľa vlastných predstáv pomocou motívov domovskej obrazovky a písom.



- Ak používate mobilné dáta, v závislosti od používaného paušálu sa môžu účtovať poplatky za ich využitie.
- Táto funkcia nemusí byť podporovaná v závislosti od oblasti alebo poskytovateľa služieb.

- 1 Na hlavnej obrazovke ťuknite na položku **Služby > SmartWorld**.
- 2 Ťuknite na položky **⋮ > LG Konto** a potom sa prihláste.
- 3 Vyberte a prevzmite požadované položky obsahu.

## Prevzatie aplikácie SmartWorld

Ak aplikácia SmartWorld nie je nainštalovaná, prevzmite ju podľa nasledujúcich krokov.

- 1 Na hlavnej obrazovke ťuknite na položku **Nastavenia > Systém > Centrum aktualizácií > Aktualizácia aplikácie**.
- 2 Zo zoznamu vyberte položku **SmartWorld** a ťuknite na položku **Prevziať**.

# RemoteCall Service

Na vašom zariadení je možné vykonať diaľkovú diagnostiku v záujme riešenia problémov. Podľa nasledujúcich pokynov zavolajte najprv do strediska služieb zákazníkom spoločnosti LG:



- Ak chcete túto funkciu používať, najprv musíte vyjadriť súhlas s jej používaním.
- Ak používate mobilné dáta, v závislosti od používaného paušálu sa môžu účtovať poplatky za ich využitie.

- 1 Na hlavnej obrazovke ťuknite na položku **Služby > RemoteCall Service**.
- 2 Uskutočnite hovor do strediska služieb zákazníkom spoločnosti LG.
- 3 Po spojení hovoru podľa pokynov pracovníka služby zadajte šesťmiestne prístupové číslo.
  - Vaše zariadenie sa diaľkovo pripojí a spustí sa služba vzdialenej podpory.

## Bunkové vysielanie

V reálnom čase môžete sledovať rozosielané textové správy zamerané na výnimočné situácie, ako sú tajfúny, záplavy či zemetrasenia.

Na hlavnej obrazovke ťuknite na položku **Služby > Bunkové vysielanie**.

# Aplikácie Google

Po nastavení konta Google môžete využívať aplikácie Google. Okno registrácie konta Google sa zobrazí automaticky pri prvom použití aplikácie Google. Ak kontom Google nedisponujete, vytvorte si ho prostredníctvom tohto zariadenia. Podrobnosti o tom, ako sa aplikácia používa, nájdete v jej časti Pomocník.



- Niektoré aplikácie nemusia byť funkčné v závislosti od oblasti alebo poskytovateľa služieb.

## Kalendár

Aplikácia Kalendár vám umožňuje sledovať (vami vytvorené) naplánované udalosti podľa dňa, 3 dní, týždňa alebo mesiaca.

## Chrome

Rýchly, jednoduchý a bezpečný webový prehliadač, vytvorený pre moderný web.

## Dokumenty

Dokumenty sú nástroj na prácu s textom, ktorý zvyšuje produktivitu. Pomocou aplikácie Dokumenty môžete vytvárať, upravovať dokumenty a spolupracovať na ich vytváraní v reálnom čase.

## Disk

Disk je aplikácia na ukladanie a zdieľanie súborov, ktorá umožňuje okamžite nájsť, zdieľať a spolupracovať na pracovných projektoch odkiaľkoľvek.

## Duo

Služi na jednoduché a kvalitné videohovory s priateľmi a rodinou na telefónoch so systémom Android a telefónoch iPhone.

## Gmail

Služba Gmail je jednoducho použiteľná mailová aplikácia, ktorá zabezpečí vaše správy, zdokonalí inteligenciu vašej schránky a pomáha usporiadať správy.

## Google

Aplikácia Google vás informuje o veciach, ktoré vás zaujímajú. Nájdite rýchle odpovede, preskúmajte svoje záujmy a získajte informácie o príbehoch a aktualizáciách o témach, ktoré sú pre vás dôležité.

## Mapy

Chystáte sa niekam? Cestujte s aplikáciou Mapy – aplikáciou, na ktorú sa môžete spoľahnúť pri GPS navigácii v reálnom čase. Poskytuje informácie o doprave, premávke a o miliónoch miest, napríklad recenzie a oblúbené časy.

## Fotky

Miesto pre všetky vaše fotky a videá. Automaticky sa usporiadavajú, aby ste mohli zdieľať a ukladať dôležité okamihy.

## Filmy Play

Možnosť prenajatia alebo zakúpenia filmov prostredníctvom konta Google. Po zakúpení je obsah možné prehrávať na ľubovoľnom zariadení.

## YT Music

Nová služba streamovania hudby z portálu YouTube.

## Tabuľky

Tabuľky sú kolektívny nástroj na prácu s tabuľkami, ktorý zvyšuje produktivitu. Tabuľky môžete použiť na import, organizáciu a analýzu informácií v reálnom čase.

## Prezentácie

Prezentácie Google sú kolektívny nástroj na vytváranie prezentácií, ktorý zvyšuje produktivitu. Pomocou funkcie Prezentácie môžete organizovať informácie, prezentovať výsledky a robiť rozhodnutia v reálnom čase.

## YouTube

Sledujte oblúbené kanály, počúvajte oblúbenú hudbu a nahrávajte videá, ktoré chcete zdieľať s ľuďmi na celom svete.

## Asistent

Vaše zariadenie obsahuje zabudovaného asistenta Google Assistant. Nájdite odpovede a vykonajte veci na cestách. Ak chcete začať, jednoducho klepnite na tlačidlo Google Assistant na bočnej strane telefónu alebo sa dotknite a podržte hlavné tlačidlo telefónu.



- Funkcia Google Assistant nie je k dispozícii vo všetkých jazykoch a krajinách.

## Files

Môžete zobrazíť a spravovať súbory uložené v zariadení.



04

**Nastavenia**

# Nastavenia

Nastavenia zariadenia si môžete prispôbiť podľa svojich preferencií. Na hlavnej obrazovke ťuknite na položku **Nastavenia**.



- Ak do vyhľadávacieho okna v hornej časti obrazovky zadáte kľúčové slovo, môžete pohodlne spustiť položky, ktoré chcete nastaviť.

## Sieť a internet

### Wi-Fi

Môžete sa pripojiť k zariadeniam v blízkosti prostredníctvom siete Wi-Fi.

#### Pripojenie k sieti Wi-Fi

- 1 Na obrazovke nastavení ťuknite na položky **Sieť a internet > Wi-Fi**.
- 2 Ťuknutím na položku  ju aktivujete.
  - Automaticky sa zobrazia dostupné siete Wi-Fi.
- 3 Vyberte sieť.
  - Môže byť potrebné zadať heslo danej siete Wi-Fi.
  - Pri sieťach, ku ktorým zariadenie už bolo pripojené, sa tento proces preskočí. Ak sa k určitej sieti Wi-Fi nechcete pripájať automaticky, ťuknite na danú sieť a potom ťuknite na položku **Zabudnúť sieť**.



## Nastavenia siete Wi-Fi

Na obrazovke nastavení ťuknite na položky **Sieť a internet > Wi-Fi**.

- **Prepnúť na mobilné údaje:** Ak je aktivovaná funkcia pripojenia prostredníctvom mobilných dát, ale zariadenie sa nemôže pripojiť k internetu prostredníctvom pripojenia Wi-Fi, zariadenie sa pripojí k internetu automaticky prostredníctvom mobilných dát.



• Táto funkcia závisí od poskytovateľa služieb.

- : Prispôsobenie nastavení siete Wi-Fi.

## Wi-Fi Direct

Zariadenie môžete prepojiť s inými zariadeniami, ktoré podporujú technológiu Wi-Fi Direct, a zdieľať údaje priamo s nimi. Nie je potrebný prístupový bod. Pomocou technológie Wi-Fi Direct sa môžete pripojiť s viac než dvoma zariadeniami.

- 1 Na obrazovke nastavení ťuknite na položky **Sieť a internet > Wi-Fi > > Pokročilé Wi-Fi > Wi-Fi Direct**.
  - Automaticky sa zobrazia zariadenia v okolí, ktoré podporujú technológiu Wi-Fi Direct.
- 2 Vyberte zariadenie.
  - Keď zariadenie prijme požiadavku o pripojenie, pripojenie sa nadviaže.



• Pri používaní technológie Wi-Fi Direct sa môže batéria rýchlejšie vybíjať.

## Mobilné údaje

Môžete zapnúť alebo vypnúť mobilné dáta. Taktiež môžete spravovať používanie mobilných dát.

### Zapnutie mobilných dát

- 1 Na obrazovke nastavení ťuknite na položky **Sieť a internet** > **Mobilné údaje**.
- 2 Ťuknutím na položku  ju aktivujete.

### Prispôsobenie nastavení mobilných dát

- 1 Na obrazovke nastavení ťuknite na položky **Sieť a internet** > **Mobilné údaje**.
- 2 Prispôbte nasledujúce nastavenia:
  - **Zap.:** Nastavenie používania dátového pripojenia v mobilných sieťach.
  - **Obmedzenie používania mobilných dát:** Nastavenie limitu používania mobilných dát, pri dosiahnutí ktorého sa používanie mobilných dát zablokuje.
  - **:** : Prispôsobenie nastavení mobilných dát.
  - Objem využitia dát sa meria na produkte a môže sa líšiť od objemu vypočítaného poskytovateľom mobilných služieb.

## Nastavenia hovorov

Môžete prispôbiť nastavenia hovorov, napríklad možnosti hlasových hovorov a medzinárodných hovorov.



- Niektoré funkcie nemusia byť podporované v závislosti od oblasti alebo poskytovateľa služieb.

- 1 Na obrazovke nastavení ťuknite na položky **Sieť a internet** > **Nastavenia hovorov**.
- 2 Prispôbte nastavenia.

# Tethering

## Tethering USB

Zariadenie môžete prepojiť s iným zariadením prostredníctvom rozhrania USB a zdieľať mobilné dáta.

- 1 Prepojte zariadenie s inými zariadeniami prostredníctvom kábla USB.
- 2 Na obrazovke nastavení ťuknite na položky **Sieť a internet > Tethering > Tethering USB** a potom aktivujte funkciu ťuknutím na položku .



- Táto možnosť využíva mobilné dáta a v závislosti od používaného paušálu sa môžu účtovať poplatky za ich využitie. Ďalšie informácie vám poskytne váš poskytovateľ služieb.
- Pri pripojení k počítaču si prevezmite ovládač USB z lokality [www.lg.com](http://www.lg.com) a nainštalujte ho do počítača.
- Keď je zapnuté zdieľanie pripojenia prostredníctvom rozhrania USB, nie je možné odosielať ani prijímať súbory medzi zariadením a počítačom. Aby ste mohli odosielať a prijímať súbory, vypnite zdieľanie pripojenia prostredníctvom rozhrania USB.
- Zdieľanie pripojenia podporujú operačné systémy Windows XP a novšie, ako aj systém Linux.

## Wi-Fi Prístupový bod

Zariadenie môžete nastaviť ako bezdrôtový smerovač tak, aby sa iné zariadenia mohli pripojiť k internetu pomocou mobilných dát tohto zariadenia.

- 1 Na obrazovke nastavení ťuknite na položky **Sieť a internet > Tethering > Wi-Fi Prístupový bod** a potom aktivujte funkciu ťuknutím na položku .
- 2 Ťuknite na položku **Nastavenie pre Wi-Fi prístupový bod** a zadajte Názov Wi-Fi (SSID) a heslo.
- 3 Zapnite rozhranie Wi-Fi na druhom zariadení a zo zoznamu sietí Wi-Fi vyberte názov siete zariadenia.
- 4 Zadajte heslo siete.



- Táto možnosť využíva mobilné dáta a v závislosti od používaného paušálu sa môžu účtovať poplatky za ich využitie. Ďalšie informácie vám poskytne váš poskytovateľ služieb.
- Ďalšie informácie sú k dispozícii na tejto webovej lokalite: <http://www.android.com/tether#wifi>

## Časovač vypnutia prístupového bodu Wi-Fi

Ak sa prístupový bod nepoužíval počas určitého časového obdobia, automaticky sa odpojí. Môžete nastaviť čas automatického odpojenia.

## Spojenie pomocou Bluetooth

Zariadenie pripojené pomocou rozhrania Bluetooth sa môže pripojiť k internetu prostredníctvom mobilných dát tohto zariadenia.

- 1 Na obrazovke nastavení ťuknite na položky **Sieť a internet** > **Tethering** > **Spojenie pomocou Bluetooth** a potom aktivujte funkciu ťuknutím na položku .
- 2 Na oboch zariadeniach zapnite rozhranie Bluetooth a spárujte ich.



- Táto možnosť využíva mobilné dáta a v závislosti od používaného paušálu sa môžu účtovať poplatky za ich využitie. Ďalšie informácie vám poskytne váš poskytovateľ služieb.
- Ďalšie informácie sú k dispozícii na tejto webovej lokalite: [http://www.android.com/tether#Bluetooth\\_tethering](http://www.android.com/tether#Bluetooth_tethering)

## Pomoc

Môžete si pozrieť pomocníka s informáciami o používaní zdieľania pripojenia a prístupových bodov.

Na obrazovke nastavení ťuknite na položky **Sieť a internet** > **Tethering** > **Pomoc**.

## Režim za letu

Môžete vypnúť funkcie hovorov a mobilných dát. Keď je tento režim zapnutý, zostávajú naďalej dostupné funkcie, pri ktorých sa neprenášajú dáta, ako napríklad hry či prehrávanie hudby.

- 1 Na obrazovke nastavení ťuknite na položky **Sieť a internet > Režim za letu**.
- 2 Ťuknite na položku **Zapnúť** na obrazovke potvrdenia.

## Mobilné siete

Môžete prispôbiť nastavenia mobilných sietí.

- 1 Na obrazovke nastavení ťuknite na položky **Sieť a internet > Mobilné siete**.
- 2 Prispôbte nasledujúce nastavenia:
  - **Prenos dát v roamingu**: Prehľadávanie internetu, používanie e-mailov, multimediálnych správ a iných dátových služieb v zahraničí.
  - **Režim siete**: Výber typu siete.
  - **Názvy prístupových bodov**: Zobrazenie alebo zmena prístupového bodu na používanie mobilných dátových služieb. Ak chcete zmeniť prístupový bod, vyberte si niektorý zo zoznamu prístupových bodov.
  - **Sieťoví operátori**: Vyhľadávanie sieťových operátorov a automatické pripojenie ku konkrétnej sieti.

## VPN

Môžete sa pripojiť do bezpečnej virtuálnej siete, napríklad do intranetu. Taktiež môžete spravovať pripojené virtuálne súkromné siete.

### Pridanie siete VPN

- 1 Na obrazovke nastavení ťuknite na položky **Sieť a internet** > **VPN**.
- 2 Ťuknite na položky **+**.



- Táto funkcia je k dispozícii, len keď je aktivované uzamknutie obrazovky. Ak je uzamknutie obrazovky deaktivované, zobrazí sa obrazovka s oznámením. Ťuknite na položku **Zmeniť** na obrazovke s oznámením a aktivujte uzamknutie obrazovky. Podrobnosti nájdete v časti **Nastavenie uzamknutia obrazovky**.

- 3 Zadajte podrobnosti siete VPN a ťuknite na položku **Uložiť**.

### Konfigurácia nastavení siete VPN

- 1 Ťuknite na sieť VPN zo zoznamu **VPNS**.
- 2 Zadajte podrobnosti používateľského konta siete VPN a ťuknite na položku **Pripojiť**.
  - Ak chcete uložiť podrobnosti konta, označte začiarkavacie políčko **Uložiť informácie o účte**.

## Privátny DNS

Môžete nakonfigurovať možnosti funkcie Privátny DNS (systém názvov domén).



- 1 Na obrazovke nastavení ťuknite na položky **Sieť a internet** > **Privátny DNS**.
- 2 Zvoľte požadovanú možnosť a ťuknite na položku **Uložiť**.

# Pripojené zariadenia

## Bluetooth

Zariadenia môžete pripojiť so zariadeniami v okolí, ktoré podporujú technológiu Bluetooth, a vzájomne si s nimi vymieňať údaje. Pripojte zariadenie s náhlavnou súpravou a klávesnicou s technológiou Bluetooth. Zariadenie sa tak ľahšie ovláda.

### Spárovanie s iným zariadením

- 1 Na obrazovke nastavení ťuknite na položky **Pripojené zariadenia** > **Bluetooth**.
- 2 Ťuknutím na položku  ju aktivujete.
  - Automaticky sa zobrazia dostupné zariadenia.
  - Zoznam zariadení obnovíte ťuknutím na položku .



• V zozname sa zobrazujú len zariadenia nastavené ako viditeľné.

- 3 Vyberte zariadenie zo zoznamu.
- 4 Vykonať overenie podľa pokynov na obrazovke.



• Pri zariadeniach, s ktorými už pripojenie bolo nadviazané, sa tento krok preskakuje.

## Odosielanie údajov prostredníctvom rozhrania Bluetooth

- 1 Vyberte súbor.
  - Môžete odosielať multimediálne súbory alebo kontakty.
- 2 Ťuknite na položky  > **Bluetooth**.
- 3 Vyberte cieľové zariadenie pre daný súbor.
  - Súbor sa odošle ihneď, keď ho cieľové zariadenie prijme.



• Proces zdieľania súborov sa môže pri jednotlivých súboroch líšiť.

## Zdieľanie obrazovky

Obsah obrazovky a zvuk zariadenia môžete prehrať na inom zariadení, napríklad na televízore, s podporou funkcie Miracast.

- 1 Na obrazovke nastavení ťuknite na položky **Pripojené zariadenia** > **Zdieľanie obrazovky**.
- 2 Ťuknutím na položku  ju aktivujete.
- 3 Vyberte zariadenie zo zoznamu zariadení v okolí.
  - Ak sa požadované zariadenie nezobrazuje, obnovte zoznam ťuknutím na položku **Hľadať**.
  - Po pripojení k zariadeniu sa na ňom zobrazí obrazovka vášho zariadenia.



- Zdieľanie obrazovky sa automaticky vypne, ak sa v blízkosti nenachádza žiadne zariadenie kompatibilné so zdieľaním.

## NFC

Zariadenie môžete používať ako dopravnú kartu alebo kreditnú kartu. Môžete tiež zdieľať údaje s iným zariadením.

- 1 Na obrazovke nastavení ťuknite na položky **Pripojené zariadenia** > **NFC**.
- 2 Ťuknutím na položku  ju aktivujete.
  - Priložením vášho zariadenia k inému zariadeniu, ktoré podporuje funkciu NFC, umožníte zdieľanie dát.



- Anténa NFC sa môže nachádzať na rôznych miestach v závislosti od typu zariadenia. Podrobnosti o oblasti antény NFC nájdete v časti *Prehľad komponentov*.



## Panel zdieľania

Obsah z aplikácií Galéria, Hudba a Správca súborov môžete zdieľať so zariadeniami v okolí. Taktiež môžete zdieľať obsah s konkrétnymi osobami v aplikáciách, ktoré pracujú so službou Google Direct Share.

- 1 Na obrazovke nastavení ťuknite na položky **Pripojené zariadenia** > **Panel zdieľania**.
- 2 Ťuknutím na položku  vypnite jednotlivé možnosti.
  - **Zariadenia v blízkosti:** Môžete zobraziť zariadenia v blízkosti, s ktorými môžete zdieľať obsah v aplikáciách Galéria, Hudba a Správca súborov.
  - **Priame zdieľanie:** V aplikácii, ktorá podporuje službu Google Direct Share, môžete zobraziť ikonu, ktorá vám umožní zdieľať obsah s konkrétnymi ľuďmi.

## Zdieľanie súboru

Môžete odoslať a prijímať súbory medzi vašim zariadením a inými zariadeniami či tabletmi LG.

- 1 Na obrazovke nastavení ťuknite na položky **Pripojené zariadenia** > **Zdieľanie súboru**.
- 2 Prispôsobte nasledujúce nastavenia:
  - **VELVET:** Zmena názvu zariadenia.
  - **Uložiť do:** Nastavenie cieľového priečinka na ukladanie súborov odoslaných z iných zariadení.
  - **Zdieľanie súboru:** Povolenie prijímania súborov odoslaných z iných zariadení.
  - **SmartShare Beam:** Zdieľanie súborov s inými zariadeniami prostredníctvom funkcie SmartShare Beam.
  - **Pomoc:** Zobrazí sa pomoc k zdieľaniu súborov.

## Server médií

Môžete zdieľať mediálny obsah zo zariadenia s ostatnými zariadeniami v okolí, ktoré podporujú technológiu DLNA.

- 1 Na obrazovke nastavení ťuknite na položky **Pripojené zariadenia** > **Server médií**.
- 2 Prispôsobte nasledujúce nastavenia:
  - **Zdieľanie obsahu:** Zdieľanie obsahu vo vašom zariadení so zariadeniami v okolí.
  - **VELVET:** Nastavenie názvu zariadenia.



• V závislosti od produktu používateľa sa môžu názvy ponúk zobrazovať odlišne.

- **Môj zdieľaný obsah:** Výber typu mediálneho obsahu, ktorý chcete zdieľať s inými zariadeniami.
- **Povolené zariadenia:** Zobrazenie zoznamu zariadení, ktoré majú povolený prístup k obsahu vášho zariadenia.
- **Nepovolené zariadenia:** Zobrazenie zoznamu zariadení, ktoré nemajú povolený prístup k obsahu vášho zariadenia.

## Tlač

Zariadenie môžete prepojiť s tlačiarňou s rozhraním Bluetooth a tlačiť fotografie či dokumenty uložené v zariadení.

Na obrazovke nastavení ťuknite na položky **Pripojené zariadenia** > **Tlač**.

- Ťuknutím na položku **Predvolená tlačová služba** vyhľadajte tlačiarne, ku ktorým sa môžete pripojiť. Alebo ťuknite na položku **⋮** > **Pridanie tlačiarní** a pridajte tlačiareň ručne.
- Ťuknutím na položku **+** **Pridať službu** prevezmite požadovanú tlačovú aplikáciu.



- Táto funkcia je k dispozícii iba vtedy, keď je zapnutá mobilná sieť alebo funkcia Bluetooth.
- Aby ste mohli prevziať tlačovú aplikáciu vo funkcii **+** **Pridať službu**, najskôr sa prihláste do svojho účtu Google.

# Zvuk

Môžete si prispôbiť nastavenia zvuku, vibrovania a oznámení.

Na obrazovke nastavení ťuknite na položku **Zvuk** a prispôbte nasledujúce nastavenia:

- **Zvukové profily:** Prepínanie režimu zvuku medzi možnosťami **Zvuk**, **Iba vibrovanie** alebo **Tichý**.
- **Hlasitosť:** Upravenie hlasitosti zvuku pre rozličné položky.
- **Vyzváňanie:** Nastavenie zvonenia pri prichádzajúcich hovoroch. Pridanie alebo odstránenie zvonení.
- **Zvuky oznámení:** Vyber tónu oznámení. Možnosť nastavenia hudby uloženej v zariadení ako tónu oznámení.
- **Tón zvonenia s vibrovaním:** Nastavenie zariadenia na súčasné vibrovanie a prehrávanie tónu vyzváňania.
- **Ringtone ID:** Vytvorenie zvonenia pri prichádzajúcom hovore od konkrétneho kontaktu.
- **Upozornenie bleskom na prichádzajúci hovor:** Nastavte blikanie blesku podľa vyzváňacieho tónu LG.
- **Nevyrušovať:** Nastavenie času, rozsahu a typu aplikácií na prijímanie správ s oznámeniami. Možnosť prijímania správ s oznámeniami iba v konkrétne dni v týždni.
- **Kvalita zvuku a efekty:** Túto funkciu použite na nastavenie kvality zvuku a efektov počas prehrávania skladby alebo videa.
  - **Hlasitosť:** Upravenie hlasitosti zvuku pre rozličné položky.
  - **Normalizovanie hlasitosti:** Funkciu použite na normalizáciu hlasitosti rôznych zdrojov zvuku.
  - **Ekvalizér:** Túto funkciu použite na úpravu nastavení ekvalizéra.
  - **LG 3D vylepšenie zvuku:** Táto funkcia slúži na prehrávanie hudby alebo videa s trojrozmerným, pohlcujúcim a živým zvukom, keď sú pripojené slúchadlá, reproduktory alebo iné externé zvukové zariadenia. Podrobnosti nájdete v časti **LG 3D vylepšenie zvuku**.

- **Živé titulky:** Nastavte zariadenie tak, aby zaznamenávalo hlas z médií a automaticky generovalo titulky.
- **Intenzita vibrácie:** Upravenie intenzity vibrovania.
- **Typ vibrácie:** Môžete vybrať typ vibrovania pri prichádzajúcich hovoroch.
- **Vibrácie pri ťuknutí:** Nastavenie vibrovania zariadenia pri ťuknutí na určité položky na obrazovke.
- **Zvuk klávesnice na vytáčanie:** Zvoľte zvukový efekt klávesnice pri vytáčaní.
- **Zvuk klávesnice LG:** Zvoľte zvukový efekt klávesnice LG.
- **Zvuk dotyku:** Zvoľte zvukový efekt po klepnutí na položku.
- **Zvuky uzamknutia obrazovky:** Zvoľte zvukový efekt pri zamknutí alebo odomknutí obrazovky.

## Upozornenia

Môžete skontrolovať zoznam nainštalovaných aplikácií a konfigurovať nastavenia pre upozornenia.

- 1 Na obrazovke nastavení ťuknite na položku **Upozornenia**.
- 2 Podľa potreby prispôbte nastavenia.

# Displej

Môžete prispôbiť podrobné nastavenia pre jednotlivé typy obrazovky. Na obrazovke nastavení ťuknite na položku **Displej** a prispôbte nasledujúce nastavenia:

- **Základná obrazovka:** Prispôsobenie nastavení pre domovskú obrazovku. Podrobnosti nájdete v časti *Nastavenia úvodnej obrazovky*.
- **Panel ovládania:** Nastavte štýl navigačnej lišty na Gestá alebo len tlačidlá. Ak nastavíte ako štýl navigačnej lišty možnosť len tlačidlá, môžete tiež zmeniť kombináciu tlačidiel. Podrobnosti nájdete v časti Panel ovládania.
- **Stavový riadok:** Nastavte farbu stavového riadka v hornej časti obrazovky alebo nastavte zobrazenie ikony upozornení a percentuálnej hodnoty nabitia batérie.
- **AOD (always-on display) :** Neustále zobrazovanie informácií, ako napríklad dátum, čas a oznámenia, aj keď je obrazovka vypnutá. Podrobnosti nájdete v časti *AOD (always-on display)*.
- **Praktické zobrazenie:** Nastavenie zariadenia tak, aby obmedzilo množstvo modrého svetla na obrazovke s cieľom znížiť namáhanie zraku.



- Táto funkcia nie je k dispozícii, keď je zariadenie pripojené k zařízeniu LG Dual Screen (LM-G905N).

- **Nočný režim :** Ak chcete predísť oslneniu obrazovkou v nočnom čase, môžete použiť motív stlmenej obrazovky.
- **Farba obrazovky:** Nastavte farbu a teplotu farieb pre požadovanú obrazovku.



- Ak chcete obnoviť nastavenia, ťuknite na položku ↺.

- **Vylepšenie Videá:** Počas prehrávania videa v režime celej obrazovky môžete zmeniť nastavenia a dosiahnuť jasnejšie a dynamickejšie zobrazenie farieb.
- **Písmo:** Zmeňte veľkosť písma, tučné písmo alebo tvar písma.

- **Zvýraznenie farieb:** Zmeňte farbu bodu pre nastavenia, menu, okná s oznámeniami atď.
- **Veľkosť displeja:** Nastavenie položiek na obrazovke na veľkosť, ktorá je pre vás dobre viditeľná. Poloha niektorých položiek sa môže zmeniť.
- **Aplikácie na celú obrazovku:** Zmena veľkosti obrazovky pre aplikácie.
- **Jas:** Zmena jasov obrazovky zariadenia pomocou posuvnej lišty. Ak chcete, aby sa jas obrazovky automaticky prispôboval intenzite okolitého osvetlenia, ťuknite na prepínač **AUTO**.
- **AUTO:** Nastavenie zariadenia tak, aby sa jas obrazovky automaticky prispôboval intenzite okolitého osvetlenia.
- **Časový limit obrazovky:** Automatické vypnutie obrazovky pri ponechaní zariadenia po stanovený časový interval bez aktivity.
- **Automatická rotácia:** Automatické otočenie obrazovky podľa orientácie zariadenia.
- **Šetrič obrazovky:** Zobrazenie šetriča obrazovky, keď je zariadenie pripojené k stojanu alebo nabíjačke. Výber typu zobrazovaného šetriča obrazovky.
- **Obrazovka na použiť jednou rukou:** Zmenšenie veľkosti obrazovky, aby ste mohli zariadenie prakticky ovládať jednou rukou. Potiahnite dotykové tlačidlo Domov v spodnej časti obrazovky doľava alebo doprava.

## Tapeta & Motív

Pre svoje zariadenie môžete vybrať tapetu, motív obrazovky, štýl ikon alebo funkciu AOD (displej vždy zapnutý).

- 1 Na obrazovke nastavení ťuknite na položku **Tapeta & Motív**.
- 2 Ťuknite na položku **Tapeta, Motív, Ikona** alebo **AOD** a prispôbte nastavenia.

# Uzamknutie obrazovky a zabezpečenie

Nastavenia zabezpečenia a uzamknutia obrazovky si môžete prispôbiť.

- 1 Na obrazovke nastavení ťknite na položky **Uzamknutie obrazovky a zabezpečenie**.
- 2 Prispôbte nastavenia.
  - **Google Play Protect:** Denne kontroluje vaše zariadenie a hľadá potenciálne škodlivé aplikácie.
  - **Nájdí moje zariadenie:** Vzdialené sledovanie polohy zariadenia. Môžete tiež bezpečne ochrániť svoje údaje v prípade straty zariadenia.
  - **Bezpečnostná aktualizácia:** Skontrolujte dostupné aktualizácie softvéru a upravte nastavenia automatickej inštalácie.
  - **Vybrať zámku obrazovky:** Výber požadovaného spôsobu uzamknutia obrazovky. Podrobnosti nájdete v časti *Nastavenie uzamknutia obrazovky*.
  - **Prispôsobenie obrazovky so zámkom:** Zmeňte informácie zobrazené na uzamknutej obrazovke.
  - **Nastavenia zabezpečeného zámku:** Zmeňte nastavenia funkcie Zabezpečené uzamknutie.
  - **Odtlačky prsta:** Odomykanie obrazovky alebo obsahu pomocou odtlačku prsta. Podrobnosti nájdete v časti *Prehľad funkcie rozpoznávania odtlačku prsta*.
  - **Zablokovanie obsahu:** Umožňuje nastavenie typu uzamknutia (heslo alebo vzor) vašich súborov v aplikácii Galéria.

- **Šifrovanie a poverenia:** Konfigurácia nastavení pre šifrovanie SD karty a prístupové oprávnenia.
  - **Šifrovať pamäť karty SD:** Zašifrovanie pamäťovej karty, aby ju nebolo možné používať v iných zariadeniach. Podrobnosti nájdete v časti *Šifrovanie pamäťovej karty*.
  - **Ochrana poverení:** Zobrazenie typu pamäte, do ktorej sa budú ukladať bezpečnostné certifikáty.
  - **Dôveryhodné prístupové oprávnenia:** Zobrazenie základných certifikátov od certifikačných autorít pre váš systém a certifikátov od certifikačných autorít nainštalované používateľom.
  - **Poverenia používateľa:** Zobrazenie a zmena informácií o zabezpečených certifikátoch uložených v zariadení.
  - **Inštalovať z úložiska:** Inštalácia zabezpečeného certifikátu z úložného priestoru.
  - **Vymazať poverenia:** Odstránenie zabezpečených certifikátov a súvisiacich prístupových oprávnení nainštalovaných používateľom.
- **Správcovia zariadení:** Udelenie oprávnení na obmedzenie ovládania alebo používania zariadenia určitými aplikáciami.
- **Trust agents:** Zobrazenie a používanie dôveryhodných agentov nainštalovaných v zariadení.
- **Pripnutie obrazovky:** Zablokovanie obrazovky tak, aby bolo možné používať iba práve aktívnu aplikáciu.
- **Prístup k využ.:** Zobrazenie podrobností o používaní aplikácií v zariadení.



# Ochrana osobných údajov

Môžete zobraziť a upraviť všetky nastavenia súkromia.

- 1 Na obrazovke nastavení ťuknite na položku **Ochrana osobných údajov**.
- 2 Prispôbte nastavenia.
  - **Správca oprávnenia:** Umožňuje vám skontrolovať a zmeniť povolenia udelené aplikáciám.
  - **Obrazovka so zámkom:** Umožňuje nastaviť, kde sa majú na uzamknutej obrazovke zobrazovať oznámenia.
  - **Zviditeľniť heslá:** Po zapnutí tohto nastavenia sa pri zadávaní hesla krátko zobrazí každý zadaný znak, aby ste videli, čo ste stlačili.
  - **Služby prispôsobenia zariadenia:** Umožňuje získať návrh založený na používateľoch, aplikáciách a interaktívnom obsahu.
  - **Automatické dopĺňanie od Googlu:** Túto možnosť povolte, ak chcete jediným klepnutím zadávať informácie uložené vo vašom účte, napríklad heslo, adresu alebo číslo kreditnej karty. Môžete tiež zakázať túto možnosť, použiť funkciu automatického dopĺňania od spoločnosti Google alebo pridať nový účet služby.
  - **História polohy Google:** Umožňuje vám povoliť alebo zakázať História polohy. Ak je táto funkcia povolená, spoločnosť Google pravidelne ukladá a používa posledné údaje o polohe telefónu v spojení s vaším účtom Google. Ťuknutím na položku  na obrazovke História polohy môžete zobraziť a/alebo upraviť vaše údaje o polohe.
  - **Riadenie aktivity:** Výber aktivít a informácií, ktoré môže spoločnosť Google ukladať.
  - **Reklamy:** Umožňuje vám skontrolovať reklamné ID a nastaviť prispôsobené reklamy.
  - **Využitie a diagnostika:** Ak chcete zlepšiť prostredie Android automatickým odosielaním diagnostických údajov a údajov o zariadení a používaní aplikácií spoločnosti Google, povolte túto možnosť.

# Umiestnenie

Môžete skontrolovať, ako sa zdieľajú informácie o vašej polohe a nastaviť povolenia na prístup k informáciám o vašej polohe.

Na obrazovke nastavení ťuknite na položku **Umiestnenie** a nastavte požadovanú funkciu.

## Rozšírenia

### Smart Doctor

Pomocou funkcie Smart Doctor môžete diagnostikovať stav zariadenia a optimalizovať ho.

Na obrazovke nastavení ťuknite na položky **Rozšírenia > Smart Doctor**.

### Context Awareness

Môžete automaticky upravovať nastavenia zariadenia podľa aktuálneho spôsobu využívania a lokality.

- 1 Na obrazovke nastavení ťuknite na položky **Rozšírenia > Context Awareness**.
- 2 Aktivujte položky, pre ktoré chcete automaticky meniť nastavenia.
  - **AUTOMATIZOVANÉ:** Zariadenie môžete nastaviť tak, aby v rôznych prostrediach, napríklad Doma, Mimo domova, V práci, Mimo práce, automaticky zmenilo zvukové profily a možnosti pripojenia Bluetooth a Wi-Fi. Môžete tiež nastaviť spustenie aplikácie po zapojení slúchadiel alebo pripojení zariadenia Bluetooth.



- Aby ste mohli použiť túto funkciu, v ponuke Moje miesta musí byť nastavená poloha domova alebo práce. Na obrazovke nastavení ťuknite na položky **Umiestnenie > Moje miesta** a nastavte miesta.

## Prispôsobená služba

Pri použití integrovaného vyhľadávania môžete získať inteligentné výsledky.

- 1 Na obrazovke nastavení ťuknite na položku **Rozšírenia** > **Prispôsobená služba**.
- 2 Ťuknutím na položku  ju aktivujte.

## Hry

Môžete nakonfigurovať nastavenie herných nástrojov, grafiky a funkcie na úsporu energie batérie.

- 1 Na obrazovke nastavení ťuknite na položky **Rozšírenia** > **Hry**.
- 2 Prispôsobte nasledujúce nastavenia:
  - **Centrum hier**: Ak chcete použiť Centrum hier, ťuknite na položku .
  - **Herné nástroje**: Túto funkciu môžete spustiť počas hrania hier tak, že sa dotknete ikony herných nástrojov v rámci úvodných dotykových tlačidiel.
  - **Herná grafika**: Úprava hernej grafiky.





- Keď zmeníte rozlíšenie v niektorých hrách, funkcia ovládania displeja nemusí pracovať správne.
  - Táto funkcia nemusí byť dostupná v niektorých herných aplikáciách.
- 
- **Prestávka**: Zníženie jasu obrazovky a výkonu, keď prestanete hrať spustenú hru na viac ako 5 minút.

## Záznam obrazovky

Môžete nakonfigurovať nastavenie pre nahrávanie obrazovky.

- 1 Na obrazovke nastavení ťuknite na položky **Rozšírenia** > **Záznam obrazovky**.
- 2 Prispôsobte nasledujúce nastavenia:
  - **Zahrnúť seba do videa pomocou:** Vyberte jednu z nasledujúcich možností.
    - **Obrázok:** Zahrňte svoj profilový obrázok do videa pri nahávaní. Po tejto voľbe klepnite na  a zvolte svoj profilový obrázok. Následne upravte veľkosť obrázku pomocou posuvnej lišty.
    - **Nasnímaná predným fotoaparátom:** Nahrajte sa pomocou predného fotoaparátu počas nahrávania obrazovky.
    - **Nikdy:** Nič nezahrňovať.
  - **Zdroj zvuku:** Zvolte zdroj zvuku medzi **Mikrofónu** a **Obsah**.
  - **Rozlíšenie pre video:** Zvolte rozlíšenie pre nahrávanie obrazovky.

## Pre nahrávanie obrazovky

- 1 Potiahnite stavový panel dole pre otvorenie zoznamu ikon rýchleho prístupu.
- 2 (V prípade potreby prejdite doľava nad oblasť ikon rýchleho prístupu.) Ťuknite na položky .
- 3 Prečítajte si prehlásenie a ťuknite na tlačidlo **Spustiť** Nahrávanie sa spustí do 3 sekúnd.
- 4 Pre zastavenie nahrávania, klepnite na  umiestneného v pravom dolnom rohu obrazovky. Nahrané video sa uloží do Galéria.



- Ak porušíte práva inej osoby, napríklad právo na fotografiu alebo práva duševného vlastníctva, alebo poškodíte povest' inej osoby pomocou funkcií nahrávania obrazovky, môžete byť podľa príslušných zákonov postihovaní v občianskom, trestnom alebo správnom konaní. Spoločnosť LG Electronics nie je žiadnym spôsobom právne zodpovedná za konanie používateľov.

## Duplicitné Aplikácie

Na produkte môžete nainštalovať duplicitné aplikácie na zasielanie správ a používať dva účty súčasne.

- 1 Na obrazovke nastavení ťuknite na položky **Rozšírenia > Duplicitné aplikácie**.
- 2 Prečítajte si upozornenie a ťuknite na tlačidlo **Potvrdiť**.
- 3 V zozname dostupných aplikácií ťuknite na tlačidlo **Inštalovať**.  
Nainštaluje sa kópia požadovanej aplikácie. Následne postupujte podľa pokynov na obrazovke.
  - Na obrazovke sa zobrazí zoznam dostupných duplicitných aplikácií. Počas inštalácie sa na základnej obrazovke vytvoria ikony aplikácií.

## Pero

Môžete nastaviť možnosti používania aktívneho pera (voliteľné, predáva sa samostatne). Upozorňujeme, že toto zariadenie podporuje pero Active Pen AES2.0 (Active Electrostatic).

- 1 Na obrazovke nastavení ťuknite na položky **Rozšírenia > Pero**.
- 2 Prispôsobte nasledujúce nastavenia:
  - **Skratky tlačidiel pera:** Nastavenie skratiek jednotlivých tlačidiel aktívneho pera.
  - **Pridať ikony:** Vyberte aplikácie (max. päť), ktoré sa pri vytiahnutí pera zo zariadenia zobrazia ako skratky.
  - **Ukážka záznamu:** Zapnutie zobrazenia posledných poznámok vo funkcii Pen Pop.
  - **Zvuk pri kreslení:** Zapnutie zvukových efektov v režime kreslenia.
  - **Zobrazovať kurzor:** Zapnutie zobrazenia ukazovateľa pera v mieste držania pera.
  - **Ignorovať gestá na paneli:** Zablokujte gestá na navigačnej lište, čo je užitočné pri kreslení alebo písaní na okraji obrazovky pomocou aktívneho pera.

## Skratky

Na okamžité spustenie určitých aplikácií alebo funkcií môžete použiť tlačidlá, ako sú napríklad tlačidlá uzamknutia/napájania, hlasitosti a funkcie Google Assistant.

- 1 Na obrazovke nastavení ťuknite na položky **Rozšírenia > Skratky**.
- 2 Prispôsobte nasledujúce nastavenia:
  - **Spustiť Fotoaparát:** Fotoaparát spustíte dvomi stlačeniami tlačidla napájania.
  - **Spustiť Screen-off poznámky:** Dvomi stlačeniami tlačidla zvýšenia hlasitosti otvoríte poznámku na vypnutej obrazovke, pričom obrazovka môže byť uzamknutá alebo vypnutá.
  - **Spustiť Fotoaparát:** Dvomi stlačeniami tlačidla zníženia hlasitosti spustíte **Fotoaparát**, pričom obrazovka môže byť zapnutá aj vypnutá.
  - **Otvoriť Google Pomocník:** Stlačte tlačidlo Google Assistant na bočnej strane telefónu.
  - **Rozhovor s Google Pomocník:** Stlačením a podržaním tlačidla Google Assistant môžete funkciu rýchlo zadať hlasový pokyn.



- Aplikácia Google Assistant nepodporuje niektoré jazyky.

## Zapnutie obrazovky

Dvojitým poklepaním na obrazovku zapnete alebo vypnete obrazovku. Podrobnosti nájdete v časti [Zapnutie obrazovky](#).

## Zvýšenie citlivosti na dotyk

Dotykovú obrazovku môžete nastaviť tak, aby viac reagovala na dotyk. Ak používate ochranný prvok obrazovky, odporúčame vám túto funkciu zapnúť.

Na obrazovke nastavení ťuknite na položky **Rozšírenia > Zvýšenie citlivosti na dotyk**.

## Aplikácie

Môžete skontrolovať zoznam nainštalovaných aplikácií a konfigurovať nastavenia pre upozornenia, povolenia pre aplikácie a ďalšie.

- 1 Na obrazovke nastavení ťuknite na položku **Aplikácie**.
- 2 Prispôsobte nastavenia.

## Batéria

Môžete prezerať aktuálne informácie o batérii alebo zapnúť režim úspory energie.

- 1 Na obrazovke nastavení ťuknite na položku **Batéria**.
- 2 Prispôsobte nasledujúce nastavenia:
  - **Využitie batérie:** Zobrazenie podrobností o používaní batérie.
  - **Optimalizované nabíjanie:** Automatická úprava rýchlosti nabíjania podľa vášho spôsobu nabíjania, aby sa znížilo zahrievanie a predĺžila životnosť batérie.
  - **Adaptívna batéria:** Umožňuje šetriť batériu zastavením aplikácií bežiacich na pozadí.
  - **Obmedzenie pozadia:** Ak chcete pomocou obmedzenia aplikácií na pozadí šetriť batériu počas používania zariadenia, aktivujte túto funkciu. Aplikácie obmedzené za účelom šetrenia energie nemusia pracovať správne a nemusia zobrazovať oznámenia.
  - **Úsporný režim:** Zníženie spotreby energie batérie zmiernením niektorých nastavení zariadenia, napríklad jasu displeja, rýchlosti a intenzity vibrovania.
  - **Vylúčenia pre úsporu elektrickej energie:** Výber aplikácií, ktoré možno používať bez akýchkoľvek funkčných obmedzení v režime úspory elektrickej energie alebo optimalizácie využívania batérie.

## Úložný priestor

Môžete prehliadať a spravovať vstavanú pamäť zariadenia alebo úložný priestor pamäťovej karty.

- 1 Na obrazovke nastavení ťuknite na položku **Úložný priestor**.
- 2 Prispôsobte nasledujúce nastavenia:
  - **Interná pamäť:** Zobrazenie celkového úložného priestoru a voľného úložného priestoru vo vstavanej pamäti zariadenia. Zobrazenie zoznamu používaných aplikácií a kapacity pamäte pre jednotlivé aplikácie.
  - **SD karta:** Zobrazenie celkového úložného priestoru a voľného úložného priestoru na pamäťovej karte. Táto možnosť sa zobrazuje iba vtedy, keď je vložená pamäťová karta. Ak chcete pamäťovú kartu odpojiť, ťuknite na položku .

## Kontá

Môžete pridávať používateľov, zdieľať s nimi zariadenie a zaregistrovať si účet so vzdialeným prístupom.

- 1 Na obrazovke nastavení ťuknite na položku **Kontá**.
- 2 Prispôsobte nastavenia.

## Digitálna rovnováha a rodičovská kontrola

Môžete zobraziť čas používania produktu a nastaviť časovač pre každú aplikáciu. Čas používania mobilného telefónu môžete tiež spravovať pomocou Režimu prípravy na spánok a Režimu koncentrácie.

Na obrazovke nastavení vyberte položku **Digitálna rovnováha a rodičovská kontrola** a nastavte požadovanú funkciu.



# Google

Môžete využívať nastavenia Google na spravovanie svojich aplikácií Google a nastavení konta.

Na obrazovke nastavení ťuknite na položku **Google**.

# System

## Centrum aktualizácií

Môžete skontrolovať a nainštalovať najnovšiu verziu aplikácie alebo softvéru od spoločnosti LG.

- 1 Na obrazovke nastavení ťuknite na položky **System > Centrum aktualizácií**.
- 2 Prispôbte nasledujúce nastavenia:
  - **Aktualizácia aplikácie:** Skontrolujte, či je dostupná aktualizácia aplikácie. Ak je dostupná, môžete ju nainštalovať.
  - **Aktualizácia softvéru:** Skontrolujte, či je dostupná aktualizácia softvéru. Ak je dostupná, môžete ju nainštalovať.

## Jazyk a klávesnica

Môžete prispôbiť nastavenia jazyka a klávesnice zariadenia.

- 1 Na obrazovke nastavení ťuknite na položky **System > Jazyk a klávesnica**.
- 2 Prispôbte nasledujúce nastavenia:
  - **Jazyk:** Výber jazyka používaného v zariadení.
  - **Správa klávesníc:** Môžete zmeniť základné nastavenie klávesnice produktu, nastaviť prostredia použitia pre klávesnicu LG alebo iné nainštalované klávesnice a nastaviť funkciu rozpoznávania reči pre vstup Google Voice. Môžete tiež nastaviť, či sa má tlačidlo klávesnice zobrazovať v oblasti dotykových tlačidiel na domácej obrazovke, aby ste mohli rýchlo prepnúť na inú klávesnicu.

- **Fyzická klávesnica:** Vyberte, ak chcete použiť fyzickú klávesnicu alebo skontrolovať klávesové skratky.
- **Automatické dopĺňanie Služba:** Túto možnosť povolíte, ak chcete jediným klepnutím zadávať informácie uložené vo vašom účte, napríklad heslo, adresu alebo číslo kreditnej karty. Túto možnosť môžete tiež zakázať, použiť funkciu automatického dopĺňania od spoločnosti Google alebo pridať nový účet služby.
- **Výstup text-na-reč:** Konfigurácia nastavení výstupu s prevodom textu na reč.
- **Rýchlosť kurzora:** Upravenie rýchlosti ukazovateľa myši alebo dotykovej plochy.
- **Vymeniť tlačidlá myši:** Prepnutie pravého tlačidla myši na vykonávanie primárnych úkonov pri priamej manipulácii.

## Dátum a čas

Môžete prispôbiť nastavenia dátumu a času zariadenia.

- 1 Na obrazovke nastavení ťuknite na položky **Systém > Dátum a čas**.
- 2 Prispôbte nastavenia.

## Pamäť

Môžete zobrazíť priemernú mieru využitia pamäte za určitý čas a pamäť, ktorú zaberá konkrétna aplikácia.

- 1 Na obrazovke nastavení ťuknite na položky **Systém > Pamäť**.
- 2 Ťuknutím na položku ▼ nastavíte časový interval na získanie údajov.

## Zálohovať

Údaje uložené v zariadení môžete zálohovať do iného zariadenia alebo konta.

- 1 Na obrazovke nastavení ťuknite na položky **System > Zálohovať**.
- 2 Prispôbte nasledujúce nastavenia:
  - **LG Mobile Switch:** Možnosť prenosu údajov zo starého zariadenia LG do nového zariadenia LG. Podrobnosti nájdete v časti *LG Mobile Switch*.
  - **Zálohovať a obnoviť:** Zálohovanie údajov zariadenia alebo obnovenie údajov v zariadení zo zálohy.



- Obnovením zariadenia sa môžu odstrániť súbory zálohy uložené v úložnom priestore. Nezabudnite dôležité súbory zálohy skopírovať a uložiť do počítača.

- **Google Zálohovať:** Služi na zmenu nastavení funkcie zálohovania na disk Google. Môžete tiež skontrolovať aktuálne používaný účet na zálohovanie alebo pridať nový účet na zálohovanie.

## Reštartovať & Resetovať

Zariadenie môžete vynulovať vrátane nastavení siete a aplikácií.

- 1 Na obrazovke nastavení ťuknite na položky **System > Reštartovať & Resetovať**.
- 2 Prispôbte nasledujúce nastavenia:
  - **Aut. reštartovanie:** Automaticky reštartujte a optimalizujte telefón v nastavenom čase. Ťuknutím na položku  aktivujte túto funkciu. Zariadenie sa automaticky reštartuje v nastavenom čase a optimalizuje sa. Vyberte dátum a čas reštartu.



- Môžete nastaviť, aby sa zariadenie raz týždenne reštartovalo. Zariadenie sa automaticky reštartuje do hodiny od predvoleného času.
- Po reštartovaní zariadenia sa vymažú upozornenia a symboly. Pred nastaveným časom uložte dôležité údaje.
- Funkcia automatického reštartu sa neaktivuje v nasledujúcich situáciách: Keď je obrazovka zapnutá, keď je zariadenie v prevádzke, keď je úroveň batérie 30 % alebo menej, keď je karta USIM uzamknutá.
  - V závislosti od poskytovateľa telekomunikačných služieb funkcia automatického reštartu môže alebo nemusí byť k dispozícii.

- **Obnovenie nastavení siete:** Obnovenie nastavení rozhraní Wi-Fi, Bluetooth a ďalších sieťových nastavení.
- **Resetovanie preferencií pre aplikácie:** Obnovenie nastavení pre aplikáciu. Údaje uložené v aplikácii sa neodstránia.
- **Obnovenie nastavení z výroby:** Obnovenie všetkých nastavení zariadenia a odstránenie údajov.



- Pri reštartovaní a obnovení zariadenia sa odstránia všetky údaje, ktoré sú v ňom uložené. Znova zadajte názov zariadenia, konto Google a ďalšie základné informácie.
- Po inicializácii údajov nie je možné údaje obnoviť.

## Informácie o telefóne

Môžete zobraziť informácie o zariadení, napríklad jeho názov, stav, podrobnosti o softvéri a právne informácie.

Na obrazovke nastavení ťuknite na položku **System > Informácie o telefóne** a zobrazte informácie.

## Regulačné inf. a bezpečnosť

Môžete si pozrieť regulačné označenia a súvisiace informácie na vašom zariadení.

Na obrazovke nastavení ťuknite na položky **System > Regulačné inf. a bezpečnosť**.

# Uľahčenie

Môžete spravovať doplnky na zjednodušenie ovládania, ktoré sú v zariadení nainštalované.

- 1 Na obrazovke nastavení ťuknite na položku **Uľahčenie**.
- 2 Prispôsobte nasledujúce nastavenia:
  - **Slabý zrak > TalkBack**: Nastavenie zariadenia na oznamovanie stavu obrazovky alebo úkonov hlasom.
  - **Slabý zrak > Hlasové oznámenia**: Nastavenie zariadenia na čítanie informácií o volajúcom pomocou hlasu.
  - **Slabý zrak > Písmo**: Zmeňte veľkosť písma, tučné písmo alebo tvar písma.
  - **Slabý zrak > Veľkosť displeja**: Nastavenie položiek na obrazovke na veľkosť, ktorá je pre vás dobre viditeľná. Poloha niektorých položiek sa môže zmeniť.
  - **Slabý zrak > Priblíženie dotykom**: Priblíženie či oddialenie zobrazenia troma ťuknutiami na obrazovku.
  - **Slabý zrak > Priblíženie okna**: Priblíženie alebo oddialenie v rámci okna a invertovanie farby.
  - **Slabý zrak > Veľký ukazovateľ myši**: Zväčšenie ukazovateľa myši.
  - **Slabý zrak > Obrazovka s vysokým kontrastom**: Dosiahnutie vysokého kontrastu obrazovky nastavením čierneho pozadia.
  - **Slabý zrak > Obrátenie farieb obrazovky**: Zvýšenie farebného kontrastu displeja pre osoby so slabým zrakom.
  - **Slabý zrak > Úprava farieb obrazovky**: Upravenie farby displeja.
  - **Slabý zrak > Monochromatický**: Prepnutie obrazovky do režimu zobrazovania v odtieňoch sivej.
  - **Slabý zrak > Skončenie hovorov hlavným vypínačom**: Ukončenie hovoru stlačením tlačidla napájania/uzamknutia.
  - **Zhoršený sluch > Okamžité titulky**: Nastavte zariadenie tak, aby detegovalo hlas z médií a automaticky generovalo titulky.
  - **Zhoršený sluch > Preferencie pre titulky**: Zapnutie zobrazovania titulkov počas prehrávania videí pre osoby so sluchovým postihnutím.

- **Zhoršený sluch > Upozornenia bleskom:** Nastavenie, aby zariadenie blikaním svetla oznamovalo prichádzajúce hovory, správy a budíky.
- **Zhoršený sluch > Stlmiť všetky zvuky:** Stlmenie všetkých zvukov a zníženie hlasitosti slúchadla.
- **Zhoršený sluch > Zvukový kanál:** Výber typu zvuku.
- **Zhoršený sluch > Vyváženie zvuku:** Upravenie vyváženia zvukového výstupu. Vyváženie zmeníte pomocou posuvnej lišty.
- **Motorika a rozpoznávanie > Touch assistant:** Zapnutie dotykovej plochy umožňujúcej jednoduchšie používanie tlačidiel a gest.
- **Motorika a rozpoznávanie > Dotykový vstup:** Zadávanie textu dotykovo a podržaním obrazovky alebo jeho úprava dotykovo obrazovky.
- **Motorika a rozpoznávanie > Fyzická klávesnica:** Prispôbenie nastavení klávesnice.
- **Motorika a rozpoznávanie > Automatické kliknutie myšou:** Ak sa ukazovateľ myši nepohybuje, vykoná sa automatické kliknutie.
- **Motorika a rozpoznávanie > Kvôli volaniam stlačte a podržte:** Prijímanie a odmietanie hovorov ťuknutím a podržaním tlačidla hovoru namiesto jeho potiahnutia.
- **Motorika a rozpoznávanie > Časový limit obrazovky:** Automatické vypnutie obrazovky pri ponechaní zariadenia po stanovený časový interval bez aktivity.
- **Motorika a rozpoznávanie > Oblasti dotykového vládania:** Obmedzenie dotykovej plochy tak, aby bolo iba konkrétnu časť obrazovky možné ovládať dotykovo.
- **Skratka funkcie jednoduchšieho prístupu:** Rýchly prístup k často používanej funkcii troma ťuknutiami na položku ○.
- **Automatická rotácia:** Automatická zmena orientácie obrazovky podľa skutočnej polohy zariadenia.
- **Počúvanie vybraného textu:** Možnosť vypočúť si rečovú spätnú väzbu pri ťuknutí na položky.
- **Ovládanie prepínačmi:** Vytvorenie kombinácií klávesov na ovládanie zariadenia.



05

**Príloha**

# Nastavenia jazyka zariadenia LG

Vyberte jazyk, ktorý sa má používať vo vašom zariadení.

- Na domovskej obrazovke ťuknite **Nastavenia > Systém > Jazyk a klávesnica > Jazyk > Pridať jazyk** a vyberte jazyk.
  - Dotknite sa položky  podržte ju a potiahnutím na začiatok zoznamu jazykov nastavte predvolený jazyk.

## LG Bridge

### Prehľad aplikácie LG Bridge

Pomocou aplikácie LG Bridge môžete z vášho počítača pohodlne spravovať fotografie, hudbu, videá a dokumenty uložené vo vašom smartfóne LG. Pomocou počítača môžete zálohovať kontakty, fotografie a ďalší obsah alebo môžete aktualizovať softvér zariadenia.



- Podrobné informácie nájdete v pomocníkovi v časti Aplikácia LG Bridge.
- Podporované funkcie sa môžu líšiť v závislosti od zariadenia.
- Ovládač USB zariadenia LG je nevyhnutný program, ktorý umožňuje pripojenie vášho smartfónu LG k počítaču a nainštaluje sa pri inštalácii aplikácie LG Bridge.

### Funkcie aplikácie LG Bridge

- Zálohovanie dát zo zariadenia do počítača alebo obnovenie dát z počítača do zariadenia prostredníctvom pripojenia káblom USB.
- Aktualizácia softvéru zariadenia z počítača prostredníctvom pripojenia káblom USB.



## Inštalácia aplikácie LG Bridge do počítača

- 1 V počítači prejdite na lokalitu *www.lg.com*.
- 2 Vyberte svoj región.
- 3 Ťuknite na položky **Podpora > Softvér a firmvér**.
- 4 Zadajte názov zariadenia.  
ALEBO  
Vyberte zariadenie prostredníctvom kategórie produktov.
- 5 Prejdite na položky **Synchronizácia s PC > LG Bridge**, kde môžete prevziať inštaláčny súbor.
  - Prejdite na položku **Podrobnosti**, kde môžete zobrazíť minimálne požiadavky na inštaláciu aplikácie LG Bridge.

## Aktualizácia softvéru telefónu

### Aktualizácia softvéru mobilného telefónu LG z internetu

Ďalšie informácie o používaní tejto funkcie nájdete na adrese <http://www.lg.com/common/index.jsp>, kde vyberte svoju krajinu a jazyk.

Táto funkcia vám umožňuje pohodlne z internetu aktualizovať firmvér telefónu na novšiu verziu bez toho, aby ste museli navštíviť servisné stredisko. Táto funkcia bude k dispozícii iba vtedy, keď spoločnosť LG sprístupní novšiu verziu firmvéru pre dané zariadenie.

Keďže aktualizácia firmvéru mobilného telefónu vyžaduje plnú pozornosť používateľa počas celej doby trvania procesu aktualizácie, sledujte všetky pokyny a poznámky zobrazené pri jednotlivých krokoch, skôr než budete pokračovať. Upozorňujeme, že pri odpojení kábla USB počas aktualizácie môže prísť k závažnému poškodeniu mobilného telefónu.



- Spoločnosť LG si vyhradzuje právo sprístupňovať aktualizácie firmvéru iba pre vybrané modely podľa vlastného uváženia, pričom nezaručuje dostupnosť novších verzií firmvéru pre všetky modely mobilných zariadení.

## Aktualizácia softvéru mobilného telefónu LG prostredníctvom technológie Over-the-Air (OTA)

Táto funkcia umožňuje pohodlne aktualizovať softvér telefónu na novú verziu prostredníctvom technológie OTA bez pripojenia kábla USB. Táto funkcia bude k dispozícii iba vtedy, keď spoločnosť LG sprístupní novšiu verziu firmvéru pre dané zariadenie.

Postup aktualizácie softvéru telefónu:

**Nastavenia > Systém > Centrum aktualizácií > Aktualizácia softvéru > Skontrolovať dostupnosť aktualizácie.**



- Počas procesu aktualizácie softvéru telefónu môže prísť k strate vašich osobných údajov uložených vo vstavanej pamäti telefónu vrátane údajov o vašom konte Google a iných kontakoch, údajov a nastavení systému a aplikácií, akýchkoľvek prevzatých aplikácií a licencie DRM. Spoločnosť LG preto odporúča zálohovať osobné údaje pred aktualizáciou softvéru telefónu. Spoločnosť LG nepreberá žiadnu zodpovednosť za stratu akýchkoľvek osobných údajov.
- Táto funkcia závisí od oblasti alebo poskytovateľa služieb.

# Ochrana proti krádeži

Nastavte zariadenie tak, aby ho iné osoby nemohli používať, ak prišlo k jeho obnoveniu na výrobné nastavenia bez vášho povolenia. Ak príde napríklad k strate zariadenia, jeho odcudzeniu či úplnému vymazaniu, môže ho používať iba osoba s informáciami o vašom konte Google alebo obrazovke uzamknutia.

Na zabezpečenie ochrany vášho zariadenia stačí:

- Nastaviť uzamknutie obrazovky: Ak príde k strate alebo odcudzeniu zariadenia, pričom však máte nastavené uzamknutie obrazovky, zariadenie nie je možné vymazať prostredníctvom ponuky Nastavenia, kým obrazovku neodomknete.
- Zadať konto Google do zariadenia: Ak príde k vymazaniu vášho zariadenia, no máte na ňom nastavené konto Google, zariadenie nedokáže dokončiť proces inštalácie, kým opäť ne zadáte údaje príslušného konta Google.

Keď je na zariadení nastavená ochrana, v prípade, že je nutné obnoviť jeho výrobné nastavenia, budete musieť buď odomknúť obrazovku, alebo zadať heslo príslušného konta Google. Tým je zaručené, aby ste obnovenie mohli vykonať iba vy alebo niekto, komu dôverujete.



- Než pristúpite k obnoveniu výrobných nastavení, nezabudnite na konto Google a heslo, ktoré ste do zariadenia zadali. Ak počas procesu inštalácie ne zadáte údaje príslušného konta, po obnovení na výrobné nastavenia nebudete môcť zariadenie vôbec používať.

## Informácie o softvéri typu Open Source

Ak chcete získať zdrojový kód, ktorý sa poskytuje na základe licencie GPL, LGPL, MPL a ďalších licencií typu Open Source (s otvoreným zdrojovým kódom) a ktorý je obsiahnutý v tomto produkte, navštívte webovú lokalitu <http://opensource.lge.com>.

Okrem zdrojového kódu si taktiež môžete prevziať všetky uvedené licenčné podmienky, upozornenia týkajúce sa zrieknutia záruky a autorských práv.

Spoločnosť LG Electronics vám tiež poskytne kód otvoreného zdroja na disku CD-ROM za poplatok, ktorý bude pokrývať náklady na takúto distribúciu (ako sú náklady na médiá, doručenie a manipuláciu), a to na základe e-mailovej žiadosti odoslanej na [opensource@lge.com](mailto:opensource@lge.com).

Táto ponuka platí tri roky od posledného odoslania tohto produktu. Táto ponuka platí pre každého, komu bola táto informácia doručená.

## Informácie o platných predpisoch (Regulačný identifikátor, elektronický štítok, atď.)

Podrobné regulačné predpisy nájdete v časti **Nastavenia > Systém > Regulačné inf. a bezpečnosť**.

## Obchodné značky

- Autorské práva ©2020 LG Electronics Inc. Všetky práva vyhradené. LG a logo LG sú registrované ochranné známky spoločnosti LG Group a k nej prislúchajúcich subjektov.
- Google, Google Maps, Gmail, YouTube, Google Duo, Google Play, Android, Chrome, Fotky Google, Google Play Protect, Kalendár Google, Dokumenty Google, Disk Google, Tabuľky Google a ďalšie súvisiace známky a logá sú ochranné známky spoločnosti Google LLC.
- Bluetooth® je registrovaná ochranná známka spoločnosti Bluetooth SIG, Inc. na celom svete.
- Wi-Fi® a logo Wi-Fi sú registrované ochranné známky spoločnosti Wi-Fi Alliance.
- Všetky ostatné ochranné známky a autorské práva sú majetkom svojich príslušných vlastníkov.



# Vyhlásenie o bezpečnosti pri zaobchádzaní s laserom

## Upozornenie!

Tento výrobok využíva laserový systém. Na zaistenie správneho používania výrobku si pozorne prečítajte túto používateľskú príručku a odložte si ju na budúce použitie. Ak zariadenie vyžaduje údržbu, obráťte sa na autorizované servisné stredisko.

Použitie iných ako tu uvedených funkcií, úprav alebo postupov môže mať za následok vystavenie sa nebezpečnému žiareniu.

Nepokúšajte sa otvárať kryt a predchádzajte priamemu kontaktu s laserom, aby sa priamo nevystavili laserovému lúču.

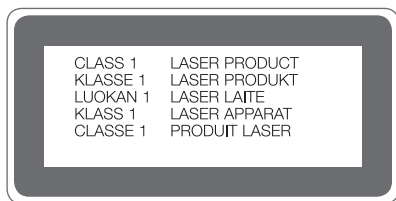

## VYHLÁSENIE O ZHODE

Spoločnosť **LG Electronics** týmto vyhlasuje, že zariadenie **LM-G900EM** spĺňa základné požiadavky a iné relevantné ustanovenia smernice **2014/53/EU**.

Kópiu Vyhlásenia o zhode nájdete na stránke  
<http://www.lg.com/global/declaration>

# Kontaktná kancelária pre súlad tohto zariadenia s predpismi

LG Electronics European Shared Service Center B.V.  
Krijgsman 1, 1186 DM Amstelveen, The Netherlands

## Wi-Fi (WLAN)

Použitie pásma 5150 – 5350 MHz je možné iba v interiéri.

	AT	BE	BG	CH	CY	CZ	DE	DK	EE	EL	ES	FI	FR
	HR	HU	IE	IS	IT	LI	LT	LU	LV	MT	NL	NO	PL
	PT	RO	SE	SI	SK	UK	AL	ME	RS	MK	TR	BA	XK

„Práca na vývoji tohto telefónu, ktorú motivovala snaha o zlepšenie jeho funkcií, ovládateľnosti a použiteľnosti, mohla spôsobiť rozdiely medzi spôsobom jeho ovládania a pokynmi pre užívateľa uvedenými v tomto návode. Tieto prípadné rozdiely spôsobené zmenami softvéru, ktoré mohli byť vykonané aj na pranie vášho operátora, vám ochotne vysvetlí náš predajca či servisné stredisko. Tieto prípadné rozdiely spôsobené vývojovými zmenami softvéru mobilného telefónu, ktoré vykonal výrobca, nie sú nedostatkami výrobku v zmysle uplatnenia práv zodpovednosti za poruchy a nevzťahuje sa na ne poskytnutá záruka.“

# Ďalšie informácie

## Diely z tvrdeného skla

Diely z tvrdeného skla na tomto zariadení nemajú neobmedzenú životnosť a postupom času sa môžu opotrebovať.

- Ak vám zariadenie spadne na tvrdý povrch alebo ak ho vystavíte silnému nárazu, tvrdené sklo sa môže poškodiť.  
V takom prípade prestaňte zariadenie okamžite používať a obráťte sa na stredisko služieb zákazníkom spoločnosti LG.
- Na trhu sú dostupné ochranné obaly, ktoré si môžete zakúpiť na ochranu zariadenia pred poškodením.  
Na tieto ochranné obaly sa nevzťahuje záručný servis poskytovaný spoločnosťou LG Electronics a nimi poskytovaná bezpečnosť nie je zaručená.

## Pomer strán

Toto zariadenie používa pomer strán 20,5:9.

- Niektoré prevzaté aplikácie nemusia podporovať pomer strán 20,5:9.  
V takom prípade vyberte najoptimálnejší pomer strán pre danú aplikáciu alebo požiadajte o ďalšie informácie poskytovateľa aplikácie.

## Všeobecné otázky

< Stredisko informácií pre zákazníkov spoločnosti LG >

**0850 111 154**

\* Pred telefonátom sa uistite, že je telefónne číslo správne.



## Spríevodca prenosom údajov

- V nasledujúcej tabuľke sa nachádzajú informácie o údajoch, ktoré možno vymieňať medzi zariadeniami LG alebo medzi zariadením LG a zariadením tretej strany.

Typ	Podrobnosti položky	Zariadenie LG → Zariadenie LG	Zariadenie tretej strany so systémom Android → Zariadenie LG	Zariadenie iOS → Zariadenie LG
Osobné údaje	Kontakty, správy, protokoly hovorov, kalendár, hlasové záznamy	○	○	○
	Poznámky	○	X	○
	Budíky	○	X	X
Mediálne údaje	Fotografie, videá, skladby, dokumenty	○	○	○
Nastavenia obrazovky	Nastavenia základnej obrazovky (priečinky a miniaplikácie)	○	X	X
	Nastavenia uzamknutej obrazovky (okrem nastavení uzamknutia obrazovky)	○	X	X
Aplikácie	Prevzaté aplikácie	○	○	-
	Osobné údaje prevzatých aplikácií	○	X	
Iné	Verejný certifikát	○	○	X
	Nastavenia (Wi-Fi, Bluetooth, hovory, zvuky a oznámenia, zjednodušenie prístupu, batéria)	○	X	X



- Niektoré údaje sa nemusia preniesť v závislosti od verzie softvéru, verzie aplikácie, operačného systému, stratégie výrobcu alebo poskytovateľa služieb.

Podporované frekvenčné pásma	Výstupný výkon vysielajúča
GSM 900	33.7 dBm
GSM 1800	30.7 dBm
W B1	24.7 dBm
W B8	25.5 dBm
LTE B1	24.2 dBm
LTE B3	24.7 dBm
LTE B7	24.7 dBm
LTE B8	25.5 dBm
LTE B20	25.5 dBm
LTE B28	25.5 dBm
LTE B38	25.2 dBm
LTE B40	25.2 dBm
5G Sub6 n1	24.7 dBm
5G Sub6 n3	24.7 dBm
5G Sub6 n28	24.5 dBm
5G Sub6 n40	25.2 dBm
5G Sub6 n78	22.7 dBm
BT 2.4GHz	11 dBm
WLAN 2.4GHz	19.5 dBm
WLAN 5GHz	19 dBm
NFC	- 23 dBuA/m

Informácie o cestovnom adaptéri nájdete na stránke  
<http://www.lg.com/global/support/cedoc/cedoc>

## Zneškodnenie starého spotrebiča



1. Tento symbol prečiarknutého odpadkového koša na kolieskach znamená, že odpad z elektrických a elektronických zariadení (WEEE) musí byť zneškodnený samostatne od komunálneho odpadu.
2. Staré elektrické produkty môžu obsahovať nebezpečné latky, preto správne zneškodnenie vášho starého spotrebiča pomôže zabrániť potenciálnym negatívnym dopadom na prostredie a ľudské zdravie. Váš starý spotrebič môže obsahovať diely, ktoré možno opätovne použiť na opravu iných produktov, a iné cenné materiály, ktoré možno recyklovať s cieľom chrániť obmedzené zdroje.
3. Svoj spotrebič môžete zaniest do predajne, kde ste produkt zakúpili, alebo sa môžete obrátiť na oddelenie odpadov miestnej samosprávy a požiadať o informácie o najbližšom zbernom mieste odpadu z elektrických a elektronických zariadení (WEEE). Najnovšie informácie platné pre vašu krajinu nájdete na stránke [www.lg.com/global/recycling](http://www.lg.com/global/recycling)

## Likvidácia použitých batérií/akumulátorov



1. Tento symbol môže byť kombinovaný so symbolmi chemických značiek ortuti (Hg), kadmia (Cd) alebo olova (Pb), ak batéria obsahuje viac ako 0,0005 % ortuti, 0,002 % kadmia alebo 0,004 % olova.
2. Všetky batérie/akumulátory je potrebné likvidovať oddelene od komunálneho odpadu prostredníctvom zberných stredísk ustanovených na tento účel príslušnými štátnymi alebo miestnymi orgánmi.
3. Správnu likvidáciu starých batérií/akumulátorov pomôžete zabrániť prípadným negatívnym dopadom na životné prostredie a zdravie zvierat aj ľudí.
4. Podrobnejšie informácie o likvidácii starých batérií alebo akumulátorov získate na miestnom úrade, v spoločnosti, ktorá spravuje likvidáciu odpadu, alebo v obchode, kde ste produkt kúpili.

Predpokladaná doba životnosti batérie je 6 mesiacov. Postupné znižovanie kapacity batérie je prejavom jej prirodzeného opotrebovania a nemožno to považovať za vadu v zmysle Občianskeho zákonníka.

# Často kladené otázky

V tejto kapitole sú uvedené niektoré problémy, s ktorými sa môžete stretnúť počas používania zariadenia. Pri niektorých problémoch je potrebné, aby ste sa obrátili na svojho poskytovateľa služieb, no väčšinu jednoducho vyriešite sami.

## Chyba karty SIM

Uistite sa, či je správne vložená karta SIM.

## Žiadne pripojenie k sieti alebo odpojenie siete

Intenzita signálu je slabá. Presuňte sa k oknu alebo do otvoreného priestoru.

Nachádzate sa mimo siete operátora. Presuňte sa a skontrolujte dostupnosť siete.

## Hovory nie sú dostupné

Nová sieť nie je schválená.

Uistite sa, či ste nenastavili blokovanie hovorov pre prichádzajúci hovor z daného čísla.

Uistite sa, či ste nenastavili blokovanie hovorov pre číslo, na ktoré voláte.

## Zariadenie sa nedá zapnúť

Keď je batéria úplne vybitá, zariadenie sa nezapne.

Pred zapnutím zariadenia batériu úplne nabite.

## Chyba nabíjania

Dbajte, aby sa zariadenie nabíjalo pri normálnej teplote.

Skontrolujte nabíjačku a jej pripojenie k zariadeniu.

Používajte iba príslušenstvo, ktoré je súčasťou balenia a je autorizované spoločnosťou LG.

## Batéria sa vybíja rýchlejšie než po zakúpení

Keď zariadenie alebo batériu vystavíte príliš nízkym alebo vysokým teplotám, životnosť batérie sa môže skrátiť.

Spotreba batérie sa zvýši pri používaní určitých funkcií alebo aplikácií, ako sú napr. GPS, hry alebo internet.

Batéria je spotrebný tovar a jej životnosť sa v priebehu času skraca.

## **Pri spustení fotoaparátu sa zobrazia chybové hlásenia**

Nabite batériu.

Uvoľnite pamäť presunutím súborov do počítača alebo ich odstránením zo zariadenia.

Reštartovanie zariadenia.

Ak problémy s aplikáciou fotoaparátu pretrvávajú aj po vyskúšaní týchto tipov, obráťte sa na servisné stredisko spoločnosti LG Electronics.

## **Kvalita fotografií je nízka**

Kvalita fotografií môže byť rozličná v závislosti od okolia a techniky fotografovania.

Pri snímaní fotografií a zaznamenávaní videí má štandardný formát lepšiu kvalitu ako širokouhlý formát.

Ak snímate fotografie v tmavých priestoroch, v noci alebo v interiéri, na snímkach sa môže vyskytnúť šum alebo môžu byť rozostrené.

V prípade akýchkoľvek problémov obnovte základné nastavenia možností.

## **Dotyková obrazovka reaguje pomaly alebo nesprávne**

Ak na dotykovú obrazovku pripevníte ochranný prvok alebo voliteľné príslušenstvo, obrazovka nemusí fungovať správne.

Ak sa dotykovej obrazovky dotýkate s nasadenými rukavicami alebo zašpinenými rukami alebo na obrazovku ťukáte ostrými predmetmi alebo koncami prstov, môže dôjsť k poruche obrazovky.

Poruchu dotykovej obrazovky môžu spôsobiť vlhké podmienky alebo vystavenie vode.

Reštartujte zariadenie a odstráňte tak všetky dočasné softvérové chyby.

V prípade poškrabania alebo poškodenia dotykovej obrazovky navštívte servisné stredisko spoločnosti LG Electronics.

## Telefón preruší hovor alebo zamrzne

### Reštartovanie zariadenia

- Ak zariadenie zamrzne alebo nereaguje, budete pravdepodobne musieť zavrieť aplikácie alebo zariadenie vypnúť a znova zapnúť.

### Vykonanie štandardného reštartu

- Štandardný reštart zariadenia možno použiť, keď zamrzne obrazovka, prípadne keď tlačidlá, dotyková obrazovka alebo zariadenie nereagujú.
- Ak chcete vykonať štandardný reštart zariadenia, jednoducho stlačte a podržte tlačidlo zníženia hlasitosti a tlačidlo napájania, kým sa zariadenie nereštartuje.



- Táto funkcia nie je k dispozícii, keď je zariadenie pripojené k zařízení LG Dual Screen (LM-G905N).

### Obnovenie nastavení zariadenia

- Ak problém nemožno vyriešiť spôsobmi uvedenými vyššie, vykonajte obnovenie nastavení z výroby.
- Na obrazovke nastavení ťuknite na položky **Systém > Reštartovať & Resetovať > Obnovenie nastavení z výroby**.
  - Táto metóda obnoví všetky nastavenia zariadenia a odstráni údaje. Pred obnovením nastavení z výroby nezabudnite vytvoriť záložné kópie všetkých dôležitých údajov uložených v zariadení.
  - Ak ste v zariadení zaregistrovali konto Google, po obnovení zariadenia sa musíte prihlásiť do rovnakého konta Google.

## **Nemožno nájsť zariadenie Bluetooth**

Uistite sa, či je na vašom zariadení aktivovaná bezdrôtová funkcia Bluetooth.

Uistite sa, či na zariadení, ku ktorému sa chcete pripojiť, je aktivovaná bezdrôtová funkcia Bluetooth.

Zariadenie a druhé zariadenie s Bluetooth sú v maximálnej vzdialenosti pre funkciu Bluetooth (10 m).

Ak svoj problém nedokážete vyriešiť pomocou vyššie uvedených rád, obráťte sa na servisné stredisko spoločnosti LG Electronics.

## **Po pripojení zariadenia k počítaču nedôjde k vytvoreniu spojenia**

Uistite sa, či je použitý kábel USB kompatibilný so zariadením.

Uistite sa, či je v počítači nainštalovaný správny ovládač a či je aktuálny.

## **Prevzatá aplikácia spôsobuje veľa chýb**

V aplikácii sa vyskytli problémy.

Odstráňte aplikáciu a nainštalujte ju znova.



06

**LG Dual Screen  
(LM-G905N)**



# Zoznámenie sa s Dual Screenom

K tomuto produktu môžete pripojiť a používať LG Dual Screen.



- Na používanie LG Dual Screenu (ďalej len „Duálnej obrazovky“) ju môžete pripojiť k samostatnému mobilnému zariadeniu VELVET (ďalej len „telefón“).
- V závislosti od výkonu samostatného telefónu môžu byť niektoré funkcie Dual Screenu obmedzené. Produkt tiež nemusí podporovať iné mobilné zariadenia.
- Tento produkt nie je odolný voči vode. Zariadenie nevystavujte pôsobeniu tekutín ani vlhkosti.
- Ak je zariadenie vlhké, indikátor LDI vo vnútri zariadenia zmení farbu. V tomto prípade zariadenie nie je oprávnené na žiadne bezplatné služby opravy poskytované v rámci obmedzenej záruky na zariadenie.

## Pokyny na bezpečné a účinné používanie

Prečítajte si nasledujúce pokyny. Nedodržanie tohto návodu môže byť nebezpečné alebo protizákonné.

### Starostlivosť o telefón a jeho údržba

- Používajte iba príslušenstvo, ktoré je súčasťou balenia a je autorizované spoločnosťou LG. Spoločnosť LG neposkytuje záruku na akékoľvek poškodenie alebo zlyhanie spôsobené príslušenstvom od tretích strán.
- Určitý obsah a niektoré obrázky sa môžu v prípade vášho zariadenia líšiť bez predchádzajúceho upozornenia.
- Nerozoberajte prístroj. Ak je potrebná oprava, zverte ju kvalifikovanému servisnému technikovi.
- Opravy v rámci záruky môžu, podľa uváženia spoločnosti LG, zahŕňať náhradné diely alebo dosky, ktoré sú nové alebo repasované, pod podmienkou, že spĺňajú rovnakú funkciu ako vymieňané diely.
- Udržievajte telefón vo väčšej vzdialenosti od elektrických zariadení, ako televízory, rádiá alebo osobné počítače.
- Nenechávajte telefón v blízkosti zdrojov tepla, ako radiátory alebo sporáky.

- Zabráňte pádu telefónu na zem.
- Nevystavujte prístroj mechanickým vibráciám ani nárazom.
- V priestoroch, kde to určujú osobitné predpisy, zariadenie vypnite. Zariadenie nepoužívajte napr. v nemocniciach, kde by mohlo ovplyvniť citlivé zdravotnícke prístroje.
- Počas nabíjania nemanipulujte so zariadením vlhkými rukami. Mohlo by dôjsť k úrazu elektrickým prúdom alebo vážnemu poškodeniu zariadenia.
- Na čistenie povrchu zariadenia používajte suchú tkaninu (nepoužívajte rozpúšťadlá, ako napríklad benzén, riedidlo alebo alkohol).
- Nevystavujte prístroj nadmernému dymu, ani prachu.
- Nenechávajte zariadenie v blízkosti kreditných kariet alebo cestovných lístkov, pretože môže pôsobiť na informácie na magnetických prúžkoch.
- Nedotýkajte sa displeja ostrými predmetmi, pretože môže dôjsť k poškodeniu zariadenia.
- Zariadenie nevystavujte nadmernej vlhkosti ani pôsobeniu tekutín.
- Nepoužívajte, nedotýkajte sa ani sa nepokúšajte odstrániť alebo opraviť rozbité, vyštrbené alebo prasknuté sklo. Záruka sa nevzťahuje na poškodenie skla displeja vinou hrubého alebo nevhodného používania.
- Vaše zariadenie je elektronické zariadenie, ktoré počas bežnej prevádzky vytvára teplo. Príliš dlho trvajúci, priamy kontakt s pokožkou bez primeraného vetrania môže spôsobiť miernu bolesť alebo popálenie. Budte preto opatrní pri zaobchádzaní s tabletom počas jeho používania a bezprostredne po ňom.
- Ak sa toto zariadenie namočí, okamžite ho odpojte zo zdroja napájania a nechajte ho úplne vysušiť. Proces sušenia sa nepokúšajte urýchliť externým zdrojom tepla, ako napríklad rúrou, mikrovlnkou alebo sušičom vlasov.
- Kvapalina v mokrom zariadení zmení farbu produktového štítku v zariadení. Na poškodenie vášho zariadenia v dôsledku vystavenia kvapalinám sa nevzťahuje záruka.
- Mobilné zariadenie potrebuje správnu cirkuláciu vzduchu na zničenie tepla. Z dôvodu nedostatočnej cirkulácie priameho kontaktu s kožou a prietoku vzduchu na prístroji môže byť zariadenie príliš zahriate. Prístroj by mal byť minimálne 1,0 cm medzi telom používateľa.
- Zabezpečte, aby sa produkt nedostal do kontaktu s kvapalinami. Produkt nepoužívajte alebo nenabíjajte, keď je vlhký. Keď sa produkt zamočí, indikátor poškodenia kvapalinou zmení farbu. Upozorňujeme, že v takomto prípade nebudete mať nárok na bezplatné opravy poskytované v rámci záruky.

# Efektívne používanie zariadenia

## Elektronické zariadenia

Všetky zariadenia môžu byť náchylné na rušenie, čo môže mať vplyv na ich výkon.

- Zariadenie nepoužívajte v blízkosti zdravotníckych prístrojov bez toho, aby ste si na to vyžiadali povolenie. Poradte sa s lekárom, či používanie zariadenia nemôže narušiť činnosť vašej zdravotníckej pomôcky.
- Výrobcovia kardiostimulátorov odporúčajú dodržiavať minimálnu vzdialenosť 15 cm medzi iným zariadením a kardiostimulátorom, aby nedošlo k prípadnému rušeniu kardiostimulátora.
- Zariadenie môže produkovať jasné alebo blikajúce svetlo.
- Zariadenia môžu rušiť aj niektoré načúvacie aparáty.
- Rušenie menšieho rozsahu môže ovplyvňovať TV prijímače, rádiá, počítače atď.
- Ak je to možné, zariadenie používajte pri teplotách v rozpätí 0 °C a 35 °C. Vystavenie zariadenia extrémne nízkym alebo vysokým teplotám môže zapríčiniť jeho poškodenie, poruchu alebo výbuch

## Bezpečnosť na ceste

Preštudujte si zákony a nariadenia o používaní zariadení v krajine, v ktorej riadite vozidlo.

- Pri šoférovaní nepoužívajte zariadenie, ktoré sa drží v ruke.
- Venujte šoférovaniu plnú pozornosť.
- Opustite vozovku a zaparkujte, ak potrebujete volať alebo prijať hovor, ak to vyžadujú jazdné podmienky.
- Vysokofrekvenčná energia môže ovplyvniť niektoré elektronické systémy v motorovom vozidle, ako napríklad stereo súpravu či bezpečnostný systém.
- Keď je vozidlo vybavené airbagom, neobmedzujte ho nainštalovaným ani prenosným bezdrôtovým zariadením. Mohlo by dôjsť k zlyhaniu airbagu alebo vážnemu poraneniu v dôsledku jeho nesprávnej funkcie.
- Ak počúvate hudbu, keď ste vonku, nezabudnite mať hlasitosť nastavenú na zodpovedajúcu úroveň tak, aby ste vedeli o okolitých zvukoch. Je to dôležité najmä v okolí cestných komunikácií.

## Sklenené časti

Niektoré časti zariadenia sú vyrobené zo skla. Toto sklo sa môže rozbiť, ak zariadenie spadne na tvrdý povrch alebo ho zasiahne tvrdý náraz. Ak sa sklenená časť rozbije, nedotýkajte sa jej ani sa nepokúšajte rozbitú časť odstrániť. Pokiaľ sklo nevymení autorizovaný servis, zariadenie nepoužívajte.

## Výbušné prostredie

Nepoužívajte zariadenie na miestach, kde sa odpaľujú nálože. Dodržiavajte obmedzenia a postupujte podľa predpisov alebo pravidiel.

## Prostredie s rizikom výbuchu

- Zariadenie nepoužívajte na čerpacích stanicích.
- Nepoužívajte telefón v blízkosti skladov paliva alebo chemických látok.
- Horľavé plyny, kvapaliny alebo výbušné materiály neprevážajte ani neskladujte v rovnakom priestore vozidla ako zariadenie alebo jeho príslušenstvo.

## Deti

Zariadenie odkladajte na bezpečné miesto mimo dosahu malých detí. Obsahuje malé časti, ktoré by pri oddelení mohli spôsobiť udusenie.

# Komponenty a príslušenstvo produktu

S produktom sa dodávajú tieto položky.

- Produkt
- Stručný návod
- Nabíjací adaptér



- Používajte originálne príslušenstvo dodané spoločnosťou LG Electronics. Používanie neoriginálnych produktov môže spôsobiť zhoršenie kvality telefónneho hovoru, poruchu zariadenia a pod. V takom prípade nemusí byť možné poskytnúť servis spoločnosťou LG Electronics.
- Niektoré časti Dual Screenu sú vyrobené z tvrdeného skla. Ak vám produkt spadne na tvrdý povrch alebo ak ho vystavíte silnému nárazu, tvrdené sklo sa môže poškodiť. V takom prípade prestaňte produkt okamžite používať a obráťte sa na stredisko služieb zákazníkom spoločnosti LG.



- Vzhľad a technické špecifikácie produktu sa môžu meniť bez predchádzajúceho upozornenia.
- Vonkajší vzhľad a technické parametre Dual Screenu sa môžu zmeniť bez predchádzajúceho upozornenia za účelom zlepšenia výkonu.

# Prehľad komponentov

Predná časť

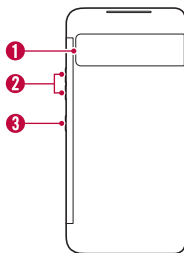

Rozložený

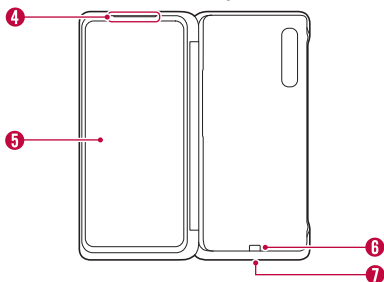

- |                                     |                                 |
|-------------------------------------|---------------------------------|
| 1 Cover Display                     | 5 Obrazovka produktu            |
| 2 Tlačidlá hlasitosti               | 6 Komunikačný/napájací konektor |
| 3 Tlačidlo funkcie Google Assistant | 7 Konektor Pogo Pin             |
| 4 Otvor slúchadla                   |                                 |



- Táto príručka je určená pre používateľov, ktorí pripájajú telefón k tomuto produktu Dual Screen. Podrobnejšie informácie o používaní tohto produktu Dual Screen a telefónu nájdete na stránke [www.lg.com](http://www.lg.com) a v podrobnej používateľskej príručke.

# Pripojenie telefónu k produktu Dual Screen

- 1 Produkt Dual Screen úplne rozložte tak, aby bol rovnobežný s plochým povrchom.

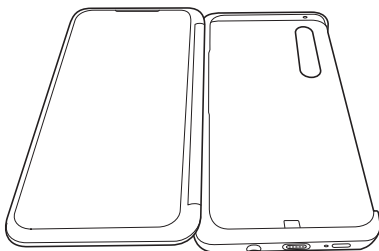

- 2 Dolnú časť telefónu zasuňte do dolnej časti produktu Dual Screen, ako je znázornené na obrázku. V tomto momente skontrolujte, či časť **1** telefónu správne zapadla do časti **2** produktu Dual Screen.

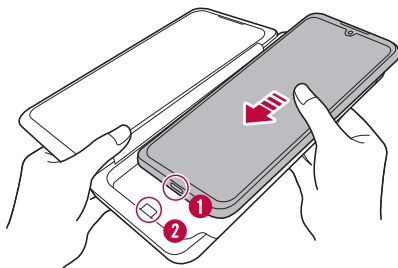

- 3 Prstom stlačte časť **1** telefónu, aby sa okraj telefónu spojil s okrajom produktu Dual Screen.

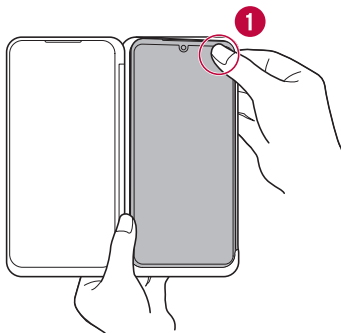

- 4 Stlačte časť **2** telefónu, aby sa telefón úplne zasunul do produktu Dual Screen.

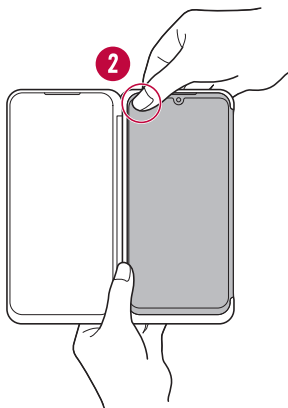

- Pred použitím skontrolujte, či je telefón úplne vložený do produktu Dual Screen.



# Vytiahnutie telefónu z produktu Dual Screen

- 1 Produkt Dual Screen úplne rozložte a pevne ho držte oboma rukami, ako je znázornené na obrázku.

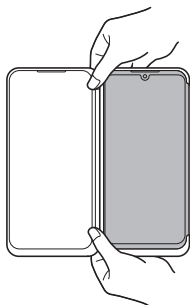

- 2 Prstom stlačte časť **1** produktu Dual Screen, súčasne ďalšími prstami tlačte zadnú časť telefónu a telefón vytiahnite za okraj z produktu Dual Screen.

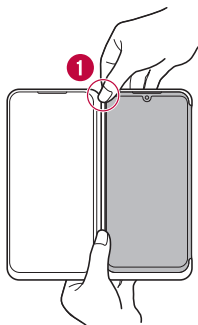

- 3 Vytiahnite časť **2** telefónu z produktu Dual Screen podľa rovnakých pokynov ako v predchádzajúcom kroku.

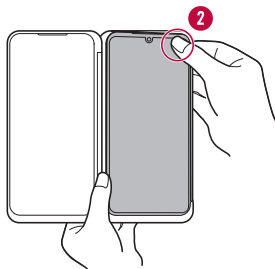

- 4 Produkt Dual Screen podržte obidvomi rukami a telefón posúvajte v smere šípky, aby ste ho vybrali. Dávajte pozor, aby ste telefón neskrútili doľava ani doprava, ani ho nevyťahovali v nadmernom uhle.

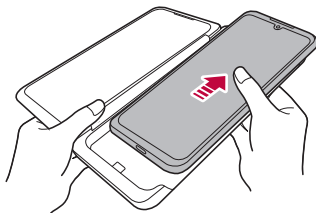

**UPOZORNENIE:**

- Mobilný telefón nevyťahujte z produktu Dual Screen v ostrom uhle, ako je to znázornené nižšie.





- Ak pri vyberaní telefónu vytiahnete telefón z produktu Dual Screen pod nadmerným uhlom alebo príliš veľkou silou, môže sa poškodiť komunikačný/napájací konektor na dolnej strane produktu Dual Screen alebo USB port pre dátovú komunikáciu a port pre nabíjačku na telefóne. Pri vyberaní telefónu ho nezabudnite potlačiť v smere šípky, ako je znázornené na obrázku.
- Počas vkladania alebo vyberania telefónu dávajte pozor, aby vám produkt Dual Screen alebo mobilný telefón nespadol.
- Pri vkladaní alebo vyťahovaní telefónu z produktu Dual Screen buďte opatrní, aby ste nevyvíjali nadmernú silu. V opačnom prípade sa môže produkt poškodiť.
- Niektoré časti produktu Dual Screen sú vyrobené z tvrdeného skla. Ak produkt Dual Screen spadne na tvrdý povrch alebo ho vystavíte silnému nárazu, tvrdené sklo môže prasknúť alebo sa opotrebovať, pričom sa produkt Dual Screen poškodí, prípadne sa môžete zraniť. V takomto prípade okamžite prestaňte produkt Dual Screen používať a nechajte ho opraviť v najbližšom servisnom stredisku spoločnosti LG.
- V nasledujúcich situáciách sa nemusí ohyb produktu Dual Screen úplne zatvoriť alebo produkt nemusí pracovať normálne z dôvodu zlej komunikácie alebo chybného pripojenia napájacieho konektora.
  - Ak na produkt Dual Screen alebo obrazovku telefónu pripevníte ochrannú fóliu, ochranné sklo alebo iné príslušenstvo
  - Ak na oblasť pripojenia produktu Dual Screen alebo na zadnú stranu telefónu pripevníte ochrannú fóliu alebo hrubé nálepky
  - Ak medzi produkt Dual Screen a telefón vložíte list papiera alebo kartu
- Ak použijete funkciu bezdrôtového nabíjania alebo funkciu NFC s telefónom vloženým do produktu Dual Screen, nabíjanie nemusí fungovať správne.
- Keď je telefón pripojený k produktu Dual Screen, nemožno ho pripojiť k televízoru pomocou kábla HDMI. Keď je telefón odpojený od produktu Dual Screen, môžete ho pripojiť k televízoru pomocou kábla HDMI.

# Používanie nabíjacieho adaptéra

Keď je telefón vložený do produktu Dual Screen, na nabíjanie telefónu alebo prenášanie dát môžete použiť nabíjací adaptér.

- 1 Keď je telefón pripravený k produktu Dual Screen, nabíjací adaptér pripojte k nabíjaciemu portu v dolnej časti produktu Dual Screen, ako je znázornené na obrázku nižšie.

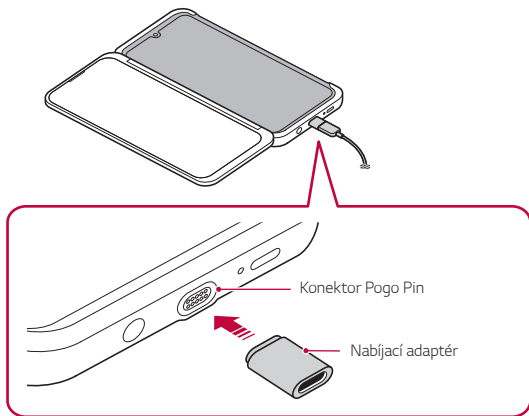

- Ak konektor Pogo Pin zapojíte opačne, nebude pracovať správne.
- USB pripojenie prostredníctvom konektora Pogo Pin nepodporuje zvuk, funkciu OTG, HDMI alebo USB 3.0. Ak chcete použiť tieto funkcie, odpojte produkt Dual Screen a kábel pripojte ku konektoru na telefóne.

## 2 Pripojte USB kábel typu C.

- Môžete nabíjať telefón alebo prenášať dáta.

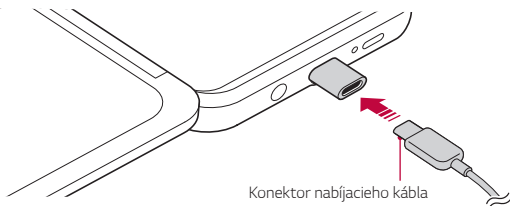

- Keď nabíjací adaptér nepoužívate, odpojte napájanie nabíjačky a udržiajte ju mimo konektora nabíjacieho kábla. Ak sa magnetická časť nabíjacieho adaptéra dostane do kontaktu s blízkymi kovmi a vodivými materiálmi, môže sa zlomiť, zhorieť alebo poškodiť kvôli zásahu elektrickým prúdom.
- Vždy používajte nabíjací adaptér dodávaný s produktom Dual Screen. Ak stratíte nabíjací adaptér alebo si chcete kúpiť nový, kontaktujte telefonicky servisné stredisko zákazníckych služieb spoločnosti LG Electronics.
- Nabíjací konektor a nabíjací port na dolnej strane produktu Dual Screen sú spojené magneticky. Počas používania nabíjacieho adaptéra ním netraste ani ho nevyťahujte.

# Používanie produktu Dual Screen

## Prijatie a ukončenie hovoru pomocou tlačidla Google Assistant

Keď je telefón pripojený k produktu Dual Screen, hovor môžete prijať jedným stlačením tlačidla Google Assistant. Dvojitým stlačením tlačidla Asistent Google hovor ukončíte.

- Hovor môžete pomocou tlačidla Google Assistant prijať alebo ukončiť iba vtedy, keď je kryt produktu Dual Screen úplne zatvorený.
- Uistite sa, že produkt a telefón sú prepojené počas aspoň jednej synchronizácie.

## Počas telefonického hovoru

Pri telefonovaní môžete Dual Screen vyklopiť smerom von v uhle 360° alebo ho sklopiť dovnútra v uhle 0°.

- Ak Dual Screen používate po vyklopení o 360°, skontrolujte, či sa jeho predná a zadná časť úplne dotýkajú. V takom prípade sa obrazovka Dual Screen automaticky vypne, aby sa šetrila energia.

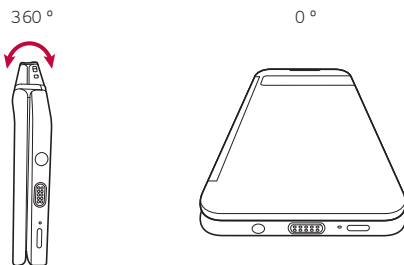

## Používanie produktu Dual Screen

Rozložte Dual Screen tak, aby boli obe obrazovky vedľa seba.

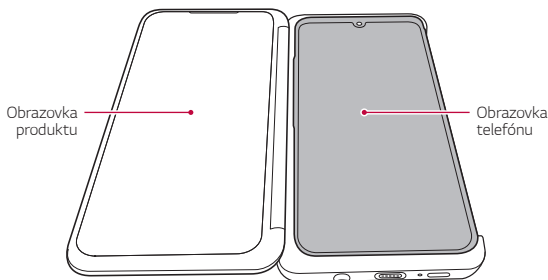

## Úprava farieb obrazovky

Pri súčasnom používaní obrazovky produktu a obrazovky telefónu môže medzi oboma obrazovkami vzniknúť farebný rozdiel.

- Skúste upraviť farebnú teplotu. Na hlavnej obrazovke ťuknite na položku **Nastavenia > Displej > Farba obrazovky** a upravte farebnú teplotu.
- Farby sa môžu líšiť v závislosti od uhla pohľadu, preto farby upravujte v úplne rozloženom stave.

## Používanie Dvojitej domovskej obrazovky

### Zoznámenie sa s obrazovkou Dual Screen

Obrazovka Dual Screen môže pracovať nezávisle od obrazovky produktu.

- Poskytuje ikony rýchleho spustenia a panel domovský dotykový panel.
- Môžete zmeniť pozadie a nastaviť widgety.
- Na domovskej obrazovke môžete tiež spúšťať rôzne aplikácie zo zásuvky aplikácií a vytvárať alebo odstraňovať priečky.

## Zoznámenie sa s rozložením obrazovky Dual Screen

Spustením ikon na domovskej obrazovke môžete používať rôzne funkcie.



Oblasť rýchleho prístupu

Panel ovládania



- Pozadie obrazovky Dual Screen sa môže líšiť od obrázku v závislosti od zásad výrobcu, nastavení používateľa, verzií softvéru, služieb poskytovaných telekomunikačnými operátormi a pod.

- **Oblasť rýchleho prístupu:** Hlavné aplikácie môžete pridať do dolnej časti obrazovky, aby ste k nim mali prístup z každej strany domovskej obrazovky.
- **Panel ovládania:** Ak chcete prejsť na základnú obrazovku, predchádzajúcu obrazovku, obrazovku prehľadu alebo rýchlo prepínať medzi aplikáciami, môžete použiť gestá.



## Používanie obrazovky Dual Screen

Panel **Dual Screen** môžete otvoriť potiahnutím hornej časti obrazovky nadol.

- Na paneli **Dual Screen** môžete upraviť jas obrazovky.
  - Ak aktivujete synchronizáciu výberom možnosti **Synchr.**, jas obrazovky sa na Dual Screene zosynchronizuje s jasom pripojeného produktu.
- Ťuknutím na položku **Snímka obrazovky** zachytíte obrazovku produktu.
- Ťuknutím na položku **Dual Screen** môžete vypnúť obrazovku produktu.
  - Dual Screen a pripojený telefón sa odpoja.
- Ťuknutím na položku  môžete prejsť do ponuky nastavení Dual Screenu.

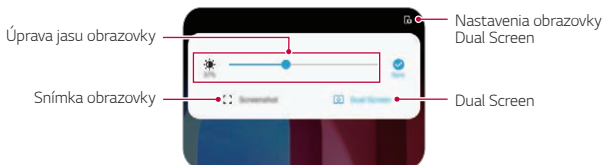

## Vykonávanie zmien na Dvojitej domovskej obrazovke

Ťuknite na prázdnu oblasť na dvojitej domovskej obrazovke, podržte ju a spustíte požadovanú funkciu.

- Ak chcete pridať miniaplikáciu na domovskú obrazovku, dotknite sa prázdnej plochy na domovskej obrazovke, podržte ju a potom vyberte položku **Widžety**.
- Ak chcete zmeniť tapety, dotknite sa prázdnej plochy na domovskej obrazovke, podržte ju a potom vyberte položku **Tapety**.
- Ak chcete zmeniť predvolenú obrazovku, dotknite sa prázdnej plochy na domovskej obrazovke, podržte ju, prejdite na požadovanú obrazovku, ťuknite na položku  a potom ešte raz ťuknite na obrazovku.

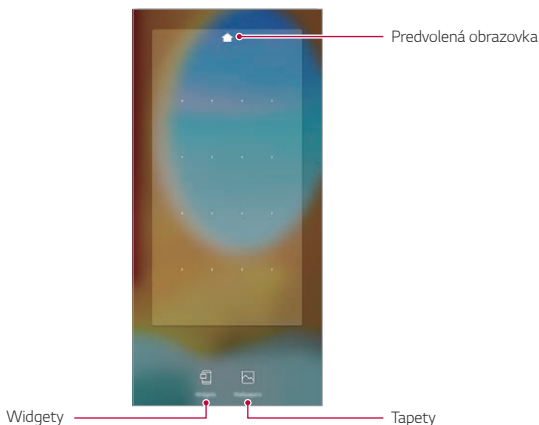

## Zobrazenie pozadia na Dual Screene

Ak skryjete aplikácie a miniaplikácie na domovskej obrazovke, môžete zobraziť iba obrázok na pozadí.

Na domovskej obrazovke roztiahnite dva prsty.

- Ak sa chcete vrátiť na pôvodnú obrazovku, ktorá zobrazuje aplikácie a miniaplikácie, stiahnite prsty k sebe na domovskej obrazovke alebo ťuknite na položku ◀.

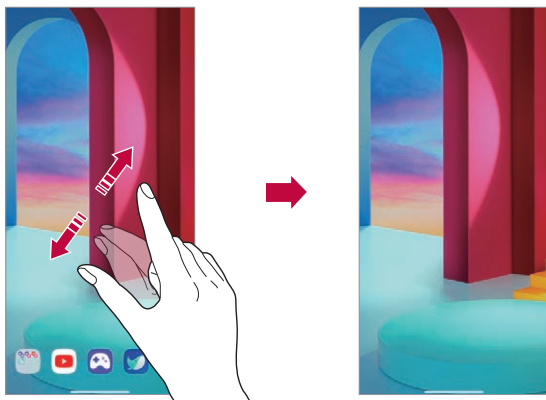

## Nastavenie prostredia Dual Screen

Prostredie Dual Screenu môžete nastaviť na telefóne pripojenom k dvojitej obrazovke.

- 1 Na hlavnej obrazovke ťuknite na položku **Nastavenia > Displej > Dual Screen**.



- Ak chcete zobrazíť položku ponuky nastavenia prostredia Dual Screen, musíte svoj telefón pripojiť k Dual Screen.

## 2 Vyberte a nastavte požadované funkcie.







- **Cover Display:** Môžete nastaviť, či sa má použiť vonkajší oznamovací displej na prednej strane Dual Screen.
  - **Časový limit obrazovky / Každodenné vypnutie:** Môžete si zvoliť, či chcete používať obe obrazovky naraz.
- **Ovládač Dual Screen:** Ak telefón pripojíte k Dual Screen, na obrazovke sa zobrazia nástroje Dual Screen. Úroveň jasu sa synchronizuje s úrovňou jasu na Dual Screen.
- **Použiť Dual Screen:** Môžete zapnúť a vypnúť dvojitú obrazovku, prepnúť obrazovky medzi telefónom a dvojitou obrazovkou.
  - **Preklopenie:** Pri sklopení duálnej obrazovky môžete nastaviť správanie pre opačnú obrazovku.
- **Jas:** Posunutím ovládacej lišty doľava a doprava môžete upraviť jas obrazovky.
  - **Ponechať ako na hlavnej obrazovke:** Úroveň jasu môžete synchronizovať s úrovňou na pripojenom telefóne.
- **Wide view:** Môžete nastaviť, aby sa aplikácia rozšírila na obe obrazovky.
- **Tapeta:** Môžete vybrať tapetu domovskej obrazovky.
- **Ikona zložky menu:** Môžete zobraziť alebo skryť zásuvku aplikácií na produkte.
- **Multi App Shortcut:** Súčasne môžete používať dve aplikácie, ktoré bežia na hlavnej a duálnej obrazovke.
- **My Pick App:** Môžete vybrať aplikácie, ktoré sa spustia automaticky pri každom zapnutí obrazovky Dual Screen.



- Zoznam aplikácií, ktoré sa zobrazia na obrazovke, sa môže líšiť v závislosti od nainštalovaných aplikácií.

## Ovládač Dual Screenu

Ak telefón pripojíte k obrazovke Dual Screen a zapnete ju, na bočnej strane obrazovky telefónu sa zobrazí ikona ponuky **Ovládač Dual Screen**. Ťuknutím na položku otvoríte ponuku **Nástroje Dual Screen** a získate prístup k nasledujúcim možnostiam.

	Ak chcete ponuku Nástroje Dual Screen zobrazit' alebo skryt', jemne na ňu ťuknite.
	Môžete prepínať obrazovky medzi Dual Screenom a telefónom.
	Obrazovku môžete odoslať z telefónu na Dual Screen.
	Obrazovku môžete preniesť z Dual Screenu na telefón.
	Ak používate iba obrazovku Dual Screen, môžete znížiť úroveň jasnosti obrazovky telefónu (hlavná obrazovka) a šetriť tak batériu. Ak nechcete túto funkciu používať, potiahnite hlavnú obrazovku.
	Obrazovku Dual Screen môžete vypnúť.

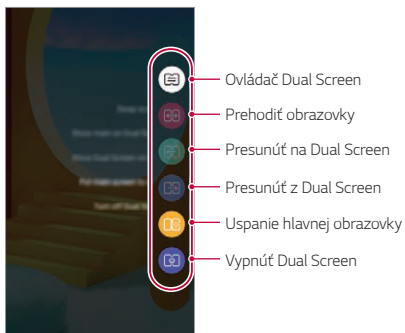



- Ak vypnete svoj telefón, vypne sa aj Dual Screen. Ak však vypnete obrazovku Dual Screen, telefón zostane zapnutý.
- Táto funkcia nie je dostupná na uzamknutej obrazovke a aktivuje sa po odomknutí obrazovky.

## Používanie Režimu viacerých strán

Používanie aplikácie môžete pre väčšie pohodlie rozšíriť na hlavnú obrazovku a Dual Screen.



- Táto funkcia je dostupná aj v partnerských aplikáciách okrem aplikácií Fotoaparát a Galéria.
- Používateľské rozhranie sa môže líšiť v závislosti od použitej aplikácie.

## Používanie Režimu viacerých strán v aplikácii Fotoaparát

Môžete nasnímať fotografiu alebo video na telefóne alebo obrazovke Dual Screen a výsledok zobrazíť na druhej obrazovke.

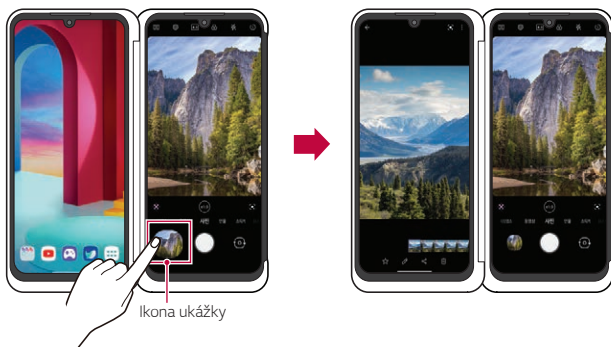

- 1 Na hlavnej obrazovke ťuknite na položku  na telefóne alebo duálnej obrazovke a nasnímajte fotografiu alebo video.
- 2 Po nasnímaní fotografie alebo videa vyberte ikonu Ukážka.
  - Nasnímanú fotografiu alebo video si môžete pozrieť na druhej obrazovke, na ktorej nie je spustený fotoaparát.



- Keď ťuknutím na ikonu Ukážka zobrazíte fotografiu alebo video, zostane sa zobrazovať obrazovka ukážky a počas snímania ďalších fotografií a videí sa automaticky zobrazí posledná fotografia alebo video.
- Ak zatvoríte aplikáciu Fotoaparát a znova ju zapnete, táto funkcia nezostane aktívna.

## Používanie Režimu viacerých strán v aplikácii Galéria

Ťuknutím na položku  v priečinku v aplikácii Galéria na obrazovke Dual Screen zobrazíte na opačnej obrazovke zväčšenú fotografiu alebo video.

- 1 Na hlavnej obrazovke ťuknite na položku  na telefóne alebo duálnej obrazovke.
- 2 Vyberte priečinok albumu a potom ťuknite na položku 
  - Fotografia alebo video sa zobrazia vo zväčšenom pohľade na protiahlej obrazovke.
  - Ťuknutím na položku  túto funkciu ukončíte.





## Používanie Aplikácie Dual Screen

Vždy, keď zapnete Dual Screen, automaticky sa spustia predvolené aplikácie Dual Screenu.



- 1 Na hlavnej obrazovke ťuknite na položku **Nastavenia > Displej > Dual Screen > My Pick App**.
- 2 Vyberte aplikácie, ktoré sa spustia automaticky pri každom zapnutí dvojitej obrazovky.



- Niektoré aplikácie nie je možné spustiť ako aplikácie Dual Screen.
- Zoznam aplikácií, ktoré sa zobrazia na obrazovke, sa môže líšiť v závislosti od nainštalovaných aplikácií.

## Videohovory s použitím obrazovky Dual Screen

Na obrazovke Dual Screen môžete zobraziť svoj obraz a na telefóne obraz druhej strany.

- Na telefóne spustíte videohovor.
  - Obraz druhej strany sa zobrazí na obrazovke telefónu a váš obraz sa zobrazí v ľavom dolnom rohu obrazovky telefónu.
- Ťuknutím na položku  v hornej časti obrazovky telefónu zobrazíte svoj obraz na obrazovke Dual Screen.
  - Opätovným ťuknutím na položku  sa vrátite do predchádzajúceho režimu zobrazenia.



- Súčasne sa zobrazí názov v hornej časti a tlačidlo v dolnej časti. Po 4 sekundách sa skryjú.
- Počas videohovoru môžete na obrazovke Dual Screen používať ostatné aplikácie alebo funkcie.

## Pohyb medzi obrazovkami aplikácií na Dual Screen

Posunutím obrazovky tromi prstami môžete posúvať obrazovku aplikácie medzi Dual Screenom a telefónom.

- Potiahnutím obrazovky aplikácie tromi prstami doľava alebo doprava ju môžete voľne posúvať medzi hlavnou obrazovkou a Dual Screenom.

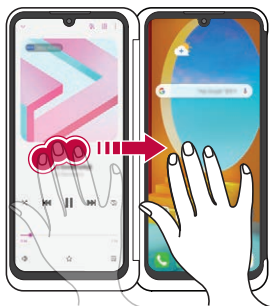

Potiahnite obrazovku aplikácie tromi prstami



Posunutie obrazovky aplikácie na hlavnú obrazovku



Potiahnite obrazovku aplikácie tromi prstami





Posunutie obrazovky aplikácie na Dual Screen



- Ak chcete použiť túto funkciu, musíte sa dotknúť obrazovky súčasne tromi prstami.

## Používanie Dual Keyboard s Dual Screenom

Ak používate klávesnicu v režime na šírku, klávesnicu môžete rozšíriť a hornú obrazovku použiť ako obrazovku aplikácie a dolnú obrazovku ako obrazovku klávesnice.

- 1 Prepnete dvojitú obrazovku vo vstupnom okne klávesnice do režimu na šírku.
- 2 Ťuknite na položku  vo vstupnom okne klávesnice na Dual Screene.
  - Môžete písať na klávesnici na dolnej obrazovke a zároveň zobrazovať zadaný text na hornej obrazovke.
  - Ťuknutím na položku  v rozbalenom stave vrátite dolnú klávesnicu do pôvodnej polohy.

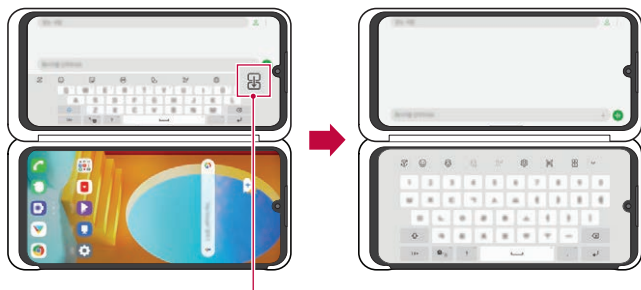



Dvojitá klávesnica



- Ak chcete obrazovku aplikácie posunúť nahor alebo nadol, dotknite sa obrazovky tromi prstami súčasne a posuňte ju nahor alebo nadol. Podrobnosti nájdete v časti *Pohyb medzi obrazovkami aplikácií na Dual Screene*.

## Používanie Režim Zrkadlenie na Dual Screene

Počas snímania fotografií pomocou fotoaparátu môžete zobrazovať náhľady fotografií na Dual Screene.

- 1 Na hlavnej obrazovke ťuknite na položku .
- 2 Ťuknite na položku  v hornej časti obrazovky fotoaparátu.
  - Na Dual Screene sa zobrazí **Režim Zrkadlenie**.

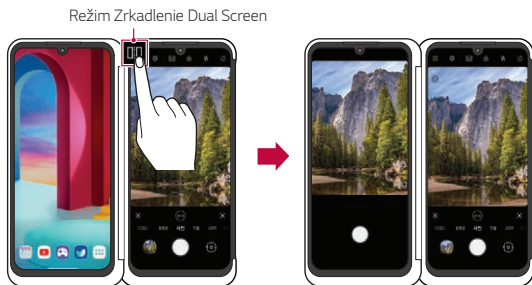

- Fotografie alebo videá môžete snímať aj priamo z Dual Screenu.

Pomocou Dual Screenu nastavte uhol pre rôzne situácie podľa pokynov nižšie.

- Snímanie z vysokého uhla: Použite pri snímaní obrazu davu na koncerte alebo festivale alebo pri snímaní veľkého priestoru.
- Snímanie z nízkeho uhla: Použite pri snímaní obrazu dieťaťa na úrovni očí dieťaťa alebo pri snímaní vysokých budov atď.



Snímanie z vysokého uhla



Snímanie z nízkeho uhla

## Používanie Instant Capture na Dual Screen

Keď je telefón pripojený k produktu Dual Screen, Klávesnica LG poskytuje funkciu **Instant Capture** .

Na hlavnej obrazovke môžete použiť klávesnicu, zachytiť obrazovku z Dual Screenu a vložiť ju priamo do vstupného okna klávesnice.

Na vstupnej obrazovke Klávesnice LG ťuknite na položku .

- Obrazovka zobrazená na Dual Screen sa zachytí a automaticky pripojí k vstupnému oknu klávesnice.

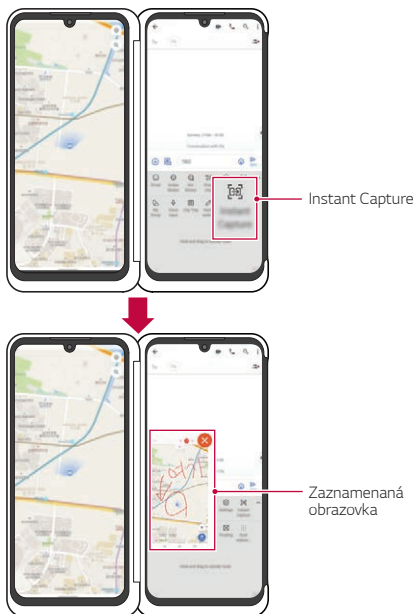

- Ak je táto funkcia povolená, klávesnicu nemožno rozšíriť na obe obrazovky.

## LG Game Pad

Na hranie hier na telefóne môžete použiť virtuálne ovládače na obrazovke produktu. Počas hrania hry oddelte hlavnú obrazovku a Dual Screen tak, aby ovládač neblokoval obrazovku hry.

- 1 Na hlavnej obrazovke ťuknite na položku **Centrum hier** a zvolte možnosť **LG Game Pad** .

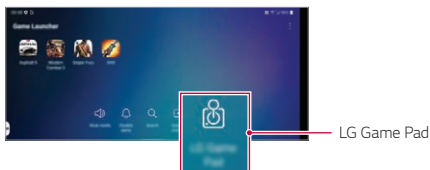

- Na obrazovke produktu sa zobrazí **LG Game Pad**.



- 2 Ťuknite na položku  a potiahnutím doľava a doprava si vyberte svoj preferovaný štýl ovládača **LG Game Pad**.



Počas hry môžete držať Dual Screen podľa obrázka nižšie.



- Ovládač **LG Game Pad** je dostupný v hrách, ktoré podporujú hardvérové herné ovládače.
- Niektoré aplikácie alebo tlačidlá nemusia podporovať ovládač **LG Game Pad** v závislosti od danej hry.

## Vytvoriť Custom Game Pad ovládača

Okrem ovládača **LG Game Pad** si môžete prispôbiť svoj vlastný herný ovládač. Môžete si vytvoriť vlastný herný ovládač so synchronizovanými tlačidlami na hranie hier.

- 1 Spustíte hru na obrazovke Dual Screen.
  - Otočte zariadenie horizontálne tak, aby bola obrazovka Dual Screen hore a obrazovka telefónu dole.



- 2 Na hlavnej obrazovke ťuknite na položku **Centrum hier** a zvolte možnosť **LG Game Pad**. Potom potiahnite doprava na koniec obrazovky.
  - Na obrazovke sa zobrazí možnosť **Vytvoriť Custom Game Pad**.
  - Ťuknite na položku **+** na obrazovke **Vytvoriť Custom Game Pad**.

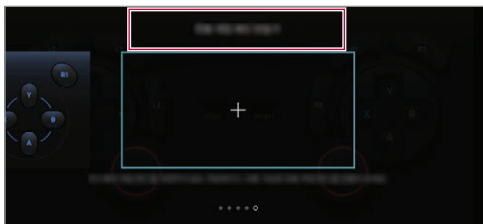



- 3 Ťuknutím na položku **+** v pravom hornom rohu obrazovky **Vlastný gamepad** zobrazíte dostupné tlačidlá a vyberiete tlačidlo na použitie vo **Vlastný gamepad**.
- Vybrané tlačidlo sa zobrazí na obrazovke **Vlastný gamepad**.



- 4 Sledujte obrazovku hry na produkte Dual Screen a umiestnite vybrané tlačidlo na požadované miesto na obrazovke telefónu.
- Vyberte položku **+** v hre na obrazovke Dual Screen a synchronizujte ju s práve vytvoreným tlačidlom.
  - Upravte polohu a veľkosť vytvoreného tlačidla na obrazovke telefónu.



- Použitím práve vytvoreného tlačidla na obrazovke telefónu môžete spustiť rovnakú funkciu ako použitím tlačidla na obrazovke Dual Screen.

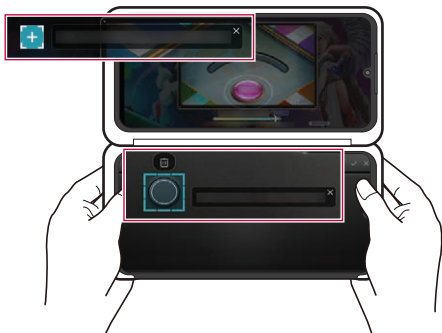

5 Ťuknutím na položku ✓ uložte **Vlastný gamepad**.

- Keď uložíte **Vlastný gamepad**, ako názov **Vlastný gamepad** sa použije názov hry.



- Vami vytvorený **Vlastný gamepad** bude vyhradeným herným ovládačom pre danú hru.
- Po aktualizácii hry nemusia fungovať niektoré tlačidlá.
- **Vlastný gamepad** môžete vytvoriť iba na obrazovke telefónu. Obrazovka Dual Screen ho nepodporuje.

## Obchodné značky

- Autorské práva ©2020 LG Electronics Inc. Všetky práva vyhradené. LG a logo LG sú registrované ochranné známky spoločnosti LG Group a k nej prislúchajúcich subjektov.
- Google, Google Maps, Gmail, YouTube, Google Duo, Google Play, Android, Chrome, Fotky Google, Google Play Protect, Kalendár Google, Dokumenty Google, Disk Google, Tabuľky Google a ďalšie súvisiace známky a logá sú ochranné známky spoločnosti Google LLC.
- Všetky ostatné ochranné známky a autorské práva sú majetkom svojich príslušných vlastníkov.

## VYHLÁSENIE O ZHODE

Spoločnosť **LG Electronics** týmto vyhlasuje, že zariadenie **LM-G905N** spĺňa základné požiadavky a iné relevantné ustanovenia smernice **2014/35/EU** a **2014/30/EU**.

Kópiu Vyhlásenia o zhode nájdete na stránke  
<http://www.lg.com/global/declaration>

## Kontaktná kancelária pre súlad tohto zariadenia s predpismi

LG Electronics European Shared Service Center B.V.  
Krijgsman 1, 1186 DM Amstelveen, The Netherlands

# Ďalšie informácie

## Bezpečnostné opatrenia pri zaobchádzaní s produktom

- Tento produkt nie je možné používať samostatne.
- Produkt nepoužívajte ani nenabíjajte, ak sa v komunikačnom a napájacom konektore produktu nachádza vlhkosť.
  - Môže to viesť k požiaru, zásahu elektrickým prúdom, poraneniu alebo poruche zariadenia.
  - V prípade výskytu vlhkosti okamžite prestaňte zariadenie používať a vlhkosť úplne odstráňte.
- Tekutina v navlhnutom zariadení spôsobí zmenu farby produktového štítku vnútri zariadenia. Na poškodenie zariadenia v dôsledku vystavenia tekutine sa nevzťahuje záruka.

## Diely z tvrdného skla

Diely z tvrdného skla na tomto zariadení nemajú neobmedzenú životnosť a postupom času sa môžu opotrebovať.

- Ak vám zariadenie spadne na tvrdý povrch alebo ak ho vystavíte silnému nárazu, tvrdé sklo sa môže poškodiť.  
V takom prípade prestaňte zariadenie okamžite používať a obráťte sa na stredisko služieb zákazníkom spoločnosti LG.
- Na trhu sú dostupné ochranné obaly, ktoré si môžete zakúpiť na ochranu zariadenia pred poškodením.  
Na tieto ochranné obaly sa nevzťahuje záručný servis poskytovaný spoločnosťou LG Electronics a nimi poskytovaná bezpečnosť nie je zaručená.

## Používanie batérie

- Tento produkt nepoužíva vlastnú batériu.
- Keď je produkt pripravený k mobilnému telefónu, využíva energiu z batérie telefónu.

## Zneškodnenie starého spotrebiča



1. Tento symbol prečiarknutého odpadkového koša na kolieskach znamená, že odpad z elektrických a elektronických zariadení (WEEE) musí byť zneškodnený samostatne od komunálneho odpadu.
2. Staré elektrické produkty môžu obsahovať nebezpečné latky, preto správne zneškodnenie vášho starého spotrebiča pomôže zabrániť potenciálnym negatívnym dopadom na prostredie a ľudské zdravie. Váš starý spotrebič môže obsahovať diely, ktoré možno opätovne použiť na opravu iných produktov, a iné cenné materiály, ktoré možno recyklovať s cieľom chrániť obmedzené zdroje.
3. Svoj spotrebič môžete zaniest do predajne, kde ste produkt zakúpili, alebo sa môžete obrátiť na oddelenie odpadov miestnej samosprávy a požiadať o informácie o najbližšom zbernom mieste odpadu z elektrických a elektronických zariadení (WEEE). Najnovšie informácie platné pre vašu krajinu nájdete na stránke [www.lg.com/global/recycling](http://www.lg.com/global/recycling)

# Acerca de esta guía del usuario

Gracias por elegir este producto LG. Lea atentamente esta guía del usuario antes de usar el dispositivo por primera vez para garantizar su uso correcto y seguro.

- Utilice siempre accesorios LG originales. Los elementos incluidos están diseñados únicamente para este dispositivo y es posible que no sean compatibles con otros dispositivos.
- Las descripciones se basan en los ajustes predeterminados del dispositivo.
- Las aplicaciones predeterminadas del dispositivo están sujetas a actualizaciones, y el soporte de estas aplicaciones puede suspenderse sin previo aviso. Si tiene alguna pregunta sobre una aplicación provista con el dispositivo, contacte con el centro de servicio de LG. En el caso de aplicaciones instaladas por el usuario, contacte con el proveedor de servicios correspondiente.
- Modificar el sistema operativo del dispositivo o instalar software de fuentes no oficiales puede dañar el dispositivo y provocar corrupción de datos o pérdida de información. Tales acciones infringirán su acuerdo de licencia de LG y anulará su garantía.
- Algunos contenidos e ilustraciones pueden diferir de su dispositivo, dependiendo del área, el proveedor de servicios, la versión del software o la versión del SO, y están sujetos a cambios sin previo aviso.
- El software, el audio, los fondos de pantalla, las imágenes y otros medios proporcionados con el dispositivo tienen una licencia de uso limitado. Si extrae y usa estos materiales para usos comerciales u otros propósitos, es posible que infrinja leyes de copyright. Como usuario, usted es completamente responsable del uso ilegal de los medios.
- Pueden aplicarse cargos adicionales por servicios de datos, como los servicios de mensajería, carga, descarga, sincronización automática y localización. Para evitar cargos adicionales, seleccione un plan de datos adecuado a sus necesidades. Contacte con su proveedor de servicios para obtener información adicional.
- Esta guía de usuario está escrita en las lenguas principales de cada país. Es posible que el contenido varíe parcialmente en función de la lengua utilizada.

## Avisos en las instrucciones



**ADVERTENCIA:** Situaciones que podrían causar lesiones a usted u otras personas.



**PRECAUCIÓN:** Situaciones que podrían causar lesiones personales leves o daños al dispositivo.



**NOTA:** Avisos o información adicional.

# Tabla de contenido

6 Directrices para un uso seguro y eficaz

## 01

### Funciones con diseño personalizado

- 16 Funciones de la cámara
- 20 Funciones de grabación de audio
- 22 Asistente de Google
- 24 Reconocimiento de huella digital
- 28 Función multitarea
- 32 AOD (pantalla always-on)
- 33 Notas sobre propiedades de resistencia al agua

## 02

### Funciones básicas

- 36 Componentes y accesorios del producto
- 37 Descripción general de la unidad
- 40 Encendido y apagado del dispositivo
- 41 Instalación de la tarjeta SIM
- 43 Inserción de la tarjeta de memoria
- 44 Extracción de la tarjeta de memoria
- 44 Batería
- 48 Pantalla táctil
- 51 Pantalla de inicio
- 60 Bloqueo de pantalla
- 63 Cifrado de la tarjeta de memoria
- 64 Realización de capturas de pantalla
- 65 Introducción de texto
- 69 Compartir contenido
- 71 No molestar



# 03

## Aplicaciones útiles

- 73 Instalación y desinstalación de aplicaciones
- 75 Accesos directos de aplicaciones
- 76 Teléfono
- 80 Mensajería
- 81 Cámara
- 99 Galería
- 104 Contactos
- 106 QuickMemo+
- 109 Reloj
- 111 Música
- 112 Calculadora
- 112 LG ThinQ
- 113 LG Health
- 114 Grabadora de audio de alta definición
- 115 Lanzador De Juegos
- 115 Smart Doctor
- 116 LG Mobile Switch
- 116 Papelera de aplicaciones
- 117 SmartWorld
- 118 RemoteCall Service
- 118 Difusión celular
- 119 Aplicaciones de Google

# 04

## Ajustes

- 123 Ajustes
- 123 Red e Internet
- 130 Dispositivos conectados
- 134 Sonido
- 135 Notificaciones
- 136 Pantalla
- 137 Fondo de pantalla y Tema
- 138 Pantalla de bloqueo y seguridad
- 140 Privacidad
- 141 Ubicación
- 141 Extensiones
- 146 Aplicaciones
- 146 Batería
- 147 Almacenamiento
- 147 Cuentas
- 147 Bienestar digital y control parental
- 148 Google
- 148 Sistema
- 152 Accesibilidad

# 05

## Apéndice

- 155 Ajustes de idioma de LG
- 155 LG Bridge
- 156 Actualización del software del teléfono
- 158 Guía para evitar robos
- 159 Información del aviso de software de código abierto
- 159 Información de regulación (número de identificación de regulación, etiquetado electrónico, etc.)
- 160 Marcas comerciales
- 161 Declaración de seguridad de láser
- 161 DECLARACIÓN DE CONFORMIDAD
- 162 Póngase en contacto con la oficina para comprobar la conformidad de este producto
- 162 Wi-Fi (WLAN)
- 163 Más información
- 167 Preguntas más frecuentes

# 06

## LG Dual Screen (LM-G905N)

- 172 Información acerca de LG Dual Screen
- 172 Indicaciones para un uso eficiente y seguro
- 176 Componentes y accesorios del producto
- 177 Descripción general de la unidad
- 178 Conexión del teléfono a la Dual Screen
- 180 Extracción del teléfono de la Dual Screen
- 183 Uso del adaptador de carga
- 185 Uso de la Dual Screen
- 206 Marcas comerciales
- 206 DECLARACIÓN DE CONFORMIDAD
- 206 Póngase en contacto con la oficina para comprobar la conformidad de este producto
- 207 Más información

# Directrices para un uso seguro y eficaz

Lea estas sencillas instrucciones. Su desconocimiento puede ser peligroso o ilegal.

En el caso de que se produjera algún fallo, su dispositivo integra una herramienta de software que recopila el registro de fallos. La herramienta solo recopila los datos específicos del fallo, como la potencia de la señal, ID de la posición de la celda cuando se interrumpe la llamada y las aplicaciones cargadas. El registro solo se utiliza para determinar la causa del fallo. Estos registros están encriptados y solo un centro de reparaciones de LG autorizado puede acceder a ellas. Deberá enviar su dispositivo a reparar.

## Exposición a energía de radiofrecuencia

Información sobre exposición a ondas de radio y SAR (Specific Absorption Rate, Tasa específica de absorción).

El diseño del dispositivo cumple la normativa de seguridad vigente en materia de exposición a las ondas de radio. Esta normativa se basa en directrices científicas que incluyen márgenes de seguridad diseñados para garantizar la seguridad de todo tipo de personas, independientemente de su edad y estado de salud.

- Las directrices de exposición a ondas de radio utilizan una unidad de medición conocida como Tasa específica de absorción o SAR. Las pruebas de SAR se llevan a cabo utilizando métodos estandarizados con el dispositivo transmitiendo al nivel más alto de potencia certificado en todas las bandas de frecuencia utilizadas.
- Aunque puede haber diferencias entre los niveles de SAR de los diferentes modelos de dispositivos LG, todos han sido diseñados para ajustarse a las directrices relevantes de exposición a ondas de radio.
- El límite de SAR recomendado por la ICNIRP (International Commission on Non-Ionizing Radiation Protection, Comisión internacional de protección contra radiaciones no ionizantes) es de 2 W/kg medido sobre 10 gramos de tejido.
- El valor más alto de SAR registrado para el uso auditivo de este modelo es 0,551 W/kg (10 g), mientras que el valor más alto correspondiente a su transporte junto al cuerpo es 1,531 W/kg (10 g).
- Este dispositivo cumple las directrices de exposición a radiofrecuencia cuando se utiliza en posición normal junto al oído o cuando se sitúa a una distancia de al menos 5 mm del cuerpo. Si se utiliza una carcasa de transporte, un clip para el cinturón o cualquier otro tipo de soporte para el cuerpo, éstos no pueden contener partes metálicas y deben colocarse a una distancia de al menos 5 mm del cuerpo. Para poder transmitir archivos de datos o mensajes, este dispositivo requiere una conexión adecuada a la red. En algunos casos, la transmisión de archivos de datos o mensajes puede que sufra retrasos hasta que dicha conexión esté disponible. Compruebe que sigue las instrucciones de distancia de separación mencionadas anteriormente hasta que se haya completado la transmisión.

## Información de la FCC sobre la exposición a campos de RF

En agosto de 1996, la Comisión Federal de Comunicaciones (FCC) de Estados Unidos adoptó un estándar de seguridad actualizado para la exposición humana a la energía electromagnética de radiofrecuencia (RF), emitida por los transmisores regulados por la FCC, con la emisión de su Informe y orden FCC 96-326. Estas directrices son consistentes con el estándar de seguridad establecido anteriormente por los estándares tanto internacionales como estadounidenses. El diseño de este dispositivo cumple con las directrices de la FCC y dichos estándares internacionales.

### Declaración del apartado 15.19

Este dispositivo cumple con la Parte 15 del Reglamento de la FCC. El funcionamiento está sujeto a las dos condiciones siguientes:

- (1) El presente dispositivo no debe causar interferencias perjudiciales.
- (2) Este dispositivo debe recibir cualquier interferencia, incluidas las que puedan causar un funcionamiento no deseado.

### Declaración del apartado 15.21

Los cambios o las modificaciones no aprobados de forma expresa por el fabricante podrían invalidar la autoridad del usuario para utilizar el equipo.

## Contacto corporal durante el funcionamiento

Este dispositivo ha sido probado para utilizarlo con un contacto corporal normal, dejando una distancia de 1 cm (0,39 pulgadas) entre el cuerpo del usuario y la parte trasera del dispositivo. De conformidad con los requisitos de exposición a campos de RF de la FCC, debe mantenerse una distancia mínima de separación de 1 cm (0,39 pulgadas) entre el cuerpo del usuario y la parte trasera del dispositivo.

No deben utilizarse clips para cinturón, fundas para llevar el dispositivo colgado ni otros accesorios similares que contengan componentes metálicos. Es posible que los accesorios para llevar el dispositivo colgado que no puedan mantener una distancia de separación de 1 cm (0,39 pulgadas) entre el cuerpo del usuario y la parte trasera del dispositivo, y que no hayan sido probados en relación con su uso normal en contacto con el cuerpo, no cumplan con los límites de exposición a campos de RF de la FCC y, por tanto, estos accesorios deben evitarse.

## Declaración del apartado 15.105

El equipo ha sido probado y cumple los límites establecidos para los dispositivos digitales de clase B, de conformidad con el apartado 15 de la FCC. Dichos límites se han establecido para ofrecer una protección razonable ante interferencias perjudiciales en instalaciones domésticas. El equipo genera, utiliza y puede emitir energía de radiofrecuencia y, si no se instala y utiliza conforme a las instrucciones, es posible que provoque interferencias perjudiciales en las comunicaciones de radio. Sin embargo, no hay garantía de que dichas interferencias no puedan producirse en una instalación determinada. Si este equipo provoca interferencias perjudiciales o perturbaciones en la recepción de televisión, lo que puede determinarse apagando y volviendo a encender el equipo, se recomienda al usuario que intente corregir las interferencias tomando una o más de las siguientes medidas:

- Cambie la orientación o la posición de la antena receptora.
- Aumente la distancia entre el equipo y el receptor.
- Conecte el equipo a una toma de corriente que pertenezca a un circuito distinto al del receptor.
- Consulte con un distribuidor o técnico experto en radio/TV para obtener ayuda.

## Cuidado y mantenimiento del producto

- Utilice únicamente los accesorios suministrados en la caja, que están autorizados por LG. LG no ofrece ninguna garantía por daños o fallos causados por accesorios de terceros.
- Algunos contenidos e ilustraciones pueden variar respecto a su dispositivo sin previo aviso.
- No desmonte esta unidad. Si es necesario repararla, llévela a un servicio técnico cualificado.
- Manténgala alejada de aparatos eléctricos como televisores, radios y ordenadores personales.
- Mantenga el dispositivo alejado del fuego o de fuentes de calor (por ejemplo, estufas, hornos de microondas, cocinas, calentadores, radiadores o velas).
- No la deje caer.
- No exponga esta unidad a vibraciones mecánicas o golpes.
- Apague el dispositivo en cualquier zona en la que así lo exijan las regulaciones especiales. Por ejemplo, no lo utilice en hospitales, ya que podrían verse afectados equipos médicos sensibles.
- No coja el dispositivo con las manos mojadas mientras se está cargando. Podría sufrir una descarga eléctrica y dañar gravemente el dispositivo.
- No cargue el teléfono cerca de material inflamable ya que podría calentarse y provocar un incendio.
- Utilice un paño seco para limpiar el exterior de la unidad (no utilice disolventes como benceno, diluyentes o alcohol).
- No cargue el dispositivo sobre superficies acolchadas.
- El dispositivo se debe cargar en una zona con la ventilación adecuada.

- No exponga esta unidad a humo o polvo excesivo.
- No coloque el dispositivo cerca de tarjetas de crédito o billetes de transporte, podría afectar a la información de las bandas magnéticas.
- No golpee la pantalla con un objeto punzante, ya que puede estropear el dispositivo.
- No exponga el dispositivo a líquidos ni humedad.
- Utilice con cuidado los accesorios (por ejemplo, los auriculares). No toque la antena si no es necesario.
- No utilice, toque ni intente retirar ni reparar el cristal agrietado si está astillado o presenta esquirlas. La garantía no cubre los daños en la pantalla causados por el uso incorrecto del dispositivo.
- Este dispositivo es un dispositivo electrónico que genera calor en modo normal de funcionamiento. Si se ha utilizado de forma prolongada, el contacto directo con la piel sin la ventilación adecuada puede ser molesto o provocar quemaduras. Tenga cuidado cuando manipule el dispositivo, tanto mientras lo utiliza como después.
- Si el dispositivo se moja, desenchúfelo inmediatamente y déjelo secar por completo. No intente acelerar el proceso de secado con una fuente de calor externa, como un horno, un microondas o un secador de pelo.
- El líquido en un dispositivo mojado cambia el color de la etiqueta del producto del interior del dispositivo. La garantía no cubre los daños producidos en su dispositivo como consecuencia de la exposición a líquidos.
- Un dispositivo móvil requiere una circulación de aire adecuada para disipar el calor. El contacto directo con la piel y una circulación inadecuada del flujo de aire hacia el dispositivo puede provocar que el dispositivo se sobrecaliente. El dispositivo debe estar a una distancia mínima de 1 cm con respecto al cuerpo del usuario.
- Evite que el polvo u otras sustancias extrañas accedan al puerto del cable de carga/USB. Puede provocar calentamientos o incendios.
- Evite exponer el dispositivo a baja presión de aire en altitudes elevadas.
- No exponga el dispositivo a presión de aire extremadamente baja. Si lo hace, puede provocar la explosión de la batería o fugas de gas o líquido inflamables.

# Funcionamiento eficaz del dispositivo

## Dispositivos electrónicos

Todos los dispositivos pueden recibir interferencias que pueden afectar al rendimiento.

- No utilice su dispositivo cerca de aparatos médicos sin solicitar permiso. Consulte con su médico para determinar si el dispositivo puede generar interferencias que afecten al funcionamiento de su dispositivo médico.
- Los fabricantes de marcapasos recomiendan mantener cualquier dispositivo a una distancia mínima de 15 cm del marcapasos para evitar posibles interferencias.
- Este dispositivo puede emitir luces potentes e intermitentes.
- Algunos audífonos pueden verse afectados por los dispositivos.
- También pueden generar pequeñas interferencias en televisores, radios, ordenadores, etc.
- Utilice el dispositivo a temperaturas entre 0 °C y 35 °C, si es posible. Exponer el dispositivo a temperaturas extremadamente bajas o altas podría provocar daños, un funcionamiento incorrecto o incluso una explosión.

## Seguridad vial

Compruebe las leyes y regulaciones locales sobre el uso de dispositivos durante la conducción.

- No utilice dispositivos móviles mientras conduce.
- Dedique toda su atención a la conducción.
- Salga de la carretera y aparque antes de hacer llamadas o responderlas si las condiciones de la conducción así lo requieren.
- La energía de radiofrecuencia puede afectar a algunos sistemas electrónicos de su vehículo, como la radio del coche o el equipo de seguridad.
- Si su vehículo dispone de un airbag, no lo obstruya con equipos inalámbricos portátiles o fijos. Podrían provocar un fallo del airbag y ocasionarle graves heridas debido a un funcionamiento indebido.
- Si escucha música mientras está en la calle, asegúrese de que el volumen tiene una intensidad razonable de forma que pueda ser consciente de lo que sucede en su entorno. Esto es importante sobre todo cerca de las vías de tráfico.

## Lesiones auditivas



Para evitar las posibles lesiones auditivas, no se exponga a altos niveles de volumen durante largos períodos de tiempo.

Es posible que el oído sufra daños cuando se ve expuesto a sonidos de alto volumen durante largos períodos. Por lo tanto, le recomendamos que no encienda ni apague el teléfono cerca de los oídos. Le recomendamos igualmente que el volumen de la música y de las llamadas se establezca en un nivel razonable.

- Si utiliza auriculares, baje el volumen si no puede escuchar a las personas que le hablan de cerca o si la persona sentada a su lado puede escuchar lo que usted está escuchando.



Un nivel excesivo de sonido y presión en los auriculares puede provocar la pérdida de audición.

## Piezas de cristal

Algunas piezas del dispositivo son de cristal. Este cristal podría romperse si el dispositivo cae sobre una superficie dura o recibe un fuerte impacto. Si el cristal se rompe, no lo toque ni intente retirarlo. Deje de usar el dispositivo hasta que un servicio técnico autorizado sustituya el cristal.

## Derribos

No utilice el dispositivo mientras se realizan derribos. Respete las restricciones y siga las normativas.



## Entornos potencialmente explosivos

- No utilice el dispositivo en gasolineras.
- No lo utilice cerca de productos químicos o combustibles.
- No transporte ni almacene explosivos, líquidos o gases inflamables en el compartimento de su vehículo donde tenga el dispositivo o los accesorios.

## En aviones

Los dispositivos inalámbricos pueden provocar interferencias en los aviones.

- Apague su dispositivo antes de embarcar en un avión.
- No lo utilice en tierra sin el permiso de la tripulación.

## Niños

Deje el dispositivo en un lugar seguro fuera del alcance de niños pequeños. Incluye piezas pequeñas que, si se tragan, pueden causar asfixia.

## Llamadas de emergencia

Puede que las llamadas de emergencia no estén disponibles en todas las redes móviles. Por ello, nunca debe depender únicamente de su dispositivo para realizar llamadas de emergencia. Consulte a su proveedor de servicios local.

## Información y mantenimiento de la batería

- No es necesario descargar por completo la batería antes de volver a cargarla. A diferencia de otros sistemas de baterías, no existe ningún efecto de memoria que pueda afectar al rendimiento de la batería.
- Utilice sólo las baterías y cargadores de LG. Los cargadores de LG han sido diseñados para maximizar la vida de la batería.
- No desmonte ni provoque cortocircuitos en la batería.
- Mantenga limpios los contactos metálicos de la batería.
- Sustituya la batería cuando deje de funcionar correctamente. La batería puede recargarse centenares de veces antes de que deba sustituirse.

- Recargue la batería si no se ha utilizado durante mucho tiempo para maximizar su funcionalidad.
- No exponga el cargador de la batería a la luz directa del sol y no lo utilice en entornos muy húmedos, como en el cuarto de baño.
- No deje el dispositivo en lugares fríos o calientes, ya que podría perjudicar el rendimiento de la batería.
- Existe riesgo de explosión si la batería se sustituye por una del tipo incorrecto. Deshágase de las baterías usadas según las instrucciones.
- Desenchufe siempre el cargador de la toma de corriente una vez que el dispositivo haya terminado de cargarse para evitar un consumo de energía innecesario.
- La duración real de la batería dependerá de la configuración de red, los ajustes del producto, los patrones de uso, el tipo de batería y las condiciones ambientales.
- Asegúrese de que ningún elemento con bordes afilados, como dientes o uñas de animales, toca la batería. Podría provocar un incendio.
- Consumo de energía (Modo de inactividad de red): 0,5 W

## Protección de la información personal

- Asegúrese de proteger su información personal para evitar fugas de datos o el uso indebido de información confidencial.
- Realice siempre copias de seguridad de los datos importantes mientras utiliza el dispositivo. LG no se hace responsable de la pérdida de datos.
- Asegúrese de realizar una copia de seguridad de todos los datos y restablecer el dispositivo cuando lo deseche, para evitar cualquier uso indebido de información confidencial.
- Lea la pantalla de permisos detenidamente mientras descarga aplicaciones.
- Tenga cuidado al utilizar aplicaciones que tengan acceso a diversas funciones o a su información personal.
- Compruebe sus cuentas personales regularmente. Si detecta cualquier signo de uso indebido de su información personal, solicite a su proveedor de servicios que elimine o modifique la información de su cuenta.
- Si pierde o le roban el dispositivo, cambie la contraseña de su cuenta para proteger su información personal.
- No utilice aplicaciones de fuentes desconocidas.



### Aviso de sustitución de la batería

- La batería de iones de litio es un componente peligroso que podría provocar daños.
- El cambio de la batería por parte de un profesional no cualificado puede provocar daños en el dispositivo.
- No intente sustituir usted la batería. La batería podría sufrir daños que podrían producir sobrecalentamiento y lesiones. La batería debe cambiarla un profesional cualificado. La batería debe reciclarse por separado de la basura doméstica.
- En caso de que este producto contenga una batería incorporada que los usuarios finales no puedan retirar fácilmente, LG recomienda que sólo profesionales cualificados retiren la batería, ya sea para su sustitución o para reciclar la batería al final de la vida útil del producto. Para evitar daños en el producto, y por su propia seguridad, el usuario no debe intentar retirar la batería, debe ponerse en contacto con la Línea de Información al Cliente de LG, o con otros servicios técnicos independientes para su asesoramiento.
- La eliminación de la batería implicará desmontar la carcasa del producto, la desconexión de los cables/contactos eléctricos, y una cuidadosa extracción de la célula de la batería utilizando herramientas especializadas. Si necesita instrucciones de profesionales cualificados sobre cómo retirar la batería de manera segura, por favor visite <http://www.lge.com/global/sustainability/environment/take-back-recycling>.



01

**Funciones  
con diseño  
personalizado**

# Funciones de la cámara

## Control de time-lapse



Puede grabar vídeos **Cámara Rápida** optimizados para cada situación.

Los vídeos se pueden grabar con velocidad óptima y movimiento estable mediante el análisis de diversos entornos de grabación. La velocidad de time-lapse se puede ajustar automáticamente según el objetivo y el entorno de grabación. También se puede seleccionar la velocidad de time-lapse de forma manual.

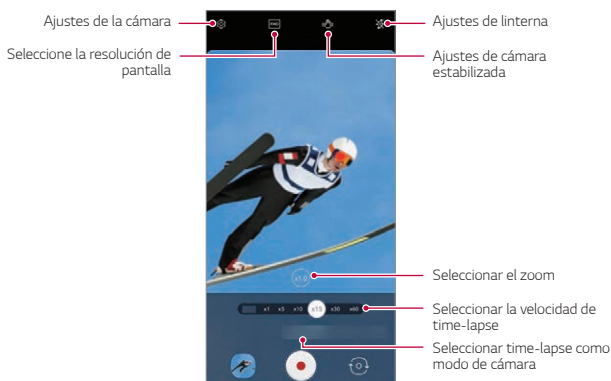
1 Toque  y seleccione **Cámara Rápida** cambiando los modos de cámara.



2 Presione  y grabe un vídeo.

- Puede cambiar el zoom y la velocidad de time-lapse durante la grabación en modo time-lapse.
- Para pausar la grabación, toque . Para continuar con la grabación, toque .
- Al grabar un vídeo, puede unir o separar dos dedos deslizándolos por la pantalla para acercar o alejar el zoom.
- Al grabar un vídeo, puede presionar el área que desee para ajustar el brillo.



- 3 Toque  para detener la grabación.
  - El video grabado se guardará en la Galería.





- Durante la grabación **Cámara Rápida**, el audio no se graba.

## Efecto 3D de realidad aumentada

La cámara de profundidad de la trasera del dispositivo le permite grabar con un **Efecto 3D de realidad aumentada** muy realista al reconocer el contorno facial con mayor nivel de detalle. Como su rostro se reconoce con precisión, puede grabar un sticker sin que aparezcan sus manos, aunque tenga la cara parcialmente cubierta con las manos.

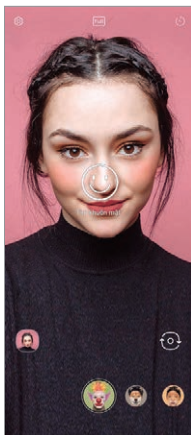
- 1 Toque  y seleccione **Calcomanía** deslizando los modos de cámara.
- 2 Seleccione .
- 3 Deslice la lista de stickers a izquierda o derecha para seleccionar el sticker que desea usar.
  - La cara detectada por la cámara se escanea en 3D.



- 4 Toque  para hacer una foto o mantenga pulsado  para grabar un vídeo.
- La foto o el vídeo se capturan con el **Efecto 3D de realidad aumentada** aplicado.



- La función de escaneo 3D de la cámara de profundidad solo está disponible para la realización de retratos en primer plano.

## Efecto foto 3D

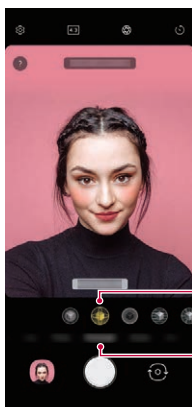

**Efecto foto 3D** le permite hacer fotos en 3D que confieren una mayor sensación de profundidad a los retratos al utilizar la cámara de profundidad de la trasera del producto. Las fotos que se hagan con **Efecto foto 3D** se pueden ver como fotos en movimiento en la aplicación **Galería**.

- 1 Toque  y seleccione **Retrato** deslizando los modos de cámara.
- 2 Seleccione **Efecto foto 3D** deslizando los modos de efecto para Retrato.



Seleccionar Efecto de foto 3D para modos de efecto

Seleccionar Retrato como modo de cámara

- 3 Presione  para hacer una foto.
  - La foto se guardará en la Galería.
  -  aparece en las imágenes que se han capturado con **Efecto foto 3D**.
- 4 Seleccione una foto en 3D desde Galería o Vista previa y toque  para aplicar un efecto de foto.
  - Seleccione **Guarde una copia** o **Aceptar** después de aplicar el efecto.





- Esta función solo está disponible al hacer fotos con la cámara trasera.
- Cuando vea el mensaje "**Disponible efecto foto 3D**," pulse  para hacer una foto. De lo contrario, el **Efecto foto 3D** no se aplicará a la foto guardada.



# Funciones de grabación de audio

## Grabación de vídeo con opciones de grabación de audio especializadas

Puede grabar un vídeo utilizando tres opciones de grabación de voz distintas según sus necesidades.

- 1 Toque  y seleccione **Vídeo** deslizando el dedo por los modos de cámara.
- 2 Toque  y seleccione **Básico**, **Grabación ASMR** o **Bokeh de voz** deslizando las opciones de audio.

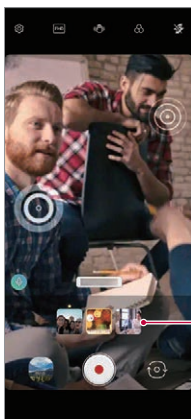

Opciones de audio

### Básico

Puede grabar un vídeo con sonido estéreo estable.

### Grabación ASMR

Con los dos micrófonos de alta sensibilidad del dispositivo puede grabar un vídeo ASMR.

## Bokeh de voz





Puede destacar la voz del sujeto mediante la reducción del ruido ambiente.

- Para reducir el ruido ambiente, arrastre la barra deslizante hasta .





## Grabación de sonidos ASMR

Esta función le permite grabar el audio con claridad y precisión mediante la amplificación del sonido procedente de los micrófonos.

- 1 Toque **Esenciales** > **Grabadora de audio de alta definición** y, a continuación, toque  > **ASMR**.
- 2 Toque  para grabar el audio.
  - Para pausar la grabación, toque . Para continuar con la grabación, toque .
- 3 Toque  para finalizar la grabación del audio.

## Sonido 3D de LG

La función Motor de sonido 3D de LG le permite escuchar sonido estereoscópico y optimizado. Al reproducir música o vídeo puede disfrutar de sonido estereoscópico e inmersivo como si lo estuviera escuchando en el mismo sitio en el que se produce.

- 1 Arrastre el panel de notificaciones hacia abajo.
- 2 Toque  para activar o desactivar la función Motor de sonido 3D de LG.  
O toque **Ajustes** > **Sonido** > **Calidad de sonido y efectos** > **Sonido 3D de LG** y toque  para activarlo.



- Si conecta al producto un dispositivo de audio externo, como unos auriculares o un altavoz, aparece un mensaje emergente para activar la función **Sonido 3D de LG**.

# Asistente de Google

## Descripción general del Asistente de Google

Su dispositivo tiene la función Asistente de Google integrada. Encuentre respuestas y haga cosas desde cualquier lugar.



- Para usar esta función, conéctese primero a la red.

## Iniciar el Asistente de Google

- 1 Pulse la tecla del Asistente de Google en el lateral izquierdo del dispositivo.  
O  
Deslice el dedo en diagonal desde una esquina inferior de la pantalla.
- 2 Pulse **EMPEZAR**.
- 3 Siga las instrucciones que aparecen en pantalla.
  - El dispositivo guarda los datos de voz para su reconocimiento.
- 4 Elija si desea usar la función de desbloqueo mediante coincidencia de voz.
  - Si usa la función de desbloqueo mediante coincidencia de voz, podrá desbloquear el dispositivo incluso cuando la pantalla del dispositivo esté apagada o el dispositivo se esté cargando al decir **“OK Google”** u **“Hola Google”**



- Esta función puede ser más vulnerable para la seguridad que otros bloqueos de pantalla, como Patrón, PIN y Contraseña.  
Cuando se usa una voz similar o una grabación de su voz, se puede desbloquear la pantalla.
- Para usar esta función, en la pantalla de inicio, toque **Ajustes > Pantalla de bloqueo y seguridad > Ajustes de bloqueo seguro > Smart Lock** y, a continuación, utilice el método de bloqueo de pantalla que ha configurado para desbloquear el dispositivo. Toque **Coincidencia de voz** e introduzca el método de desbloqueo utilizado de nuevo. Tenga en cuenta que no se incluye el método de deslizar el dedo por la pantalla para desbloquear.
- Debe desbloquear el dispositivo con el método especificado en el caso de no poder desbloquearlo mediante el reconocimiento de voz. Consulte [Configuración del bloqueo de pantalla](#) para obtener más información.

## 5 Toque **Finalizar**.

### Acceso por voz

- 1 Cuando la pantalla de inicio esté apagada o bloqueada, diga **"Ok Google"** u **"Hola Google"**.
- 2 Cuando aparezca la pantalla del Asistente de Google, diga un comando o realice una pregunta.

### Acceso desde la pantalla de inicio

- 1 Pulse la tecla del Asistente de Google en el lateral izquierdo del dispositivo.  
O  
Deslice el dedo en diagonal desde una esquina inferior de la pantalla.
- 2 Diga un comando o haga una pregunta cuando vea **••••** en la parte inferior de la pantalla.



- En un entorno en el que la conexión Wi-Fi o de datos móviles sea débil, puede que la función del Asistente de Google se vea limitada y el nivel de precisión de reconocimiento del discurso sea más bajo.
- Si el discurso no es claro, el micrófono está cubierto, algún reproductor multimedia está funcionando o hay mucho ruido alrededor, el nivel de precisión de reconocimiento del discurso puede ser más bajo. Si usa el producto mediante comandos de voz, hable con buena pronunciación en un entorno más o menos silencioso para que el nivel de precisión de reconocimiento del discurso sea más elevado.

# Reconocimiento de huella digital

## Descripción general del reconocimiento de huella digital

Debe registrar su huella digital en el dispositivo antes de usar la función de reconocimiento de huella digital.

Puede usar la función de reconocimiento de huella digital en los siguientes casos:

- Para desbloquear la pantalla.
- Para ver el contenido bloqueado en la **Galería**.
- Confirme una compra iniciando sesión en una aplicación o identificándose con su huella digital.



- Puede usar datos de huellas digitales para la autenticación de usuarios. Existe una posibilidad de que el sensor de huellas digitales reconozca una huella digital distinta pero muy similar a la huella digital registrada. Para aumentar la seguridad, se recomienda usar un patrón, un PIN o una contraseña para desbloquear la pantalla.
- Si el dispositivo no puede detectar su huella digital o se le olvidó el valor específico del registro, lleve el dispositivo junto con su tarjeta ID al Centro de atención al cliente de LG más cercano.

## Precauciones para el reconocimiento de huella digital

La precisión del reconocimiento de huellas digitales puede disminuir debido a diferentes razones. Para maximizar la precisión del reconocimiento, compruebe lo siguiente antes de usar el dispositivo.

- En la parte central inferior de la pantalla del producto hay un sensor integrado que reconoce las huellas digitales. Tenga cuidado de no arañar ni dañar el sensor de huellas digitales con objetos metálicos como monedas o llaves.
- Si hay sustancias extrañas (sudor, loción, agua, suciedad, grasa, etc.) en el sensor de huellas digitales o en el dedo que se va a poner en el sensor, puede que el reconocimiento de huellas digitales no funcione correctamente. Limpie el sensor y el dedo y elimine toda la humedad antes de poner el dedo en el sensor.
- Si la superficie del dedo es áspera porque tiene alguna cicatriz o está arrugada por el agua, puede que el sensor no reconozca la huella digital. En ese caso, registre otra huella digital.
- Si dobla el dedo o coloca solo la punta, es posible que no se reconozca la huella digital. Asegúrese de que el dedo cubra toda la superficie del sensor de huellas digitales.
- Escanee solo un dedo para cada registro. Escanear más de un dedo puede afectar al registro y reconocimiento de la huella digital.
- Este dispositivo puede generar electricidad estática si el aire del entorno está demasiado seco. Es posible que la batería se agote más rápido cuando se usa Always-On display.

## Registro de huellas digitales

Puede registrar y guardar su huella digital en el dispositivo para usar la identificación de huella digital.

- 1 En la pantalla de inicio, toque **Ajustes** > **Pantalla de bloqueo y seguridad** > **Huellas digitales**.



- Debe configurarse una pantalla de bloqueo para poder utilizar esta función.
- Si no está activa la pantalla de bloqueo, configure la pantalla de bloqueo siguiendo las instrucciones de la pantalla. Consulte [Configuración del bloqueo de pantalla](#) para obtener más información.

- 2 Localice la situación del sensor de huellas digitales en la parte central inferior de la pantalla y coloque el dedo sobre el sensor con suavidad.



- Asegúrese de que el dedo cubra por completo el sensor de huellas digitales.

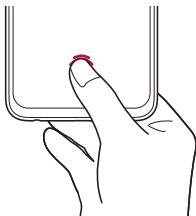

- 3 Siga las instrucciones que aparecen en pantalla.
  - Hasta que finalice el registro de la huella digital, mueva el mismo dedo por el sensor poco a poco.
  - Ponga el dedo sobre el sensor. Cuando note una vibración, quite el dedo del sensor.
- 4 Cuando se complete el registro de la huella digital, toque **Aceptar**.
  - Toque **Agregue más** para registrar otra huella digital. El nivel de reconocimiento de huellas digitales depende del estado de la huella digital registrada, por lo que le recomendamos registrar varias huellas digitales distintas.



## Administración de huellas digitales

Puede editar o eliminar las huellas digitales registradas.

- 1 En la pantalla de inicio, toque **Ajustes > Pantalla de bloqueo y seguridad > Huellas digitales**.
- 2 Desbloquee el dispositivo en función del método de bloqueo especificado.
- 3 En la lista de huellas digitales, toque una de ellas para cambiar su nombre. Para eliminarla, toque .

## Cómo mostrar el icono de huella digital cuando la pantalla está apagada

Puede configurar cómo mostrar la ubicación del sensor de huellas digitales en la pantalla cuando esta esté apagada.

- 1 En la pantalla de inicio, toque **Ajustes > Pantalla de bloqueo y seguridad > Huellas digitales**.
- 2 Desbloquee la pantalla según el método configurado.
- 3 Compruebe si  está habilitado para la opción **Pulse para mostrar el icono cuando la pantalla esté apagada**. Si no desea usar esta función, arrastre  para desactivarla.

## Configuración del efecto al tocar el icono de huella digital

Puede cambiar el efecto de pantalla que aparece al tocar el icono de la huella digital.

- 1 Toque **Ajustes > Pantalla de bloqueo y seguridad > Huellas digitales**.
- 2 Desbloquee el dispositivo en función del método de bloqueo especificado.
- 3 Toque **Efecto del icono** y seleccione el efecto que desee.



## Desbloqueo de la pantalla con la huella digital

Puede desbloquear la pantalla o ver el contenido bloqueado usando la huella digital. Active la función que desee:

- 1 En la pantalla de inicio, toque **Ajustes** > **Pantalla de bloqueo y seguridad** > **Huellas digitales**.
- 2 Desbloquee el dispositivo en función del método de bloqueo especificado.
- 3 En la pantalla de ajustes de huella digital, active la función que desee:
  - **Bloqueo de pantalla:** desbloquee la pantalla con una huella digital.
  - **Bloqueo de contenido:** desbloquee el contenido con una huella digital. Para ello, asegúrese de que el bloqueo de contenido esté configurado.

## Función multitarea

### Pantalla de usos recientes

Deslice el botón de inicio — hacia arriba y manténgalo para ver el historial de uso reciente.

### Ventana emergente

Puede abrir varias aplicaciones en la pantalla y cambiar fácilmente entre ellas en cualquier momento.

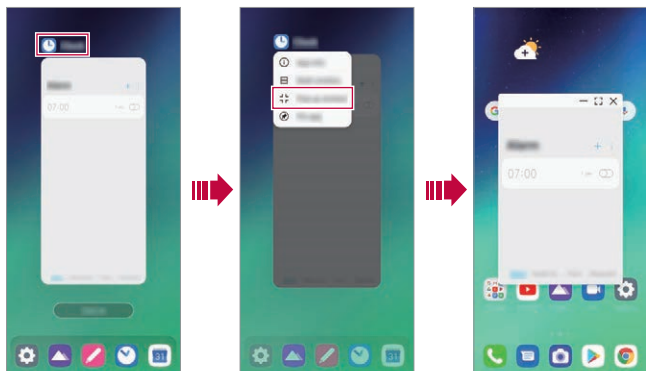

- 1 Deslice hacia arriba en — desde la parte inferior de la pantalla.
- 2 Toque el icono de la aplicación en la esquina superior izquierda de la pantalla de la aplicación, y seleccione **Ventanas emergentes**.
  - Si toca el icono de la aplicación, aparecerán las opciones **Información de la aplicación**, **Varias ventanas**, **Ventanas emergentes** y **Anclar la aplicación**.

### 3 La aplicación aparece en la pantalla en forma de ventana emergente.



- Es posible que esta función no esté disponible en algunas aplicaciones o pantallas.

## Uso de la ventana emergente

-  : minimiza la ventana emergente. La ventana emergente se minimiza en el icono de la aplicación flotando en la pantalla, y este se puede mover al punto que quiera.
-  : amplía la aplicación a pantalla completa.
-  : cierra la aplicación.
- **Para mover la ventana emergente:** arrastre la parte superior de la ventana emergente.
- **Para ajustar el tamaño de la ventana emergente:** arrastre los bordes izquierdo, derecho o inferior de la ventana emergente.



- Puede abrir hasta 5 aplicaciones utilizando las ventanas emergentes.
- Para seleccionar una aplicación entre las aplicaciones abiertas, toque una de las ventanas emergentes. La ventana emergente seleccionada se envía al frente.
- Las ventanas emergentes no se pueden desplazar a la barra de estado ni al área de la barra de navegación.

## Uso de la carpeta de aplicaciones para ventanas emergentes

Si toca  en la ventana emergente, esta se minimiza al icono de la aplicación.

Puede mover el icono de la aplicación hasta donde desee con solo deslizarlo.

Si se minimizan dos o más ventanas emergentes, se crea la carpeta de aplicaciones para que contenga los iconos de aplicaciones.





- El icono de la aplicación recientemente usada se usa como icono de la carpeta de aplicaciones. Si toca el icono, todos los iconos de las ventanas emergentes minimizadas aparecen en la carpeta de aplicaciones.
- Si mantiene pulsada la carpeta de aplicaciones para ventanas emergentes y arrastra la carpeta de aplicaciones hasta **Quitar**, la carpeta de aplicaciones se quita.
- Para quitar una de las aplicaciones de la carpeta de aplicaciones, abra la carpeta de aplicaciones y arrastre el icono de la aplicación para sacarlo de la carpeta de aplicaciones.

## Varias ventanas

### Al usar la navegación por gestos

- 1 Deslice hacia arriba en  desde la parte inferior de la pantalla.
  - Aparecerán las aplicaciones usadas recientemente.
  - Si toca el icono de la aplicación, aparecerán las opciones **Información de la aplicación**, **Varias ventanas**, **Ventanas emergentes** y **Anclar la aplicación**.
- 2 Toque el icono de la aplicación en la esquina superior izquierda de la pantalla de la aplicación que desea mostrar en Varias ventanas, y seleccione **Varias ventanas**.
  - La aplicación seleccionada aparecerá en la mitad superior de la pantalla.
- 3 Toque la otra aplicación que desea mostrar en varias ventanas.
  - La aplicación seleccionada aparecerá en la mitad inferior de la pantalla.

## Al usar la navegación Solo botones

- 1 Toque  en la barra de navegación.
  - Aparecerán las aplicaciones usadas recientemente.
  - Si toca el icono de la aplicación, aparecerán las opciones **Información de la aplicación**, **Varias ventanas**, **Ventanas emergentes** y **Anclar la aplicación**.
- 2 Toque el icono de la aplicación en la esquina superior izquierda de la pantalla de la aplicación que desea mostrar en Varias ventanas, y seleccione .
  - La aplicación seleccionada aparecerá en la mitad superior de la pantalla.
- 3 Toque la otra aplicación que desea mostrar en varias ventanas.



- Para ajustar el tamaño de la pantalla dividida, arrastre la barra del centro de la pantalla.
- Para desactivar la función Varias ventanas, arrastre la barra central hacia arriba o hacia abajo hasta el final de la pantalla.
- La función Varias ventanas no es compatible con algunas aplicaciones LG ni con las aplicaciones descargadas de Play Store.

# AOD (pantalla always-on)

Puede ver la fecha, la hora o la firma cuando la pantalla principal está apagada.

Deslice la parte inferior de la Always-On display para activar funciones como Cámara, Captura+, Wi-Fi, configuración de sonido, **Bluetooth®**, Flash, Música y más.

- 1 En la pantalla de inicio, toque **Ajustes > Pantalla > AOD (pantalla always-on)**.
- 2 Seleccione la imagen que desea mostrar y presione **Guardar**.
  - Toque la imagen que desee entre **Reloj digital**, **Reloj analógico**, **Reloj doble**, **Firma** o **Imagen**.
  - Toque **Muestre la pantalla** y seleccione **Pulse para mostrar durante 10 segundos** o **Mostrar siempre**.
  - Toque **Acceso a utilidades y reproductor de música** para deslizarse sobre los iconos de estado de las Herramientas rápidas y el reproductor de música.
  - Para aumentar el brillo de la función Always-On display, toque **Pantalla más brillante**.
  - Para ver la ayuda de Always-On display, toque **Ayuda**.



- Es posible que la batería se agote más rápido cuando se usa Always-On display. Desactive esta función para ahorrar energía de la batería.
- Para desactivar la función Always-On Display, en la pantalla de inicio, toque **Ajustes > Pantalla > AOD (pantalla always-on)** y, a continuación, toque .

# Notas sobre propiedades de resistencia al agua

Este producto es resistente al agua y al polvo según el grado de protección IP68. El producto ha sido sometido a pruebas en entornos controlados y ha demostrado ser resistente al polvo y al agua en determinadas circunstancias (cumple con los requisitos de clasificación IP68, según se describe en el estándar internacional IEC 60529 - Grados de protección aportados por contenedores [código IP]; condiciones de prueba: 15-35 °C, 86-106 kPa, 1,5 m durante 30 minutos). No exponga el dispositivo a condiciones distintas a las del entorno de pruebas. Los resultados pueden variar según el uso real.



## ADVERTENCIA

A pesar de contar con una clasificación de IP68, el dispositivo no es impermeable a condiciones no probadas en el entorno controlado de LG. Tenga en cuenta que los daños provocados por dichas causas cambian el color del indicador de daños por líquido. Si el color del indicador de daños por líquido ubicado en el interior del producto cambia, el producto perderá su derecho de recibir servicios de reparación gratuitos bajo la garantía limitada del producto.

Evite exponer el producto a entornos con niveles excesivos de humedad o polvo. No utilice el producto en los siguientes entornos.



No sumerja el producto en ningún producto químico líquido (jabón, etc.) distinto al agua.



No sumerja el producto en agua salada, incluida el agua del mar.



No sumerja el producto en fuentes termales.



No utilice el producto si va a nadar.



No coloque el producto directamente sobre la arena (por ejemplo, en la playa) o sobre el barro.



No sumerja el producto en agua a una profundidad superior a unos 1,5 m.  
No sumerja el producto en agua durante más de 30 minutos.

- Si el producto se moja, asegúrese de limpiar el micrófono, el altavoz y la toma estéreo con un paño seco antes de usarlo.
- En caso de mojarse las manos o de que se moje el producto, séquelos antes de manipularlo.
- No utilice el producto en zonas en las que pueda salpicarle agua a alta presión (por ejemplo, cerca de un grifo o un cabezal de ducha) ni lo sumerja en agua durante un periodo de tiempo prolongado, ya que no está diseñado para soportar altas presiones de agua.
- Este producto no es resistente a los golpes. No golpee ni deje caer el producto. Esto podría provocar daños o deformar la unidad principal y provocar filtraciones de agua.
- La resistencia al polvo y al agua del producto puede verse reducida en caso de caída o impacto del dispositivo.
- Si el producto se moja, séquelo meticulosamente con un paño suave y limpio.
- Puede que la pantalla táctil y otras funciones no funcionen correctamente si el dispositivo está mojado.
- El producto solo es resistente al agua cuando las bandejas de la tarjeta SIM y la tarjeta de memoria están adecuadamente cerradas.
- No abra ni cierre las bandejas de la tarjeta SIM o la tarjeta de memoria si el producto está mojado o sumergido en agua. La exposición de las bandejas al agua o la humedad puede dañar el producto.
- La bandeja de la tarjeta SIM y la de memoria incluye una pieza de goma para evitar la entrada de polvo, agua o humedad en el producto. No dañe la pieza de goma, ya que podría provocar la entrada de polvo, agua o humedad en el producto y dañarlo.



- Si no sigue las instrucciones proporcionadas, es posible que se invalide la garantía limitada del dispositivo.
- Si el dispositivo está mojado, el LDI ubicado en su interior cambia de color. En este caso, el dispositivo no se considera apto para recibir los servicios de reparación gratuitos que se ofrecen con la garantía limitada del mismo.
- A pesar de contar con una protección de entrada IP68, el dispositivo no es completamente impermeable en ningún caso.



02

## **Funciones básicas**



# Componentes y accesorios del producto

Los siguientes elementos están incluidos con su dispositivo.

- Dispositivo
- Cable USB
- Herramienta de expulsión
- Cargador
- Guía de inicio rápido



- Los elementos descritos arriba pueden ser opcionales.
- Los elementos suministrados con el dispositivo, así como los accesorios disponibles, pueden variar dependiendo del área y el proveedor de servicios.
- Utilice siempre accesorios LG Electronics originales. El uso de accesorios de otros fabricantes puede afectar al rendimiento en llamadas del dispositivo o provocar un mal funcionamiento. Es posible que el servicio de reparación de LG no cubra esto.
- Algunas piezas del dispositivo son de vidrio templado. Si el dispositivo cae sobre una superficie dura o es objeto de un gran impacto, el vidrio templado puede dañarse. En caso de que esto suceda, deje de utilizar el dispositivo inmediatamente y póngase en contacto con un centro de servicio al cliente de LG.



- Si falta alguno de estos elementos básicos, contacte con el distribuidor al que adquirió el dispositivo.
- Para adquirir elementos adicionales, contacte con un Centro de atención al cliente de LG.
- Algunos elementos suministrados en la caja del producto están sujetos a cambio sin previo aviso.
- El aspecto y las especificaciones del dispositivo están sujetos a cambio sin previo aviso con fines de mejora del producto.
- Las especificaciones del dispositivo pueden variar dependiendo del área o el proveedor de servicios.
- Retire la película protectora del sensor de huellas digitales antes de usar la función de reconocimiento de huellas digitales.

# Descripción general de la unidad

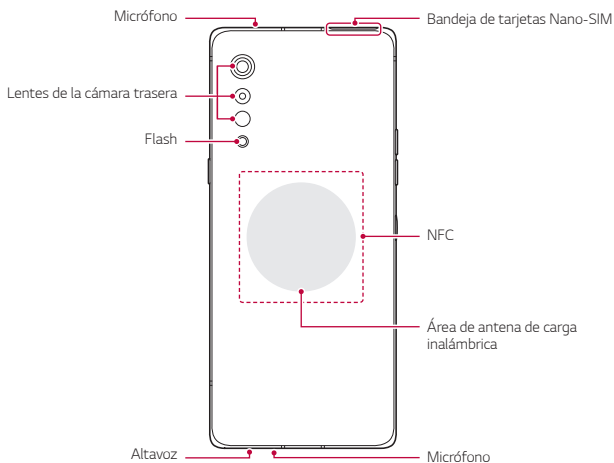



### **NO intente retirar la tapa trasera usted mismo.**

- Si lo hace podría dañar gravemente la batería y el dispositivo, lo que podría causar sobrecalentamientos, incendios y lesiones físicas. La tapa trasera y la batería del dispositivo no debe retirarlas ni cambiarlas una persona que no sea un profesional cualificado.
- Este teléfono es un dispositivo electrónico que genera calor durante el funcionamiento normal. El contacto directo con la piel durante un tiempo extremadamente prolongado y en ausencia de la ventilación adecuada podría provocar enrojecimiento o leves quemaduras. Así pues, tenga cuidado al manipular el teléfono durante el funcionamiento o justo después.

- Teclas de volumen
  - Ajustan el volumen de los tonos de timbre, las llamadas o las notificaciones.
  - Mientras use la cámara, pulse suavemente una tecla de volumen para hacer una foto. Para hacer series continuas de fotos, toque de manera continua la tecla de volumen.
  - Pulse la tecla Bajar volumen dos veces para iniciar la aplicación Cámara cuando la pantalla esté bloqueada o apagada. Pulse la tecla Subir volumen dos veces para iniciar la aplicación Captura+.
- Tecla de encendido/bloqueo
  - Pulse brevemente esta tecla cuando desee encender o apagar la pantalla.
  - Mantenga pulsada esta tecla cuando desee seleccionar una opción de control de encendido.
- Tecla del Asistente de Google
  - Puede presionarla levemente una vez para ejecutar el Asistente de Google. Puede mantenerla presionada para ejecutar el Asistente de Google y soltar el dedo de la tecla para ejecutar la función de comandos de voz.
  - Consulte *Asistente de Google* para obtener más información.
- Sensor de huellas digitales
  - Puede usar el sensor de huellas digitales de la parte central inferior de la pantalla para utilizar la función de reconocimiento de huellas digitales. Consulte *Descripción general del reconocimiento de huella digital* para obtener más información.



- Pueden existir limitaciones en las funciones según la región y las especificaciones del producto de los distintos proveedores de telecomunicaciones.
- Hay un chip NFC y antenas de carga inalámbrica integrados en la parte trasera del producto. Tenga cuidado de no dañar ni cubrir el chip NFC ni las antenas de carga inalámbrica.
- No coloque objetos pesados sobre el dispositivo ni se siente sobre él. De lo contrario, podría dañar la pantalla táctil.
- Las películas o accesorios protectores de pantallas podrían afectar negativamente al sensor de proximidad.
- Si el dispositivo se moja o se utiliza en un entorno húmedo, es posible que la pantalla táctil o las teclas no funcionen correctamente.

El producto contiene dos micrófonos. Tenga cuidado de no cubrir los micrófonos. Mientras habla por teléfono, no cubra el micrófono con la mano ni los dedos.

No use fundas que no sean originales ni cubra el micrófono con accesorios, cinta adhesiva, etc.

Sostenga el producto correctamente cuando lo use, tal y como aparece en la imagen.

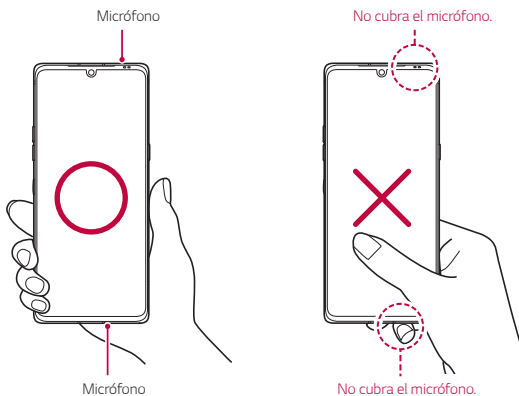

# Encendido y apagado del dispositivo

## Encendido del dispositivo

Cuando el dispositivo esté apagado, mantenga pulsada la tecla de encendido/bloqueo.



- Cuando el dispositivo se enciende por primera vez, se lleva a cabo la configuración inicial. Es posible que el tiempo que tarda el teléfono móvil en encenderse por primera vez sea más largo de lo normal.

## Apagado del dispositivo

Mantenga pulsada la tecla de encendido/bloqueo y, a continuación, seleccione Apagar.

## Reinicio del dispositivo

Cuando el dispositivo no funcione correctamente o no responda, reinicielo siguiendo las instrucciones que se indican a continuación.

- 1 Mantenga pulsadas la tecla de encendido/bloqueo y la tecla de bajar el volumen a la vez hasta que el dispositivo se apague.
- 2 Cuando el dispositivo se reinicie, suelte la tecla.



- Esta función no está disponible cuando el dispositivo está conectado a LG Dual Screen (LM-G905N).

## Opciones de control de encendido

Toque de manera continua la tecla de encendido/bloqueo y seleccione una opción.

- **Apagar:** Apague el dispositivo.
- **Apagar y reiniciar:** Reinicie el dispositivo.

# Instalación de la tarjeta SIM

Inserte la tarjeta SIM (módulo de identificación de abonado) proporcionada por su proveedor de servicio para comenzar a utilizar su dispositivo.



- Tenga cuidado con el pasador de expulsión, ya que tiene un borde afilado.



- Para que las funciones de resistencia al agua y al polvo funcionen con eficacia, la bandeja de la tarjeta debe insertarse correctamente.

- 1 Introduzca la clavija en el orificio de la bandeja de la tarjeta, presione la clavija y, a continuación, extraiga la bandeja de la tarjeta del producto.

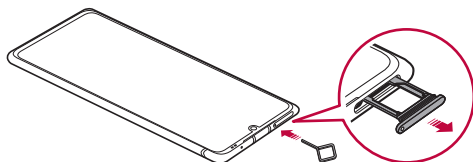

- 2 Coloque la tarjeta Nano-SIM o la tarjeta de memoria sobre la bandeja de la tarjeta y presione la tarjeta en la dirección de la flecha como se muestra en la ilustración.

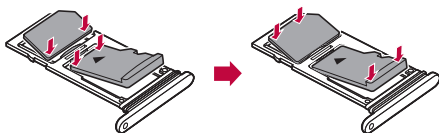

- 3 Introduzca la bandeja de la tarjeta en el teléfono como se muestra en la ilustración.

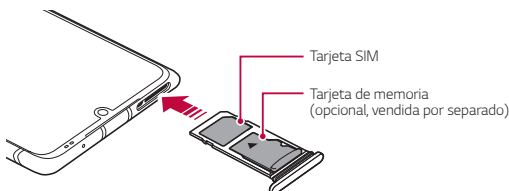



- Este dispositivo solo es compatible con tarjetas SIM Nano.

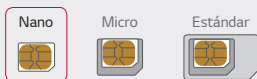

- Para disfrutar de un rendimiento sin problemas, le recomendamos que use el dispositivo con el tipo correcto de tarjeta SIM. Use siempre una tarjeta SIM de fábrica suministrada por el operador.
- No pierda su tarjeta SIM. LG no es responsable de los daños u otros problemas causados por la pérdida o transferencia de una tarjeta SIM.
- Tenga cuidado de no dañar la tarjeta SIM cuando la inserte o la extraiga.
- Cuando inserte la tarjeta SIM o la tarjeta de memoria, colóquela correctamente en la bandeja de tarjetas.
- Cuando inserte la bandeja de la tarjetas en el dispositivo, insértela horizontalmente en la dirección de la flecha, tal como muestra la figura. Asegúrese de que la tarjeta colocada en la bandeja de tarjetas no se mueve de su posición.
- Inserte la tarjeta SIM con los contactos dorados mirando hacia abajo.
- Asegúrese de insertar la tarjeta SIM en el dispositivo siguiendo las instrucciones del manual del usuario.
- Si inserta o retira la bandeja de tarjetas del dispositivo, tenga cuidado de no dejar que agua u otros líquidos entren en contacto con la bandeja de tarjetas. Si inserta una bandeja de tarjetas mojada o una tarjeta mojada en el dispositivo, el dispositivo puede sufrir daños.
- La tarjeta de memoria es un elemento opcional.
- La escritura y la eliminación frecuente de datos pueden acortar la vida útil de las tarjetas de memoria.
- Es posible que algunas tarjetas de memoria no sean totalmente compatibles con el dispositivo. Si usa una tarjeta no compatible, podría dañar el dispositivo o la tarjeta de memoria, así como los datos almacenados en ella.

# Inserción de la tarjeta de memoria

Inserte la tarjeta de memoria en el dispositivo.

El dispositivo admite una tarjeta microSD de hasta 2 TB de capacidad. Dependiendo del fabricante de la tarjeta de memoria y del tipo, puede que algunas tarjetas de memoria no sean compatibles con su dispositivo.

- 1 Inserte el alfiler de expulsión en el orificio de la bandeja de tarjetas.
- 2 Tire de la bandeja de tarjetas usando el alfiler.
- 3 Coloque la tarjeta de memoria en la bandeja de tarjetas con los contactos dorados mirando hacia abajo.

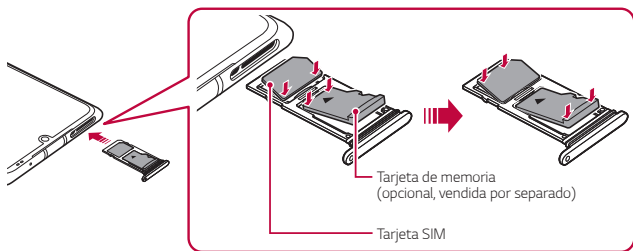

- 4 Vuelva a insertar la bandeja de tarjetas en la ranura.



- Es posible que algunas tarjetas de memoria no sean totalmente compatibles con el dispositivo. Si usa una tarjeta no compatible, podría dañar el dispositivo o la tarjeta de memoria, así como los datos almacenados en ella.



- La escritura y la eliminación frecuente de datos pueden acortar la vida útil de las tarjetas de memoria.



# Extracción de la tarjeta de memoria

Por motivos de seguridad, desmonte la tarjeta de memoria antes de extraerla.

- 1 En la pantalla de inicio, toque **Ajustes** > **Almacenamiento** >
- 2 Inserte el alfiler de expulsión en el orificio de la bandeja de tarjetas y, a continuación, saque la bandeja de tarjetas del dispositivo.
- 3 Retire la tarjeta de memoria de la bandeja de tarjetas.
- 4 Vuelva a insertar la bandeja de tarjetas en la ranura.



- No extraiga la tarjeta de memoria cuando el dispositivo esté transfiriendo o consultando información. Esto podría causar que se perdieran o dañaran los datos, o incluso que se dañaran la tarjeta de memoria o el dispositivo. LG no es responsable de las pérdidas causadas por un uso inadecuado de tarjetas de memoria, incluida la pérdida de datos.

## Batería

### Carga de la batería

Antes de usar el dispositivo, cargue totalmente la batería.

Cargue el dispositivo utilizando el cable USB Tipo C.

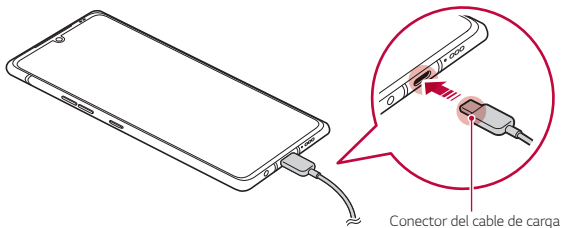



- Si hay humedad en el puerto de carga, los terminales expuestos, el cable de carga, el adaptador de carga, etc., no use ni cargue el producto. El producto podría tener fallos de funcionamiento, romperse o dañarse, y podrían producirse lesiones causadas por descargas eléctricas, incendios, sobrecalentamiento, explosiones, etc. Si descubre que hay humedad en esas zonas, deje de usar o cargar el producto de inmediato y retire toda la humedad.
- **No separe la tapa de la batería.**  
Este producto usa una batería no extraíble. No retire ni reemplace la tapa de la batería ni la batería. Si retira o reemplaza la tapa de la batería o la batería, el producto podría dañarse, sobrecalentarse o explotar.
- Utilice solo el adaptador de carga y el cable USB incluidos con el producto como componentes básicos.
- Su dispositivo tiene una batería interna recargable. Por seguridad, no retire la batería incorporada.
- Usar el dispositivo cuando se está cargando podría provocar una descarga eléctrica. Para usar el dispositivo, detenga la carga.



- Retire el cargador de la toma de corriente una vez que el dispositivo esté cargado por completo. Así evitará un consumo de energía innecesario.
- Con el producto se incluye un adaptador de carga compatible con la carga rápida. Puede que la función de carga rápida no funcione si se utiliza un adaptador de carga rápida diferente al adaptador original que se proporciona con el producto.
- Otra forma de cargar la batería es conectando un cable USB entre el dispositivo y un ordenador de sobremesa o portátil. Esto podría llevar más tiempo que cargar la batería con el cargador de pared.
- No cargue la batería a través de un concentrador USB que sea incapaz de mantener el voltaje indicado. Es posible que la carga no se produzca o que se detenga involuntariamente.
- Si visita el Centro de Atención al Cliente porque tiene un problema con la batería, traiga el producto y el cargador. Como la batería es un producto consumible, la duración de la batería puede verse reducida con el tiempo.

## Precauciones al usar el dispositivo

- Asegúrese de utilizar el cable USB suministrado; no utilice cables o cargadores USB de otros fabricantes con el dispositivo. La garantía limitada de LG no cubre el uso de accesorios de terceros.
- Es posible que el dispositivo sufra daños si no se siguen las instrucciones indicadas en esta guía.

## Carga inalámbrica

Este dispositivo es compatible con la función de carga inalámbrica. Cargue el dispositivo utilizando un cargador inalámbrico certificado por Qi (opcional, vendido por separado).

### Carga de la batería con un cargador inalámbrico

- 1 Coloque su dispositivo en el centro del cargador inalámbrico, alineado con la antena de carga inalámbrica ubicada en la parte posterior del dispositivo.
  - Para comprobar el área de la antena de carga inalámbrica, consulte *Descripción general de la unidad*.
- 2 Cuando la batería esté cargada por completo, retire el dispositivo del cargador.



- Cuando cargue la batería con un cargador inalámbrico, no coloque materiales magnéticos, metálicos o conductores de electricidad entre el dispositivo y el cargador. Es posible que esto interrumpa la carga o que el dispositivo y el cargador se calienten. En ese caso, el dispositivo, el cargador, la tarjeta SIM y las tarjetas de memoria pueden sufrir daños.



- Si la temperatura de la batería sobrepasa cierto nivel mientras el dispositivo está cargándose, es posible que la carga se detenga.
- Si hay materiales magnéticos, metálicos o conductores de electricidad adheridos a la parte posterior del dispositivo o si tiene una funda protectora colocada, es posible que el dispositivo no cargue correctamente.
- Si carga la batería con un cargador inalámbrico en áreas donde la señal de red es débil, es posible que el rendimiento de red del dispositivo se deteriore aún más.
- Cargue el dispositivo utilizando un cargador inalámbrico certificado por Qi (opcional, vendido por separado). Debido a que la garantía limitada de LG no cubre el uso de accesorios de terceros, contacte con el fabricante correspondiente.
- Este producto admite la carga inalámbrica. Utilice un cargador inalámbrico con certificación Qi (se vende por separado) para cargar el producto. Es posible que algunos cargadores inalámbricos con bobina no admitan la carga inalámbrica. Los cargadores inalámbricos que admiten un perfil de alimentación extendido (EPP, por sus siglas en inglés) permiten la carga inalámbrica de alta velocidad.
- LG Electronics no se hace responsable de ningún problema relacionado con los accesorios de otras marcas. Para ese tipo de problemas, comuníquese con el fabricante del accesorio.

## Uso eficiente de la batería

Es posible que la vida útil de la batería se reduzca si mantiene muchas aplicaciones y funciones ejecutándose de forma simultánea y continua.

Cancele las operaciones en segundo plano para aumentar la duración de la batería.

Para minimizar el consumo de batería, siga estos consejos:

- Desactive las funciones Bluetooth y Wi-Fi cuando no las use.
- Configure el tiempo de espera de la pantalla en el valor más bajo posible.
- Minimice el brillo de la pantalla.
- Configure un bloqueo de pantalla para cuando no se use el dispositivo.
- Compruebe el nivel de la batería mientras utiliza cualquier aplicación descargada.

# Pantalla táctil

Puede familiarizarse con la forma de controlar el dispositivo usando gestos de pantalla táctil.

## Tocar

Toque ligeramente con la punta del dedo para seleccionar o ejecutar una aplicación u opción.

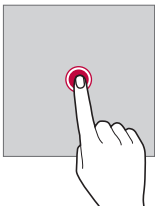

## Tocar y mantener pulsado

Toque de manera continua durante varios segundos para mostrar un menú con las opciones disponibles.

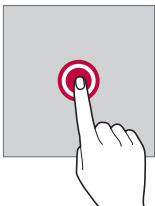

## Tocar dos veces

Toque dos veces seguidas para acercar o alejar el zoom en una página web o un mapa.

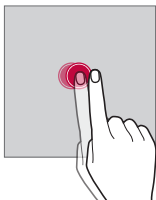

## Arrastrar

Toque de manera continua un elemento, por ejemplo, una aplicación o un widget y, a continuación, deslícelo hasta otra ubicación de manera controlada. Puede usar este gesto para mover un elemento.

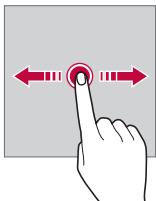

## Deslizar

Toque la pantalla con el dedo y muévelo rápido sin hacer pausa. Puede usar este gesto para desplazarse por una lista, una página web, fotos, pantallas, etc.

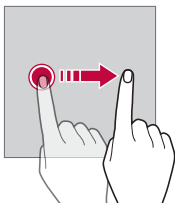

## Unir y separar los dedos

Una dos dedos para alejar el zoom, por ejemplo en una foto o un mapa. Para acercar el zoom, separe los dedos.

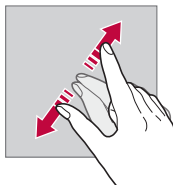
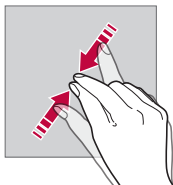

- No exponga la pantalla táctil a un impacto físico extremo. Podría dañar el sensor táctil.



- Es posible que la pantalla táctil no responda si usa el dispositivo cerca de materiales magnéticos, metálicos o conductores de electricidad.
- Si usa el dispositivo bajo una luz brillante, como la luz directa del sol, es posible que la pantalla no sea visible, dependiendo de su posición. Use el dispositivo en una ubicación a la sombra o cuya luz ambiente no sea demasiado brillante, aunque sí lo suficiente para leer libros.
- No pulse la pantalla ejerciendo una fuerza excesiva.
- Pulse suavemente con la punta del dedo sobre la opción que desee.
- Es posible que el control táctil no funcione correctamente si pulsa la pantalla llevando puesto un guante o usando la punta de las uñas.
- Es posible que el control táctil no funcione correctamente si la pantalla está húmeda o mojada.
- Es posible que la pantalla táctil no funcione correctamente si el dispositivo tiene adherida una película protectora de pantalla o un accesorio similar de otros fabricantes.
- La visualización de una imagen estática durante períodos prolongados de tiempo puede resultar en la persistencia de las imágenes. Apague la pantalla o evite visualizar la misma imagen durante mucho tiempo cuando no utilice el dispositivo.

# Pantalla de inicio

## Descripción general de la pantalla de inicio

La pantalla de inicio es el punto de partida para acceder a las distintas funciones y aplicaciones del dispositivo. Deslice el dedo hacia arriba desde el borde inferior de cualquier pantalla para acceder directamente a la pantalla de inicio.

Puede administrar todas las aplicaciones y widgets presentes en la pantalla de inicio. Deslice la pantalla hacia la izquierda o la derecha para ver todas las aplicaciones instaladas de un simple vistazo.

## Diseño de la pantalla de inicio

Puede ver todas las aplicaciones y organizar los widgets y carpetas presentes en la pantalla de inicio.

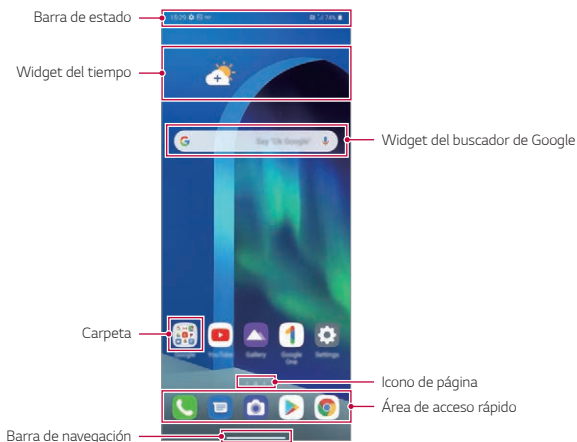

- La pantalla de inicio puede variar, dependiendo de la política del fabricante, los ajustes del usuario, la versión del software o el proveedor de servicios.



- **Barra de estado:** vea iconos de estado, la hora y el nivel de batería.
- **Widget del tiempo:** vea la información del tiempo y la hora de una ubicación específica.
- **Widget del buscador de Google:** escriba o hable para abrir el buscador de Google.
- **Carpeta:** Puede crear carpetas para clasificar las aplicaciones en función de los criterios especificados.
- **Icono de página:** visualice el número total de páginas de la pantalla de inicio. Puede presionar el icono de la página deseada para ir a la página seleccionada. Se resaltará el icono que refleje la página actual.
- **Área de acceso rápido:** acople las aplicaciones principales a la parte inferior de la pantalla para poder acceder a ellas desde cualquier página de pantalla de inicio.
- **Barra de navegación:** Puede ir a la pantalla anterior o la pantalla de inicio mientras usa la aplicación, y también comprobar la lista de aplicaciones que ha usado recientemente.

## Uso de la barra de navegación

Esta es la guía de gestos con los que puede controlar la barra de navegación.















- Para ir a la pantalla de inicio, deslice hacia arriba desde el borde inferior de la pantalla.
- Para volver a la pantalla anterior, deslice desde el borde izquierdo o derecho de la pantalla.
- Para ir a la pantalla Visión general, deslice hacia arriba y mantenga presionado desde el borde de pantalla.
- Para cambiar rápidamente de una aplicación a otra, deslice hacia la derecha en el borde inferior de la pantalla para ir a las aplicaciones que utilizó previamente.



- **Movimiento** es la opción predeterminada de la barra de navegación. Para cambiar a **Solo botones** ◀/○/□ en la pantalla de inicio, toque **Ajustes > Pantalla > Barra de navegación** y, a continuación, seleccione **Solo botones**.

## Iconos de estado

Cuando haya una notificación de un mensaje no leído, un evento del calendario o una alarma, la barra de estado mostrará el correspondiente icono de notificación. Compruebe el estado del dispositivo a través de los iconos de notificación mostrados en la barra de estado.

	No hay señal
	Se están transmitiendo datos a través de la red 5G
	La alarma está activada
	El modo de vibración está activado
	Bluetooth está activado
	Conectado a un ordenador a través de USB
	Nivel de batería
	El modo avión está activado
	Llamadas perdidas
	El Wi-Fi está activado
	El modo Silenciar está activado
	El GPS está activado
	El punto de acceso móvil está activado
	No hay tarjeta SIM
	El modo NFC está activado



- Es posible que algunos de estos iconos aparezcan con otro aspecto o no aparezcan en absoluto, dependiendo del estado del dispositivo. Consulte los iconos conforme al entorno real y a la zona en que use el dispositivo y conforme al proveedor del servicio.
- Los iconos mostrados pueden variar, dependiendo de la región o el proveedor de servicios.

## Panel de notificaciones

Puede abrir el panel de notificaciones arrastrando la barra de estado hacia abajo en la pantalla principal.

- Puede arrastrar hacia abajo la ventana de notificación o tocar el icono de flecha para abrir la lista de iconos rápidos de ajuste.
- Puede tocar  para agregar, eliminar u organizar iconos en la ventana de notificación.
- Si toca y mantiene pulsado el icono, aparecerá la pantalla de ajustes de la función correspondiente.

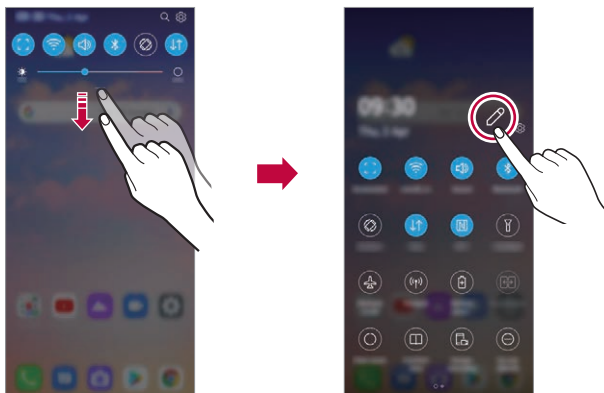

- Puede usar el panel de notificaciones incluso en la pantalla de bloqueo. Arrastre el panel de notificaciones mientras la pantalla está bloqueada para acceder rápidamente a las funciones que desee.

## Cambio de la orientación de pantalla

Puede configurar la orientación de pantalla para que cambie automáticamente, en función de la orientación física del dispositivo.

En el panel de notificaciones, toque **Rotación** en la lista de iconos de acceso rápido.

También puede pulsar **Ajustes > Pantalla** y activar **Pantalla giratoria** en la pantalla de inicio.



## Edición de la pantalla inicio

En la pantalla de inicio, toque de manera continua un espacio vacío y, después, seleccione la acción que desee de entre las siguientes.

- Para reorganizar las páginas de la pantalla de inicio, toque y mantenga pulsada una página y arrástrela a otra ubicación.
- Para añadir un widget a la pantalla de inicio toque de manera continua un espacio vacío en ella y, a continuación, seleccione **Widgets**.
- Para cambiar la función AOD y los iconos, temas y fondos de pantalla, mantenga pulsado un espacio vacío de la pantalla Inicio y, a continuación, seleccione **Fondo de pantalla y Tema**.

También puede tocar **Ajustes > Pantalla > Pantalla de inicio > Fondo de pantalla** y, a continuación, seleccione la función AOD y los iconos, temas y fondos de pantalla que desea aplicar al dispositivo.

- Para cambiar la cuadrícula, mantenga pulsado un espacio vacío de la pantalla de inicio y, a continuación, seleccione **Cuadrícula**. Toque la cuadrícula que desee y, a continuación, toque **Aplicar**.
- Para configurar los ajustes de la pantalla de inicio toque de manera continua un espacio vacío de la misma y, a continuación, seleccione **Ajustes pantalla de inicio**. Consulte *Ajustes pantalla de inicio* para obtener más información.
- Para ver o volver a instalar las aplicaciones desinstaladas toque de manera continua un espacio vacío de la pantalla de inicio y, a continuación, seleccione **Papelera de aplicaciones**. Consulte *Papelera de aplicaciones* para obtener más información.
- Para cambiar la pantalla predeterminada, toque de manera continua en un espacio vacío de la pantalla de inicio, vaya a la pantalla deseada, presione  y, a continuación, presione la pantalla una vez más.

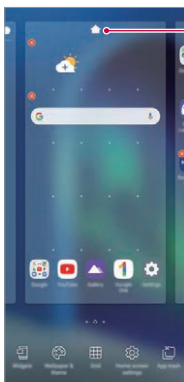

Pantalla predeterminada

## Visualización del tema de fondo

Solo puede ver la imagen de fondo si oculta las aplicaciones y widgets en la pantalla de inicio.

Mantenga pulsada la pantalla de inicio con dos dedos y sepárelos.

- Para volver a la pantalla original que muestra las aplicaciones y los widgets, mantenga pulsada la pantalla de inicio con dos dedos y únalos, o bien deslice hacia arriba — desde el borde inferior de la pantalla.

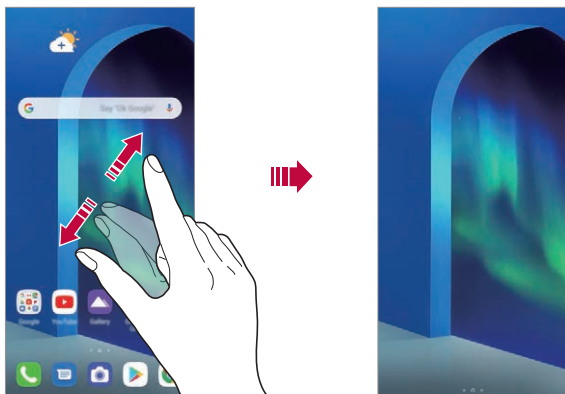

## Desplazamiento de aplicaciones a la pantalla de inicio

En la pantalla de inicio, toque y mantenga pulsada una aplicación y arrástrela a otra ubicación.

- Para mantener las aplicaciones usadas frecuentemente en la parte inferior de la pantalla de inicio, toque y mantenga pulsada una aplicación y arrástrela al área de acceso rápido situada en la parte inferior.
- Para eliminar un icono del área de acceso rápido, arrastre el icono a la pantalla de inicio.

## Uso de carpetas desde la pantalla de inicio

### Creación de carpetas

En la pantalla de inicio, toque y mantenga pulsada una aplicación y arrástrela sobre otra aplicación.

- Se creará una carpeta nueva y las aplicaciones se añadirán a esa carpeta.

### Edición de carpetas

En la pantalla de inicio, presione una carpeta y, después, lleve a cabo una de las siguientes acciones.

- Para editar el nombre de la carpeta, toque el nombre de la carpeta.
- Para editar el color, toque el círculo superior derecho.
- Para añadir más aplicaciones, toque de manera continua una aplicación, arrástrela a la carpeta y suéltela.
- Para eliminar una aplicación de la carpeta, toque y mantenga pulsada la aplicación y arrástrela fuera de la carpeta. Si la carpeta solo contenía la aplicación eliminada, la carpeta se eliminará automáticamente.
- También puede añadir o quitar aplicaciones después de tocar (+).



- No puede cambiar el color de carpeta mientras utiliza un tema descargado.

## Ajustes pantalla de inicio

Puede personalizar los ajustes de la pantalla de inicio.

- 1 En la pantalla de inicio, toque **Ajustes > Pantalla > Pantalla de inicio**.
- 2 Personalice los siguientes ajustes:
  - **Seleccionar inicio:** seleccione un modo de pantalla de inicio.
  - **Fondo de pantalla:** cambie el fondo de pantalla de la pantalla de inicio.
  - **Efecto de pantalla:** seleccione el efecto que se aplicará al cambiar de página de la pantalla de inicio.
  - **Formas de icono:** elija si desea que los iconos tengan las esquinas cuadradas o redondeadas.
  - **Google feed:** aparece a la izquierda de la pantalla de inicio principal.
  - **Clasifique las aplicaciones por:** configure cómo se organizan las aplicaciones en la pantalla de inicio.
  - **Ocultar aplicaciones:** seleccione las aplicaciones que desee ocultar en la pantalla de inicio.
  - **Desplazar pantalla de inicio circularmente:** habilite esta opción para permitir el desplazamiento continuo de las pantallas de inicio (ciclo continuo desde la última pantalla a la primera).
  - **Deslice hacia abajo en la Pantalla de inicio:** active esta opción para buscar aplicaciones o contenidos, o vea las notificaciones deslizando el dedo hacia abajo por la pantalla de inicio.
  - **Deslice hacia arriba en la Pantalla de inicio:** active esta opción para buscar aplicaciones o contenidos, o vea las notificaciones deslizando el dedo hacia arriba por la pantalla de inicio.
  - **Bloqueo Pantalla de inicio:** actívelo para evitar que se quiten o se modifique la posición de las aplicaciones y los widgets.



# Bloqueo de pantalla

## Descripción general del bloqueo de pantalla

La pantalla del dispositivo se apaga y bloquea cuando se pulsa la tecla de encendido/bloqueo. También ocurre cuando el dispositivo está inactivo durante un periodo de tiempo especificado.

Si pulsa la tecla de encendido/bloqueo cuando el bloqueo de pantalla no está configurado, la pantalla de inicio aparecerá de inmediato.

Para garantizar la seguridad e impedir el acceso no deseado al dispositivo, configure un bloqueo de pantalla.



- El bloqueo de pantalla evita una entrada táctil innecesaria en la pantalla del dispositivo y reduce el consumo de energía. Le recomendamos que active el bloqueo de pantalla cuando no use el dispositivo.

## Configuración del bloqueo de pantalla

Hay varias opciones disponibles para configurar los ajustes de bloqueo de pantalla.

- 1 En la pantalla de inicio, toque **Ajustes > Pantalla de bloqueo y seguridad > Tipo de bloqueo** y, a continuación, seleccione el método que prefiera.
- 2 Personalice los siguientes ajustes:
  - **Ninguno**: desactive la función de bloqueo de pantalla.
  - **Deslizamiento**: deslice el dedo por la pantalla para desbloquearla.
  - **Patrón**: dibuje un patrón para desbloquear la pantalla.
  - **PIN**: introduzca una contraseña numérica para desbloquear la pantalla.
  - **Contraseña**: introduzca una contraseña alfanumérica para desbloquear la pantalla.
  - **Huellas digitales**: desbloquee la pantalla con su huella digital.

## Personalice la pantalla de bloqueo

Puede personalizar la pantalla de bloqueo.

- 1 En la pantalla de inicio, toque **Ajustes > Pantalla de bloqueo y seguridad > Personalice la pantalla de bloqueo**.
- 2 Seleccione la función que desea establecer.
  - **Fondo de pantalla:** le permite establecer el fondo de pantalla de la pantalla de bloqueo.
  - **Reloj:** le permite establecer dónde colocar el reloj en la pantalla de bloqueo.
  - **Accesos directos:** le permite elegir las aplicaciones que desea ejecutar en la pantalla de bloqueo. Este ajuste solo aparece cuando está configurada la pantalla de bloqueo.
  - **Animación meteorológica:** habilite esta opción para mostrar animaciones meteorológicas de la ubicación actual en la pantalla de bloqueo.
  - **Mostrar información de contacto:** le permite establecer el texto que desea mostrar en la pantalla de bloqueo para identificar al propietario del teléfono.

## Ajustes de bloqueo seguro

Puede configurar los ajustes de bloqueo seguro.

- 1 En la pantalla de inicio, toque **Ajustes > Pantalla de bloqueo y seguridad > Ajustes de bloqueo seguro**.
- 2 Seleccione la función que desea establecer.
  - **Hacer visible el patrón** (solo se muestra cuando se configura Patrón como bloqueo de pantalla): active esta opción para mostrar el patrón.
  - **Temporizador de bloqueo:** le permite establecer la cantidad de tiempo antes de que la pantalla se bloquee automáticamente después de que la luz de fondo se desactive (tiempo de espera agotado por inactividad).
  - **Botón de encendido para bloquear:** habilite esta opción para bloquear al instante la pantalla al pulsar la tecla Encender/Apagar/Bloquear. Esta opción anula el ajuste del temporizador de Bloqueo de seguridad.
  - **Muestre el bloqueo** (solo se muestra cuando hay un bloqueo de pantalla configurado): active esta opción para mostrar el icono de bloqueo cuando mantiene presionado el botón Encendido/Bloqueo. Pulse el icono de bloqueo para desactivar el Smart Lock, el desbloqueo biométrico y las notificaciones en la pantalla de bloqueo.

- **Smart Lock:** le permite configurar dispositivos de confianza, lugares y detección de uso por el propietario y de voz que permitirá al teléfono permanecer desbloqueado.



- Las opciones de menú disponibles pueden variar en función del método de bloqueo de pantalla seleccionado.

## KnockON

Puede encender o apagar la pantalla tocándola dos veces.



- Esta opción solo está disponible en la pantalla de inicio que ofrece LG. Es posible que no funcione correctamente en un iniciador personalizado o en otra pantalla de inicio que instale el usuario.
- Cuando toque la pantalla, use la punta del dedo. No use las uñas.
- Para usar la función KnockON, asegúrese de que el sensor de proximidad/luz ambiente no esté bloqueado por una pegatina, una funda o cualquier sustancia extraña.

## Encendido de la pantalla

Toque dos veces el centro de la pantalla.

- Si toca la parte superior o inferior de la pantalla, es posible que la tasa de reconocimiento disminuya.

## Apagado de la pantalla

Presione dos veces un espacio vacío de la pantalla de inicio y la pantalla de bloqueo.

De forma alternativa, toque dos veces un espacio vacío de la barra de estado.

## Desactivar KnockON

Si no desea usar la función KnockON, realice las siguientes acciones:

En la pantalla de inicio, toque **Ajustes > Extensiones > KnockON** y deslice la opción para desactivar la función.

# Cifrado de la tarjeta de memoria

Puede cifrar y proteger los datos guardados en la tarjeta de memoria. No es posible acceder desde otro dispositivo a los datos cifrados de la tarjeta de memoria.

- 1 En la pantalla de inicio, toque **Ajustes > Pantalla de bloqueo y seguridad > Cifrado y credenciales > Encriptar almacenamiento de tarjeta SD.**
- 2 Lea la descripción general sobre el cifrado de la tarjeta de memoria que aparece en pantalla y, a continuación, pulse **Continuar** para continuar.
- 3 Seleccione una opción y pulse **Encriptación.**
  - **Encriptación de archivo nuevo:** cifre únicamente los datos que se guarden en la tarjeta de memoria después del cifrado.
  - **Encriptación completa:** cifre todos los datos guardados actualmente en la tarjeta de memoria.
  - **Excluir archivos de medios:** cifre todos los archivos, excepto los archivos de medios (como canciones, fotos y vídeos).



- Una vez que comience el cifrado de la tarjeta de memoria, algunas funciones no estarán disponibles.
- Si se apaga el dispositivo mientras se está llevando a cabo el cifrado, el proceso de cifrado fallará y algunos datos podrían sufrir daños. Así pues, asegúrese de comprobar si el nivel de batería es suficiente antes de iniciar el cifrado.
- Solo se puede acceder a los archivos cifrados desde el dispositivo donde se cifraron.
- La tarjeta de memoria cifrada no se puede usar en otro dispositivo LG. Para usar la tarjeta de memoria cifrada en otro dispositivo móvil, formatee la tarjeta.
- Puede activar el cifrado de la tarjeta de memoria incluso cuando no haya ninguna tarjeta de memoria insertada en el dispositivo. El dispositivo cifrará automáticamente cualquier tarjeta de memoria que se inserte después del cifrado.

# Realización de capturas de pantalla

Puede hacer capturas de pantalla de la pantalla que se esté mostrando actualmente.

## A través de un acceso directo

Mantenga pulsadas la tecla de encendido/bloqueo y la tecla de bajar el volumen a la vez durante al menos dos segundos.

- Puede encontrar las capturas de pantalla en la carpeta **Screenshots** de la aplicación **Galería**.

## Mediante captura de pantalla

En la pantalla que desee capturar, arrastre la barra de estado hacia abajo y toque



- Consulte [\*Escritura de notas sobre una captura de pantalla\*](#) para obtener más información.

# Introducción de texto







## Uso de la barra de herramientas Inteligente









Puede utilizar diversos métodos de entrada mediante teclado en un mismo sitio. Puede seleccionar el modo de entrada deseado en la parte superior del teclado.

- 1 Seleccione el método de entrada de teclado desde la barra de herramientas Inteligente.
- 2 Toque **•••** y seleccione el método de entrada que desea mostrar en la barra de herramientas Inteligente, o reorganícelos



- Puede añadir hasta 6 herramientas a la barra de herramientas Inteligente.
- Algunos métodos de entrada compatibles pueden variar en función del dispositivo que use.
- Puede activar o desactivar la función de barra de herramientas Inteligente desde la configuración del teclado.
- También puede usar los métodos de entrada mediante teclado al pulsar .

-  : añadir emojis.
-  : añadir stickers.
-  : puede usar el teclado de GIF de Tenor. Toque **Aceptar** para usar esta función.
-  : añade sus emojis.
-  : abre el chat mediante dibujo.
-  : acceder a los ajustes del teclado.

-  : Pulse  para introducir texto mediante la voz.
  - Para maximizar el reconocimiento de comandos de voz, hable con claridad.
  - Para introducir texto con la voz, asegúrese de que el dispositivo esté conectado a la red.
  - Para seleccionar el idioma del reconocimiento de voz, toque  > **Idiomas** en la pantalla de reconocimiento de voz.
  - Es posible que esta función no sea compatible, o que los idiomas compatibles difieran dependiendo del área de servicio.
-  : abrir el portapapeles.
-  : introduzca texto de caligrafía. Se deben descargar los datos del idioma de entrada para la caligrafía. Toque **Descargar** para descargar los datos del idioma de entrada para la caligrafía.
-  : activa el teclado flotante mientras usa la función Multiventana. También puede mover el teclado a la ubicación que desee.
- Toque  en la barra de herramientas Inteligente.
  - Si el dispositivo está conectado a LG Dual Screen, puede capturar la pantalla de LG Dual Screen y adjuntarla durante la introducción mediante el teclado. Para obtener más información, consulte *Uso de Captura instantánea en Dual Screen*.
- Toque  en la barra de herramientas Inteligente.
  - Si el dispositivo está conectado a LG Dual Screen, puede ampliar el teclado en vertical y usar la parte superior de la pantalla como pantalla de la aplicación y la pantalla inferior como pantalla del teclado. Para obtener más información, consulte *Uso del teclado dual en Dual Screen*.

## Uso del teclado Smart

Puede usar el teclado Smart para introducir y editar texto.

Con el teclado Smart, puede ver el texto conforme lo escribe sin tener que alternar entre la pantalla y un teclado convencional. Esto le permite detectar y corregir errores fácilmente mientras escribe.

### Desplazamiento del cursor

Con el teclado Smart, puede mover el cursor a la posición exacta que desee. Al escribir texto, toque de manera continua la barra espaciadora y arrástrela hacia la izquierda o la derecha.

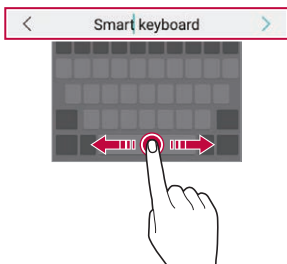

- Esta opción solo está disponible en el teclado QWERTY.

### Sugerencias de palabras

El teclado Smart analiza de forma automática sus patrones de uso para sugerirle palabras usadas frecuentemente conforme escribe. Cuanto más use el dispositivo, más precisas serán las sugerencias.

Introduzca texto y toque una palabra sugerida, o bien arrastre suavemente el lado izquierdo o derecho del teclado hacia arriba.



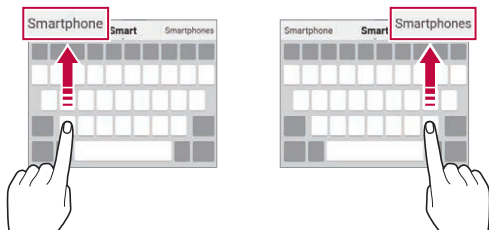

- La palabra seleccionada se introducirá automáticamente. No tiene que escribir manualmente cada letra de la palabra.



## Copiar y pegar

Puede cortar o copiar texto desde una aplicación y después pegarlo en la misma aplicación. O puede ejecutar otras aplicaciones y pegarlo en ellas.

- 1 Toque y mantenga pulsado el texto que desee copiar o cortar.
- 2 Arrastre  /  para especificar el área que desee copiar o cortar.
- 3 Seleccione **Cortar** o **Copiar**.
  - El texto cortado o copiado se añadirá automáticamente al portapapeles.
- 4 Toque y mantenga pulsada la ventana de entrada de texto y seleccione **Pegar**.





- Si no hay ningún elemento que se haya copiado o cortado, la opción **Pegar** no aparecerá.

# Compartir contenido

## Reproducción de contenido desde otro dispositivo

Puede reproducir fotos, vídeos o canciones guardadas en el dispositivo desde un televisor.

- 1 Conecte el televisor y el dispositivo a la misma red Wi-Fi.
- 2 Cuando esté viendo los elementos de las aplicaciones **Galería** o **Música**, toque  o  > **Reproduzca en otro dispositivo**.  
O, en la pantalla de inicio, toque **Ajustes** > **Dispositivos conectados** > **Compartir Pantalla** y, a continuación, toque  para activarlo.
- 3 Seleccione el televisor al que desee conectarse.



- Para utilizarlo con Chromecast, deben estar actualizados los servicios de Google Play.

## Visualización de contenido desde dispositivos cercanos

Puede ver contenido desde distintos dispositivos, como un ordenador, un NAS o un dispositivo móvil, mediante las aplicaciones Galería o Música.

### Conexión de los dispositivos

Conecte a la misma red inalámbrica su dispositivo y otro dispositivo compatible con la función DLNA.



- Asegúrese de que la función de uso compartido de archivos (DLNA) esté activada tanto en su dispositivo como en el dispositivo conectado.

## Búsqueda de dispositivos cercanos



Puede ver una lista de dispositivos DLNA en la misma red al seleccionar la pestaña  > **Dispositivos cercanos** en cada aplicación.

Puede usar el contenido de los dispositivos cercanos como si lo estuviera usando en su propio dispositivo.

## Envío o recepción de archivos

Puede compartir archivos entre su dispositivo y otro dispositivo LG o una tablet.

### Envío de archivos

Desde la **Galería** u otra aplicación, pulse  > **Compartir** o  y, a continuación, seleccione un dispositivo de la lista de uso compartido de archivos.

### Recepción de archivos

Arrastre la barra de estado hacia abajo y, a continuación, toque **Compartir Archivos**.

Si su dispositivo no es compatible con la función de compartir archivos, en la pantalla de inicio, toque **Ajustes** > **Dispositivos conectados** > **Compartir Archivos** > **SmartShare Beam** .



- Puede compartir archivos con determinados dispositivos compatibles con DLNA.

# No molestar

Puede limitar o silenciar las notificaciones para evitar que le molesten durante un periodo de tiempo especificado.

En la pantalla de inicio, toque **Ajustes > Sonido > No molestar**.

- **Modo** y seleccione el modo que desee:
  - **Solo prioridad**: reciba notificaciones de sonido o vibración de las aplicaciones seleccionadas. Incluso cuando Solo prioridad esté activado, las alarmas seguirán sonando.
  - **Silencio total**: desactive tanto el sonido como la vibración.
- **Seleccionar prioridades**: reciba alarmas y notificaciones de las aplicaciones seleccionadas.
  - **Llamadas desde**: configure una serie de notificaciones cuando reciba una llamada.



- **Llamada repetida**: no se silenciará la segunda llamada de una persona que vuelve a llamar en 15 minutos.

- **Mensajes de**: configure una serie de notificaciones cuando reciba un mensaje.
- **Usar No molestar**: active la función No molestar.
- **Durmiendo**: configure la programación para la que desea activar la función No molestar.
- **Ayuda**: muestra la ayuda de No molestar.



03

## **Aplicaciones útiles**

# Instalación y desinstalación de aplicaciones

## Instalación de aplicaciones

Acceda a una tienda de aplicaciones para buscar y descargar aplicaciones.

- Puede usar SmartWorld, Play Store o la tienda de aplicaciones que le ofrezca su proveedor de servicios.



- Es posible que algunas tiendas de aplicaciones le pidan que cree una cuenta e inicie sesión con ella.
- Algunas aplicaciones pueden cobrar una tarifa.
- Si usa datos móviles, es posible que el operador le cobre una tarifa por el uso de datos, dependiendo de su plan de precios.
- Es posible que la función SmartWorld no sea compatible dependiendo del área o el proveedor de servicios.

## Desinstalación de aplicaciones

Desinstale del dispositivo las aplicaciones que ya no use.

### Desinstalación con el gesto de tocar y mantener pulsado

Mantenga pulsada cualquier área vacía de la pantalla y pulse  en la aplicación que desee eliminar.

### Desinstalación usando el menú de ajustes

En la pantalla de inicio, toque **Ajustes** > **Aplicaciones** > **Información de aplicaciones**, seleccione una aplicación y, a continuación, toque **Desinstalar**.



- Algunas aplicaciones no pueden ser desinstaladas por el usuario.

## Desinstalación de aplicaciones desde la tienda de aplicaciones

Para desinstalar una aplicación, acceda a la tienda de aplicaciones desde la que descargó la aplicación y desinstálela.

## Instalación y desinstalación de aplicaciones durante la configuración

Al encender el dispositivo por primera vez, puede descargar las aplicaciones recomendadas.

Puede ir al siguiente paso sin realizar la instalación.

## Papelera de aplicaciones

Puede ver las aplicaciones desinstaladas. También puede reinstalar las aplicaciones que desinstaló hace menos de 24 horas.



- 1 En la pantalla de ajustes, **Sistema > Papelera de aplicaciones**.  
También puede tocar de manera continua un espacio vacío de la pantalla de inicio y, a continuación, presionar **Papelera de aplicaciones**.
- 2 Active la función que desee:
  - **Restaurar**: reinstale la aplicación seleccionada.
  - : elimine de forma permanente las aplicaciones desinstaladas del dispositivo.



- Las aplicaciones desinstaladas se eliminan automáticamente del dispositivo 24 horas después de su desinstalación. Si desea reinstalar las aplicaciones desinstaladas, debe volver a descargarlas desde la tienda de aplicaciones.
- Esta función solo aparece en la pantalla de inicio predeterminada. Si desinstala aplicaciones mientras usa la pantalla EasyHome u otro iniciador, se eliminarán de forma inmediata y permanente del dispositivo.

# Accesos directos de aplicaciones

En la pantalla de inicio, toque y mantenga pulsado un icono de aplicación (por ejemplo, Llamar, Mensaje, Cámara, Galería o Ajustes) para visualizar un menú de acceso rápido. Use aplicaciones con mayor facilidad a través de los accesos directos de aplicaciones.

- Pulse  para establecer los widgets de la aplicación.
- Pulse  para consultar la información sobre la aplicación.

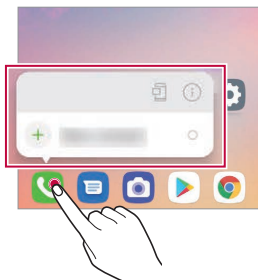

- Esta función solo está disponible en algunas aplicaciones.





# Teléfono

## Llamada de voz

Realice una llamada telefónica usando cualquiera de los métodos disponibles, como introducir manualmente un número de teléfono o hacer una llamada desde la lista de contactos o la lista de llamadas recientes.



### Realización de una llamada desde el teclado

- 1 En la pantalla de inicio, toque  > **Llamar**.
- 2 Realice una llamada usando el método que prefiera:
  - Introduzca un número de teléfono y toque .
  - Toque de manera continua un número de marcación rápida.
  - Busque un contacto tocando la letra inicial de un nombre de contacto en la lista de contactos y toque .



- Para introducir el símbolo "+" al hacer una llamada internacional, toque y mantenga pulsado el número 0.
- Consulte [Añadir contactos](#) para obtener más información sobre cómo añadir números de teléfono a la lista de marcación rápida.

### Realización de llamadas desde Contactos

- 1 En la pantalla de inicio, toque  > **Contactos**.
- 2 Tras seleccionar el número al que desee llamar en la lista de contactos, pulse .

## Responder llamadas

Para contestar una llamada, arrastre  en la pantalla de llamada entrante.

- Cuando el auricular estéreo está conectado, puede realizar llamadas usando el botón de llamada/finalización situado en el propio auricular.
- Para finalizar una llamada sin apagar la pantalla, en la pantalla de inicio, toque **Ajustes > Red e Internet > Ajustes de llamadas > Responder o finalizar llamadas** y, a continuación, active **Finalice las llamadas con la tecla de encendido**.



- Si activa **Ajustes > Red e Internet > Ajustes de llamadas > Responder o finalizar llamadas > Finalice las llamadas con la tecla de encendido** podrá finalizar llamadas cuando pulse el botón Encender/Apagar/Bloquear mientras la pantalla de llamada está encendida.

## Rechazo de llamadas

Para rechazar una llamada entrante, arrastre  en la pantalla de llamada entrante.

- Para enviar un mensaje de rechazo, arrastre la opción del mensaje de rechazo  por la pantalla.
- Para añadir o editar un mensaje de rechazo, en la pantalla de inicio, toque **Ajustes > Red e Internet > Ajustes de llamadas > Bloquee la llamada y rechace con mensaje**.
- Cuando reciba una llamada, pulse la tecla Subir volumen, Bajar volumen o la tecla de encendido/bloqueo para silenciar el tono o la vibración, o para retener la llamada.

## Comprobación de una llamada entrante durante el uso de una aplicación

Cuando entra una llamada mientras está usando una aplicación, se puede visualizar una notificación emergente en la parte superior de la pantalla. Puede recibir la llamada, rechazar la llamada o enviar un mensaje desde la pantalla emergente.



- En la pantalla de inicio, toque **Ajustes > Red e Internet > Ajustes de llamadas > Configuración adicional > Aviso emergente de llamada entrante** y, a continuación, seleccione la forma en la que desea mostrar la llamada entrante mientras utiliza una aplicación.



## Visualización de llamadas perdidas

Si hay una llamada perdida, la barra de estado situada en la parte superior de la pantalla muestra .

Para ver los detalles de la llamada perdida, arrastre la barra de estado hacia abajo. También puede tocar  > **Registro** en la pantalla de inicio.

## Funciones accesibles durante las llamadas

Durante una llamada, puede acceder a diversas funciones tocando los botones de la pantalla:



- **Contactos:** vea la lista de contactos durante una llamada.
- **Retener:** mantenga la llamada entrante en espera.
- **Teclado:** muestre u oculte el teclado de marcación.
- **Altavoz:** active la función de altavoz.
- **Silenciar:** silencie su sonido para que el interlocutor no escuche su voz.
- **Bluetooth:** transfiera la llamada a un dispositivo Bluetooth que esté emparejado y conectado.
-  : finalice la llamada.
-  : acceda a opciones de llamada adicionales.



- Los elementos de ajuste disponibles pueden variar dependiendo del área o el proveedor de servicios.

## Realización de llamadas a tres bandas

Puede realizar una llamada a otro contacto durante una llamada activa.

- 1 Durante una llamada, toque  > **Añadir llamada**.
- 2 Introduzca un número de teléfono y toque .
  - Las dos llamadas se muestran en la pantalla a la vez, y la primera llamada se pone en espera.
- 3 Para iniciar una conferencia telefónica, presione **Llamada a tres**.





- Es posible que se le cobre una tarifa por cada llamada. Consulte a su proveedor de servicios para obtener más información.

## Visualización de registros de llamadas

Para ver registros de llamadas recientes, en la pantalla de inicio, toque  >

**Registro**. Una vez hecho esto, puede usar las siguientes funciones:



- Para ver los registros de llamadas detallados, seleccione un contacto. Para realizar una llamada al contacto seleccionado, toque .
- Para eliminar los registros de llamadas, presione  > **Borrar**.



- La duración de llamada que muestra el dispositivo puede diferir de la cobrada realmente. Consulte a su proveedor de servicios para obtener más información.
- El historial de llamadas eliminado no puede restablecerse.
- Una o separe dos dedos deslizándolos por la pantalla para ajustar el tamaño de la fuente de los registros de llamadas o contactos.

## Configuración de opciones de llamada

Puede configurar diversas opciones de llamada.

- 1 En la pantalla de inicio, toque  > **Llamar** o **Registro**.
- 2 Presione  > **Ajustes de llamadas** y configure las opciones para adaptarlas a sus preferencias.





# Mensajería

## Envío de mensajes

Puede crear y enviar mensajes a sus contactos usando la aplicación de mensajería.



- El envío de mensajes al extranjero puede ocasionar cargos adicionales. Consulte a su proveedor de servicios para obtener más información.

- 1 En la pantalla de inicio, toque .
- 2 Toque .
- 3 Especifique un destinatario y cree el mensaje.
  - Para utilizar las opciones multimedia, presione .
  - Para acceder a elementos de menú opcionales, toque .
- 4 Presione  para enviar el mensaje.

## Lectura de mensajes

Puede ver los mensajes intercambiados organizados por contacto.



- 1 En la pantalla de inicio, toque .
- 2 Seleccione un contacto en la lista de mensajes.



- Desde la lista de mensajes o la ventana de una conversación, puede ajustar el tamaño de la fuente colocando dos dedos en la pantalla y juntando o separando los dedos.

## Configuración de ajustes de mensajería

Puede cambiar los ajustes de mensajería para adaptarlos a sus preferencias.

- 1 En la pantalla de inicio, toque .
- 2 Presione  > **Ajustes** en la lista de mensajes.



- Puede designar ajustes para la ventana de notificaciones, el bloqueo de llamadas, las alertas de desastres, los mensajes multimedia, etc.

## Cámara

### Inicio de la cámara

Puede hacer una foto o grabar un vídeo para recordar siempre sus momentos más especiales.



En la pantalla de inicio, toque .





- Antes de hacer una foto o grabar un vídeo, limpie la lente de la cámara con un paño suave.
- Tenga cuidado de no manchar la lente de la cámara con los dedos o con otra sustancia extraña.
- Incluso cuando el teléfono está en vibración o en silencio, el sonido del obturador sigue activado al tomar fotos.
- Las imágenes que aparecen en esta guía del usuario pueden ser distintas a las que muestra realmente el dispositivo.
- Puede ver y editar las fotos y vídeos desde la aplicación Galería. Consulte [Descripción general de la galería](#) para obtener más información.
- No use el producto para vulnerar la privacidad o los derechos de otra persona.

## Realización de fotos

Puede sacar fotos con la cámara del producto.

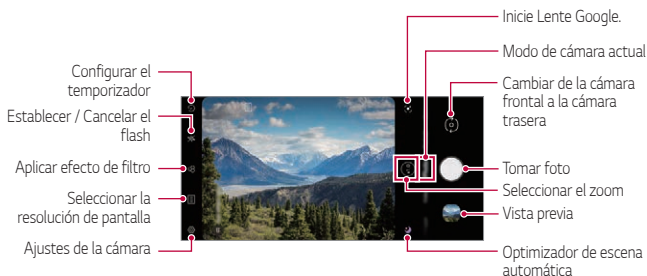
- 1 Toque  y enfoque el sujeto.
  - Puede tocar el sujeto para enfocararlo.
  - Puede unir o separar dos dedos deslizándolos por la pantalla para acercar o alejar el zoom.
  - Seleccione un zoom entre  $\times 1,0$  /  $\times 2,0$  /  $\times 0,5$ .
- 2 Presione  para hacer una foto.
  - También puede presionar la tecla Bajar volumen o Subir volumen para hacer una foto.
  - Puede hacer una fotografía mientras graba un vídeo si pulsa  en la pantalla.
  - Las opciones mostradas en la pantalla de captura pueden variar en función de la cámara seleccionada (frontal o trasera) y el modo de cámara.
  - La cámara se apagará automáticamente si no la usa durante un tiempo después de abrir la aplicación **Cámara**.



- Puede pulsar dos veces la tecla de encendido brevemente para ejecutar la aplicación de cámara. En la pantalla de inicio, toque **Ajustes > Extensiones > Accesos directos** y, a continuación, toque **Abrir cámara** para activar esta opción.
- Cuando la pantalla está apagada o bloqueada, inicie la cámara pulsando dos veces la tecla de bajar el volumen.
- En la pantalla de inicio, toque **Ajustes > Extensiones > Accesos directos** y, a continuación, toque **Abrir cámara**  para activar esta opción.

## Personalización de las opciones de cámara

Puede personalizar diversas opciones de cámara para adaptarlas a sus preferencias.

Presione  en la pantalla.



- Las opciones disponibles varían dependiendo de la cámara seleccionada (frontal o trasera) y el modo de cámara seleccionado.

<b>Optimizador automático de escena</b>	Al reconocer la escena que se está capturando, se aplica el ajuste de resolución óptima de forma automática.
<b>Composición</b>	Reconoce la figura humana al realizar un retrato y recomienda la composición más adecuada.
<b>Consejos</b>	Avisa al usuario si el sujeto cierra los ojos o la imagen está borrosa para que la calidad de las fotos sea óptima.
<b>Tamaño de foto</b>	Le permite elegir el tamaño y la relación de aspecto de la foto.
<b>HDR</b>	Capture fotos con colores extremadamente vívidos, y consiga efectos compensados incluso cuando haga las capturas a contraluz. Estas funciones están disponibles gracias a la tecnología HDR (alto rango dinámico) con la que está equipada la cámara.
<b>Corrección de distorsión de la toma gran angular</b>	Corrige la distorsión de la pantalla al hacer fotos ultra gran angular.
<b>Guardar como HEIF</b>	Ahorra espacio de almacenamiento al comprimir el archivo de imagen en formato HEIF. Otros dispositivos pueden no admitir archivos de imagen en formato HEIF.
<b>Foto en vivo</b>	Grabe la acción antes y después de hacer una foto.
<b>Cuadrícula</b>	Muestre cuadrículas de orientación para que pueda hacer fotos o grabar vídeos basándose en líneas de referencia horizontales y verticales.
<b>Disparo por voz</b>	Le permite sacar una foto diciendo "Cheese", "Smile", "Whiskey", "Kimchi" o "LG".
<b>Añadir firma</b>	Visualice una firma personalizada en las fotos.



<b>Etiqueta con ubicación</b>	Guarde la imagen con datos de localización GPS.
<b>Almacenamiento</b>	Seleccione si desea almacenar las fotografías y los vídeos en la Memoria interna o en la Tarjeta SD (disponible cuando se inserta la tarjeta de memoria).
<b>Ayuda</b>	Proporciona ayuda para cada menú de la cámara.

## Opciones adicionales de la cámara frontal

<b>Corrección de distorsión de selfie</b>	Corrige las partes de la cara distorsionadas.
<b>Modo Espejo</b>	Guarda las imágenes volteadas al hacerse un selfie.
<b>Disparo de selfie</b>	Haga una autofoto (selfie) seleccionando dicha opción, entre <b>Disparo por Gesto</b> y <b>Disparo automático</b> .



- Puede aplicar el efecto maquillaje cuando haga selfis con la cámara frontal.
- **Disparo por Gesto** funciona al reconocer la forma de la mano, mientras que **Disparo automático** funciona al reconocer una cara.

## Selección de modos

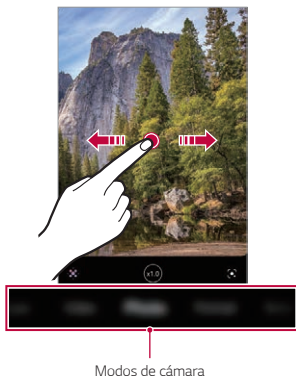

Puede seleccionar fácilmente un modo de los que aparecen en la pantalla, que a su vez se han seleccionado para adaptarse al entorno en el que se va a tomar la foto.

Toque  y deslice los modos de cámara a izquierda a derecha, o deslice el dedo por la pantalla hacia la izquierda o la derecha para seleccionar un modo de cámara.







# Uso de los modos de cámara

## Grabación de vídeos

- 1 Toque  y seleccione **Vídeo** deslizando el dedo por los modos de cámara.
- 2 Presione  y grabe un vídeo.



- Para hacer una foto mientras graba un vídeo, toque .
  - Para pausar la grabación de vídeo, toque . Para reanudar la grabación de vídeo, toque .
  - Al grabar un vídeo, puede unir o separar dos dedos deslizándolos por la pantalla para acercar o alejar el zoom.
  - Al grabar un vídeo, puede presionar el área que desee para ajustar el brillo.
  - Puede cambiar a la cámara frontal desde la cámara trasera o viceversa mientras graba un vídeo si pulsa .
- 3 Pulse  para finalizar la grabación del vídeo.



- Puede ahorrar espacio de almacenamiento si activa la opción **Guardar como HEVC** en . Comprime el archivo de vídeo en formato HEVC.
- Otros dispositivos pueden no admitir archivos de vídeo en formato HEVC.



## Realización de fotos

Toque  y seleccione **Foto** deslizando el dedo por los modos de cámara.

Consulte *Realización de fotos* si desea obtener más información.

## Hacer retratos

Puede hacer fotos que hacen que el sujeto destaque más y se distinga mejor mediante el desenfoque del fondo.

- 1 Toque  y seleccione **Retrato** deslizando los modos de cámara.
  - Seleccione el efecto que desee deslizando las opciones de efecto para el retrato.
  - Toque  para ajustar el valor de apertura.
- 2 Presione  para hacer una foto.







- Cuando vea el mensaje **"Retrato está disponible"**, empiece a tomar la foto.
- Si la cámara no reconoce el sujeto, la función Retrato puede no estar disponible.
- Mientras hace una foto, mantenga la distancia con respecto al sujeto entre 40 cm y 1,5 m.
- Esta función no está disponible si el entorno es demasiado oscuro.

## Uso de stickers

Puede aplicar diversos stickers a sus fotos o vídeos.

Con Efecto 3D de realidad aumentada puede crear contenido más completo.

- 1 Toque  y seleccione **Calcomanía** deslizando los modos de cámara.
  - Seleccione el sticker que desee deslizando los stickers.
- 2 Toque  para hacer una foto o mantenga pulsado  para grabar un vídeo.
  - No es posible cambiar entre la cámara frontal y la trasera al grabar un vídeo.
- 3 Toque  para finalizar la grabación del vídeo.
  - La foto o el vídeo se guardarán en la **Galería**.

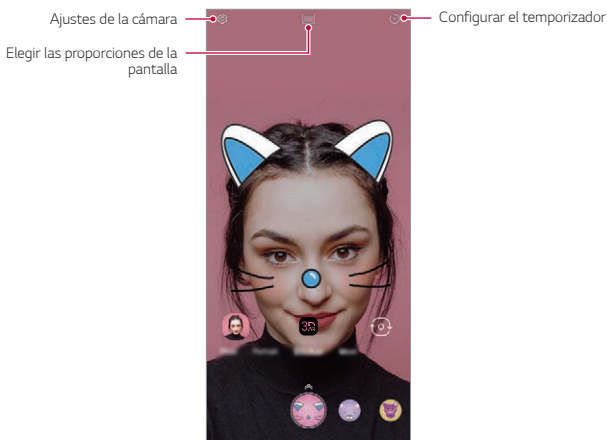

- Toque  para usar **Sticker 3D de realidad aumentada**. Consulte *Efecto 3D de realidad aumentada* si desea obtener más información.







## Uso de los modos de cámara adicionales

Toque  y seleccione **Más** deslizando los modos de cámara.

### Vista nocturna

Puede hacer fotos nocturnas vívidas y claras. **Vista nocturna** se ejecuta automáticamente cuando hace una foto en condiciones de poca iluminación.

También puede conseguir escenas nocturnas claras si usa la función **Vista nocturna** de forma manual.





- 1 Toque  y seleccione **Más** deslizando los modos de cámara.
- 2 Toque 
  - Seleccione un zoom entre  / .
- 3 Presione  para hacer una foto.
  - Para ajustar el brillo de la foto, deslice  a izquierda o derecha.



- Sostenga el teléfono con firmeza para que la cámara no se mueva mientras hace la foto.

## Panorámica

Puede crear una foto panorámica moviendo la cámara en una dirección para capturar y pegar fotografías continuas de una Wide view.

- 1 Toque  y seleccione **Más** deslizando los modos de cámara.
- 2 Toque 
  - Seleccione un zoom entre  $\times 1.0$  /  $\times 0.5$ .
- 3 Toque  y mueva lentamente la cámara en una dirección.
- 4 Presione  para detener la captura de la panorámica.



Ajustes de la cámara





- Al mover la cámara en una dirección, asegúrese de que la pantalla con la que dispara no está fuera de la línea de guía.

## Cámara manual

Puede crear fotos de aspecto profesional usando diversas opciones avanzadas.

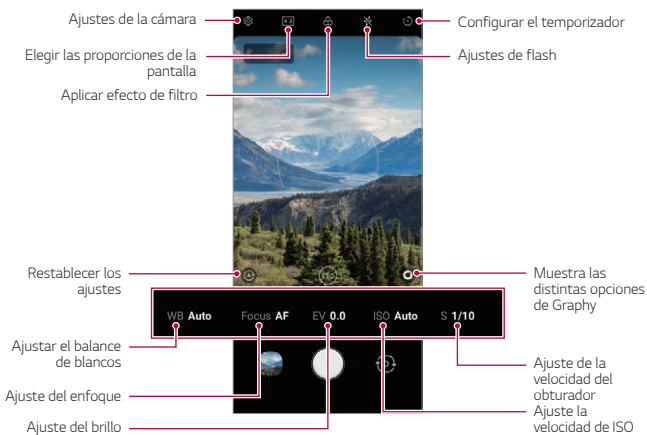
- 1 Toque  y seleccione **Más** deslizando los modos de cámara.
- 2 Toque .
- 3 Personalice los siguientes ajustes de la cámara:
  - Seleccione un zoom entre  $\times 1.0$  /  $\times 0.5$ .
  - Si configura **Auto** para las opciones, estas se ajustan de forma automática según el objetivo y el entorno de disparo.
  - Si se configura la opción **Focus peaking**, el área de enfoque se resalta en color. Esta función solo está disponible en el modo **Manual Focus (MF)**.



- 4 Toque  para hacer la foto.





- Si toca  y selecciona un efecto de **Graphy**, aparecerá una lista de fotos recomendadas con diversos ajustes.
- Si selecciona los efectos de Graphy, puede hacer fotos con los valores de balance de blancos, velocidad de obturación e ISO aplicados a la foto recomendada.
- Esta función solo está disponible en el modo de cámara manual.
- Si descarga la aplicación **Graphy** desde Google Play Store, podrá ver una gran variedad de fotos recomendadas.
- Es posible que el operador le cobre una tarifa por el uso de datos, dependiendo de su plan de precios.
- Toque , a continuación, toque  en el menú **Graphy fotos** para desactivar esta función.

## Personalización de las opciones de cámara

Puede personalizar diversas opciones de cámara para adaptarlas a sus preferencias.





Toque  en **Cámara manual**.

<b>Tamaño de foto</b>	Le permite elegir el tamaño y la resolución de la foto.
<b>Guardar como RAW</b>	La imagen se guarda como formato de archivo RAW para que se pueda modificar. Se crean los archivos DNG y JPEG al tomar una foto, y a continuación se guardan como una imagen de alta resolución no comprimida.
<b>Corrección de distorsión de la toma gran angular</b>	Corrige la distorsión de la pantalla al hacer fotos ultra gran angular.
<b>Graphy fotos</b>	Ajuste el balance de blancos, la velocidad de ISO y la velocidad del obturador para la foto recomendada. Consulte <i>Cámara manual</i> para obtener más información.
<b>Guía</b>	Muestre cuadrículas de orientación para que pueda hacer fotos basándose en líneas de referencia horizontales y verticales.
<b>Añadir firma</b>	Visualice una firma personalizada en las fotos.
<b>Etiqueta con ubicación</b>	Guarde la imagen con datos de localización GPS.





<b>Almacenamiento</b>	Seleccione si desea almacenar las fotografías y los vídeos en la Memoria interna o en la Tarjeta SD (disponible cuando se inserta la tarjeta de memoria).
<b>Ayuda</b>	Proporciona ayuda para cada menú de la cámara.

## Cámara Lenta

Cambie la velocidad del movimiento para crear un vídeo divertido. Esta función es muy útil cuando desea reproducir un vídeo a una velocidad más baja que la velocidad real del clip original.

- 1 Toque  y seleccione **Más** deslizando los modos de cámara.
- 2 Toque .
- 3 Seleccione un intervalo de  o  completo para aplicar el efecto de cámara lenta.
  - **Parte en cámara lenta:** le permite aplicar un efecto de cámara lenta a una sección concreta del vídeo.
    - Pulse  cuando desee que se aplique el efecto de cámara lenta. Si pulsa una vez, el efecto de cámara lenta se aplicará durante 0,5 segundos. Si mantiene pulsado, el efecto de cámara lenta se aplicará hasta que levante el dedo.
  - **Todo en Cámara Lenta:** le permite aplicar un efecto de cámara lenta a todo el vídeo.



- 4 Pulse  para grabar un vídeo.
  - Para pausar la grabación de vídeo, toque . Para reanudar la grabación de vídeo, toque .
- 5 Si desea finalizar la grabación, pulse .

## YouTube Live

Puede grabar un vídeo y subirlo directamente a **YouTube**.

Para usar esta función debe cumplir los requisitos. Póngase en contacto con **YouTube** para obtener información sobre los requisitos.

- 1 En la pantalla de inicio, toque .
- 2 Seleccione **Más** deslizando los modos de cámara y, a continuación, toque .



- YouTube Live solo está disponible cuando su dispositivo está conectado a Internet. Si usa datos móviles, es posible que el operador le cobre una tarifa por el uso de datos, dependiendo de su plan de precios.

## Funciones de cámara útiles

### Hacer una foto con la función de inteligencia artificial

Al hacer una foto, la función de inteligencia artificial reconoce el sujeto y aplica a la foto el efecto óptimo.



- Toque  para desactivar la función de inteligencia artificial.

### Bloqueo de exposición automática/enfoque automático

Puede fijar el nivel de exposición actual y la posición de enfoque tocando de manera continua la pantalla en el modo auto. Para desactivar la función, presione en un espacio vacío de la pantalla.

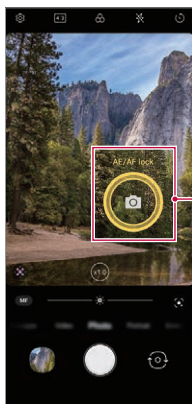

Bloqueo de exposición automática/enfoque automático



- Esta función solo está disponible en los modos especificados.

## Cómo alternar entre las cámaras

Puede alternar entre la cámara frontal y la trasera en función del entorno.

- Para cambiar entre la cámara frontal y la trasera, deslice la pantalla hacia arriba o hacia abajo en la pantalla de disparo de la aplicación **Cámara**.

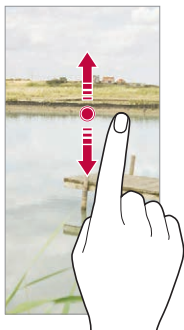

- Use la cámara frontal para hacerse autofotos (selfies). Consulte *Disparo de selfie* para obtener más información.

## Uso del zoom



Puede unir o separar dos dedos deslizándolos por la pantalla para acercar o alejar el zoom mientras hace fotos o vídeos.



- La función de acercar o alejar no está disponible en el modo selfi (cámara frontal).
- Esta función no es compatible con muchos modos.

## Uso de ráfagas de fotografías

Puede tomar varias fotos consecutivas y verlas como imágenes en movimiento en la **Galería**.

- 1 Toque  y seleccione **Foto**.
- 2 Mantenga pulsado .
  - Mientras mantiene pulsado  se tomarán varias fotos consecutivas.

## Disparo por Gestos

Puede hacerse autofotos (selfies) mediante gestos.

Muestre la palma de la mano a la cámara frontal y cierre el puño.

También puede apretar el puño y luego abrirlo frente a la cámara delantera.

- A los tres segundos, la cámara hará una foto.

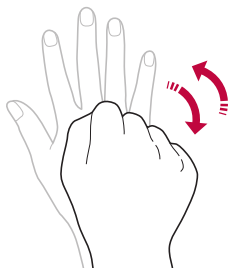

- Para usar esta función, cambie al modo de cámara frontal y, a continuación, presione  > **Disparo de selfie** > **Disparo por Gestos**.
- Asegúrese de que la palma de la mano esté dentro de las líneas de referencia para que la cámara pueda detectarla.
- Es posible que esta función no esté disponible durante el uso de algunas de las funciones de la cámara.

## Disparo automático

Puede usar la función de detección de cara para hacerse autofotos (selfies) de forma fácil y cómoda. Puede configurar el dispositivo para que, cuando mire hacia la pantalla, la cámara frontal detecte su cara y haga una autofoto (selfie) automáticamente.

- El marco de guía de color blanco aparece cuando la cámara frontal detecta su cara. Si el sujeto dentro del marco de guía deja de moverse, el color del marco de guía se vuelve amarillo y, a continuación, la cámara toma una foto.



- Presione  > **Disparo de selfie** > **Disparo automático** para activar la función de Disparo automático.

## Disparo a intervalo (Selfies)

Puede tomar selfies en intervalos.

Mientras usa la cámara frontal, muestre la palma de la mano a la cámara y cierre el puño rápidamente dos veces seguidas.

- Se hacen cuatro fotos en intervalos regulares después de un retraso del temporizador de tres segundos.

## Modo Espejo





Antes de tomar una foto con la cámara frontal, presione  > **Modo Espejo**. La imagen se gira horizontalmente.



- Cuando utiliza la cámara frontal, puede especificar cómo se toman los selfies en las opciones de cámara. Consulte *Personalización de las opciones de cámara* para ver más detalles.

## Disparo de selfie

Puede usar la cámara frontal para verse en la pantalla y hacerse autofotos (selfies).

- 1 Toque  y seleccione **Foto** deslizando el dedo por los modos de cámara.
- 2 Toque  para cambiar a la cámara frontal.
- 3 Pulse  para hacer fotografías.
  - Toque  para aplicar diversos efectos de belleza.

# Galería

## Descripción general de la galería

Puede ver y administrar fotos y vídeos guardados en el dispositivo.

## Visualización de fotos

Puede ver las fotos guardadas en el producto.

- 1 Toque  y seleccione la carpeta que desee.
- 2 Toque la foto que desee.
  - La carpeta Galería contiene **Fotos, Álbumes, Memorias y Reproducir**.



- El menú de detalles aparece cuando toca la pantalla levemente. Si toca la pantalla otra vez, el menú desaparece.



## Reproducción de vídeos



Puede ver los vídeos guardados en el producto.



- Para ajustar el volumen del sonido, arrastre el lado derecho de la pantalla de vídeo hacia arriba o abajo.
- Para ajustar el brillo de la pantalla, arrastre el lado izquierdo de la pantalla hacia arriba o abajo.
- Arrastrar la pantalla de reproducción de vídeos hacia la izquierda le permite rebobinar (REW) y arrastlarla hacia la derecha le permite avanzar (FF).

## Eliminación de archivos

Puede eliminar archivos mediante cualquiera de las siguientes opciones:





- Toque y mantenga pulsado un archivo en la lista de archivos y, después, toque **Borrar**.
- Los archivos eliminados se mueven automáticamente a la  > **Papelera** y se pueden restaurar automáticamente a la Galería en un plazo de 7 días.
- Toque  para borrar los archivos de forma permanente. En ese caso, los archivos no podrán recuperarse.

## Uso compartido de archivos

Puede compartir archivos mediante cualquiera de las siguientes opciones:



- Cuando esté viendo una foto o un vídeo, toque  para compartir el archivo usando el método que prefiera.



- Si hace fotos o vídeos después de pulsar  >  > **Etiqueta con ubicación** , el álbum de recuerdos específicos de cada ubicación se crea automáticamente transcurrido un periodo de tiempo determinado en la pestaña Recuerdos de Galería.
- Puede buscar las fotos o los vídeos por lugar, etiqueta, modo de cámara, etc. si pulsa  en la Galería.
- Es posible que algunos formatos de archivo no sean compatibles, dependiendo del software instalado.
- Es posible que algunos archivos no se abran debido a su codificación.
- Los archivos que superen el límite de tamaño podrían provocar un error.
- Debe activar la función GPS para crear álbumes en la Memoria.

## Crear un collage

Puede crear un collage a partir del contenido asociado.

- 1 Toque  y seleccione  > **Realizar collage**.
- 2 Seleccione las imágenes que desee añadir al collage y, a continuación, toque **Realizar collage**.
  - Seleccione la disposición deseada en la parte inferior de la pantalla.



### 3 Toque **Crear**.



- Es posible utilizar un máximo de 9 imágenes para crear un collage.

## Crear una película

Puede crear una nueva película juntando imágenes y vídeos.

- 1 Toque  y seleccione  > **Cree Películas**.
- 2 Seleccione imágenes o vídeos para su película y presione **Cree Películas**.
- 3 Edite las imágenes y los vídeos seleccionados y, a continuación, presione **Guardar**.

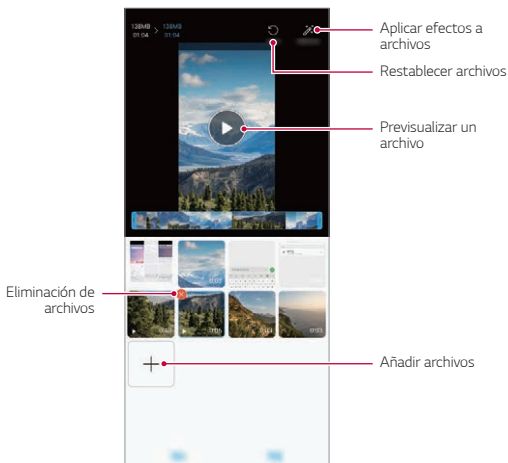

- Es posible utilizar un máximo de 50 vídeos para crear una película.

## Crear un archivo GIF

Puede crear fácilmente un archivo GIF a partir de un vídeo grabado.

Toque  y seleccione **Crear un GIF**.

### Creación de vídeos

- 1 Mientras está viendo un vídeo, en el momento deseado de inicio, presione .
- 2 Seleccione la duración del archivo GIF que quiere crear.
  - El GIF se genera con la duración seleccionada a partir del punto inicial especificado.
  - En el caso de los vídeos de menos de 5 segundos, se generan automáticamente imágenes GIF para el tiempo restante.

### Creación de fotografías GIF

- 1 En la lista de fotografías de la galería, pulse  > **Cree GIF**.
- 2 Seleccione una imagen para convertirla en una fotografía GIF y, a continuación, pulse **Cree GIF**.
  - Puede agregar/borrar una fotografía, ajustar la velocidad o el aspecto de la pantalla y establecer el orden de las fotografías.



- La creación de fotografías GIF es una función que se ofrece al usuario para que pueda crear imágenes creativas. Vulnerar derechos como el de propiedad intelectual o difamar la reputación de otra persona con la función de creación de fotografías GIF puede ocasionar sanciones civiles o penales según las leyes aplicables. Tenga cuidado de no copiar ni transmitir el trabajo de otra persona sin autorización. LG Electronics no se hace responsable de dichas acciones por parte de los usuarios.
- Puede seleccionar hasta 100 fotografías para producir cuando cree un GIF.

# Contactos

## Descripción general de los contactos

Puede guardar y administrar contactos.

En la pantalla de inicio, toque **Esenciales** > **Contactos**.

## Añadir contactos

### Añadir contactos nuevos

- 1 En la pantalla de la lista de contactos, toque **+**.
  - Aparece un elemento emergente para seleccionar la ubicación en la que se guardará el contacto. Seleccione la ubicación que desee.
- 2 Introduzca los detalles del contacto y pulse **Guardar**.

### Importación de contactos

Puede importar contactos desde otro dispositivo de almacenamiento.

- 1 En la pantalla de la lista de contactos, presione **:** > **Administrar contactos** > **Importar**.
- 2 Seleccione las ubicaciones de origen y destino del contacto que desee importar y toque **Aceptar**.
- 3 Seleccione los contactos y pulse **Importar**.

### Añadir contactos a la lista de marcación rápida

- 1 En la pantalla de la lista de contactos, presione **:** > **Marcación Rápida**.
- 2 Presione **Añadir contacto** desde un número de marcación rápida.
- 3 Seleccione un contacto.



- Mientras añade un contacto nuevo, presione  para añadir un número de marcación rápida.

## Búsqueda de contactos

Puede buscar contactos mediante cualquiera de las siguientes opciones:

- Pulse la barra de búsqueda en la parte superior de la pantalla Contactos y escriba el contacto o el número de teléfono que desee buscar.
- Desplace la lista de contactos hacia arriba o abajo.
- En el índice de la pantalla de la lista de contactos, toque la letra inicial de un contacto.



- Al pulsar la barra de búsqueda de la parte superior de la pantalla Contactos y escribir un contacto o un número de teléfono, aparecen los resultados de la búsqueda integrada del historial de llamadas y la lista de contactos que se han guardado en el producto.



## Lista de contactos

### Edición de contactos

- 1 En la pantalla de la lista de contactos, seleccione un contacto.
- 2 En la pantalla de la lista de contactos, toque  y edite los detalles.
- 3 Pulse **Guardar** para guardar los cambios.

### Eliminación de contactos

Puede eliminar contactos mediante cualquiera de las siguientes opciones:

- En la pantalla de la lista de toque de manera continua un contacto que desee eliminar y, a continuación, toque .
- Presione  > **Borrar** en la pantalla de la lista de contactos.



- Los contactos eliminados no pueden restablecerse.

## Añadir favoritos

Puede registrar como favoritos los contactos usados frecuentemente.

- 1 En la pantalla de la lista de contactos, seleccione un contacto.
- 2 En la pantalla de detalles del contacto, toque ☆.

## Creación de grupos

- 1 En la lista de grupos de contactos, presione +.
- 2 Introduzca un nombre de grupo nuevo.
- 3 Presione **Añadir miembros**, seleccione los contactos y presione **Añadir**.
- 4 Pulse **Guardar** para guardar el grupo nuevo.



# QuickMemo+

## Descripción general de QuickMemo+

Puede crear notas llamativas usando las numerosas opciones que ofrece esta función avanzada de bloc de notas, como la administración de imágenes y las capturas de pantalla, que no están disponibles en el bloc de notas convencional. Este dispositivo es compatible con el Lápiz activo AES2.0 (Activo electroestático).

## Creación de una nota

- 1 En la pantalla de inicio, toque **Esenciales** > **QuickMemo+**.
- 2 Toque + para crear una nota.
  - ✓ : Guarde una nota.
  - ↶ : Deshaga la edición anterior.
  - ↷ : Rehaga las ediciones eliminadas recientemente.
  - T : Escriba una nota usando el teclado.
  - ★ : Guarde sus tipos de lápiz favoritos.
  - ✎ : Escriba una nota a mano.

-  : Borre una nota escrita a mano.
-  : Cambia a la fuente de caligrafía, que imita la escritura a mano.
-  : Acceda a opciones adicionales.

3 Toque  para guardar la nota.







## Escritura de notas sobre una captura de pantalla

1 Cuando aparezca la pantalla que desee capturar, arrastre la barra de estado hacia abajo y toque .

- La pantalla se captura y se muestra como una miniatura en la esquina inferior derecha de la pantalla.

2 Para escribir notas en la pantalla, toque .

3 Escriba notas con las herramientas.

-  : Amplíe o aleje la imagen, o ajuste el área que desea capturar.
-  : Escriba una nota a mano.
-  : Borre una nota escrita a mano.
-  : Deshaga la edición anterior.
-  : Rehaga las ediciones eliminadas recientemente.
-  : Recorte la pantalla como desee.



4 Toque  y guarde las notas.

- Puede ver las notas guardadas en la **Galería**.



## Funciones adicionales después de capturar la pantalla



- Puede capturar la pantalla completa usando la función de captura de desplazamiento.
- Mientras usa una aplicación como Mensajería y Chrome, deslice el panel de notificaciones hacia abajo y, a continuación, toque . A continuación, toque  para capturar como un solo archivo la pantalla que está visualizando.
- Esta función solo está disponible en algunas aplicaciones compatibles con la función de captura de desplazamiento.
- Una o separe dos dedos deslizándolos por la pantalla para cambiar el diseño de la nota.

# Reloj

## Alarma

Puede fijar una alarma que suene a una hora especificada.

- 1 En la pantalla de inicio, toque **Esenciales** > **Reloj** > **Alarma**.
- 2 Toque **+** para añadir una alarma nueva.
- 3 Configure los ajustes de alarma y pulse **Guardar**.



- Si selecciona una alarma fijada previamente, puede editarla.
- Para eliminar una alarma, pulse **⋮** > **Borrar** en la parte superior de la pantalla. De forma alternativa, toque y mantenga pulsada la alarma.

## Reloj mundial

Puede ver la hora actual de otras ciudades del mundo.

- 1 En la pantalla de inicio, toque **Esenciales** > **Reloj** > **Reloj mundial**.
- 2 Toque **+** y añada una ciudad.

## Temporizador

Puede configurar el temporizador para que suene una alarma cuando transcurra un periodo de tiempo especificado.

- 1 En la pantalla de inicio, toque **Esenciales** > **Reloj** > **Temporizador**.
- 2 Configure el periodo de tiempo y presione **Iniciar**.
  - Para dejar en suspenso el temporizador, presione **Pausa**. Para reanudar el temporizador, toque **Reanudar**.
- 3 Toque **Detener** para detener la alarma del temporizador.

## Cronómetro

Puede usar el cronómetro para medir un intervalo de tiempo.

- 1 En la pantalla de inicio, toque **Esenciales** > **Reloj** > **Cronómetro**.
- 2 Presione **Iniciar** para iniciar el cronómetro.
  - Para registrar un intervalo de tiempo, presione **Vuelta**.
- 3 Pulse **Pausa** para poner el cronómetro en pausa.
  - Para reanudar el cronómetro, presione **Reanudar**.
  - Para borrar todos los registros y volver a iniciar el cronómetro, presione **Restablecer**.

# Música

Puede reproducir y administrar canciones o álbumes de música.

- 1 En la pantalla de inicio, toque **Esenciales** > **Música**.
- 2 Seleccione una categoría.
- 3 Seleccione un archivo de música.

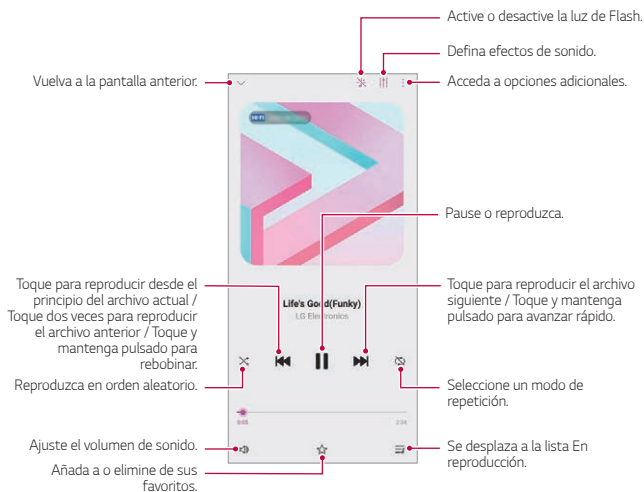

- Es posible que algunos formatos de archivo no sean compatibles, dependiendo del software instalado.
- Los archivos que superen el límite de tamaño podrían provocar un error.
- Los archivos de música pueden estar protegidos por leyes o propietarios de copyright internacionales. Es posible que deba obtener un permiso legal antes de copiar un archivo de música. Para descargar o copiar un archivo de música, primero consulte la ley de copyright del país pertinente.
- Este modelo es compatible con la reproducción de audio Hi-Fi (alta fidelidad). Los archivos de audio Hi-Fi muestran el icono Hi-Fi.
- Si configura el flash, este parpadea para acompañar a la música que esté reproduciendo.

# Calculadora

Puede usar dos tipos de calculadora: normal o científica.

- 1 En la pantalla de inicio, toque **Esenciales** > **Calculadora**.
- 2 Use el teclado para hacer el cálculo.
  - Si desea hacer cálculos desde el principio, mantenga pulsado .

# LG ThinQ

Puede conectar su dispositivo fácilmente con dispositivos del Internet de las Cosas para supervisarlos y usarlos con total comodidad.

En la pantalla de inicio, toque **Esenciales** > **LG ThinQ**.



- Las lavadoras, secadoras, styler, lavavajillas, hornos y robots limpiadores solo pueden registrarse mientras el producto está en el modo de espera.
- Para saber si un producto puede conectarse con la aplicación ThinQ, busque el logotipo de ThinQ en él.
- Pulse  para comprobar las diversas funciones de la aplicación ThinQ.

# LG Health

Puede gestionar la información sobre su salud y mantener buenos hábitos de ejercicio haciendo un seguimiento de su actividad física.



## Empezando con LG Health

Puede configurar LG Health cuando inicie la aplicación por primera vez o después de restablecerla.

- 1 En la pantalla de inicio, toque **Esenciales** > **LG Health**.
- 2 Siga las instrucciones que aparecen en pantalla para completar la configuración.

## Uso de LG Health

Puede ver la información principal sobre LG Health y gestionar la cantidad de ejercicio físico y la información sobre su salud.

- 1 En la pantalla de inicio, toque **Esenciales** > **LG Health**.
- 2 Están disponibles las opciones siguientes:
  -  : Vea el registro de ejercicio realizado en un día concreto.
  -  : Inicie el seguimiento de un ejercicio. Se registrarán la ruta y la cantidad de ejercicio físico para cada tipo de actividad física.
  -  : Fije sus objetivos de ejercicio diario, incluidas las calorías y los pasos, o diversos ajustes de LG Health.



- La información relativa a la salud que proporciona LG Health está diseñada para la comodidad del usuario y no se puede usar con fines de prevención, tratamiento y diagnóstico de enfermedades u otros problemas médicos.
- LG Health puede variar o no estar disponible, dependiendo del país y el proveedor de servicios. Las funciones de LG Health que están disponibles y las aplicaciones que se pueden añadir a LG Health pueden variar, dependiendo del país. Esto se debe a las diferentes leyes y regulaciones aplicables.

# Grabadora de audio de alta definición

La Grabadora de audio de alta definición le permite configurar manualmente los ajustes de audio para poder grabar audio en función de su entorno.

## Modos de grabación

Puede grabar un archivo de audio de alta definición seleccionando y configurando el modo de audio deseado para que se adapte al entorno de grabación.

En la pantalla de inicio, toque **Esenciales** > **Grabadora de audio de alta definición** > 

### Normal

Puede grabar audio sin ajustes adicionales.

### ASMR

Puede grabar sonido de ASMR.

### Concierto





Puede grabar audio en un concierto u otros eventos musicales.

### Personalizada



Puede configurar manualmente los ajustes deseados para grabar audio.

## Modo estudio

Con el Modo estudio, puede reproducir un archivo de audio o de música y grabar su voz al mismo tiempo, grabar su voz varias veces para crear un acorde y grabar sus comentarios sobre el archivo de audio original del presentador o del orador.

- 1 En la pantalla de inicio, toque **Esenciales** > **Grabadora de audio de alta definición** >  > **Personalizada**.
- 2 Toque .
- 3 Seleccione un archivo de audio para utilizarlo como música de fondo.
- 4 Presione  para grabar voz.
- 5 Presione  para guardar el archivo grabado.



- La música de fondo solo puede reproducirse a través de auriculares. Conecte unos auriculares antes de usar esta función.
- Para cambiar los ajustes adicionales, toque  > **Ajustes**, y a continuación personalice el tipo de archivo, la profundidad de bits, la tarifa de muestreo y otros ajustes.
- Cuando selecciona el modo Concierto o Personalizado con los auriculares conectados, aparece . Presione  y a continuación seleccione el micrófono que desea usar.
- Puede controlar la calidad del sonido con el auricular conectado mientras graba un audio. Cuando se graba audio en el Modo estudio, la función de control de sonido no es compatible. Solo se puede escuchar la música de fondo.

## Lanzador De Juegos

Puede configurar el uso del launcher de juegos, donde podrá ver la lista de juegos instalados en el producto y seleccionar ajustes de juegos, como silenciar el volumen de los sonidos, limitar las alertas, etc.

- 1 En la pantalla de inicio, toque **Lanzador De Juegos**.
- 2 Seleccione la opción que desee.

## Smart Doctor

Puede usar la función Smart Doctor para diagnosticar el estado del dispositivo y optimizarlo.

En la pantalla de ajustes, **Sistema > Smart Doctor**.



# LG Mobile Switch

Transfiera fácilmente datos desde un dispositivo utilizado a un dispositivo nuevo a través de LG Mobile Switch.

- 1 En la pantalla de inicio, toque **Sistema > LG Mobile Switch**.  
También puede tocar **Ajustes > Sistema > Copia de seguridad > LG Mobile Switch**.
  - Si la aplicación no está instalada en el producto, descargue e instale LG Mobile Switch desde Google Play Store.
- 2 Siga las instrucciones en pantalla para seleccionar el método de transferencia deseado.



- La copia de seguridad no incluirá los datos de una cuenta de Google. Cuando sincronice su cuenta de Google, las aplicaciones de Google, los contactos de Google, Google Calendar, los datos de la aplicación de notas de Google y las aplicaciones descargadas de Play Store se almacenarán en la aplicación Drive automáticamente.
- Cargue por completo la batería antes de transferir los datos para evitar un apagado involuntario durante el proceso.

## Papelera de aplicaciones

Puede ver la lista de aplicaciones eliminadas en la pantalla de inicio. Las aplicaciones que se hayan eliminado hace menos de 24 horas pueden recuperarse.

En la pantalla de ajustes, **Sistema > Papelera de aplicaciones**.

Para obtener más información, consulte [Papelera de aplicaciones](#).

# SmartWorld

Puede descargar una gran variedad de juegos, contenidos de audio, aplicaciones y fuentes que le ofrece LG Electronics. Personalice el dispositivo para adaptarlo a sus preferencias usando temas de inicio y fuentes.



- Si usa datos móviles, es posible que el operador le cobre una tarifa por el uso de datos, dependiendo de su plan de precios.
- Es posible que esta función no sea compatible dependiendo del área o el proveedor de servicios.

- 1 En la pantalla de inicio, toque **Servicios > SmartWorld**.
- 2 Toque **☰ > Cuentas LG** y, a continuación, inicie sesión.
- 3 Seleccione y descargue los elementos de contenido que desee.

## Descarga de la aplicación SmartWorld

Si la aplicación SmartWorld no está instalada, siga estos pasos para descargarla.

- 1 En la pantalla de inicio, toque **Ajustes > Sistema > Actualizar SW > Actualización de aplicaciones**.
- 2 En la lista, seleccione **SmartWorld** y presione **Descarga**.

# RemoteCall Service

Es posible diagnosticar el dispositivo de forma remota para solucionar algunos problemas. En primer lugar, llame a un centro de servicio al cliente de LG del siguiente modo:



- Para usar esta función, primero debe aceptar sus términos de uso.
- Si usa datos móviles, es posible que el operador le cobre una tarifa por el uso de datos, dependiendo de su plan de precios.

- 1 En la pantalla de inicio, toque **Servicios > RemoteCall Service**.
- 2 Conecte la llamada a un centro de servicio al cliente de LG.
- 3 Una vez conectada la llamada, siga las instrucciones del representante de servicio para introducir un número de acceso de seis dígitos.
  - El dispositivo se conectará de forma remota y el servicio de asistencia remota dará comienzo.

## Difusión celular

Puede ver difusiones de texto en tiempo real sobre situaciones de emergencia, como fuertes tormentas, inundaciones o terremotos.

En la pantalla de inicio, toque **Servicios > Difusión celular**.

# Aplicaciones de Google

Puede usar aplicaciones de Google si configura una cuenta de Google. La ventana de registro de cuenta de Google aparecerá automáticamente cuando use una aplicación de Google por primera vez. Si no tiene una cuenta de Google, créela desde el dispositivo. Para obtener detalles sobre cómo usar una aplicación, consulte la ayuda en la propia aplicación.



- Es posible que algunas aplicaciones no funcionen dependiendo del área o el proveedor de servicios.

## Calendario

La aplicación Calendario le permite controlar sus eventos programados (los que usted ha creado) organizados por día, 3 días, semana o mes.

## Chrome

Un navegador rápido, sencillo y seguro, hecho para el Internet actual.

## Documentos

Documentos es una herramienta de colaboración de procesamiento de texto que aumenta la productividad. Utilice Documentos para crear, editar y trabajar en colaboración en tiempo real.

## Drive

Drive es una aplicación de almacenamiento y uso compartido de archivos que facilita la búsqueda, el uso compartido y la colaboración en proyectos de trabajo desde cualquier lugar al instante.

## Duo

Realice videollamadas sencillas de gran calidad con sus amigos y familiares en teléfonos Android y iPhones.

## Gmail

Gmail es una aplicación fácil de utilizar que protege sus mensajes, hace más inteligente su bandeja de entrada y ayuda a tener todo organizado.

## Google

La aplicación de Google informa sobre las cosas que le importan. Encuentre respuestas rápidas, explore cosas que le interesen y obtenga historias y noticias sobre temas que le importen.

## Maps

¿Va a algún sitio? Vaya con Maps, la aplicación en la que puede confiar para obtener navegación GPS, información sobre tráfico y transporte público y detalles sobre millones de lugares, como críticas y horas populares.

## Fotos

Un lugar para todos sus vídeos y fotos, organizado automáticamente para que pueda compartir y guardar lo que le importa.

## Play Películas

Use su cuenta de Google para alquilar o comprar películas. Compre contenidos y reprodúzcalos en cualquier lugar.

## YT Music

Un nuevo servicio de streaming de música de YouTube.

## Hojas de cálculo

Hojas de cálculo es una herramienta de colaboración de procesamiento de hojas de cálculo que aumenta la productividad. Utilice Hojas de cálculo para importar, organizar y analizar información en colaboración en tiempo real.

## Presentaciones

Presentaciones de Google es una herramienta de colaboración de creación de presentaciones que aumenta la productividad. Utilice Presentaciones para organizar información, presentar resultados y tomar decisiones en colaboración en tiempo real.

## YouTube

Vea sus canales favoritos, escuche la música que le encanta y cargue vídeos para compartirlos con personas de todo el mundo.

## Asistente

Su dispositivo tiene incorporado el Asistente de Google. Obtenga respuestas y haga cosas esté donde esté. Para empezar, presione la tecla de Asistente de Google en el lado del teléfono o mantenga pulsado el botón de inicio del teléfono.



- El Asistente de Google no está disponible en todos los idiomas ni en todos los países.

## Files

Puede ver y administrar los archivos guardados en el dispositivo.



04

**Ajustes**

# Ajustes

Puede personalizar los ajustes del dispositivo conforme a sus preferencias.

En la pantalla de inicio, toque **Ajustes**.



- Si escribe una palabra clave en la ventana de búsqueda de la parte superior de la pantalla, podrá ejecutar con facilidad los elementos que debe configurar.

## Red e Internet

### Wi-Fi

Puede conectarse a dispositivos cercanos a través de una red Wi-Fi.

#### Conexión a una red Wi-Fi

- 1 En la pantalla de ajustes, pulse **Red e Internet** > **Wi-Fi**.
- 2 Presione  para activarlo.
  - Las redes Wi-Fi disponibles aparecerán automáticamente.
- 3 Seleccione una red.
  - Es posible que deba introducir la contraseña Wi-Fi de la red.
  - El dispositivo omite este proceso en el caso de redes Wi-Fi a las que ha accedido previamente. Si no desea conectarse automáticamente a una determinada red Wi-Fi, presione la red y, después, presione **Borrar**.



## Ajustes de redes Wi-Fi

En la pantalla de ajustes, pulse **Red e Internet > Wi-Fi**.

- **Cambiar a datos móviles:** si la función de conexión de datos móviles está activada pero el dispositivo no puede conectarse a Internet a través de una conexión Wi-Fi, entonces el dispositivo se conecta automáticamente a Internet a través de la conexión de datos móviles.



• Esta función depende del proveedor de servicios.

-  : Personalice los ajustes de redes Wi-Fi.

## Wi-Fi Direct

Puede conectar el dispositivo a otros dispositivos compatibles con Wi-Fi Direct para compartir datos directamente con ellos. No es necesario un punto de acceso. Puede conectarse a más de dos dispositivos a través de Wi-Fi Direct.

- 1 En la pantalla de ajustes, pulse **Red e Internet > Wi-Fi >  > Wi-Fi avanzado > Wi-Fi Direct**.
  - Los dispositivos cercanos compatibles con Wi-Fi Direct aparecerán automáticamente.
- 2 Seleccione un dispositivo.
  - La conexión se produce cuando el dispositivo acepta la solicitud de conexión.



• Es posible que la batería se agote más rápido cuando se usa Wi-Fi Direct.

## Datos móviles

Puede activar o desactivar los datos móviles. También puede administrar el uso de datos móviles.

### Activación de los datos móviles

- 1 En la pantalla de ajustes, pulse **Red e Internet** > **Datos móviles**.
- 2 Presione  para activarlo.

### Personalización de los ajustes de datos móviles

- 1 En la pantalla de ajustes, pulse **Red e Internet** > **Datos móviles**.
- 2 Personalice los siguientes ajustes:
  - **Activado:** configure esta función para usar conexiones de datos en redes móviles.
  - **Limitación de uso de datos:** establezca un límite para el uso de datos móviles a fin de bloquear los datos móviles si se alcanza ese límite.
  - : Personalice los ajustes de datos móviles.
  - El volumen del uso de datos se mide en función del producto, y el volumen calculado por su operador móvil puede ser distinto.

## Ajustes de llamadas

Puede personalizar los ajustes de llamadas, como las opciones de llamada de voz y llamada internacional.



- Es posible que algunas funciones no sean compatibles dependiendo del área o el proveedor de servicios.

- 1 En la pantalla de ajustes, pulse **Red e Internet** > **Ajustes de llamadas**.
- 2 Personalice los ajustes.

## Anclaje a red

### Módem USB

Puede conectar el dispositivo a otro dispositivo a través de USB y compartir con él los datos móviles.

- 1 Conecte el dispositivo al otro dispositivo a través del cable USB.
- 2 En la pantalla de ajustes pulse **Red e Internet > Anclaje a red > Módem USB** y, a continuación, pulse  para activarlo.



- Esta opción usa datos móviles y es posible que el operador le cobre una tarifa por el uso de datos, dependiendo de su plan de precios. Consulte a su proveedor de servicios para obtener más información.
- Cuando realice la conexión a un ordenador, descargue el controlador USB desde [www.lg.com](http://www.lg.com) e instálelo en el ordenador.
- No puede enviar ni recibir archivos entre el dispositivo y el ordenador mientras la función de Módem USB esté activada. Desactive la función de Módem USB para enviar o recibir archivos.
- Los sistemas operativos compatibles con la función de anclaje son Windows XP o superior y Linux.

### Punto de acceso Wi-Fi

Puede configurar el dispositivo como un enrutador inalámbrico para que otros dispositivos puedan conectarse a Internet usando los datos móviles del dispositivo.

- 1 En la pantalla de ajustes, pulse **Red e Internet > Anclaje a red > Punto de acceso Wi-Fi** y pulse  para activarlo.
- 2 Presione **Configurar punto de acceso Wi-Fi** e introduzca el Nombre del Wi-Fi (SSID) y la contraseña.
- 3 Active la función Wi-Fi en el otro dispositivo y seleccione el nombre de la red del dispositivo en la lista de redes Wi-Fi.
- 4 Introduzca la contraseña de la red.



- Esta opción usa datos móviles y es posible que el operador le cobre una tarifa por el uso de datos, dependiendo de su plan de precios. Consulte a su proveedor de servicios para obtener más información.
- Hay disponible más información en este sitio web:  
<http://www.android.com/tether#wifi>

## Temporizador de desactivación del punto de acceso Wi-Fi

Cuando el punto de acceso Wi-Fi no se ha usado durante un periodo específico, se desconecta automáticamente. Puede configurar el periodo de tiempo para la desconexión automática.

## Conexión a Internet por Bluetooth

Los dispositivos conectados por Bluetooth pueden conectarse a Internet usando los datos móviles del dispositivo.

- 1 En la pantalla de ajustes, pulse **Red e Internet > Anclaje a red > Conexión a Internet por Bluetooth** y, a continuación, pulse  para activarlo.
- 2 Active la función Bluetooth en ambos dispositivos y vincúlelos.



- Esta opción usa datos móviles y es posible que el operador le cobre una tarifa por el uso de datos, dependiendo de su plan de precios. Consulte a su proveedor de servicios para obtener más información.
- Hay disponible más información en este sitio web:  
[http://www.android.com/tether#Bluetooth\\_tethering](http://www.android.com/tether#Bluetooth_tethering)

## Ayuda

Puede ver la ayuda acerca del uso de la función de anclaje y los puntos de acceso móviles.

En la pantalla de ajustes, pulse **Red e Internet > Anclaje a red > Ayuda**.

## Modo avión

Puede desactivar las funciones de llamada y datos móviles. Cuando este modo está activo, las funciones no relacionadas con los datos móviles (como juegos o reproducción de música) siguen estando disponibles.

- 1 En la pantalla de ajustes, pulse **Red e Internet > Modo avión**.
- 2 Pulse **Activar** en la pantalla de confirmación.

## Redes móviles

Puede personalizar los ajustes de la red móvil.

- 1 En la pantalla de ajustes, pulse **Red e Internet > Redes móviles**.
- 2 Personalice los siguientes ajustes:
  - **Itinerancia de datos**: navegue por Internet y use el correo electrónico, los mensajes multimedia y otros servicios de datos cuando esté en el extranjero.
  - **Modo de red**: seleccione un tipo de red.
  - **APN**: vea o cambie el punto de acceso para usar los servicios de datos móviles. Para cambiar el punto de acceso, seleccione una opción en la lista de puntos de acceso.
  - **Operadores de red**: busque operadores de red y conéctese automáticamente a una red.

## VPN

Puede conectarse a una red privada virtual (VPN) segura, como una intranet. También puede administrar las redes privadas virtuales conectadas.

### Añadir una VPN

- 1 En la pantalla de ajustes, pulse **Red e Internet** > **VPN**.
- 2 Pulse **+**.



- Esta función solo está disponible cuando el bloqueo de pantalla está activado. Si el bloqueo de pantalla está desactivado, aparecerá una pantalla de notificación. Pulse **Cambiar** en la pantalla de notificaciones para activar el bloqueo de pantalla. Consulte *Configuración del bloqueo de pantalla* para obtener más información.

- 3 Introduzca los detalles de la VPN y pulse **Guardar**.

### Configuración de ajustes de VPN

- 1 Presione una VPN en la lista **VPNS**.
- 2 Introduzca los detalles de la cuenta del usuario de la VPN y pulse **Conectar**.
  - Para guardar los detalles de la cuenta, marque la casilla de verificación **Guardar información de cuenta**.

## DNS privado

Puede configurar las opciones de DNS (Sistema de nombres de dominio) privado.



- 1 En la pantalla de ajustes, pulse **Red e Internet** > **DNS privado**.
- 2 Seleccione la opción que desee y pulse **Guardar**.

# Dispositivos conectados

## Bluetooth

Puede conectar el dispositivo a dispositivos cercanos compatibles con Bluetooth para intercambiar datos con ellos. Conecte el dispositivo a un auricular y un teclado Bluetooth. Esto hace que resulte más fácil controlar el dispositivo.

### Vinculación con otro dispositivo

- 1 En la pantalla de ajustes, pulse **Dispositivos conectados > Bluetooth**.
- 2 Presione  para activarlo.
  - Los dispositivos disponibles aparecerán automáticamente.
  - Para actualizar la lista de dispositivos, presione .



- En la lista aparecen solo los dispositivos que se han establecido como visibles.

- 3 Seleccione un dispositivo en la lista.
- 4 Siga las instrucciones que aparecen en pantalla para llevar a cabo la autenticación.



- En el caso de dispositivos a los que se ha accedido previamente, el sistema omite este paso.

### Envío de datos a través de Bluetooth

- 1 Seleccione un archivo.
  - Puede enviar archivos multimedia o contactos.
- 2 Presione  **Bluetooth**.
- 3 Seleccione un dispositivo de destino para el archivo.
  - El archivo se enviará en cuanto lo acepte el dispositivo de destino.



- Los procesos de uso compartido de archivo pueden diferir, dependiendo del archivo.

## Compartir Pantalla

Puede reproducir la pantalla y el sonido del dispositivo en un dispositivo diferente, como un televisor, que sea compatible con la función Miracast.

- 1 En la pantalla de ajustes, pulse **Dispositivos conectados > Compartir Pantalla**.
- 2 Presione  para activarlo.
- 3 Seleccione un dispositivo en la lista de dispositivos cercanos.
  - Si no aparece el dispositivo deseado, pulse **Buscar** para actualizar la lista.
  - Una vez conectado al dispositivo de destino, este mostrará la pantalla del teléfono.



- La función de uso compartido de pantalla se desactiva automáticamente si no hay ningún dispositivo compatible cerca del dispositivo.

## NFC

Puede usar el dispositivo como un billete de transporte o una tarjeta de crédito. También puede compartir datos con el otro dispositivo.

- 1 En la pantalla de ajustes, pulse **Dispositivos conectados > NFC**.
- 2 Presione  para activarlo.
  - Toque el dispositivo con el otro dispositivo compatible con NFC para permitir el uso compartido de datos.



- Es posible que la antena NFC esté situada en una ubicación diferente dependiendo del tipo de dispositivo. Consulte [Descripción general de la unidad](#) para obtener más información sobre la zona de la antena NFC.



## Panel para compartir

Puede compartir contenido de la Galería, Música o Gestor archivos con dispositivos cercanos. También puede compartir el contenido con personas específicas en aplicaciones compatibles con Google Direct Share.

- 1 En la pantalla de ajustes, pulse **Dispositivos conectados > Panel para compartir**.
- 2 Toque  para desactivar cada opción.
  - **Dispositivos cercanos:** puede ver los dispositivos cercanos con los que puede compartir contenido de las aplicaciones Galería, Música y Admin. de Archivos.
  - **Intercambio directo:** desde una aplicación compatible con el uso compartido directo de Google, puede mostrar un icono que le permite compartir contenido con personas concretas.

## Compartir Archivos

Puede enviar y recibir archivos entre el dispositivo y otros dispositivos o tabletas LG.

- 1 En la pantalla de ajustes, pulse **Dispositivos conectados > Compartir Archivos**.
- 2 Personalice los siguientes ajustes:
  - **VELVET:** cambie el nombre del dispositivo.
  - **Guardar en:** establezca la carpeta de destino donde guardar los archivos enviados desde otros dispositivos.
  - **Compartir Archivos:** permita la recepción de archivos enviados desde otros dispositivos.
  - **SmartShare Beam:** comparta archivos con otros dispositivos a través de SmartShare Beam.
  - **Ayuda:** puede consultar la ayuda sobre el intercambio de archivos.

## Servidor multimedia

Puede compartir contenido multimedia del dispositivo con dispositivos cercanos compatibles con DLNA.

- 1 En la pantalla de ajustes, pulse **Dispositivos conectados > Servidor multimedia**.
- 2 Personalice los siguientes ajustes:
  - **Compartir contenido:** comparta contenido del dispositivo con dispositivos cercanos.
  - **VELVET:** Establezca el nombre del dispositivo.



• En función del producto del usuario, los nombres del menú pueden ser distintos.

- **Mi contenido compartido:** seleccione el tipo de contenido multimedia que desee compartir con otros dispositivos.
- **Dispositivos permitidos:** vea una lista de dispositivos autorizados a acceder al contenido multimedia del dispositivo.
- **Dispositivos no permitidos:** vea una lista de dispositivos no autorizados a acceder al contenido multimedia del dispositivo.

## Impresión

Puede conectar el dispositivo a una impresora Bluetooth para imprimir las fotos o documentos guardados en el dispositivo.

En la pantalla de ajustes, pulse **Dispositivos conectados > Impresión**.

- Pulse **Servicio de impresión predeterminado** para buscar impresoras a las que poder conectarse. También puede pulsar **⋮ > Añadir impresoras** para añadir una impresora de forma manual.
- Pulse **+ Añadir servicio** para descargar la aplicación de impresora que desee.



- Esta opción solo está disponible si la función de redes móviles o Bluetooth está activada.
- Para descargar la aplicación de impresora en **+ Añadir servicio**, primero inicie sesión en su cuenta de Google.

# Sonido

Puede personalizar los ajustes de sonido, vibración y notificación.

En la pantalla de ajustes, presione **Sonido** y personalice los siguientes ajustes:

- **Perfil de sonido:** cambie el modo de sonido a **Sonido**, **Vibración** o **Silencio**.
- **Volumen:** ajuste el volumen de sonido para diversos elementos.
- **Tono:** seleccione un tono de timbre para las llamadas entrantes. Añada o elimine tonos de timbre.
- **Sonido de notificación:** seleccione un tono de timbre de notificación. Configure un archivo de música guardado en el dispositivo como tono de timbre de notificación.
- **Sonido con vibración:** configure el dispositivo para que vibre y reproduzca un tono de timbre simultáneamente.
- **Tono de llamada de contacto:** cree un tono de timbre para una llamada entrante de un contacto determinado.
- **Usar el flash para notificar llamadas entrantes:** establezca el flash para que parpadee en función del tono de llamada de LG.
- **No molestar:** configure la hora, el tipo de notificación y el tipo de aplicación para recibir mensajes de notificación. Reciba mensajes de notificación solo en determinados días de la semana.
- **Calidad de sonido y efectos:** utilice esta función para establecer la calidad de sonido y los efectos mientras reproduce una canción o vídeo.
  - **Volumen:** ajuste el volumen de sonido para diversos elementos.
  - **Normalice el volumen:** utilice esta función para normalizar el volumen de las distintas fuentes de sonido.
  - **Ecuador:** utilice esta función para ajustar los ajustes del ecualizador.
  - **Sonido 3D de LG:** utilice la función para reproducir música o vídeo con sonido tridimensional, inmersivo e intenso cuando estén conectados unos auriculares, un altavoz u otros dispositivos de audio externo. Consulte *Sonido 3D de LG* para obtener más información.

- **Subtítulos en tiempo real:** configura el dispositivo para que detecte la voz del contenido multimedia y genere subtítulos de forma automática.
- **Intensidad de vibración:** ajuste la intensidad de la vibración.
- **Tipo de vibración:** puede seleccionar el tipo de vibración que desea al recibir llamadas.
- **Vibrar al tocar:** configure el dispositivo para que vibre cuando presione determinados elementos en la pantalla.
- **Sonido del teclado de marcación:** seleccione el efecto de sonido del teclado.
- **Sonido del teclado LG:** seleccione el efecto de sonido del teclado de LG.
- **Sonido pantalla táctil:** seleccione el efecto de sonido que se reproduce al pulsar un elemento.
- **Sonido bloqueo pantalla:** seleccione el efecto de sonido que se reproduce al bloquear o desbloquear la pantalla.

## Notificaciones

Puede consultar una lista de las aplicaciones instaladas y configurar los ajustes de las notificaciones.

- 1 En la pantalla de ajustes, toque **Notificaciones**.
- 2 Personalice los ajustes que desee.

# Pantalla

Puede personalizar ajustes detallados para cada tipo de pantalla.

En la pantalla de ajustes, presione **Pantalla** y personalice los siguientes ajustes:

- **Pantalla de inicio:** personalice los ajustes de la pantalla de inicio. Consulte *Ajustes pantalla de inicio* para obtener más información.
- **Barra de navegación:** configure el estilo de la barra de navegación con Gestos o Solo botones. También puede cambiar la combinación de botones cuando configura Solo botones como estilo de la barra de navegación. Para obtener más información, consulte Barra de navegación.
- **Barra de estado:** configura el color de la barra de estado en la parte superior de la pantalla, o configura la visualización del icono de notificaciones y del porcentaje de la batería.
- **AOD (pantalla always-on):** muestre siempre información, como la fecha, la hora y las notificaciones, incluso cuando la pantalla está apagada. Para obtener más información, consulte *AOD (pantalla always-on)*.
- **Modo lectura:** configure el dispositivo para reducir la cantidad de luz azul de la pantalla para reducir la fatiga ocular.



- Esta función no está disponible cuando el dispositivo está conectado a LG Dual Screen (LM-G905N).

- **Modo noche:** puede aplicar un tema oscuro a la pantalla para evitar que le moleste el brillo de la pantalla por la noche.
- **Color de pantalla:** ajuste el color y la temperatura del color para la pantalla que desee.



- Toque  para restablecer los ajustes.

- **Potenciador de Vídeo:** al reproducir un vídeo en el modo de pantalla completa, puede modificar los ajustes para aumentar el brillo y visualizar color más dinámicos.
- **Fuente:** cambia el tamaño de la fuente, cambia a negrita y cambia la tipografía.
- **Pantalla completa:** cambia el color puntual de ajustes, menús, ventanas de notificaciones, etc.

- **Pantalla completa:** configure los elementos de la pantalla a un tamaño fácil de ver. Es posible que algunos elementos cambien de posición.
- **Pantalla completa Aplicaciones:** ajuste el tamaño de pantalla de las aplicaciones.
- **Brillo:** Use la barra deslizante para cambiar el nivel de brillo de la pantalla del dispositivo. Para ajustar automáticamente el brillo de la pantalla según la intensidad de la luz ambiente, presione el interruptor **Auto**.
- **Auto:** configure el dispositivo para que el brillo de la pantalla se ajuste automáticamente según la intensidad de la luz del entorno.
- **Tiempo espera pantalla:** Apague automáticamente la pantalla cuando el dispositivo está inactivo durante un periodo de tiempo especificado.
- **Pantalla giratoria:** gire automáticamente la pantalla según la orientación del dispositivo.
- **Protector de pantalla:** muestra un protector de pantalla cuando el dispositivo está conectado al soporte o el cargador. Seleccione el tipo de protector de pantalla que mostrar.
- **Pantalla a una mano:** Reduzca el tamaño de la pantalla para así usar el dispositivo con una sola mano. Arrastre el botón táctil de Inicio en la parte inferior de la pantalla hacia la izquierda o la derecha.

## Fondo de pantalla y Tema

Puede seleccionar el fondo de pantalla, el tema de pantalla, el estilo de iconos o la AOD (Always-On Display) de su dispositivo.

- 1 En la pantalla de ajustes, pulse **Fondo de pantalla y Tema**.
- 2 Toque **Fondo de pantalla, Tema, Icono** o **AOD** para personalizar los ajustes.

# Pantalla de bloqueo y seguridad

Puede personalizar los ajustes de la pantalla de bloqueo y de seguridad.

- 1 En la pantalla de ajustes, pulse **Pantalla de bloqueo y seguridad**.
- 2 Personalice los ajustes.
  - **Google Play Protect**: explora el dispositivo diariamente en busca de aplicaciones potencialmente perjudiciales.
  - **Encontrar mi dispositivo**: localiza la ubicación del dispositivo de forma remota. Además, si lo pierde, puede proteger los datos que contiene.
  - **Actualización de seguridad**: busca actualizaciones de software y configura ajustes de instalación de forma automática.
  - **Tipo de bloqueo**: Seleccione el método de bloqueo de pantalla deseado. Consulte *Configuración del bloqueo de pantalla* para obtener más información.
  - **Personalice la pantalla de bloqueo**: cambie la información mostrada en la pantalla de bloqueo.
  - **Ajustes de bloqueo seguro**: cambie los ajustes del bloqueo seguro.
  - **Huellas digitales**: use la huella digital para desbloquear la pantalla o el contenido. Consulte *Descripción general del reconocimiento de huella digital* para obtener más información.
  - **Bloqueo de contenido**: le permite establecer un Tipo de bloqueo (contraseña o patrón) para los archivos de la Galería.

- **Cifrado y credenciales:** configure los ajustes de cifrado y credenciales de la tarjeta SD.
  - **Encriptar almacenamiento de tarjeta SD:** cifre la tarjeta de memoria para impedir que se use en otro dispositivo. Consulte *Cifrado de la tarjeta de memoria* para obtener más información.
  - **Protección de la credencial:** vea el tipo de almacenamiento donde se guardará el certificado de seguridad.
  - **Credenciales de confianza:** muestra los certificados de la autoridad certificadora raíz del sistema y los certificados de la autoridad certificadora instalados por el usuario.
  - **Credenciales del usuario:** muestra y permite cambiar la información de certificado seguro almacenada en su dispositivo.
  - **Instalar desde memoria:** instala un certificado seguro desde un dispositivo de almacenamiento.
  - **Borrar certificados:** elimina los certificados seguros instalados por el usuario, junto con las credenciales relacionadas.
- **Administradores del dispositivo:** conceda privilegios para que aplicaciones concretas controlen o usen el dispositivo.
- **Trust agents:** vea y use los agentes de seguridad instalados en el dispositivo.
- **Fijar pantalla:** fije la pantalla de la aplicación para que solo se pueda usar la aplicación activa actualmente.
- **Acceso a datos de uso:** vea detalles sobre el uso de las aplicaciones en el dispositivo.



# Privacidad

Podrá encontrar y ajustar todos los ajustes de privacidad.

- 1 En la pantalla de ajustes, pulse **Privacidad**.
- 2 Personalice los ajustes.
  - **Gestor de Permisos:** le permite consultar y cambiar los permisos concedidos a las aplicaciones.
  - **Bloqueo de pantalla:** le permite establecer notificaciones para mostrarlas en la pantalla de bloqueo.
  - **Visibilidad contraseñas:** Habilite esta opción para mostrar durante un periodo breve de tiempo cada carácter de la contraseña mientras la introduce para que pueda ver lo que ha introducido.
  - **Servicios personaliz:** le permite obtener una sugerencia basada en los usuarios, las aplicaciones y el contenido interactivo.
  - **Servicio Autocompletar de Google:** habilite esta opción para introducir la información guardada en su cuenta, como contraseñas, direcciones o números de tarjeta de crédito, con solo pulsar un botón. También puede deshabilitar esta opción, utilizar la función Autocompletar de Google o añadir una nueva cuenta de servicio.
  - **Historial de ubicaciones de Google:** le permite habilitar o deshabilitar el Historial de ubicaciones. Cuando está habilitado, Google guarda y utiliza periódicamente los datos más recientes de ubicación de su teléfono junto con su cuenta de Google.  
Desde la pantalla Historial de ubicaciones, pulse  para ver o administrar sus datos de ubicación.
  - **Controles de actividad:** seleccione las actividades y la información que desea que Google guarde.
  - **Anuncios:** le permite ver el ID de publicidad y configurar los anuncios personalizados.
  - **Uso y diagnóstico:** habilite esta opción para ayudar a mejorar la experiencia de Android gracias al envío automático de datos de diagnóstico, dispositivos y uso de aplicaciones a Google.

# Ubicación

Puede ver cómo se comparte la información sobre su ubicación y configurar el permiso para acceder a dicha información.

En la pantalla de ajustes, presione **Ubicación** y establezca la función deseada.

# Extensiones

## Smart Doctor

Puede usar la función Smart Doctor para diagnosticar el estado del dispositivo y optimizarlo.

En la pantalla de ajustes, pulse **Extensiones > Smart Doctor**.

## Context Awareness

Puede cambiar automáticamente los ajustes del dispositivo en función del patrón de uso y la ubicación.

- 1 En la pantalla de ajustes, pulse **Extensiones > Context Awareness**.
- 2 Active los elementos para los que desee cambiar los ajustes automáticamente.
  - **AUTOMATIZADO**: puede configurar el dispositivo para que cambie el perfil de sonido y las opciones de Bluetooth y Wi-Fi de manera automática en distintos entornos, como En casa, Fuera de casa, En el trabajo y Fuera del trabajo. También puede configurar una aplicación para que se abra al conectar unos auriculares o un dispositivo Bluetooth.



- Para usar esta función, se debe preajustar la ubicación de casa o el trabajo en Mis lugares. En la pantalla de ajustes, pulse **Ubicación > Mis lugares** para configurar las ubicaciones.

## Servicio personalizado

Puede obtener resultados inteligentes al usar la búsqueda integrada.

- 1 En la pantalla de ajustes, pulse **Extensiones** > **Servicio personalizado**.
- 2 Presione  para activarlo.

## Optimización para Juegos

Puede configurar los ajustes de herramientas de juego, gráficos y la función de Ahorro de Energía.

- 1 En la pantalla de ajustes, pulse **Extensiones** > **Optimización para Juegos**.
- 2 Personalice los siguientes ajustes:
  - **Lanzador De Juegos:** presione  para usar el Lanzador De Juegos.
  - **Herramientas de juego:** Puede ejecutar la función mientras juega si toca el icono de herramientas de juego de los botones táctiles de Inicio.
  - **Gráficos de juego:** Ajuste los gráficos del juego.





- Al cambiar la resolución de algunos juegos, es posible que la función de visualización de la pantalla no funcione correctamente.
  - Esta función puede no estar disponible en algunas aplicaciones de juegos.
- 
- **Tiempo de descanso:** Reduzca el brillo de la pantalla y el rendimiento cuando el juego esté en ejecución durante más de 5 minutos.

## Grabación de pantalla

Puede configurar los ajustes de la grabación de pantalla.

- 1 En la pantalla de ajustes, pulse **Extensiones** > **Grabación de pantalla**.
- 2 Personalice los siguientes ajustes:
  - **Inclúyase en el video:** seleccione una de las siguientes opciones.
    - **Imagen:** incluye su imagen de perfil en el vídeo al grabar. Tras seleccionar esta opción, pulse  y seleccione una imagen de perfil. A continuación, ajuste el tamaño de la imagen con la barra deslizante.
    - **Cámara frontal:** le incluye a usted mismo grabado con la cámara frontal durante la grabación de la pantalla.
    - **Nunca:** no se incluye nada.
  - **Fuente De Audio:** elija la fuente de audio entre **Micrófono** y **Contenido**.
  - **Resolución de video:** seleccione la resolución de la grabación de pantalla.

### Para grabar la pantalla

- 1 Deslice la barra de estado hacia abajo para abrir la lista de iconos de Acceso rápido
- 2 (si es necesario, deslice el dedo hacia la izquierda por el área de iconos de acceso rápido). Pulse .
- 3 Lea el descargo de responsabilidad y pulse **Iniciar**. La grabación comenzará en 3 segundos.
- 4 Para detener la grabación, pulse  en la esquina inferior derecha de la pantalla. El video grabado se guardará en la Galería.



- Si vulnera los derechos de otra persona, como derechos de imagen o de propiedad intelectual, o difama la reputación de otra persona al utilizar las funciones que ofrece el servicio de grabación de pantalla, usted será el único responsable de los cargos civiles, penales y administrativos que se le impongan de acuerdo con la legislación aplicable. LG Electronics no se hace legalmente responsable de dichas acciones por parte de los usuarios.

## Aplicación doble

Puede instalar aplicaciones de mensajería duplicadas en el producto y usar dos cuentas al mismo tiempo.

- 1 En la pantalla de ajustes, pulse **Extensiones > Aplicación doble**.
- 2 Tras leer el descargo de responsabilidad, pulse **Confirmar**.
- 3 En la lista de aplicaciones disponibles, pulse **Instalar** para instalar una copia de la aplicación deseada y siga las instrucciones que aparecerán en la pantalla.
  - En la pantalla, aparece la lista de aplicaciones duales disponibles. Durante la instalación, se generan iconos de aplicaciones en la pantalla de inicio.

## Lápiz

Puede configurar las opciones para usar un Lápiz activo (accesorio opcional vendido por separado). Tenga en cuenta que este dispositivo es compatible con el Lápiz activo AES2.0 (Activo electrostático).

- 1 En la pantalla de ajustes, pulse **Extensiones > Lápiz**.
- 2 Personalice los siguientes ajustes:
  - **Accesos directos del Lápiz:** configura los accesos directos de cada botón del Lápiz activo.
  - **Accesos directos de aplicaciones:** selecciona qué aplicaciones (hasta cinco) se muestran como acceso directo cuando se saca el lápiz del dispositivo.
  - **Vista previa de la nota:** active esta opción para mostrar las notas recientes en el menú emergente Lápiz.
  - **Sonido de dibujo:** active esta opción para aplicar efectos de sonido en el modo de dibujo.
  - **Mostrar el puntero:** active esta opción para ver un cursor de lápiz sobre el punto en el que está colocado el lápiz.
  - **Ignorar la barra de navegación por gestos:** bloquea la introducción de gestos de la barra de navegación, lo que resulta útil al dibujar o escribir en el borde de la pantalla con un lápiz activo.

## Accesos directos

Puede usar botones como Encender/Apagar/Bloquear, Volumen y Asistente de Google para ejecutar ciertas aplicaciones o funciones directamente.

- 1 En la pantalla de ajustes, pulse **Extensiones > Accesos directos**.
- 2 Personalice los siguientes ajustes.
  - **Abrir cámara:** pulse la tecla de encendido dos veces para abrir la cámara.
  - **Abrir Notas con la pantalla apagada:** pulse la tecla de subir el volumen dos veces para abrir Nota con pantalla apagada cuando la pantalla esté bloqueada o apagada.
  - **Abrir cámara:** presione la tecla de bajar el volumen dos veces para abrir **Cámara** cuando la pantalla esté bloqueada o apagada.
  - **Abrir Google Asistente:** presione la tecla del Asistente de Google del lateral del teléfono.
  - **Hable con Google Asistente:** mantenga pulsada la tecla del Asistente de Google para hablar rápidamente con el Asistente.



• El Asistente de Google no es compatible con algunos idiomas.

## KnockON

Pulse dos veces la pantalla para encenderla o apagarla.

Consulte *KnockON* para obtener más información.

## Aumentar la sensibilidad al tacto

Puede hacer que la pantalla táctil sea más sensible. Se recomienda activar esta función cuando se use un protector de pantalla.

En la pantalla de ajustes, pulse **Extensiones > Aumentar la sensibilidad al tacto**.

# Aplicaciones

Puede consultar una lista de las aplicaciones instaladas y configurar los ajustes de las notificaciones, los permisos de las aplicaciones y otros elementos.

- 1 En la pantalla de ajustes, toque **Aplicaciones**.
- 2 Personalice los ajustes.

# Batería

Puede ver la información actual de la batería o activar el modo Ahorro de energía.

- 1 En la pantalla de ajustes, pulse **Batería**.
- 2 Personalice los siguientes ajustes:
  - **Uso de la Batería:** vea los detalles de uso de la batería.
  - **Carga optimizada:** la velocidad de carga se ajusta automáticamente a su forma de cargar para reducir el calor y aumentar la vida útil de la batería.
  - **Batería adaptativa:** le permite ahorrar batería al detener las aplicaciones que se ejecutan en segundo plano.
  - **Restricciones de segundo plano:** active esta opción para restringir las aplicaciones que se ejecutan en segundo plano y ahorrar batería al usar el dispositivo. Las aplicaciones restringidas para ahorro energético podrían no funcionar correctamente o no enviarle notificaciones.
  - **Ahorro de Energía:** reduzca el consumo de batería disminuyendo el valor de algunos ajustes del dispositivo, como el brillo de la pantalla, la velocidad del SO o la intensidad de la vibración.
  - **Exclusiones de ahorro de energía:** Seleccione las aplicaciones que desee usar sin limitación funcional mientras esté en modo de ahorro de energía o en modo de optimización de la batería.

# Almacenamiento

Puede ver y administrar el almacenamiento interno del dispositivo o el espacio de almacenamiento de la tarjeta de memoria.

- 1 En la pantalla de ajustes, pulse **Almacenamiento**.
- 2 Personalice los siguientes ajustes:
  - **Almacenamiento Interno:** vea el espacio de almacenamiento total y el espacio libre del almacenamiento interno del dispositivo. Vea una lista de aplicaciones en uso y la capacidad de almacenamiento de cada aplicación.
  - **Tarjeta SD:** vea el espacio de almacenamiento total y el espacio libre de la tarjeta de memoria. Esta opción solo aparece cuando hay insertada una tarjeta de memoria. Para desmontar la tarjeta de memoria, toque .

# Cuentas

Puede añadir usuarios con los que compartir su dispositivo y registrar una cuenta en la nube.

- 1 En la pantalla de ajustes, pulse **Cuentas**.
- 2 Personalice los ajustes.

# Bienestar digital y control parental

Puede ver el tiempo de uso del producto y establecer un temporizador para cada aplicación. Además, puede administrar el tiempo de uso del teléfono móvil con el modo Concentración y el modo Preparación para dormir.

Seleccione **Bienestar digital y control parental** en la pantalla de ajustes y establezca la función deseada.



# Google

Puede usar los ajustes de Google para gestionar sus aplicaciones de Google y los ajustes de su cuenta.

En la pantalla de ajustes, pulse **Google**.

## Sistema

### Actualizar SW

Puede consultar e instalar la versión más reciente de la aplicación o el software proporcionados por LG.

- 1 En la pantalla de ajustes, pulse **Sistema > Actualizar SW**.
- 2 Personalice los siguientes ajustes:
  - **Actualización de aplicaciones:** comprueba si hay disponible una actualización de la aplicación. Si está disponible, podrá instalarla.
  - **Actualización de SW:** comprueba si hay disponible una actualización de software. Si está disponible, podrá instalarla.

### Idioma y teclado

Puede personalizar los ajustes de idioma y teclado del dispositivo.

- 1 En la pantalla de ajustes, pulse **Sistema > Idioma y teclado**.
- 2 Personalice los siguientes ajustes:
  - **Idioma:** seleccione un idioma que aplicar al dispositivo.
  - **Administre teclados:** puede cambiar los ajustes básicos de teclado del producto, establecer los entornos de uso del teclado LG u otros teclados instalados y establecer la función de reconocimiento de voz para la introducción mediante Google Voice. Además, puede elegir si mostrar el botón del teclado en el área de botones táctiles de la pantalla de inicio, para poder cambiar rápidamente a otro teclado.

- **Teclado físico:** seleccione esta opción para utilizar el teclado físico o comprobar las teclas de acceso directo al teclado.
- **Servicios Autocompletar:** habilite esta opción para introducir la información guardada en su cuenta, como contraseñas, direcciones o números de tarjeta de crédito, con solo pulsar un botón. También puede deshabilitar esta opción, utilizar la función Autocompletar de Google o añadir una nueva cuenta de servicio.
- **Salida de Texto a voz:** configure los ajustes de la salida de texto a voz.
- **Velocidad del puntero:** ajuste la velocidad del puntero de un ratón o un panel táctil.
- **Invierta los botones del ratón:** invierta los botones del ratón para que sea el botón derecho el que ejecute las acciones principales de manipulación directa.

## Fecha y hora

Puede personalizar los ajustes de fecha y hora del dispositivo.

- 1 En la pantalla de ajustes, pulse **Sistema > Fecha y hora**.
- 2 Personalice los ajustes.

## Memoria

Puede ver la cantidad media de memoria usada durante un determinado periodo de tiempo, así como la memoria ocupada por una aplicación.

- 1 En la pantalla de ajustes, pulse **Sistema > Memoria**.
- 2 Toque ▼ para especificar un intervalo de tiempo del que recuperar los datos.

## Copia de seguridad

Puede crear copias de seguridad de los datos guardados en el dispositivo y enviarlas a otro dispositivo o cuenta.

- 1 En la pantalla de ajustes, pulse **Sistema > Copia de seguridad**.
- 2 Personalice los siguientes ajustes:
  - **LG Mobile Switch:** Le permite transferir datos de un dispositivo LG antiguo a su nuevo dispositivo LG. Consulte *LG Mobile Switch* para obtener más información.
  - **Copia de seguridad y restauración:** realice una copia de seguridad de los datos del dispositivo o restaure los datos al dispositivo a partir de una copia de seguridad.



- Si restablece el dispositivo, es posible que se eliminen archivos de copia de seguridad guardados en el almacenamiento. Asegúrese de copiar y guardar los archivos de copia de seguridad importantes en su equipo.

- **Copia de seguridad de Google:** permite cambiar los ajustes de copia de seguridad de Google Drive. También puede comprobar la cuenta de copia de seguridad actualmente utilizada o añadir una nueva cuenta de copia de seguridad.

## Reiniciar y Restablecer

Puede restablecer el dispositivo, incluyendo los ajustes de red y de aplicaciones.

- 1 En la pantalla de ajustes, pulse **Sistema > Reiniciar y Restablecer**.
- 2 Personalice los siguientes ajustes:
  - **Reinicio automático:** reinicie automáticamente el teléfono en una fecha y hora establecidas y optimícelo. Toque  para activar esta función. El dispositivo se reinicia automáticamente en una fecha y hora establecidas y se optimiza. Seleccione una fecha y hora para el reinicio.



- Puede establecer el dispositivo para que se reinicie una vez a la semana. El dispositivo se reinicia automáticamente en una hora del intervalo de tiempo predefinido.
- Una vez que el dispositivo se reinicie, se borrarán las notificaciones y los distintivos. Guarde los datos importantes antes del intervalo de tiempo predefinido.
- La función Reinicio automático no está activada en las siguientes situaciones: si la pantalla está activada, si el dispositivo está utilizándose, si el nivel de batería es inferior al 30 % o si la tarjeta USIM está bloqueada.
  - En función de su operador de telecomunicaciones, la función de reinicio automático puede o no estar disponible.

- **Restablecer configuraciones de red:** restablezca los ajustes de Wi-Fi, Bluetooth y otras funciones de red.
- **Reiniciar preferencias de aplicaciones:** restablece los ajustes de una aplicación. No se eliminarán los datos guardados en la aplicación.
- **Restaurar datos de fábrica:** restablezca todos los ajustes del dispositivo y elimine todos los datos.



- Al reiniciar y restaurar el dispositivo se eliminan todos los datos que contiene. Vuelva a introducir el nombre del dispositivo, la cuenta de Google y demás información inicial.
- Tras la inicialización de los datos, estos no pueden restaurarse.

## Acerca del teléfono

Puede ver información general sobre el dispositivo, como el nombre, el estado, la versión de software y la información legal.

En la pantalla de ajustes, pulse **Sistema > Acerca del teléfono** y visualice la información.

## Reglamentación y seguridad

Puede ver las marcas regulatorias y la información relacionada en el dispositivo.

En la pantalla de ajustes, pulse **Sistema > Reglamentación y seguridad**.

# Accesibilidad

Puede administrar los complementos de accesibilidad instalados en el dispositivo.

- 1 En la pantalla de ajustes, pulse **Accesibilidad**.
- 2 Personalice los siguientes ajustes:
  - **Visión > TalkBack**: configure el dispositivo para que notifique el estado o las acciones de la pantalla a través de mensajes de voz.
  - **Visión > Notificaciones de voz**: Configure el dispositivo para que lea en voz alta la información de la persona que llama.
  - **Visión > Fuente**: cambia el tamaño de la fuente, cambia a negrita y cambia la tipografía.
  - **Visión > Pantalla completa**: configure los elementos de la pantalla a un tamaño fácil de ver. Es posible que algunos elementos cambien de posición.
  - **Visión > Zoom táctil**: acerque o aleje el zoom tocando la pantalla tres veces seguidas.
  - **Visión > Zoom de ventana**: acerque o aleje el zoom en una ventana e invierta el color.
  - **Visión > Cursor grande del mouse**: haga más grande el puntero del ratón.
  - **Visión > Pantalla de alto contraste**: cambie el color de fondo a negro para tener una pantalla de alto contraste.
  - **Visión > Inversión de color**: aumente el contraste de color de la pantalla para personas con escasa visión.
  - **Visión > Ajuste de color de pantalla**: ajuste el color de la pantalla.
  - **Visión > Monocromático**. Muestre la pantalla en el modo Escala de grises.
  - **Visión > Finalice las llamadas con la tecla de encendido**: finalice una llamada pulsando la tecla de encendido/bloqueo.
  - **Audición > Subtítulos en vivo**: configura el dispositivo para que detecte la voz del contenido multimedia y genere subtítulos de forma automática.
  - **Audición > Preferencias de subtítulos**: active el servicio de subtítulos al reproducir vídeos para personas con problemas de audición.
  - **Audición > Alertas Flash**: configure el dispositivo para que le notifique las llamadas entrantes, los mensajes y las alarmas a través de una luz intermitente.

- **Audición > Silencio todos los sonidos:** silencie todos los sonidos y baje el volumen del receptor.
- **Audición > Canal de audio:** seleccione el tipo de audio.
- **Audición > Balance de sonido:** ajuste el balance de salida de audio. Use la barra deslizante para cambiar el balance.
- **Motor y cognición > Touch assistant:** active el panel táctil para que resulte más fácil usar los botones y gestos.
- **Motor y cognición > Entrada táctil:** toque y mantenga pulsada la pantalla para introducir texto o modifíquelo con solo tocarla.
- **Motor y cognición > Teclado físico:** personalice los ajustes del teclado.
- **Motor y cognición > Clic automático:** el puntero del ratón hace clic automáticamente cuando no hay ningún movimiento.
- **Motor y cognición > Toque y mantenga para las llamadas:** conteste o rechace llamadas tocando y manteniendo pulsado el botón de llamada en vez de arrastrándolo.
- **Motor y cognición > Tiempo espera pantalla:** apague automáticamente la pantalla cuando el dispositivo se deja inactivo durante un periodo de tiempo especificado.
- **Motor y cognición > Áreas de control táctil:** limite la zona táctil para que la entrada táctil solo pueda controlar una porción de la pantalla.
- **Acceso directo a funciones de accesibilidad:** acceda con rapidez a las funciones usadas frecuentemente tocando  tres veces seguidas.
- **Pantalla giratoria:** cambie automáticamente la orientación de la pantalla según la orientación física del dispositivo.
- **Enunciar Selección:** le permite presionar elementos para escuchar comentarios verbales.
- **Accesibilidad con interruptores:** cree combinaciones de teclas para controlar el dispositivo.



05

## Apéndice

# Ajustes de idioma de LG

Seleccione un idioma que usar en el dispositivo.

- Presione **Ajustes > Sistema > Idioma y teclado > Idioma > Agregue un idioma** y seleccione un idioma.
  - Tóquelo de manera continua  y arrástrelo a la parte superior de la lista de idiomas para establecerlo como idioma predeterminado.

## LG Bridge

### Descripción general de LG Bridge

LG Bridge es una aplicación que le ayuda a gestionar cómodamente desde un ordenador las fotos, la música, los vídeos y los documentos guardados en su smartphone LG. Puede crear en el ordenador copias de seguridad de los contactos, las fotos y otros contenidos, o actualizar el software del dispositivo.



- Consulte la ayuda de LG Bridge para obtener más detalles al respecto.
- Es posible que las funciones compatibles varíen dependiendo del dispositivo.
- El controlador USB de LG es un programa necesario para conectar el smartphone LG al ordenador, y se instala durante la instalación de LG Bridge.

### Funciones de LG Bridge

- Cree copias de seguridad de datos desde el dispositivo hasta un ordenador, o restaure datos desde un ordenador hasta el dispositivo a través de una conexión por cable USB.
- Actualice el software del dispositivo desde un ordenador a través de una conexión por cable USB.



## Instalación de LG Bridge en un ordenador

- 1 Vaya a [www.lg.com](http://www.lg.com) desde el ordenador.
- 2 Seleccione su región.
- 3 Haga clic en **Soporte > Software y firmware**.
- 4 Introduzca el nombre del dispositivo.  
O  
Seleccione por categoría de producto.
- 5 Vaya a **PC Sync > LG Bridge** para descargar el archivo de instalación.
  - Vaya a **Detalles** para ver los requisitos mínimos para instalar LG Bridge.

## Actualización del software del teléfono

### Actualización del software de los teléfonos móviles LG desde Internet

Para obtener más información sobre el uso de esta función, visite <http://www.lg.com/common/index.jsp> y seleccione su país e idioma.

Esta función le permite actualizar con comodidad el firmware del teléfono a una versión más reciente desde Internet sin necesidad de visitar un centro de servicio. Esta función solo estará disponible cuando LG disponga de una versión más reciente del firmware para el dispositivo.

Como la actualización del firmware de los teléfonos móviles requiere toda la atención del usuario durante el proceso de actualización, asegúrese de consultar todas las instrucciones y notas que aparecen en cada paso antes de continuar. Tenga en cuenta que el teléfono móvil puede sufrir graves daños si se quita el cable USB durante la actualización.



- LG se reserva el derecho a realizar actualizaciones del firmware disponibles únicamente para modelos seleccionados a su entera discreción y no garantiza la disponibilidad de versiones más recientes del firmware para todos los modelos de teléfonos.

## Actualización del software de los teléfonos móviles LG por aire (OTA, Over-The-Air)

Esta función le permite actualizar con comodidad el software del teléfono a una versión más reciente a través de OTA, sin conectarse con un cable USB. Esta función solo estará disponible cuando LG disponga de una versión más reciente del firmware para el dispositivo.

Para realizar la actualización de software del teléfono,

**Ajustes > Sistema > Actualizar SW > Actualización de SW > Compruebe si existe nuevo SW.**



- Sus datos personales guardados en el almacenamiento interno del teléfono – incluida la información sobre su cuenta de Google y cualquier otra cuenta, sus datos y ajustes del sistema o las aplicaciones, cualquier aplicación descargada y su licencia de DRM– podrían perderse durante el proceso de actualización del software del teléfono. Por consiguiente, LG le recomienda que haga una copia de seguridad de sus datos personales antes de actualizar el software del teléfono. LG no asume ninguna responsabilidad por cualquier pérdida de datos personales.
- Esta función depende del área o el proveedor de servicios.

# Guía para evitar robos

Configure el dispositivo para impedir que otras personas lo usen si lo restablecen a los ajustes de fábrica sin su permiso. Por ejemplo, si pierde el dispositivo o alguien lo roba o elimina sus datos, solo podrá usarlo alguien que conozca la información de su cuenta de Google o de bloqueo de pantalla.

Lo único que debe hacer para asegurarse de que su dispositivo esté protegido es:

- Configurar un bloqueo de pantalla: si pierde el dispositivo o alguien lo roba pero tiene configurado un bloqueo de pantalla, no es posible eliminar sus datos desde el menú Ajustes a menos que se desbloquee la pantalla.
- Añadir su cuenta de Google en el dispositivo: si alguien elimina los datos del dispositivo pero usted ha configurado su cuenta de Google en él, el dispositivo no podrá finalizar el proceso de configuración hasta que se vuelva a introducir la información de su cuenta de Google.

Una vez protegido el dispositivo, deberá desbloquear la pantalla o introducir la contraseña de su cuenta de Google si desea hacer un restablecimiento a los valores de fábrica. Esto garantiza que es usted, o alguien de su confianza, quien está realizando el restablecimiento.



- Anote su cuenta y contraseña de Google que ha añadido en el dispositivo antes de llevar a cabo un restablecimiento de fábrica. Si no proporciona la información de cuenta durante el proceso de configuración, no podrá usar el dispositivo en absoluto después de llevar a cabo el restablecimiento de fábrica.

## Información del aviso de software de código abierto

Para obtener el código fuente correspondiente GPL, LGPL, MPL y otras licencias de código abierto que contiene este producto, visite <http://opensource.lge.com>.

Además del código fuente, podrá descargar las condiciones de las licencias, exención de responsabilidad de la garantía y avisos de copyright.

LG Electronics también le proporcionará código abierto en CD-ROM por un importe que cubre los gastos de su distribución (como el soporte, el envío y la manipulación) previa solicitud por correo electrónico a [opensource@lge.com](mailto:opensource@lge.com). Esta oferta es válida durante un periodo de tres años a partir del último envío de este producto. Esta oferta es válida para cualquier persona que reciba esta información.

## Información de regulación (número de identificación de regulación, etiquetado electrónico, etc.)

Para obtener información sobre normativas, vaya a **Ajustes > Sistema > Reglamentación y seguridad**.

## Marcas comerciales

- Copyright ©2020 LG Electronics Inc. Reservados todos los derechos. LG y el logotipo de LG son marcas comerciales registradas de LG Group y sus entidades relacionadas.
- Google, Google Maps, Gmail, YouTube, Google Duo, Google Play, Android, Chrome, Google Fotos, Protección de Google Play, Google Calendar, Documentos de Google, Google Drive, Hojas de cálculo de Google y otros logotipos y marcas relacionados son marcas comerciales de Google LLC.
- Bluetooth® es una marca comercial registrada en todo el mundo de Bluetooth SIG, Inc.
- Wi-Fi® y el logotipo de Wi-Fi son marcas comerciales registradas de Wi-Fi Alliance.
- Todas las demás marcas comerciales y copyrights son propiedad de sus respectivos propietarios.



# Declaración de seguridad de láser

## Precaución

Este producto utiliza un sistema láser. Para garantizar un uso adecuado de este producto, lea este manual del propietario detenidamente y consérvelo para consultarlo cuando lo necesite. En caso de que la unidad requiera mantenimiento, póngase en contacto con un centro de servicio autorizado.

El uso de controles o ajustes, así como el rendimiento de procedimientos distintos de los especificados en este manual puede suponer un peligro de exposición a radiación.

Para evitar la exposición directa al haz de luz del láser, no intente abrir la carcasa ni hacer contacto directo con el láser.

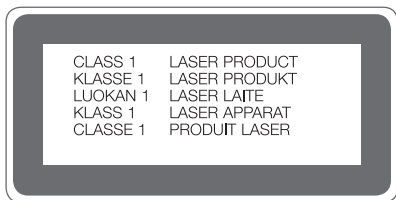

## DECLARACIÓN DE CONFORMIDAD

Por la presente, **LG Electronics** declara que el producto **LM-G900EM** cumple con los requisitos imprescindibles y cualquier otra disposición relevante de la directiva **2014/53/EU**.

Puede consultar una copia de la Declaración de conformidad en <http://www.lg.com/global/declaration>

# Póngase en contacto con la oficina para comprobar la conformidad de este producto

LG Electronics European Shared Service Center BV.  
Krijgsman 1, 1186 DM Amstelveen, The Netherlands

## Wi-Fi (WLAN)

El uso de la banda de 5150 - 5350 MHz está restringido únicamente a interiores.

	AT	BE	BG	CH	CY	CZ	DE	DK	EE	EL	ES	FI	FR
	HR	HU	IE	IS	IT	LI	LT	LU	LV	MT	NL	NO	PL
	PT	RO	SE	SI	SK	UK	AL	ME	RS	MK	TR	BA	XK



• **De acuerdo con la EN 60950-1 (§ 1.7.2)**

Para prevenir un consumo innecesario de energía, desconecte el dispositivo una vez esté totalmente cargado. Utilice siempre una base de toma de corriente cerca del equipo y fácilmente accesible.

# Más información

## Piezas de vidrio templado

Las piezas de vidrio templado de este dispositivo no son permanentes y pueden desgastarse con el tiempo.

- Si el dispositivo cae sobre una superficie dura o es objeto de un gran impacto, el vidrio templado puede dañarse.  
En caso de que esto suceda, deje de utilizar el dispositivo inmediatamente y póngase en contacto con un centro de servicio al cliente de LG.
- En el mercado hay disponibles fundas protectoras que puede adquirir para proteger su dispositivo frente a los daños.  
Tenga en cuenta que estas fundas de protección no están cubiertas por el servicio de garantía proporcionado por LG Electronics y que la seguridad no está garantizada.

## Relación de aspecto

Este dispositivo usa una relación de aspecto de 20,5:9.

- Puede que algunas aplicaciones descargadas no sean compatibles con la relación de aspecto de 20,5:9.  
En este caso, seleccione el ratio de pantalla más óptimo para la aplicación o póngase en contacto con el proveedor de la aplicación para obtener más información.

## Información general

<Centro de información al cliente de LG>

**963 05 05 00**

\* Asegúrese de que el número es correcto antes de realizar una llamada.

**IMPORTANTE:** Servicio 5G sujeto a la disponibilidad del operador de telefonía correspondiente. Para que pueda conocer la capacidad 5G y la compatibilidad con el terminal móvil, verifique el estado de compatibilidad en [www.lg.com/es](http://www.lg.com/es) y contacte con su operador de telefonía para conocer el resto de condiciones aplicables.



## Guía para la transferencia de datos

- Consulte la siguiente tabla para ver los datos que se pueden intercambiar entre dispositivos LG o entre su dispositivo LG y un dispositivo de otro fabricante.

Tipo	Detalles del elemento	Dispositivo LG → Dispositivo LG	Dispositivo Android de otro fabricante → Dispositivo LG	Dispositivo iOS → Dispositivo LG
Datos personales	Contactos, mensajes, registro de marcación, calendario, grabaciones de voz	○	○	○
	Notas	○	X	○
	Alarmas	○	X	X
Datos de medios	Fotos, vídeos, canciones, documentos	○	○	○
Ajustes de pantalla	Ajustes de la pantalla de inicio (carpetas y widgets)	○	X	X
	Ajustes de la pantalla de bloqueo (excluidos los ajustes de bloqueo de pantalla)	○	X	X
Aplicaciones	Aplicaciones descargadas	○	○	-
	Datos personales de la aplicación descargada	○	X	
Otros	Certificado público	○	○	X
	Ajustes (Wi-Fi, Bluetooth, Llamadas, sonido y notificación, accesibilidad, batería)	○	X	X



- Es posible que algunos datos no se transmitan, dependiendo de la versión del software, la versión de la aplicación, el sistema operativo, el fabricante o de la política del proveedor.

Bandas de frecuencia admitidas	Potencia de salida del transmisor
GSM 900	33.7 dBm
GSM 1800	30.7 dBm
W B1	24.7 dBm
W B8	25.5 dBm
LTE B1	24.2 dBm
LTE B3	24.7 dBm
LTE B7	24.7 dBm
LTE B8	25.5 dBm
LTE B20	25.5 dBm
LTE B28	25.5 dBm
LTE B38	25.2 dBm
LTE B40	25.2 dBm
5G Sub6 n1	24.7 dBm
5G Sub6 n3	24.7 dBm
5G Sub6 n28	24.5 dBm
5G Sub6 n40	25.2 dBm
5G Sub6 n78	22.7 dBm
BT 2.4GHz	11 dBm
WLAN 2.4GHz	19.5 dBm
WLAN 5GHz	19 dBm
NFC	- 23 dBuA/m

La información del adaptador de viaje se puede consultar en <http://www.lg.com/global/support/cedoc/cedoc>

## Símbolo para marcar AEE



1. El símbolo del contenedor de basura tachado con un aspa indica que la recogida separada de aparatos eléctricos y electrónicos (AEE) debe realizarse de manera separada.
2. Los productos eléctricos antiguos pueden contener sustancias peligrosas de modo que la correcta eliminación del antiguo aparato ayudará a evitar posibles consecuencias negativas para el medio ambiente y para la salud humana. El antiguo aparato puede contener piezas reutilizables que podrían utilizarse para reparar otros productos y otros materiales valiosos que pueden reciclarse para conservar los recursos limitados.
3. Puede llevar el aparato a cualquiera de los centros autorizados para su recogida. Para obtener la información más actualizada para su país por favor visite [www.lg.com/global/recycling](http://www.lg.com/global/recycling)

## Cómo desechar las baterías y los acumuladores gastados



1. Si la batería contiene más del 0,0005% de mercurio (Hg); 0,002% de cadmio (Cd) o 0,004% de plomo (Pb), este símbolo puede aparecer junto a los símbolos químicos del mercurio, cadmio o plomo.
2. Todas las baterías/acumuladores se deben desechar aparte del servicio municipal de recogida de basuras, a través de los puntos de recogida designados por el gobierno o las autoridades locales.
3. La eliminación correcta de baterías y acumuladores contribuye a evitar posibles riesgos para el medio ambiente, los animales y la salud pública.
4. Para obtener más información sobre cómo desechar las baterías y acumuladores inservibles, póngase en contacto con el ayuntamiento, el servicio de recogida de basura o el establecimiento donde haya adquirido el producto.

# Preguntas más frecuentes

En este capítulo se describen algunos problemas que se pueden producir cuando use el dispositivo. Algunos problemas requieren que llame a su proveedor de servicios, pero en la mayoría de los casos puede solucionarlos usted mismo.

## Error de tarjeta SIM

Asegúrese de que la tarjeta SIM esté insertada correctamente.

## Sin conexión de red o conexión de red perdida

La señal es débil. Colóquese cerca de una ventana o en un espacio abierto.

Se encuentra fuera del área de red del operador. Muévase y compruebe la red.

## Las llamadas no están disponibles

Red nueva no autorizada

Asegúrese de que no ha restringido las llamadas para el número entrante.

Asegúrese de que no ha restringido las llamadas para el número al que está llamando.

## El dispositivo no se enciende.

El dispositivo no se activará cuando la batería esté completamente descargada.

Cargue completamente la batería antes de activar el dispositivo.

## Error al cargar

Asegúrese de que la carga del dispositivo se realice a una temperatura normal.

Compruebe el cargador y su conexión al dispositivo.

Utilice únicamente los accesorios suministrados en la caja, que están autorizados por LG.

## **La batería se agota más rápidamente que lo que lo hacía tras su compra**

La duración de la batería puede reducirse al exponer el dispositivo o la batería a temperaturas muy altas o muy bajas.

El consumo de la batería aumentará al utilizar determinadas características o aplicaciones, como el GPS, los juegos o Internet.

La batería es un elemento consumible, por lo que su duración disminuirá con el paso del tiempo.

## **Aparecen mensajes de error al iniciar la cámara**

Cargue la batería.

Libere memoria mediante la transferencia de archivos a un ordenador o la eliminación de archivos del dispositivo.

Reinicie el dispositivo.

Si sigue teniendo problemas con la aplicación de la cámara después de probar estos consejos, póngase en contacto con un centro de servicio de LG Electronics.

## **La calidad de las fotos no es buena**

La calidad de las fotos puede variar según el entorno y las técnicas de fotografía que se utilicen.

Si va a hacer fotos y vídeos, la opción de angular estándar ofrece más calidad que el gran angular.

Si va a hacer fotos en zonas oscuras, de noche o en interiores, es posible que se produzca ruido o que las imágenes estén desenfocadas.

Si tiene algún problema, restablezca las opciones.

## La pantalla táctil responde lentamente o de forma incorrecta

Si coloca un protector de pantalla o accesorios opcionales a la pantalla táctil, es posible que no funcione correctamente.

Es posible que la pantalla táctil no funcione correctamente si usa guantes, si toca la pantalla con las manos sucias o si toca la pantalla con objetos afilados o con los dedos.

Las condiciones de humedad excesiva o el contacto con el agua pueden provocar un mal funcionamiento de la misma.

Reinicie el dispositivo para eliminar los errores de software temporales.

Si la pantalla táctil está rayada o dañada, acuda a un centro de servicio de LG Electronics.

## El dispositivo se bloquea o se congela

### Reinicie el dispositivo

- Si el dispositivo se bloquea o se congela, es posible que deba cerrar las aplicaciones o apagar el dispositivo y volver a encenderlo.

### Arranque el dispositivo

- Se puede utilizar un restablecimiento parcial para restablecer el dispositivo si se congela la pantalla o si los botones, la pantalla táctil o el dispositivo no responden.
- Para realizar un restablecimiento parcial del dispositivo, mantenga pulsadas las teclas Bajar volumen y de encendido hasta que el dispositivo se reinicie.



- Esta función no está disponible cuando el dispositivo está conectado a LG Dual Screen (LM-G905N).

## Restablecimiento del dispositivo

- Si los métodos anteriores no resuelven su problema, realice una restauración de los datos de fábrica.
- En la pantalla de ajustes, presione **Sistema > Reiniciar y Restablecer > Restaurar datos de fábrica**.
  - Este método restaura todos los ajustes del dispositivo y elimina todos los datos. Antes de realizar la restauración de los datos de fábrica, recuerde hacer copias de seguridad de todos los datos importantes almacenados en el dispositivo.
  - Si ha registrado una cuenta de Google en el dispositivo, debe iniciar sesión en la misma cuenta de Google tras reiniciar el dispositivo.

## No se encuentra el dispositivo Bluetooth

Asegúrese de que la función inalámbrica Bluetooth está activada en el dispositivo.

Asegúrese de que la función inalámbrica Bluetooth está activada en el dispositivo al que desea conectarse.

Asegúrese de que el dispositivo y otros dispositivos Bluetooth se encuentren en el rango máximo de Bluetooth (10 m).

Si los consejos anteriores no resuelven el problema, póngase en contacto con un centro de servicio de LG Electronics.

## No se establece una conexión al conectar el dispositivo a un ordenador

Asegúrese de que el cable USB que está utilizando es compatible con el dispositivo.

Asegúrese de que tiene instalado y actualizado el controlador adecuado en su ordenador.

## La aplicación descargada provoca muchos errores

La aplicación tiene problemas.

Elimine la aplicación y vuelva a instalarla.



06

**LG Dual Screen  
(LM-G905N)**



# Información acerca de LG Dual Screen

Puede conectar una LG Dual Screen a este producto.



- Puede conectar LG Dual Screen (en lo sucesivo “el producto”) a un LG VELVET dedicado (en lo sucesivo “el teléfono”) para usar el producto.
- En función del rendimiento del teléfono dedicado, puede que algunas funciones de Dual Screen estén limitadas. Además, el producto podría no ser compatible con otros dispositivos móviles.
- Este producto no es resistente al agua. No exponga el dispositivo a líquidos o humedad.
- Si el dispositivo está mojado, el LDI ubicado en su interior cambia de color. En este caso, el dispositivo no se considera apto para recibir los servicios de reparación gratuitos que se ofrecen con la garantía limitada del mismo.

## Directrices para un uso seguro y eficaz

Lea estas sencillas instrucciones. Su desconocimiento puede ser peligroso o ilegal.

### Cuidado y mantenimiento del producto

- Utilice únicamente los accesorios suministrados en la caja, que están autorizados por LG. LG no ofrece ninguna garantía por daños o fallos causados por accesorios de terceros.
- Algunos contenidos e ilustraciones pueden variar respecto a su dispositivo sin previo aviso.
- No desmonte esta unidad. Si es necesario repararla, llévela a un servicio técnico cualificado.
- Manténgala alejada de aparatos eléctricos como televisores, radios y ordenadores personales.
- Mantenga el dispositivo alejado del fuego o de fuentes de calor (por ejemplo, estufas, hornos de microondas, cocinas, calentadores, radiadores o velas).
- No la deje caer.
- No exponga esta unidad a vibraciones mecánicas o golpes.
- Apague el dispositivo en cualquier zona en la que así lo exijan las regulaciones especiales. Por ejemplo, no lo utilice en hospitales, ya que podrían verse afectados equipos médicos sensibles.
- No coja el dispositivo con las manos mojadas mientras se está cargando. Podría sufrir una descarga eléctrica y dañar gravemente el dispositivo.
- Utilice un paño seco para limpiar el exterior de la unidad (no utilice disolventes como benceno,

diluyentes o alcohol).

- No exponga esta unidad a humo o polvo excesivo.
- No coloque el dispositivo cerca de tarjetas de crédito o billetes de transporte, podría afectar a la información de las bandas magnéticas.
- No golpee la pantalla con un objeto punzante, ya que puede estropear el dispositivo.
- No exponga el dispositivo a líquidos ni humedad.
- No utilice, toque ni intente retirar ni reparar el cristal agrietado si está astillado o presenta esquirlas. La garantía no cubre los daños en la pantalla causados por el uso incorrecto del dispositivo.
- Este dispositivo es un dispositivo electrónico que genera calor en modo normal de funcionamiento. Si se ha utilizado de forma prolongada, el contacto directo con la piel sin la ventilación adecuada puede ser molesto o provocar quemaduras. Tenga cuidado cuando manipule el dispositivo, tanto mientras lo utiliza como después.
- Si el dispositivo se moja, desenchúfelo inmediatamente y déjelo secar por completo. No intente acelerar el proceso de secado con una fuente de calor externa, como un horno, un microondas o un secador de pelo.
- El líquido en un dispositivo mojado cambia el color de la etiqueta del producto del interior del dispositivo. La garantía no cubre los daños producidos en su dispositivo como consecuencia de la exposición a líquidos.
- Un dispositivo móvil requiere una circulación de aire adecuada para disipar el calor. El contacto directo con la piel y una circulación inadecuada del flujo de aire hacia el dispositivo puede provocar que el dispositivo se sobrecaliente. El dispositivo debe estar a una distancia mínima de 1 cm con respecto al cuerpo del usuario.
- Asegúrese de que el producto no entre en contacto con líquidos. No utilice ni cargue el producto si está mojado. Si el producto se moja, el indicador de daño por líquidos cambia de color. Tenga en cuenta que esto invalida la garantía, por lo que no podrá recibir servicios de reparación gratuitos.

# Funcionamiento eficaz del dispositivo

## Dispositivos electrónicos

Todos los dispositivos pueden recibir interferencias que pueden afectar al rendimiento.

- No utilice su dispositivo cerca de aparatos médicos sin solicitar permiso. Consulte con su médico para determinar si el dispositivo puede generar interferencias que afecten al funcionamiento de su dispositivo médico.
- Los fabricantes de marcapasos recomiendan mantener cualquier dispositivo a una distancia mínima de 15 cm del marcapasos para evitar posibles interferencias.
- Este dispositivo puede emitir luces potentes e intermitentes.
- Algunos audífonos pueden verse afectados por los dispositivos.
- También pueden generar pequeñas interferencias en televisores, radios, ordenadores, etc.
- Utilice el dispositivo a temperaturas entre 0 °C y 35 °C, si es posible. Exponer el dispositivo a temperaturas extremadamente bajas o altas podría provocar daños, un funcionamiento incorrecto o incluso una explosión.

## Seguridad vial

Compruebe las leyes y regulaciones locales sobre el uso de dispositivos durante la conducción.

- No utilice dispositivos móviles mientras conduce.
- Dedique toda su atención a la conducción.
- Salga de la carretera y aparque antes de hacer llamadas o responderlas si las condiciones de la conducción así lo requieren.
- La energía de radiofrecuencia puede afectar a algunos sistemas electrónicos de su vehículo, como la radio del coche o el equipo de seguridad.
- Si su vehículo dispone de un airbag, no lo obstruya con equipos inalámbricos portátiles o fijos. Podrían provocar un fallo del airbag y ocasionarle graves heridas debido a un funcionamiento indebido.
- Si escucha música mientras está en la calle, asegúrese de que el volumen tiene una intensidad razonable de forma que pueda ser consciente de lo que sucede en su entorno. Esto es importante sobre todo cerca de las vías de tráfico.

## Piezas de cristal

Algunas piezas del dispositivo son de cristal. Este cristal podría romperse si el dispositivo cae sobre una superficie dura o recibe un fuerte impacto. Si el cristal se rompe, no lo toque ni intente retirarlo. Deje de usar el dispositivo hasta que un servicio técnico autorizado sustituya el cristal.

## Derribos

No utilice el dispositivo mientras se realizan derribos. Respete las restricciones y siga las normativas.

## Entornos potencialmente explosivos

- No utilice el dispositivo en gasolineras.
- No lo utilice cerca de productos químicos o combustibles.
- No transporte ni almacene explosivos, líquidos o gases inflamables en el compartimento de su vehículo donde tenga el dispositivo o los accesorios.

## Niños

Deje el dispositivo en un lugar seguro fuera del alcance de niños pequeños. Incluye piezas pequeñas que, si se tragan, pueden causar asfixia.

# Componentes y accesorios del producto

Los siguientes elementos están incluidos con su producto.

- Producto
- Guía de inicio rápido
- Adaptador de carga



- Asegúrese de utilizar accesorios originales proporcionados por LG Electronics. El uso de productos no originales puede provocar el deterioro de la calidad de las llamadas telefónicas, fallos de funcionamiento del dispositivo, etc. En ese caso, no podrá disfrutar del servicio técnico que ofrece LG Electronics.
- Algunas piezas de la Dual Screen son de vidrio templado. Si el producto cae sobre una superficie dura o sufre un gran impacto, el vidrio templado puede dañarse. En caso de que esto suceda, deje de utilizar el producto inmediatamente y póngase en contacto con un centro de servicio al cliente de LG.



- El aspecto y las especificaciones del producto están sujetos a cambio sin previo aviso.
- El exterior y las especificaciones de la Dual Screen pueden modificarse sin previo aviso para mejorar su rendimiento.

# Descripción general de la unidad

Parte delantera

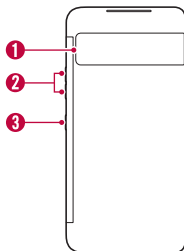

Desplegado

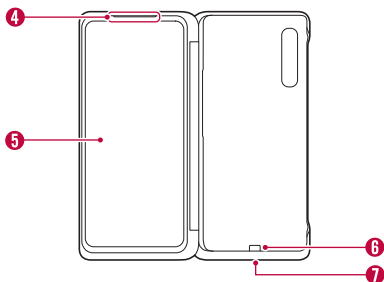

- |  |  |
|--|--|
| <b>1</b> Cover Display                 | <b>5</b> Pantalla del producto                     |
| <b>2</b> Teclas de volumen             | <b>6</b> Terminal de comunicación/<br>alimentación |
| <b>3</b> Tecla del Asistente de Google | <b>7</b> Puerto con clavija Pogo                   |
| <b>4</b> Orificio para los auriculares |  |



- Este manual está diseñado para los usuarios que conectan un teléfono a esta Dual Screen. Si desea obtener más información sobre cómo utilizar Dual Screen y el teléfono, visite [www.lg.com](http://www.lg.com) y consulte el manual de usuario detallado.

# Conexión del teléfono a la Dual Screen

- 1 Despliegue la Dual Screen por completo de forma que quede en paralelo con respecto a una superficie plana.

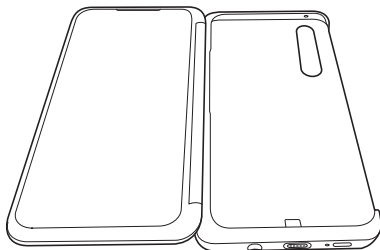

- 2 Deslice la parte inferior del teléfono hacia la parte inferior de la Dual Screen, como se muestra en la ilustración. En este punto, asegúrese de que la parte **1** del teléfono encaja correctamente con la parte **2** de la Dual Screen.

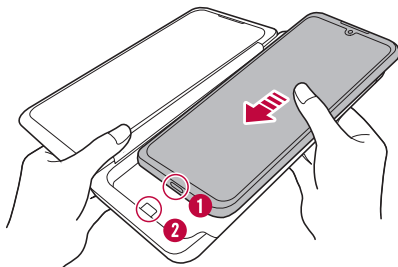

- 3 Presione la parte **1** del teléfono con el dedo para encajar el borde del teléfono con el de la Dual Screen.

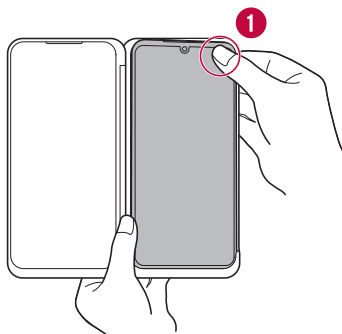

- 4 Presione la parte **2** del teléfono para encajar la Dual Screen por completo en el teléfono.

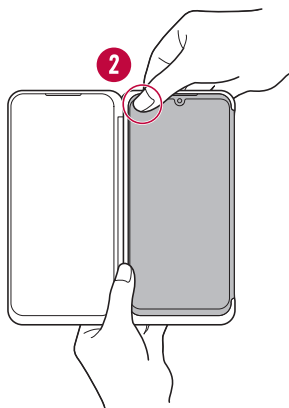

- Asegúrese de que el teléfono está completamente insertado en la Dual Screen antes de usarlo.



# Extracción del teléfono de la Dual Screen

- 1 Despliegue la Dual Screen por completo y sosténgala con firmeza con las dos manos, como se muestra en la ilustración.

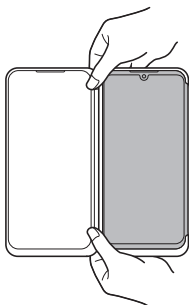

- 2 Presione la parte **1** de la Dual Screen con el dedo y, al mismo tiempo, empuje la parte trasera del teléfono con los otros dedos para extraer el borde del teléfono de la Dual Screen.

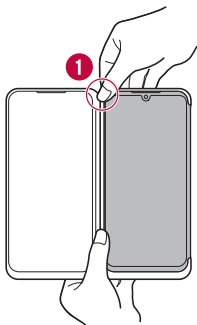

- 3 Extraiga la parte **2** del teléfono de la Dual Screen con el mismo procedimiento del paso anterior.

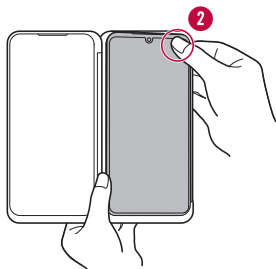

- 4 Sostenga la Dual Screen con ambas manos y deslice el teléfono en la dirección de la flecha para extraerlo. Tenga la precaución de no girar el teléfono a izquierda o derecha, ni de desplazarlo hacia arriba en un ángulo excesivo.

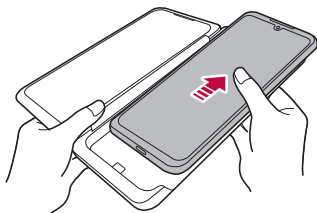

**PRECAUCIÓN:**

- No levante el teléfono de la Dual Screen con un ángulo excesivo, como se muestra a continuación.





- Si saca el teléfono de la Dual Screen con un ángulo excesivo o ejerce una fuerza excesiva al extraer el teléfono, podría dañar el terminal de comunicación/ alimentación de la parte inferior de la Dual Screen o el puerto de comunicación de datos USB y de carga del teléfono. Al extraer el teléfono, empújelo en la dirección de la flecha, como se muestra en la ilustración.
- Tenga cuidado de no dejar caer la Dual Screen o el teléfono al insertar o retirar el teléfono.
- Cuando inserte o extraiga el teléfono móvil de la Dual Screen, tenga cuidado de no hacerlo con demasiada fuerza. Si lo hace, la Dual Screen podría dañarse.
- Algunas piezas de la Dual Screen son de vidrio templado. Dejar caer la Dual Screen sobre una superficie dura o someterlo a un impacto fuerte puede provocar que el vidrio templado se rompa o se agriete; esto podría provocar daños en la Dual Screen o lesiones físicas. Si esto sucede, deje de usar la Dual Screen de inmediato y visite el Centro de atención al cliente de LG más cercano para solicitar su reparación.
- En los siguientes casos, la carcasa de la Dual Screen podría no cerrarse completamente o la Dual Screen podría no funcionar con normalidad debido a una mala comunicación o un error de conexión del terminal de alimentación.
  - Si coloca una película protectora, un cristal protector u otros accesorios en la Dual Screen o la pantalla del teléfono.
  - Si ha colocado una película protectora o pegatinas en el área de conexión de la Dual Screen producto o la parte trasera de su teléfono.
  - Si inserta hojas de papel o tarjetas entre la Dual Screen y el teléfono.
- Si usa la función NFC o de carga inalámbrica mientras el teléfono está insertado en la Dual Screen, puede que la carga no funcione correctamente.
- Cuando el teléfono está montado en la Dual Screen, no puede conectarse a un televisor con un cable HDMI. Cuando el teléfono se desmonta de la Dual Screen, puede conectarse a un televisor con un cable HDMI.

# Uso del adaptador de carga

Puede usar el adaptador de carga para cargar el teléfono o transferir datos mientras el teléfono está insertado en la Dual Screen.

- 1 Con el teléfono montado en la Dual Screen, conecte el adaptador de carga al puerto de carga situado en la parte inferior de la Dual Screen, como se muestra en la siguiente ilustración.

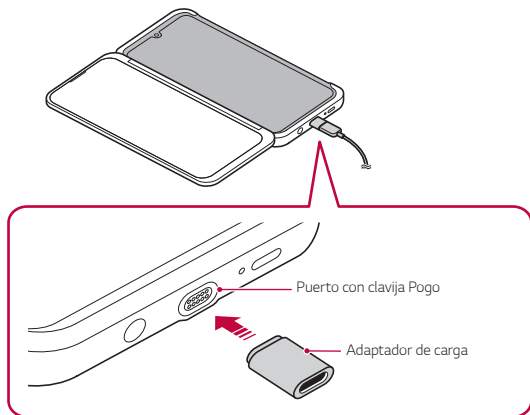

- El conector Pin no funcionará si se conecta en la dirección incorrecta.
- La conexión USB mediante conector Pogo no es compatible con OTG, audio, HDMI o USB 3.0. Para usar estas funciones, conecte el cable al conector del teléfono después de quitar Dual Screen.

## 2 Conecte un cable USB Tipo C.

- Puede cargar el teléfono o transferir datos.

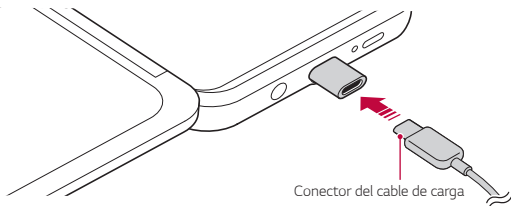

- Cuando no esté utilizando el adaptador de carga, desconecte el cargador y guárdelo lejos del conector del cable de carga. Si la pieza magnética del adaptador de carga entra en contacto con metales o sustancias conductoras que se encuentren cerca, podría romperse, quemarse o dañarse debido a una descarga eléctrica.
- Asegúrese de usar siempre el adaptador de carga incluido con la Dual Screen. Si pierde el adaptador de carga o quiere comprar uno nuevo, llame al Centro de atención al cliente de LG Electronics para obtener información.
- El adaptador de carga y el puerto de carga de la parte inferior de la Dual Screen se conectan de forma magnética. No agite el adaptador de carga ni tire de él mientras lo usa.

# Uso de la Dual Screen

## Responder y finalizar llamadas con la tecla del Asistente de Google

Cuando Dual Screen y el teléfono están conectados, puede responder llamadas pulsando una vez la tecla del Asistente de Google. Para finalizar la llamada, pulse la tecla del Asistente de Google dos veces para colgar.

- Puede responder o finalizar la llamada con la tecla del Asistente de Google únicamente cuando la cubierta de Dual Screen está totalmente cerrada.
- Asegúrese de que el producto y el teléfono están conectados mediante, como mínimo, una sincronización.

## Al realizar una llamada de teléfono

Al realizar una llamada de teléfono, puede plegar Dual Screen hacia fuera 360° o hacia dentro a 0°.

- Si está utilizando Dual Screen plegado 360°, asegúrese de que las partes delantera y trasera de Dual Screen estén en contacto completo. En este caso, la pantalla de Dual Screen se apaga automáticamente para ahorrar energía.

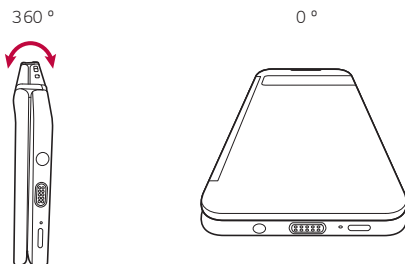

## Uso de la Dual Screen

Despliegue Dual Screen para colocar las dos pantallas una junto a la otra.

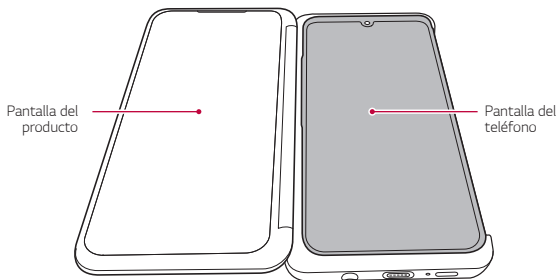

## Ajuste del color de la pantalla

Al usar la pantalla del producto y la pantalla del teléfono a la vez, podrían percibirse diferencias de color entre las dos pantallas.

- Pruebe a ajustar la temperatura de color. En la pantalla de inicio, toque **Ajustes** > **Pantalla** > **Color de pantalla** y, a continuación, ajuste Temperatura de color.
- Los colores pueden tener un aspecto distinto en función del ángulo de visualización; por tanto, ajuste los colores en un estado totalmente desplegado.

## Cómo usar la pantalla de inicio de Dual Screen

### Introducción a la pantalla de inicio de Dual Screen

La pantalla de inicio de Dual Screen puede funcionar de forma independiente de la pantalla del producto.

- Incorpora iconos de inicio rápido y una barra de inicio táctil.
- Puede cambiar el fondo de pantalla y configurar widgets.
- En la pantalla de inicio, también puede ejecutar distintas aplicaciones de la biblioteca de aplicaciones y generar o eliminar carpetas.

## Introducción al diseño de la pantalla de inicio de Dual Screen

Puede usar distintas funciones con los iconos que aparecen en la pantalla de inicio.

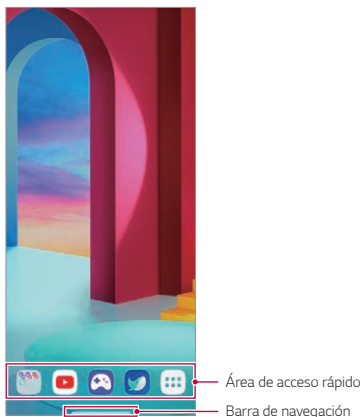

- El fondo de Dual Screen puede ser distinto del de la figura según las políticas del fabricante, los ajustes de usuario, las versiones de software, los servicios prestados por los operadores de telecomunicaciones, etc.

- **Área de acceso rápido:** acople las aplicaciones principales a la parte inferior de la pantalla para poder acceder a ellas desde cualquier página de pantalla de inicio.
- **Barra de navegación:** Puede realizar gestos determinados para ir a la pantalla de inicio, la pantalla anterior, la pantalla Visión general o cambiar rápidamente de una aplicación a otra.



## Uso del Panel de Dual Screen

Puede abrir el panel de **Dual Screen** si arrastra hacia abajo la parte superior de la pantalla.

- Puede ajustar el brillo de la pantalla en el panel de **Dual Screen**.
  - Si activa la sincronización desde **Sincronizar**, el brillo de la pantalla dual se sincronizará con el del producto conectado.
- Puede usar **Instantánea** para realizar capturas de la pantalla del producto.
- Puede apagar la pantalla del producto si pulsa **Dual Screen**.
  - La Dual Screen y el teléfono conectado se desconectan.
- Puede pulsar  para acceder al menú de ajustes de la pantalla dual.

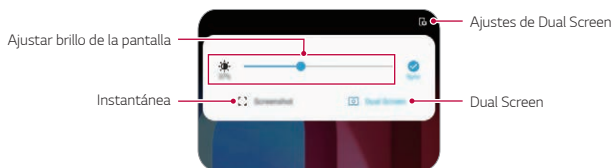

## Cambios en la pantalla de inicio de Dual Screen

Mantenga pulsada un área vacía de la pantalla de inicio de Dual Screen y ejecute la función deseada.

- Para añadir un widget a la pantalla de inicio toque de manera continua un espacio vacío en ella y, a continuación, seleccione **Widgets**.
- Para cambiar un tema toque de manera continua un espacio vacío de la pantalla de inicio y, a continuación, seleccione **Wallpapers**.
- Para cambiar la pantalla predeterminada, toque de manera continua en un espacio vacío de la pantalla de inicio, vaya a la pantalla deseada, presione  y, a continuación, presione la pantalla una vez más.

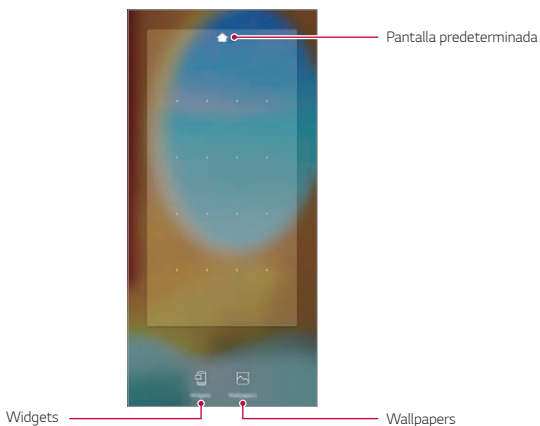

## Visualización del fondo de pantalla de Dual Screen

Solo puede ver la imagen de fondo si oculta las aplicaciones y widgets en la pantalla de inicio.

Mantenga pulsada la pantalla de inicio con dos dedos y sepárelos.

- Para volver a la pantalla original que muestra las aplicaciones y widgets, mantenga pulsada la pantalla de inicio con dos dedos y únalos, o bien presione

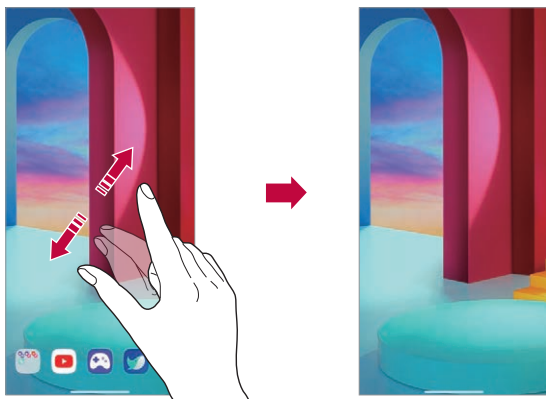

## Configuración del entorno de Dual Screen

Puede configurar el entorno de Dual Screen en el teléfono conectado a la Dual Screen.

- 1 En la pantalla de inicio, toque **Ajustes > Pantalla > Dual Screen**.



- Debe conectar su teléfono a Dual Screen para ver el elemento de menú de configuración del entorno de Dual Screen.

## 2 Seleccione y configure las funciones que desee.

- **Cover Display:** puede configurar si desea usar la pantalla de portada en la parte frontal de la Dual Screen.
  - **Tiempo de espera de la pantalla/Horario de apagado:** puede configurar si desea utilizar las dos pantallas al mismo tiempo.
- **Herramientas de la Dual Screen:** si conecta su teléfono a Dual Screen, las herramientas de Dual Screen aparecerán en la pantalla. El nivel de brillo se sincroniza con el de Dual Screen.
- **Utilizar la Dual Screen:** puede activar o desactivar Dual Screen, cambiar de una pantalla a otra entre el teléfono y Dual Screen y usar las aplicaciones.
  - **Pliegue inverso:** puede configurar el comportamiento de la pantalla opuesta cuando se pliega Dual Screen.
- **Brillo:** puede ajustar el brillo de la pantalla, si mueve la barra de control a izquierda o derecha.
  - **Mantenga igual que la pantalla principal:** puede sincronizar el nivel de brillo con el del teléfono conectado.
- **Wide view:** puede configurar una aplicación para que se expanda a las dos pantallas.
- **Fondo de pantalla:** puede seleccionar el fondo de pantalla de la pantalla de inicio.
- **Icono menú aplicaciones:** puede mostrar u ocultar el cajón de aplicaciones en el producto.
- **Multi App Shortcut:** puede configurar dos aplicaciones para que se ejecuten en la pantalla principal y en Dual Screen a la vez.
- **My Pick App:** puede seleccionar aplicaciones para que se ejecuten automáticamente cada vez que enciende Dual Screen.









- La lista de aplicaciones que aparecen en la pantalla puede variar según las aplicaciones instaladas.

## Herramientas de la Dual Screen

Si conecta su teléfono a Dual Screen y enciende Dual Screen, el icono del menú **Herramientas de la Dual Screen** aparece en el lateral del teléfono.

Toque  para abrir el menú **Herramientas de la Dual Screen** y acceder a las opciones mostradas a continuación.

	Puede tocarlo suavemente para mostrar u ocultar el menú Herramientas de Dual Screen.
	Puede cambiar la pantalla entre Dual Screen y el teléfono.
	Puede enviar la pantalla desde el teléfono a Dual Screen.
	Puede enviar la pantalla de Dual Screen a la pantalla del teléfono móvil.
	Si solo usa Dual Screen, puede reducir el nivel de brillo de la pantalla del teléfono (pantalla principal) para ahorrar batería. Si no desea usar esta función, deslice la pantalla principal.
	Puede apagar Dual Screen.





- Si apaga el teléfono, Dual Screen también se apaga. Sin embargo, si apaga Dual Screen, el teléfono se mantiene encendido.
- Esta función no está disponible en la pantalla de bloqueo, y se activa al desbloquear la pantalla.

## Uso del Modo multipágina

Puede extender el uso de una aplicación a la pantalla principal y Dual Screen para su comodidad.



- Esta función también está disponible en aplicaciones asociadas, además de en las aplicaciones Cámara y Galería.
- La interfaz de usuario puede diferir según la aplicación usada.

## Uso del Modo multipágina en la Cámara

Puede capturar una foto o un vídeo en la pantalla del teléfono o Dual Screen y ver el resultado en la otra pantalla.



- 1 En la pantalla de inicio, toque  en la pantalla del teléfono o Dual Screen y capture una foto o un vídeo.
- 2 Tras hacer una fotografía o grabar un vídeo, seleccione el icono de vista previa.
  - Puede visualizar la fotografía o el vídeo que ha hecho en la otra pantalla mientras la cámara no está en funcionamiento.



- Cuando pulsa el icono de vista previa para ver una foto o un vídeo, la pantalla de vista previa se mantiene encendida y muestra automáticamente la última foto o vídeo que ha hecho a medida que hace más fotos y vídeos.
- Esta función no se mantendrá activa si cierra la aplicación Cámara y la abre de nuevo.

## Uso del Modo multipágina en la Galería

Toque  en una carpeta en la Galería en Dual Screen o el teléfono para ver la foto o el vídeo ampliados en la pantalla opuesta.

- 1 En la pantalla de inicio, toque  en la pantalla del teléfono o Dual Screen.
- 2 Seleccione la carpeta de un álbum y, a continuación, toque .
  - La foto o el vídeo se visualizarán en una vista ampliada en la pantalla opuesta.
  - Pulse  para cerrar esta función.

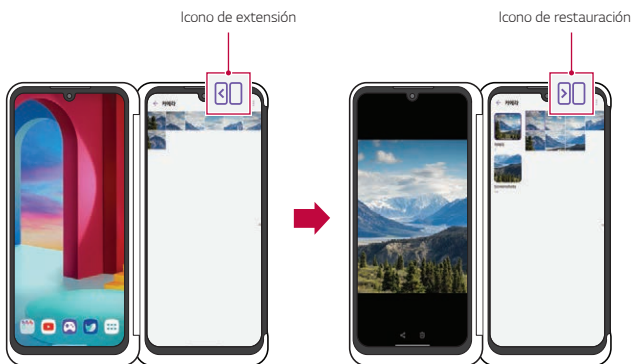



## Uso de la aplicación de Dual Screen

Cada vez que encienda la Dual Screen, las aplicaciones de pantalla dual preestablecidas se ejecutarán automáticamente.



- 1 En la pantalla de inicio, toque **Ajustes > Pantalla > Dual Screen > My Pick App**.
- 2 Seleccione las aplicaciones que se ejecutarán automáticamente cada vez que encienda Dual Screen.



- Algunas aplicaciones no se pueden ejecutar como aplicaciones de pantalla dual.
- La lista de aplicaciones que aparecen en la pantalla puede variar según las aplicaciones instaladas.

## Realizar una videollamada con Dual Screen

Puede mostrar su imagen en Dual Screen y la imagen de su interlocutor en el teléfono.

- Inicie una videollamada en el teléfono.
  - La imagen del interlocutor se muestra en la pantalla del teléfono y su imagen se muestra en la esquina inferior derecha de la pantalla del teléfono.
- Toque  en la parte superior de la pantalla del teléfono para mostrar su imagen en Dual Screen.
  - Toque  de nuevo para volver al modo de pantalla anterior.



- El título de la parte superior y el botón de la parte inferior aparecen a la vez y desaparecen transcurridos 4 segundos.
- Mientras realiza o responde a una videollamada en el teléfono puede usar otras aplicaciones o funciones en Dual Screen.

## Moverse entre pantallas de aplicaciones en Dual Screen

Puede deslizar tres dedos sobre la pantalla para mover la pantalla de una aplicación entre Dual Screen y el teléfono.

- Deslice la pantalla de la aplicación hacia la izquierda o la derecha con tres dedos para moverla con libertad entre la pantalla principal y la pantalla dual.



Deslizar la pantalla de la aplicación con tres dedos



Mover la pantalla de la aplicación a la pantalla principal



Deslizar la pantalla de la aplicación con tres dedos





Mover la pantalla de la aplicación a Dual Screen



- Para usar esta función, tres dedos deben pulsar la pantalla a la vez.

## Uso del teclado dual en Dual Screen

Mientras usa el teclado en el modo horizontal, puede ampliar el teclado para usar la parte superior de la pantalla como pantalla de la aplicación y la pantalla inferior como pantalla del teclado.

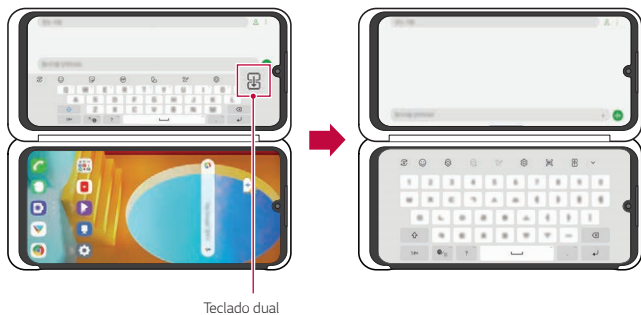

- 1 Cambie la pantalla dual al modo horizontal en la pantalla de introducción mediante teclado.
- 2 Pulse  en la ventana de introducción mediante teclado de la pantalla dual.
  - Puede escribir en el teclado en la pantalla inferior mientras visualiza el texto escrito en la pantalla superior.
  - Pulse  en el estado desplegado para devolver el teclado inferior a su posición original.



- Para mover la pantalla de la aplicación hacia arriba o hacia abajo, pulse la pantalla con tres dedos a la vez y desplácela hacia arriba o hacia abajo. Consulte [Moverse entre pantallas de aplicaciones en Dual Screen](#) para ver más detalles.

## Uso del Modo Espejo en Dual Screen

Al hacer fotografías con la cámara puede obtener una vista previa de las fotografías en la pantalla dual.

- 1 En la pantalla de inicio, toque .
- 2 Toque  en la parte superior de la pantalla de la cámara.
  - Aparece **Modo espejo** en Dual Screen.

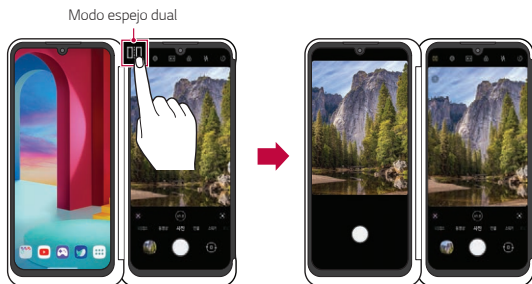

- También puede capturar fotografías o vídeos directamente desde Dual Screen.

Use la pantalla dual para ajustar el ángulo para diversas situaciones, tal y como se indica a continuación.

- Disparo con ángulo amplio: se usa para capturar una imagen de, por ejemplo, una multitud en un concierto o festival, o al capturar una imagen de un espacio grande.
- Disparo con ángulo reducido: se usa para capturar imágenes de, por ejemplo, el ojo de un niño, un edificio alto, etc.



Disparo con ángulo amplio



Disparo con ángulo reducido

## Uso de Captura instantánea en Dual Screen

Cuando el teléfono móvil está conectado a Dual Screen se activa la función **Capturar de Instantánea** [35] en el teclado LG.

Puede usar el teclado en la pantalla principal, capturar la pantalla en la pantalla dual e introducirlo directamente en la ventana de introducción mediante teclado.

Pulse [35] en la pantalla de introducción mediante teclado de LG.

- La pantalla de la pantalla dual se captura y automáticamente se envía a la ventana de introducción mediante teclado.

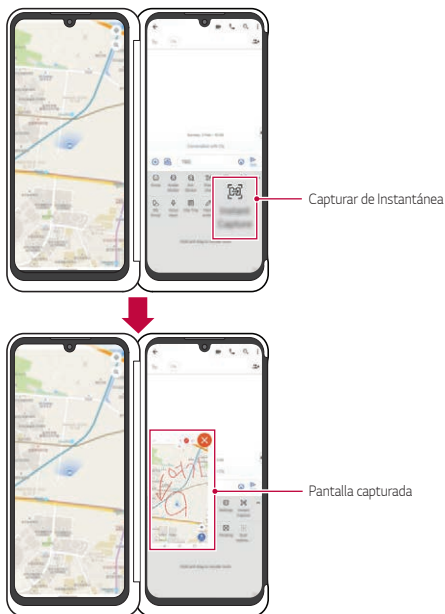

- Cuando esta función está activada, no puede extender el teclado a las dos pantallas.

## Control de juegos de LG

Puede usar mandos virtuales en la pantalla del producto para jugar a juegos en el teléfono. Mientras juega al juego, separe la pantalla principal y la pantalla dual de forma que el mando no bloquee la pantalla del juego.

- 1 En la pantalla de inicio, toque **Lanzador De Juegos** y seleccione **Game Pad de LG** 

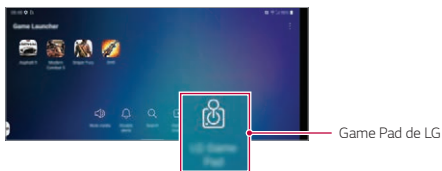

- El **Game Pad de LG** aparece en la pantalla del producto.



- 2 Pulse  y, a continuación, deslice a izquierda o derecha para seleccionar el estilo de **Game Pad de LG** que prefiera.



Puede jugar al juego sosteniendo Dual Screen como se muestra a continuación.



- **Game Pad de LG** solo está disponible para juegos que admiten mandos de juego por hardware.
- En función del juego, algunas aplicaciones o botones podrían no ser compatibles con el **Game Pad de LG**.

## Crear un mando de juego personalizado

Además del **Game Pad de LG**, puede personalizar su propio mando de juegos. Puede crear su propio mando de juegos, que se sincroniza con los botones para jugar al juego.

- 1 Ejecute el juego en Dual Screen.
  - Gire el dispositivo en horizontal, de forma que Dual Screen quede en la parte superior y la pantalla del teléfono quede en la parte inferior.



- 2 En la pantalla de inicio, toque **Lanzador De Juegos** y seleccione **Game Pad de LG** ; a continuación, deslícelo hacia el extremo derecho de la pantalla.
  - Aparece en la pantalla **Cree su Game Pad personalizado**.
  - Toque **+** en la pantalla **Cree su Game Pad personalizado**.

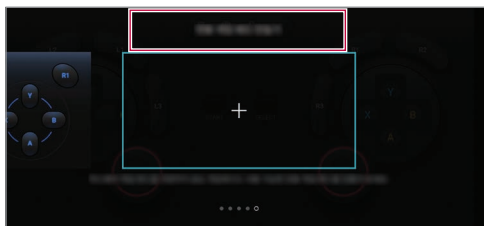



- 3 Toque **+** en la esquina superior derecha de la pantalla **Mando de juego personalizado** para mostrar los botones disponibles y seleccione el botón que desea usar en **Mando de juego personalizado**.
- El botón seleccionado aparece en la pantalla **Mando de juego personalizado**.



- 4 Mientras ve la pantalla del juego en Dual Screen, coloque el botón seleccionado en la posición que desee en la pantalla del teléfono.
- Seleccione **+** en el juego de Dual Screen y sincrónizelo con el botón que acaba de crear.
  - Ajuste la posición y el tamaño del botón que acaba de crear en la pantalla del teléfono.



- Al accionar el botón que acaba de crear en la pantalla del teléfono puede obtener el mismo efecto que al accionar el botón en Dual Screen.

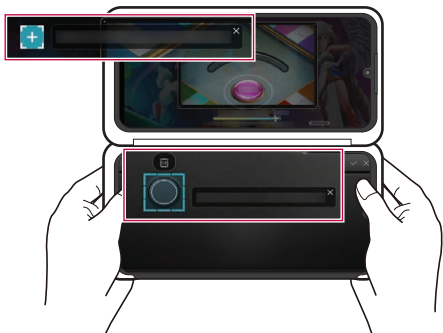

5 Toque ✓ para guardar el **Mando de juego personalizado**.

- Al guardar **Mando de juego personalizado**, el título del juego se usa como título del **Mando de juego personalizado**.



- El **Mando de juego personalizado** que ha creado pasará a ser el mando de juego dedicado para el juego.
- Puede que algunos botones dejen de funcionar al actualizar el juego.
- El **Mando de juego personalizado** solo se puede crear en la pantalla del teléfono. Dual Screen no es compatible con esta función.

## Marcas comerciales

- Copyright ©2020 LG Electronics Inc. Reservados todos los derechos. LG y el logotipo de LG son marcas comerciales registradas de LG Group y sus entidades relacionadas.
- Google, Google Maps, Gmail, YouTube, Google Duo, Google Play, Android, Chrome, Google Fotos, Protección de Google Play, Google Calendar, Documentos de Google, Google Drive, Hojas de cálculo de Google y otros logotipos y marcas relacionados son marcas comerciales de Google LLC.
- Todas las demás marcas comerciales y copyrights son propiedad de sus respectivos propietarios.

## DECLARACIÓN DE CONFORMIDAD

Por la presente, **LG Electronics** declara que el producto **LM-G905N** cumple con los requisitos imprescindibles y cualquier otra disposición relevante de la directiva **2014/35/EU** y **2014/30/EU**.

Puede consultar una copia de la Declaración de conformidad en <http://www.lg.com/global/declaration>

## Póngase en contacto con la oficina para comprobar la conformidad de este producto

LG Electronics European Shared Service Center B.V.  
Krijgsman 1, 1186 DM Amstelveen, The Netherlands

# Más información

## Precauciones de manipulación del producto

- Este producto no puede usarse de forma independiente.
- No utilice ni cargue el producto si hay humedad en el terminal de comunicaciones y alimentación del producto.
  - Podría causar un incendio, una descarga eléctrica, lesiones personales o un mal funcionamiento del dispositivo.
  - En caso de que haya humedad, deje de utilizar el dispositivo inmediatamente y retire por completo dicha humedad.
- Si entra líquido en el dispositivo, la etiqueta de producto que hay en el interior cambia de color. La garantía no cubre los daños causados en el dispositivo debido a una exposición a líquidos.

## Piezas de vidrio templado

Las piezas de vidrio templado de este dispositivo no son permanentes y pueden desgastarse con el tiempo.

- Si el dispositivo cae sobre una superficie dura o es objeto de un gran impacto, el vidrio templado puede dañarse.

En caso de que esto suceda, deje de utilizar el dispositivo inmediatamente y póngase en contacto con un centro de servicio al cliente de LG.
- En el mercado hay disponibles fundas protectoras que puede adquirir para proteger su dispositivo frente a los daños.

Tenga en cuenta que estas fundas de protección no están cubiertas por el servicio de garantía proporcionado por LG Electronics y que la seguridad no está garantizada.

## Uso de la batería

- Este producto no usa su propia batería.
- Si el producto está montado en un teléfono móvil, utiliza la batería del teléfono móvil.

## Símbolo para marcar AEE



1. El símbolo del contenedor de basura tachado con un aspa indica que la recogida separada de aparatos eléctricos y electrónicos (AEE) debe realizarse de manera separada.
2. Los productos eléctricos antiguos pueden contener sustancias peligrosas de modo que la correcta eliminación del antiguo aparato ayudará a evitar posibles consecuencias negativas para el medio ambiente y para la salud humana. El antiguo aparato puede contener piezas reutilizables que podrían utilizarse para reparar otros productos y otros materiales valiosos que pueden reciclarse para conservar los recursos limitados.
3. Puede llevar el aparato a cualquiera de los centros autorizados para su recogida. Para obtener la información más actualizada para su país por favor visite [www.lg.com/global/recycling](http://www.lg.com/global/recycling)

# Instrukcja obsługi — informacje

Cieszymy się, że wybrali Państwo produkt firmy LG. W celu zapewnienia bezpieczeństwa i właściwego użytkowania przed przystąpieniem do korzystania z tego urządzenia po raz pierwszy należy uważnie zapoznać się z niniejszą instrukcją obsługi.

- Należy zawsze używać oryginalnych akcesoriów firmy LG. Elementy dostarczone w zestawie są przeznaczone wyłącznie do tego urządzenia i mogą nie być kompatybilne z innymi urządzeniami.
- Opisy są oparte na ustawieniach domyślnych urządzenia.
- Aplikacje zainstalowane domyślnie na urządzeniu mogą być aktualizowane, a wsparcie dla nich może zostać wycofane bez uprzedniego powiadomienia. W razie jakichkolwiek pytań dotyczących aplikacji udostępnianych wraz z urządzeniem należy się skontaktować z centrum serwisowym firmy LG. W przypadku aplikacji zainstalowanych przez użytkownika należy skontaktować się z odpowiednim operatorem sieci komórkowej.
- Modyfikowanie systemu operacyjnego urządzenia lub instalowanie oprogramowania pochodzącego z nieoficjalnych źródeł może spowodować uszkodzenie urządzenia i doprowadzić do zniszczenia lub utraty danych. Takie działania będą stanowiły naruszenie umowy licencyjnej firmy LG i spowodują unieważnienie gwarancji.
- W zależności od obszaru, operatora sieci, wersji oprogramowania lub wersji systemu operacyjnego niektóre treści oraz ilustracje mogą się różnić od posiadanego urządzenia i mogą one ulec zmianie bez uprzedniego powiadomienia.
- Oprogramowanie, pliki audio, tapety, obrazy oraz inne media dostarczane wraz z urządzeniem są udostępniane na podstawie licencji na ograniczony użytek. Ekstrahowanie i użytkowanie tych materiałów w celach komercyjnych lub innych może stanowić naruszenie praw autorskich. Użytkownik ponosi pełną odpowiedzialność za użytkowanie mediów w sposób niezgodny z prawem.
- Z usługami danych, takimi jak obsługa wiadomości czy usługi wysyłania, pobierania, automatycznej synchronizacji i lokalizacji, mogą wiązać się dodatkowe opłaty. Aby uniknąć dodatkowych opłat, należy wybrać plan usług danych dostosowany do własnych potrzeb. W celu uzyskania dodatkowych informacji należy skontaktować się z operatorem sieci komórkowej.

- Niniejsza instrukcja obsługi została napisana w głównych językach dla każdego kraju. Zależnie od używanego języka treść może się trochę różnić.

## Oznaczenia stosowane w instrukcji



**OSTRZEŻENIE:** sytuacje, które mogłyby doprowadzić do odniesienia obrażeń ciała użytkownika i osób trzecich.



**PRZESTROGA:** sytuacje, które mogłyby doprowadzić do odniesienia lekkich obrażeń ciała lub uszkodzenia urządzenia.



**UWAGA:** powiadomienia lub dodatkowe informacje.

# Spis treści

6 Wskazówki dotyczące bezpieczeństwa i prawidłowego użytkowania

## 01

### Funkcje niestandardowe

- 17 Funkcje aparatu
- 21 Funkcje nagrywania dźwięku
- 23 Google Assistant
- 25 Rozpoznawanie linii papilarnych
- 29 Wielozadaniowość
- 33 AOD(always-on display)
- 34 Uwagi dotyczące wodoodporności

## 02

### Funkcje podstawowe

- 38 Komponenty produktu i akcesoria
- 39 Budowa urządzenia
- 42 Włączanie lub wyłączenie zasilania
- 43 Wkładanie karty SIM
- 45 Wkładanie karty pamięci
- 46 Wyjmowanie karty pamięci
- 46 Bateria
- 50 Ekran dotykowy
- 53 Ekran główny
- 62 Blokada ekranu
- 65 Szyfrowanie karty pamięci
- 66 Wykonywanie zrzutów ekranu
- 67 Wprowadzanie tekstu
- 71 Udostępnianie treści
- 73 Nie przeszkadzać



# 03

## Przydatne aplikacje

- 75 Instalowanie i odinstalowywanie aplikacji
- 77 Skróty aplikacji
- 78 Telefon
- 82 Wiadomości
- 83 Aparat
- 101 Galeria
- 106 Kontakty
- 108 QuickMemo+
- 111 Zegar
- 113 Muzyka
- 114 Kalkulator
- 114 ThinQ
- 115 LG Health
- 116 Nagrywanie dźwięku HD
- 117 Menedżer Gier
- 117 Smart Doctor
- 118 LG Mobile Switch
- 118 Kosz na aplikacje
- 119 SmartWorld
- 120 RemoteCall Service
- 120 Wiadomości sieciowe
- 121 Aplikacje Google

# 04

## Ustawienia

- 125 Ustawienia
- 125 Sieć i Internet
- 132 Połączone urządzenia
- 136 Dźwięk
- 137 Powiadomienia
- 138 Wyświetlacz
- 139 Tapeta & Motyw
- 140 Blokada ekranu i bezpieczeństwo
- 142 Prywatność
- 143 Lokalizacja
- 143 Rozszerzenia
- 148 Aplikacje
- 148 Bateria
- 149 Przechowywanie
- 149 Konta
- 149 Cyfrowa równowaga i kontrola rodzicielska
- 150 Google
- 150 System
- 154 Ułatwienia dostępu

# 05

## Dodatek

- 157 Ustawienia języka dla urządzenia LG
- 157 LG Bridge
- 158 Aktualizacja oprogramowania telefonu
- 160 Wskazówki dotyczące przeciwdziałania kradzieżom
- 161 Informacja dotycząca oprogramowania open source
- 161 Informacje prawne (nr identyfikacyjny normy, etykieta elektroniczna itp.)
- 162 Znaki handlowe
- 163 Ostrzeżenie dotyczące korzystania z lasera
- 163 OŚWIADCZENIE O ZGODNOŚCI
- 164 Aby uzyskać informacje na temat zgodności produktu, należy skontaktować się z biurem
- 164 Łączność Wi-Fi (WLAN)
- 165 Informacje dodatkowe
- 169 Często zadawane pytania

# 06

## Podwójny ekran LG (LM-G905N)

- 174 Informacje na temat Podwójny ekran LG
- 174 Wskazówki dotyczące bezpieczeństwa i prawidłowego użytkowania
- 178 Komponenty produktu i akcesoria
- 179 Budowa urządzenia
- 180 Podłączanie telefonu od Podwójny ekran
- 182 Odłączanie telefonu od Podwójny ekran
- 185 Korzystanie z adaptera ładowania
- 187 Korzystanie z Podwójny ekran
- 208 Znaki handlowe
- 208 OŚWIADCZENIE O ZGODNOŚCI
- 208 Aby uzyskać informacje na temat zgodności produktu, należy skontaktować się z biurem
- 209 Informacje dodatkowe

# Wskazówki dotyczące bezpieczeństwa i prawidłowego użytkowania

Prosimy zapoznać się z poniższymi wskazówkami. Ich nieprzestrzeganie może stanowić zagrożenie lub być niezgodne z prawem.

Urządzenie jest wyposażone w fabrycznie zainstalowane oprogramowanie zapisujące dziennik błędów. Urządzenie gromadzi jedynie dane dotyczące błędów, takie jak siła sygnału, pozycja identyfikatora sieciowego w przypadku nagłego przerwania połączenia oraz uruchomione aplikacje. Dziennik służy wyłącznie do określania przyczyn ewentualnych błędów. Dzienniki są szyfrowane i w razie potrzeby dostęp do nich mogą uzyskać wyłącznie pracownicy autoryzowanych centrów serwisowych firmy LG.

## Narażenie na wpływ fal radiowych

Informacje dotyczące oddziaływania fal radiowych oraz współczynnika SAR (ang. Specific Absorption Rate).

To urządzenie zostało zaprojektowane w sposób zapewniający zgodność z odpowiednimi wymaganiami bezpieczeństwa związanymi z oddziaływaniem fal radiowych. Wymagania te oparto na wskazaniach naukowych, określających marginesy bezpieczeństwa zapewniające ochronę wszystkich osób, bez względu na ich wiek i stan zdrowia.

- We wskazaniach związanych z oddziaływaniem fal radiowych posłużono się jednostką pomiaru znaną jako współczynnik SAR (ang. Specific Absorption Rate). Testy mierzące wartość SAR są przeprowadzane z użyciem standardowych metod, gdy urządzenie emituje najwyższą udokumentowaną dla niego moc promieniowania we wszystkich wykorzystywanych zakresach częstotliwości.
- Mimo iż poszczególne modele urządzeń LG mogą różnić się wartością współczynnika SAR, wszystkie zaprojektowano tak, aby spełniały odpowiednie wytyczne dotyczące oddziaływania fal radiowych.
- Graniczna wartość współczynnika SAR zalecana przez organizację International Commission on Non-Ionizing Radiation Protection (ICNIRP) to 2 W/kg (wartość uśredniona dla 10 g masy ciała).
- Najwyższa wartość współczynnika SAR uzyskana podczas badań tego modelu wynosi 0,551 W/kg (10 g) dla urządzenia trzymanego przy uchu oraz 1,531 W/kg (10 g) dla urządzenia noszonego blisko ciała.

- To urządzenie jest zgodne z wytycznymi dotyczącymi narażenia na wpływ fal radiowych pod warunkiem użytkowania w normalnej pozycji przy uchu lub co najmniej 5 mm od ciała. Etui, zaczepy do paska i uchwyty używane do noszenia telefonu nie powinny zawierać elementów metalowych, a ponadto powinny zapewniać odległość telefonu od ciała równą co najmniej 5 mm. W celu wysłania plików danych lub wiadomości urządzenie wymaga odpowiedniej jakości połączenia z siecią. W niektórych przypadkach przesyłanie plików danych lub wiadomości może być opóźnione aż do momentu uzyskania takiego połączenia. Aż do zakończenia transmisji należy zapewnić odległość od ciała podaną w powyższych instrukcjach.

## Informacje FCC w sprawie narażenia na wpływ fal radiowych

W sierpniu 1996 r. amerykańska Federalna Komisja ds. Łączności (FCC) wydała raport i rozporządzenie FCC 96-326, w którym wprowadzono zaktualizowaną normę bezpieczeństwa dotyczącą narażenia człowieka na wpływ energii elektromagnetycznej częstotliwości radiowej emitowanej przez nadajniki podlegające uregulowaniom FCC. Wytyczne te są spójne z normą bezpieczeństwa wyznaczoną zarówno na mocy międzynarodowych, jak i amerykańskich uregulowań. Konstrukcja tego urządzenia jest zgodna z wytycznymi FCC oraz wymienionymi normami międzynarodowymi.

### Oświadczenie dotyczące części 15.19

To urządzenie jest zgodne ze standardami wytycznymi w części 15 regulacji komisji FCC. Jego działanie spełnia następujące dwa warunki:

- (1) urządzenie nie może być źródłem jakichkolwiek szkodliwych zakłóceń;
- (2) urządzenie musi pracować w warunkach występowania zakłóceń, łącznie z zakłóceniami wywołującymi niepożądane działanie.

### Oświadczenie dotyczące części 15.21

Wszelkie zmiany lub modyfikacje dokonane bez wyraźnego zezwolenia producenta mogą spowodować unieważnienie pozwolenia na użytkowanie tego urządzenia.

## Działanie blisko ciała

Urządzenie zostało przetestowane pod kątem działania blisko ciała, przy zachowaniu odległości 1 cm (0,39 cala) pomiędzy ciałem użytkownika a tylną ścianką urządzenia. W celu zapewnienia zgodności z wymaganiami komisji FCC dotyczącymi narażenia na wpływ fal radiowych konieczne jest zachowanie minimalnej odległości 1 cm (0,39 cala) pomiędzy ciałem użytkownika a tylną ścianką urządzenia.

Nie należy używać zaczepów do paska, uchwytów ani podobnych akcesoriów zawierających metalowe części. Należy unikać korzystania z akcesoriów noszonych blisko ciała, które nie utrzymują odległości co najmniej 1 cm (0,39 cala) pomiędzy ciałem użytkownika a tylną ścianką urządzenia, a także nie zostały przetestowane pod kątem działania blisko ciała. Taki akcesoria mogą być niezgodne z przepisami FCC dotyczącymi narażenia na wpływ fal radiowych.

## Oświadczenie dotyczące części 15.105

Urządzenie zostało przetestowane i uzyskało certyfikat zgodności z ograniczeniami urządzenia cyfrowego klasy B, zgodnie z częścią 15 przepisów FCC. Ograniczenia te są stosowane w celu zapewnienia odpowiedniej ochrony przed szkodliwymi zakłóceniami w budynkach mieszkalnych. To urządzenie wytwarza, wykorzystuje i może emitować fale radiowe, które – w przypadku niewłaściwej instalacji lub użytkowania w sposób niezgodny z instrukcją – mogą powodować zakłócenia w łączności radiowej. Mimo to nie można zagwarantować zupełnego braku zakłóceń w przypadku konkretnej instalacji. Jeśli urządzenie będzie powodować szkodliwe zakłócenia w odbiorze telewizyjnym, co można sprawdzić przez włączenie i wyłączenie urządzenia, użytkownik powinien postarać się zneutralizować zakłócenia, wykonując przynajmniej jedną z następujących czynności:

- Zmienić ustawienie lub położenie anteny odbiorczej.
- Zwiększyć odległość pomiędzy urządzeniem a odbiornikiem.
- Podłączyć urządzenie do gniazda sieciowego będącego częścią obwodu, do którego nie jest podłączony odbiornik.
- Zasięgnąć porady sprzedawcy lub doświadczonego technika.

## Czyszczenie i konserwacja produktu

- Należy używać wyłącznie akcesoriów dołączonych do zestawu i autoryzowanych przez firmę LG. Gwarancja produktu firmy LG nie obejmuje szkód ani błędów powstałych w wyniku używania akcesoriów innych firm.
- Niektóre treści i ilustracje mogą różnić się od tych w urządzeniu użytkownika i mogą zostać zmienione bez wcześniejszego powiadomienia.
- Nie rozkładaj telefonu na części. Jeśli wymagana jest naprawa, oddaj telefon do specjalistycznego punktu serwisowego.
- Naprawy gwarancyjne mogą obejmować wymianę części na nowe lub naprawione oferujące parametry i funkcje odpowiadające wymienianym częściom. Decyzja o wyborze konkretnego rozwiązania należy do firmy LG.
- Zachowaj odpowiednią odległość pomiędzy telefonem a urządzeniami elektrycznymi, takimi jak telewizory, odbiorniki radiowe i komputery.
- Zachowaj odpowiednią odległość pomiędzy telefonem a źródłami ciepła, takimi jak kaloryfery czy kuchenki.
- Nie upuszczaj telefonu.
- Nie narażaj urządzenia na mechaniczne wibracje lub wstrząsy.
- Wyłączaj urządzenie w miejscach, w których nakazują to specjalne przepisy. Urządzenia nie wolno na przykład używać w szpitalach, gdyż może ono zakłócać pracę wrażliwego na promieniowanie radiowe sprzętu medycznego.
- W trakcie ładowania nie należy dotykać urządzenia mokrymi rękoma. Może to spowodować porażenie prądem elektrycznym lub poważne uszkodzenie urządzenia.
- Nie ładuj telefonu w pobliżu materiałów łatwopalnych, ponieważ telefon może się rozgrzać i spowodować zagrożenie pożarem.
- Zewnętrzna część urządzenia należy czyścić suchą szmatką (nie należy korzystać z rozpuszczalników, takich jak benzen, rozcieńczalnik czy alkohol).
- Nie ładować urządzenia na miękkich powierzchniach.
- Urządzenie należy ładować w miejscach o dobrej wentylacji.
- Nie narażaj urządzenia na nadmierne działanie dymu lub kurzu.
- Nie przechowuj urządzenia w pobliżu kart kredytowych lub innych kart z paskiem magnetycznym, gdyż może ono uszkodzić informacje zapisane na paskach magnetycznych.
- Nie dotykaj ekranu ostrym przedmiotem. Może to spowodować uszkodzenie urządzenia.
- Unikaj kontaktu urządzenia z cieczami lub wilgocią.

- Ostrożnie korzystaj z akcesoriów, takich jak słuchawki. Nie dotykaj anteny bez potrzeby.
- W przypadku wyszczerbienia lub pęknięcia wyświetlacza nie należy korzystać z urządzenia, dotykać wyświetlacza ani próbować usunąć go lub naprawić. Uszkodzenia szklanego wyświetlacza powstałe w wyniku nieprawidłowego użytkownika nie są objęte gwarancją.
- Jest to urządzenie elektroniczne, które wytwarza ciepło w trakcie normalnego używania. Przy braku odpowiedniej wentylacji bardzo długi, bezpośredni kontakt ze skórą może spowodować podrażnienie lub lekkie oparzenia skóry. W związku z tym, dotykając urządzenia w czasie jego pracy lub tuż po, należy zachować ostrożność.
- Jeśli do wnętrza urządzenia dostanie się płyn, należy natychmiast odłączyć je od zasilania i pozostawić do całkowitego wyschnięcia. Nie należy przyspieszać procesu suszenia urządzenia za pomocą zewnętrznych źródeł ciepła takich, jak piekarnik, kuchenka mikrofalowa lub suszarka do włosów.
- Płyn, który dostał się do wnętrza urządzenia, zmienia kolor etykiety produktu w środku urządzenia. Uszkodzenia urządzenia będące skutkiem narażenia go na kontakt z wodą nie podlegają gwarancji.
- Urządzenie mobilne wymaga odpowiedniej cyrkulacji powietrza w celu odprowadzania ciepła. Bezpośredni kontakt ze skórą i niedostateczna cyrkulacja powietrza przy urządzeniu może powodować jego przegrzewanie. Urządzenie powinno się znajdować co najmniej 1 cm od ciała użytkownika.
- Należy zapobiegać wnikaniu kurzu lub innych substancji obcych do portu przewodu ładowarki/USB. W przeciwnym razie może dochodzić do nagrzewania się lub pożaru.
- Należy unikać narażania urządzenia na niskie ciśnienie powietrza przy dużych wysokościach.
- Nie należy narażać urządzenia na bardzo niskie ciśnienie powietrza. W przeciwnym razie może dojść do wybuchu baterii lub wycieku palnej cieczy lub gazu.

# Prawidłowe korzystanie z urządzenia

## Urządzenia elektroniczne

W przypadku wszystkich urządzeń mogą występować zakłócenia, które negatywnie wpływają na ich wydajność.

- Nie używaj urządzenia w pobliżu sprzętu medycznego bez zgody personelu placówki. Skontaktuj się z lekarzem w celu uzyskania informacji, czy korzystanie z urządzenia nie spowoduje zakłóceń pracy Twojego urządzenia medycznego.
- Producenci rozruszników serca radzą, by pozostawić przynajmniej 15 cm odstęp między rozrusznikiem serca i innymi urządzeniami, aby uniknąć potencjalnych zakłóceń.
- Urządzenie może emitować jasne lub błyskające światło.
- Urządzenia mogą zakłócać pracę niektórych aparatów słuchowych.
- Telefony komórkowe mogą powodować niewielkie zakłócenia pracy odbiorników telewizyjnych i radiowych, komputerów itp.
- Z urządzenia należy korzystać w temperaturze od 0 °C do 35 °C (o ile jest to możliwe). Wystawianie urządzenia na skrajnie wysokie lub niskie temperatury grozi jego uszkodzeniem, nieprawidłowym działaniem, a nawet wybuchem.

## Bezpieczeństwo na drodze

Zapoznaj się z lokalnymi przepisami dotyczącymi korzystania z urządzeń podczas kierowania pojazdem.

- Podczas prowadzenia pojazdu nie trzymaj tabletu w ręce.
- Należy skupić się na prowadzeniu pojazdu.
- Jeśli wymagają tego warunki panujące na drodze, przed wykonywaniem lub odebraniem połączenia należy zjechać na pobocze i zaparkować pojazd.
- Fale radiowe mogą negatywnie wpływać na pracę niektórych systemów elektronicznych w pojeździe, np. odtwarzaczy samochodowych i systemów bezpieczeństwa.
- Jeśli pojazd jest wyposażony w poduszkę powietrzną, nie należy jej blokować przez zainstalowane na stałe lub przenośnie urządzenia bezprzewodowe. Może to spowodować awarię poduszki powietrznej, a tym samym poważne obrażenia ciała wywołane nieprawidłowym działaniem.
- Słuchając muzyki na zewnątrz pomieszczeń, ustawiaj głośność na umiarkowanym poziomie, aby słyszeć dźwięki z otoczenia. Jest to szczególnie istotne w pobliżu dróg.



## Zapobieganie uszkodzeniu słuchu



Aby zapobiec ryzyku uszkodzenia słuchu, nie należy ustawiać wysokiego poziomu głośności przez długi okres czasu.

Uszkodzenie słuchu może nastąpić w wyniku długotrwałego oddziaływania dźwięku o znacznym natężeniu. Dlatego też zaleca się, aby podczas włączania lub wyłączenia telefonu nie trzymać go przy uchu. Ponadto zaleca się ustawienie głośności rozmów i muzyki na umiarkowanym poziomie.

- Podczas korzystania ze słuchawek należy zmniejszyć głośność, jeśli nie słyszy się osób rozmawiających w pobliżu lub jeśli osoba siedząca obok słyszy muzykę ze słuchawek.



- Nadmierne natężenie dźwięku w słuchawkach dousznych oraz nagłownych może spowodować uszkodzenie słuchu.

## Szklane elementy

Niektóre elementy urządzenia są wykonane ze szkła. Szkło może ulec stłuczeniu w przypadku upuszczenia urządzenia na twardą powierzchnię lub uderzenia go ze znaczną siłą. W takim wypadku nie dotykaj go ani nie próbuj go samodzielnie usunąć. Nie należy korzystać z urządzenia do momentu wymiany szklanego elementu przez autoryzowane centrum serwisowe.

## Miejsca robót strzelniczych

Nie korzystaj z urządzenia podczas wykonywania prac z użyciem materiałów wybuchowych. Stosuj się do ograniczeń i postępuj zgodnie z wszelkimi przepisami.

## Miejsca zagrożone wybuchem

- Nie korzystaj z urządzenia na stacjach benzynowych.
- Nie korzystaj z urządzenia w pobliżu zbiorników paliwa lub substancji chemicznych.
- Nie przewoź ani nie przechowuj łatwopalnych gazów, cieczy ani materiałów wybuchowych w schowku samochodowym, w którym znajduje się urządzenie lub akcesoria.

## W samolocie

Urządzenia bezprzewodowe mogą powodować zakłócenia w samolocie.

- Przed wejściem na pokład samolotu należy wyłączyć urządzenie.
- Nie wolno korzystać z urządzenia na pokładzie samolotu bez zgody załogi.

## Dzieci

Przechowuj urządzenie w bezpiecznym miejscu, niedostępnym dla małych dzieci. Telefon zawiera drobne części, które w przypadku włożenia do ust stwarzają niebezpieczeństwo połknięcia.

## Połączenia alarmowe

Funkcja połączeń alarmowych może nie być dostępna w niektórych sieciach telefonii komórkowej. Z tego względu w przypadku konieczności wezwania pomocy nie należy polegać wyłącznie na urządzeniu. Szczegółowe informacje można uzyskać u lokalnego operatora sieci.

## Informacje o baterii

- Bateria nie musi być całkowicie rozładowana przed rozpoczęciem ładowania. W przeciwieństwie do innych baterii nie istnieje efekt pamięci, który mógłby spowodować mniejszą wydajność baterii.
- Używaj wyłącznie baterii i ładowarek firmy LG. Ładowarki firmy LG zostały zaprojektowane tak, aby maksymalnie wydłużyć czas eksploatacji baterii.
- Nie rozkładaj baterii na części ani nie wywołuj zwarcia.
- Utrzymuj metalowe styki baterii w czystości.
- Baterię należy wymienić, jeśli nie działa w sposób zadowalający. Baterię można ładować wielokrotnie, zanim konieczna będzie jej wymiana.
- Jeśli bateria nie była używana przez dłuższy czas, naładuj ją, aby maksymalnie zwiększyć jej przydatność.
- Nie przechowuj ładowarki w miejscach nasłonecznionych ani nie korzystaj z niej w warunkach wysokiej wilgotności, np. w łazience.
- Nie należy zostawiać urządzenia w gorących ani zimnych miejscach, ponieważ może to spowodować spadek żywotności baterii.
- W przypadku wymiany baterii na baterię nieprawidłowego typu występuje ryzyko eksplozji. Zużyte baterie należy zutylizować zgodnie z instrukcją.
- Należy zawsze odłączać ładowarkę od gniazdka zasilania po naładowaniu baterii urządzenia, aby uniknąć niepotrzebnego zużycia energii przez ładowarkę.
- Rzeczywisty czas pracy baterii zależy od konfiguracji sieci, ustawień urządzenia, sposobu korzystania z urządzenia, baterii i warunków otoczenia.
- Aby uniknąć zarysowania, trzymaj baterię z dala od ostrych przedmiotów i zwierząt. Zarysowanie baterii grozi pożarem.
- Pobór mocy (tryb gotowości sieciowej): 0,5 W

W razie konieczności wymiany baterii zanieś telefon do lokalnego punktu serwisowego LG Electronics lub sprzedawcy w celu uzyskania pomocy.

## Ochrona informacji osobistych

- Informacje osobiste należy chronić, aby nie wyciekły i nie zostały niewłaściwie użyte.
- Należy zawsze tworzyć kopię zapasową ważnych danych podczas korzystania z urządzenia. Firma LG nie odpowiada za jakąkolwiek utratę danych.
- Przed utylizacją urządzenia należy stworzyć kopię zapasową danych oraz zresetować urządzenie, aby wrażliwe dane nie zostały niewłaściwie użyte.
- Podczas pobierania aplikacji należy uważnie przeczytać informacje wyświetlone na ekranie potwierdzenia.
- Należy rozważnie używać aplikacji, które mają dostęp do wielu funkcji lub do informacji osobistych.
- Należy regularnie sprawdzać konta osobiste. Jeśli zauważysz, że Twoje informacje osobiste są niewłaściwie używane, poproś usługodawcę, aby usunął lub zmienił informacje osobiste.
- Jeśli urządzenie zostanie skradzione lub zgubione, zmień hasło do konta, aby chronić informacje osobiste.
- Nie należy używać aplikacji z nieznanymi źródłami.



### Informacje na temat wymiany baterii

- Bateria litowo-jonowa jest częścią niebezpieczną i może spowodować obrażenia ciała.
- Wymiana baterii przez niewykwalifikowanych specjalistów może doprowadzić do uszkodzenia urządzenia.
- Nie wymieniaj baterii samodzielnie. Bateria może ulec uszkodzeniu. Takie uszkodzenie może prowadzić do przegrzania i spowodować obrażenia. Wymiany baterii musi dokonywać wykwalifikowany specjalista. Bateria powinna zostać poddana recyklingowi. Nie wolno jej utylizować razem ze zwykłymi odpadami.
- Jeśli ten produkt ma wbudowaną baterię, której konsument nie powinien usuwać samodzielnie, LG zaleca, aby usunięcie baterii (w celu jej wymiany lub recyklingu po zakończeniu cyklu życia produktu) zlecić osobie wykwalifikowanej. Aby uniknąć uszkodzenia produktu i ewentualnego niebezpieczeństwa, użytkownik nie powinien próbować usuwać baterii. Zamiast tego, powinien skontaktować się z LG Service Helpline lub innym niezależnym dostawcą usług w celu uzyskania porady.
- Proces usuwania baterii z urządzenia obejmuje zdjęcie obudowy z urządzenia, odłączenie przewodów i styków elektrycznych oraz ostrożne usunięcie ogniw baterii za pomocą specjalistycznych narzędzi. Jeśli potrzebujesz instrukcji bezpiecznego usuwania baterii przeznaczonej dla wykwalifikowanych pracowników, odwiedź stronę <http://www.lge.com/global/sustainability/environment/take-back-recycling>.



01

## **Funkcje niestandardowe**



# Funkcje aparatu

## Kontrola Timelapse (Poklatkowo)

Można nagrywać filmy **Poklatkowo** zoptymalizowane dla danej sytuacji. Filmy można nagrywać z optymalną prędkością i stałym ruchem, analizując różnorodne środowiska fotografowania. Szybkość upływu czasu może być automatycznie dostosowywana do celu fotografowania i warunków otoczenia. Możliwe jest również ręczne wybranie prędkości upływu czasu.

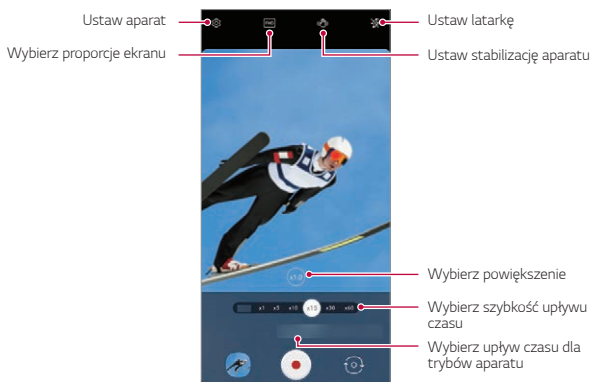
- 1 Dotknij przycisku  i wybierz **Poklatkowo**, przechodząc przez tryby aparatu.



- 2 Dotknij przycisku , aby nagrać film.
  - Podczas nagrywania upływu czasu można zmienić powiększenie i prędkość upływu czasu.
  - Aby wstrzymać nagrywanie, dotknij przycisku . Aby kontynuować nagrywanie, dotknij przycisku .
  - Podczas nagrywania filmu można zsunąć lub rozsunąć palce na ekranie, aby powiększyć lub pomniejszyć obraz.
  - Podczas nagrywania filmu można dotknąć żądanego obszaru, aby dostosować jego jasność.



- 3 Dotknij przycisku , aby zatrzymać nagrywanie.
  - Nagranie wideo zostanie zapisane w Galeria.





- Podczas nagrywania **Poklatkowo** dźwięk nie jest nagrywany.

## Efekt 3D AR

Kamera głębi z tyłu urządzenia umożliwia uzyskanie realistycznego **efektu 3D AR**, rozpoznając szczegóły twarzy z dużą dokładnością. Ponieważ twoja twarz jest dokładnie rozpoznana, możesz zrobić zdjęcie naklejki bez widocznych rąk, nawet jeśli twoja twarz jest częściowo zakryta dłońmi.

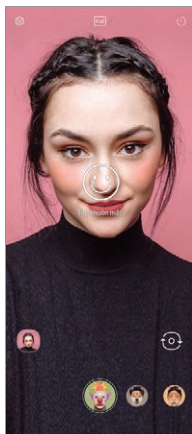
- 1 Dotknij przycisku  i wybierz **Naklejka**, przesuwając tryby aparatu.
- 2 Wybierz .
- 3 Przesuń listę naklejek w lewo lub w prawo, aby wybrać naklejkę AR do użycia.
  - Twarz wykryta przez aparat jest skanowana w 3D.



- 4 Dotknij , aby zrobić zdjęcie lub dotknij i przytrzymaj , aby nagrać film.
- Zdjęcie lub nagranie zostanie wykonane z zastosowaniem filtra **Efekt 3D AR**.



- Funkcja skanowania 3D w kamerze głębi jest dostępna tylko podczas wykonywania portretów z bliska.

## Efekt zdjęcia 3D

**Efekt zdjęcia 3D** umożliwia robienie zdjęć 3D, które dają większe poczucie głębi portretom za pomocą kamery głębi z tyłu urządzenia. Zdjęcia zrobione z **Efekt zdjęcia 3D** można wyświetlać jako ruchome obrazy w aplikacji **Galeria**.

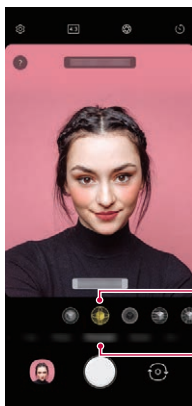

- 1 Dotknij przycisku  i wybierz **Portret**, przesuwając tryby aparatu.
- 2 Wybierz **Efekt zdjęcia 3D**, przesuwając tryby efektów na Portret.



Wybierz efekt zdjęcia 3D dla trybów efektów

Wybierz funkcję portretu dla trybów aparatu



- 3 Dotknij przycisku , aby wykonać zdjęcie.
  - Zdjęcie zostanie zapisane w Galeria.
  -  wyświetlane na zdjęciu zrobionym z **Efekt zdjęcia 3D**.
- 4 Wybierz zdjęcie 3D z Galeria lub Podglądu i dotknij przycisku , aby zastosować efekt zdjęcia.
  - Wybierz **Zapisz jako kopię** lub **OK** po zastosowaniu efektu.





- Ta funkcja jest dostępna tylko podczas robienia zdjęcia tylnym aparatem.
- Po wyświetleniu komunikatu „**Efekt zdjęcia 3D jest dostępny**”, naciśnij , aby zrobić zdjęcie. W przeciwnym wypadku **Efekt zdjęcia 3D** nie zostanie zastosowany do zapisanego zdjęcia.

# Funkcje nagrywania dźwięku

## Nagrywanie wideo ze specjalnymi funkcjami nagrywania dźwięku

Można nagrać wideo używając trzech różnych opcji nagrywania głosu w zależności od potrzeb.

- 1 Dotknij  i wybierz opcję **Wideo** przeciągając tryby aparatu.
- 2 Dotknij  i wybierz opcję **Podstawowy**, **Nagrywanie ASMR** lub **Bokeh głosowe** przeciągając opcje audio.

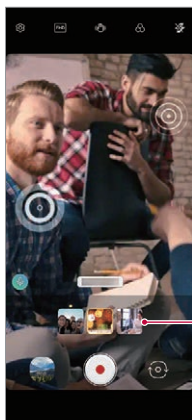

Opcje audio

### Podstawowy

Pozwala nagrywać wideo ze stabilnym dźwiękiem stereo.

### Nagrywanie ASMR

Dzięki dwóm czułym mikrofonom urządzenia można nagrać wideo ASMR.

## Bokeh głosowe





Pozwala podkreślić głos obiektu poprzez redukcję szumu otoczenia.

- Aby zmniejszyć szum otoczenia, przeciągnij suwak do .



## Nagrywanie dźwięku ASMR

Ta funkcja umożliwia nagrywanie wyraźnego dźwięku poprzez wzmocnienie dźwięku z mikrofonów.

- 1 Dotknij przycisku **Niezbędne > Nagrywanie dźwięku HD** i dotknij  **ASMR**.
- 2 Dotknij , aby zarejestrować dźwięk.
  - Aby wstrzymać nagrywanie, dotknij przycisku . Aby kontynuować nagrywanie, dotknij przycisku .
- 3 Aby zakończyć nagrywanie dźwięku, należy dotknąć przycisku .

## LG 3D Sound Engine

LG 3D Sound Engine pozwala usłyszeć stereoskopowy i zoptymalizowany dźwięk. Podczas odtwarzania muzyki lub wideo można cieszyć się stereoskopowym i wciągającym dźwiękiem, tak jakby się było na miejscu.

- 1 Przeciągnij panel powiadomień w dół.
- 2 Dotknij przycisku , aby włączyć lub wyłączyć funkcję silnika dźwięku LG 3D.

Lub dotknij przycisku **Ustawienia > Dźwięk > Jakość dźwięku i efekty > LG 3D Sound Engine** i dotknij , aby aktywować.



- Po podłączeniu do tego produktu zewnętrznego urządzenia audio, takiego jak słuchawka lub głośnik, zostanie wyświetlone okno umożliwiające włączenie funkcji **LG 3D Sound Engine**.

# Google Assistant

## Przegląd funkcji Google Assistant

To urządzenie posiada wbudowaną funkcję Google Assistant. Można w ruchu szukać odpowiedzi i wykonywać zadania.



- Aby skorzystać z tej funkcji, należy najpierw połączyć się z siecią.

## Uruchamianie funkcji Google Assistant

- 1 Naciśnij przycisk Google Assistant na lewej stronie urządzenia.  
lub  
Przesuń po przekątnej od dolnego narożnika ekranu.
- 2 Dotknij polecenia **ROZPOCZNIJ**.
- 3 Wykonaj instrukcje wyświetlane na ekranie.
  - Urządzenie zapisze dane głosowe w celu ich rozpoznawania.
- 4 Określ, czy używana ma być funkcja odblokowania przez dopasowanie głosu.
  - Jeśli używasz funkcji odblokowywania przez dopasowanie głosu, możesz odblokować urządzenie, nawet gdy ekran urządzenia jest wyłączony lub urządzenie łąduje się, mówiąc „OK Google” lub „Hej Google”.



- Funkcja ta może nie zapewniać tego samego poziomu bezpieczeństwa co inne funkcje blokowania ekranu, tj. Wzór, Kod PIN lub Hasło.  
W przypadku podobnego głosu lub użycia nagranych głosu użytkownika ekran może zostać odblokowany.
- Aby skorzystać z tej funkcji, na ekranie głównym dotknij opcji **Ustawienia > Blokada ekranu i bezpieczeństwo > Ustawienia bezpiecznej blokady > Smart Lock**, a następnie odblokuj urządzenie przy użyciu ustawionej metody. Dotknij polecenia **Dopasowanie głosu**, a następnie wprowadź obecnie stosowaną metodę odblokowania. Zwróć uwagę, że wyłączone jest przeciąganie.
- W przypadku problemów z odblokowaniem urządzenia przy użyciu funkcji rozpoznawania głosu, należy odblokować urządzenie przy użyciu określonej metody. Aby uzyskać więcej szczegółów, patrz *Ustawianie blokady ekranu*.

## 5 Dotknij **Zakończ**.

### Dostęp za pomocą głosu

- 1 Gdy ekran główny jest wyłączony lub zablokowany, powiedz „**OK Google**” lub „**Hej Google**”.
- 2 Gdy pojawi się ekran Asystenta Google, wypowiedz polecenie lub zadaj pytanie.

### Dostęp z ekranu głównego

- 1 Naciśnij przycisk Google Assistant na lewej stronie urządzenia.  
lub  
Przesuń po przekątnej od dolnego narożnika ekranu.
- 2 Powiedz polecenie lub pytanie po wyświetleniu  na dole ekranu.



- W środowisku, w którym połączenie z siecią bezprzewodową Wi-Fi lub danych mobilnych jest słabe, funkcja Google Asystent może być ograniczona, a szybkość rozpoznawania mowy może zostać obniżona.
- Jeśli wymowa jest niejednoznaczna, mikrofon jest zasłonięty, odtwarzacz multimedialny jest odtwarza muzykę lub otoczenie jest głośnie, wskaźnik dokładności rozpoznawania mowy może zostać obniżony. Gdy używasz produktu za pomocą poleceń głosowych, wypowiadaj polecenia wyraźnie, w cichym otoczeniu, aby uzyskać lepszą dokładność rozpoznawania mowy.

# Rozpoznawanie linii papilarnych

## Przegląd funkcji rozpoznawania linii papilarnych

Przed skorzystaniem z funkcji rozpoznawania odcisku palca należy zarejestrować swój odcisk palca w urządzeniu.

Z funkcji rozpoznawania odcisku palca można skorzystać w następujących przypadkach:

- odblokowanie ekranu.
- Wyświetlanie zablokowanych treści w aplikacji lub **Galeria**.
- Potwierdzanie zakupu przez zalogowanie się do aplikacji lub potwierdzanie swojej tożsamości za pomocą odcisku palca.



- Możesz użyć odcisku palca do uwierzytelnienia użytkownika. Istnieje możliwość, że czujnik odcisków palca rozpozna inny, ale bardzo podobny odcisk palca, co zarejestrowany odcisk palca. Aby wzmocnić bezpieczeństwo, zaleca się użycie wzoru, kodu PIN lub hasła do odblokowania ekranu.
- Jeśli urządzenie nie rozpoznaje odcisku palca użytkownika lub jeśli użytkownik zapomni ustawić blokady ekranu, należy odnieść urządzenie do najbliższego Centrum obsługi klienta LG, zabierając ze sobą dokument tożsamości.

## Środki ostrożności podczas korzystania z rozpoznawania linii papilarnych

Dokładność funkcji rozpoznawania odcisku palca może się pogorszyć z wielu przyczyn. Aby zapewnić jak najwyższą dokładność rozpoznawania, przed przystąpieniem do korzystania z urządzenia należy zwrócić uwagę na opisane poniżej kwestie.

- Na dole w środkowej części ekranu produktu znajduje się wbudowany czujnik, który rozpoznaje odciski palców. Należy uważać, aby nie zarysować ani nie uszkodzić czujnika odcisków palców metalowymi przedmiotami, takimi jak monety lub klucze.
- Jeśli na czujniku odcisków palców lub na palcu znajdują się obce substancje (pot, płyn, woda, brud, tłuszcz itp.), rozpoznawanie odcisku palca może nie działać poprawnie. Przetrzyj czujnik i palec do czysta i usuń całą wilgoć przed nałożeniem palca na czujnik.
- Jeśli powierzchnia palca jest szorstka z powodu blizn lub wody, czujnik może nie być w stanie rozpoznać odcisku palca. W takim przypadku zarejestruj odcisk innego palca.
- Jeśli użytkownik zegnije palec lub dotknie czujnika jedynie czubkiem palca, jego linie papilarne mogą nie zostać rozpoznane. Umieść palec na czujniku czytelnika w taki sposób, aby przykrywał całą jego powierzchnię.
- Podczas każdej rejestracji skanować wyłącznie jeden palec. Skanowanie więcej niż jednego palca może utrudniać rejestrację odcisku palca i rozpoznawanie linii papilarnych.
- W suchym środowisku urządzenie może wytwarzać ładunek elektrostatyczny. Jeśli otaczające powietrze jest suche, należy unikać skanowania linii papilarnych; przed przystąpieniem do skanowania można ewentualnie dotknąć metalowego przedmiotu, np. monety lub klucza, aby rozładować ładunek elektrostatyczny.

## Rejestrowanie odcisków palców

Odcisk palca można zarejestrować i zapisać na urządzeniu, aby móc korzystać z funkcji identyfikacji linii papilarnych.

- 1 Na ekranie głównym dotknij opcji **Ustawienia > Blokada ekranu i bezpieczeństwo > Odcisk palca**.



- W celu skorzystania z tej funkcji należy ustawić ekran blokady.
- Jeśli nie aktywowano ekranu blokady, należy skonfigurować ekran blokady, postępując zgodnie z instrukcjami wyświetlanymi na ekranie. Aby uzyskać więcej szczegółów, patrz *Ustawianie blokady ekranu*.

- 2 Sprawdź lokalizację czujnika odcisków palców na dole w środkowej części ekranu i delikatnie połóż palec na czujniku.



- Upewnij się, że palec całkowicie przykrywa czujnik odcisków palców.

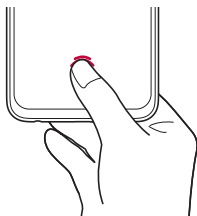

- 3 Wykonaj instrukcje wyświetlane na ekranie.
  - Do momentu zakończenia rejestracji odcisku palca, powoli przesuwaj ten sam palec po czujniku.
  - Połóż palec na czujniku. Kiedy poczujesz wibrację, zdejmij palec z czujnika.
- 4 Po zarejestrowaniu linii papilarnych dotknij przycisku **OK**.
  - Dotknij przycisku **Dodaj więcej**, aby zarejestrować odcisk innego palca. Ponieważ wskaźnik powodzenia rozpoznawania odcisków palców zależy od stanu zarejestrowanego odcisku palca, zaleca się zarejestrowanie kilku różnych odcisków palców.





## Zarządzanie odciskami palców

Zarejestrowane odciski palców można edytować lub usuwać.

- 1 Na ekranie głównym dotknij opcji **Ustawienia > Blokada ekranu i bezpieczeństwo > Odcisk palca**.
- 2 Odblokuj zgodnie z określoną metodą blokowania.
- 3 Na liście odcisków palców dotknij odcisk, aby zmienić jego nazwę. Aby go usunąć, dotknij ikony .

## Wyświetlanie ikony odcisku palca przy wyłączonym ekranie

Możesz ustawić sposób wyświetlania lokalizacji czujnika odcisków palców na ekranie, gdy ekran jest wyłączony.

- 1 Na ekranie głównym dotknij opcji **Ustawienia > Blokada ekranu i bezpieczeństwo > Odcisk palca**.
- 2 Odblokuj ekran za pomocą ustawionej metody.
- 3 Sprawdź czy  jest włączone dla opcji **Dotknij, aby wyświetlić ikonę, gdy ekran jest wyłączony**. Jeśli nie chcesz korzystać z tej funkcji, wyłącz ją, przeciągając .

## Ustawianie efektu przy dotknięciu ikony odcisku palca

Można zmienić efekt ekranowy, który pojawia się w chwili dotknięcia ikony odcisku palca.

- 1 Dotknij opcji **Ustawienia > Blokada ekranu i bezpieczeństwo > Odcisk palca**.
- 2 Odblokuj zgodnie z określoną metodą blokowania.
- 3 Dotknij opcji **Efekt ikony** i wybierz żądany tryb aparatu.

## Odblokowanie ekranu za pomocą odcisku palca

Za pomocą odcisku palca można odblokować ekran lub wyświetlać zablokowane treści. Aktywacja wybranej funkcji:

- 1 Na ekranie głównym dotknij opcji **Ustawienia** > **Blokada ekranu i bezpieczeństwo** > **Odcisk palca**.
- 2 Odblokuj zgodnie z określoną metodą blokowania.
- 3 Na ekranie ustawień odcisku palca aktywuj wybraną funkcję:
  - **Blokada ekranu**: Odblokowanie ekranu za pomocą odcisku palca
  - **Zablokowanie zawartości**: odblokowanie treści za pomocą odcisku palca. W tym celu upewnić się, że blokada treści jest ustawiona.

## Wielozadaniowość

### Ekran ostatnich użyć

Przeciagnij przycisk ekranu głównego — w górę i przytrzymaj, aby wyświetlić historię ostatnich użyć.

### Wyskakujące okna

Można otworzyć wiele aplikacji na ekranie i łatwo przełączać się między nimi w dowolnym momencie.

- 1 Przesuń w górę — z dołu ekranu.
- 2 Dotknij ikonę aplikacji w górnym lewym rogu ekranu aplikacji i wybierz **Wyskakujące okna**.
  - Po dotknięciu ikony aplikacji wyświetlone zostaną opcje **Informacje o aplikacji**, **Wiele okien**, **Wyskakujące okna** i **Przypnij aplikację**.

### 3 Aplikacja pojawia się w formie wyskakującego okna na ekranie.

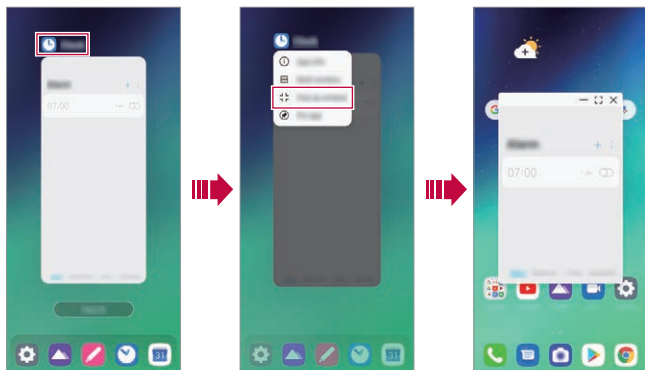

- Ta funkcja może nie być dostępna w niektórych aplikacjach lub ekranach.

## Korzystanie z wyskakującego okna

- — : Minimalizuje wyskakujące okno. Wyskakujące okno jest minimalizowane do ikony aplikacji wyświetlanej na ekranie, którą można przenosić w dowolne miejsce.
- [ ] : Rozszerza aplikację na pełny ekran.
- ✕ : Zamyka aplikację.
- **Aby przenieść wyskakujące okno:** Przeciągnij górę wyskakującego okna.
- **Aby dostosować rozmiar wyskakującego okna:** Przeciągnij lewą, prawą lub dolną krawędź wyskakującego okna.



- Można utworzyć do 5 aplikacji za pomocą wyskakujących okien.
- Aby wybrać aplikację spośród otwartych aplikacji, dotknij jednego z wyskakujących okien. Wybrane wyskakujące okienko pojawi się z przodu.
- Wyskakujących okien nie można przenieść do paska stanu ani obszaru paska nawigacji.

## Używanie folderu aplikacji dla wyskakujących okien

Po dotknięciu przycisku  w wyskakującym oknie, wyskakujące okno jest minimalizowane do ikony aplikacji.

Można przenieść ikonę aplikacji w dowolne miejsce, przeciągając ją.

Jeśli dwa lub więcej wyskakujących okien jest zminimalizowane, tworzony jest folder aplikacji zawierający ikony aplikacji.





- Ikona ostatnio używanej aplikacji jest używana jako ikona folderu aplikacji. Jeśli zaznaczysz kartę, wszystkie ikony zminimalizowanych okien wyskakujących wyświetlone zostaną w folderze aplikacji.
- Po dotknięciu i przytrzymaniu folderu aplikacji dla okien wyskakujących i przeciągnięciu folderu aplikacji na opcję **Usuń**, folder aplikacji zostanie usunięty.
- Aby usunąć jedną z aplikacji z folderu aplikacji, otwórz folder aplikacji i przeciągnij ikonę aplikacji z folderu aplikacji.

## Wiele okien

### Podczas korzystania z nawigacji gestami

- 1 Przesuń w górę  z dołu ekranu.
  - Wyświetlą się ostatnio używane aplikacje.
  - Po dotknięciu ikony aplikacji wyświetlone zostaną opcje **Informacje o aplikacji**, **Wiele okien**, **Wyskakujące okna** i **Przypnij aplikację**.
- 2 Dotknij ikonę aplikacji w lewym górnym rogu aplikacji, która ma być wyświetlana w oknie zawierającym wiele okien i wybierz **Wiele okien**.
  - Wybrana aplikacja wyświetli się w górnej połowie ekranu.
- 3 Dotknij inną aplikację, która ma być wyświetlana w oknie zawierającym wiele okien.
  - Wybrana aplikacja wyświetli się w dolnej połowie ekranu.

## Podczas korzystania tylko z przycisków nawigacyjnych

- 1 Dotknij opcję  na pasku nawigacji.
  - Wyświetlą się ostatnio używane aplikacje.
  - Po dotknięciu ikony aplikacji wyświetlone zostaną opcje **Informacje o aplikacji**, **Wiele okien**, **Wyskakujące okna** i **Przypnij aplikację**.
- 2 Dotknij ikonę aplikacji w lewym górnym rogu aplikacji, która ma być wyświetlana w oknie zawierającym wiele okien i wybierz .
  - Wybrana aplikacja wyświetli się w górnej połowie ekranu.
- 3 Dotknij inną aplikację, która ma być wyświetlana w oknie zawierającym wiele okien.



- Aby dostosować rozmiar podzielonego ekranu, przeciągnij pasek na środku ekranu.
- Aby wyłączyć funkcję wielu okien, przeciągnij środkowy pasek w górę lub w dół do końca ekranu.
- Funkcji wielu okien nie obsługują niektóre aplikacje LG lub aplikacje pobrane ze sklepu Play Store.

# AOD(always-on display)

Gdy główny ekran jest wyłączony, można wyświetlić datę, godzinę lub podpis. Przesunąć dół ekranu funkcji Always-on display, aby włączyć funkcje, takie jak Aparat, Capture+, Wi-Fi, Ustawienia dźwięku, **Bluetooth®**, Lampa błyskowa, Muzyka i inne.

- 1 Na ekranie głównym dotknij opcji **Ustawienia > Wyświetlacz > AOD(always-on display)**.
- 2 Wybierz obraz, który ma być wyświetlany i dotknij przycisku **Zapisz**.
  - Dotknij jednego z obrazów: **Zegar cyfrowy**, **Zegar analogowy**, **Podwójny zegar**, **Podpis** lub **Obraz**.
  - Dotknij przycisk **Pokaż wyświetlacz** i wybierz **Kliknij, aby pokazać przez 10 sekund** lub **Zawsze pokazuj**.
  - Dotknij opcji **Szybkie narzędzia i odt. muzyki**, aby przesunąć ikony stanu dla Szybkich narzędzi i odtwarzacza muzycznego.
  - Aby zwiększyć jasność na potrzeby funkcji Always-on display, dotknąć przycisku **Jaśniejszy wyświetlacz**.
  - Aby wyświetlić pomoc dla funkcji Always-on display, dotknij przycisku **Pomoc**.



- Używanie funkcji Always-on display przyspiesza wyczerpywanie się baterii. Wyłączyć tę funkcję, aby oszczędzać baterię.
- Aby wyłączyć funkcję Always-on display, na ekranie głównym dotknij opcji **Ustawienia > Wyświetlacz > AOD(always-on display)**, a następnie dotknij



# Uwagi dotyczące wodoodporności

To urządzenie jest odporne na wodę i pył zgodnie z wymogami klasy ochrony IP68.

Urządzenie zostało poddane testom w kontrolowanym środowisku i udowodniono, że jest odporne na wodę i kurz w pewnych okolicznościach (spełnia wymogi klasyfikacji IP68 określone przez międzynarodową normę IEC 60529 – Stopnie ochrony zapewniane przez obudowy [Kod IP]; warunki testu: 15-35 °C, 86-106 kPa, 1,5 metra przez 30 minut). Z urządzenia nie należy korzystać w warunkach innych niż warunki testowe. Wyniki mogą się różnić w praktyce.



## OSTRZEŻENIE

Pomimo stopnia ochrony IP68 charakteryzującego Twoje urządzenie nie jest ono odporne na inne warunki niż te kontrolowane, w których było testowane przez firmę LG. Należy pamiętać, że jakiegokolwiek szkody powstałe na skutek takich warunków spowodują zmianę koloru wskaźnika LDI (Liquid Damage Indicator). W przypadku zmiany wskaźnika LDI wewnątrz produktu produkt nie będzie spełniał warunków wymaganych pod kątem bezpłatnej naprawy na podstawie ograniczonej gwarancji produktu.

Należy unikać umieszczania urządzenia w środowisku zawierającym nadmierną ilość pyłu i wilgoci. Nie wolno używać urządzenia w warunkach wymienionych poniżej.



Nie wolno zanurzać urządzenia w ciekłych substancjach chemicznych innych niż woda (roztwór mydłany itd.).



Nie wolno zanurzać produktu w wodzie słonej, na przykład w wodzie morskiej.



Nie wolno zanurzać produktu w gorących źródłach.



Nie wolno pływać z tym produktem.



Nie wolno umieszczać produktu bezpośrednio w piasku (na przykład na plaży) ani w błocie.



Produktu nie należy zanurzać w wodzie na głębokość większą niż około 1,5 metra.

Produktu nie należy trzymać pod powierzchnią wody dłużej niż 30 minut.

- Jeśli produkt ulegnie zamoczeniu, należy przetrzeć mikrofon, głośnik i gniazdo stereo za pomocą suchej ściereczki przed ponownym użyciem.
- Jeśli produkt lub dłonie staną się wilgotne, należy osuszyć je dokładnie przed przystąpieniem do obsługi produktu.
- Nie wolno używać produktu w miejscach, w których mógłby zostać spryskany wodą pod wysokim ciśnieniem (np. przy kranie lub słuchawce prysznicy), ani zanurzać go w wodzie na dłuższy czas, ponieważ nie został on zaprojektowany jako odporny na wodę pod wysokim ciśnieniem.
- To urządzenie nie jest odporne na wstrząsy. Nie należy upuszczać urządzenia ani narażać go na wstrząsy. Grozi to uszkodzeniem lub zniekształceniem jednostki głównej, co może powodować przeciekanie wody.
- Funkcje produktu, które zapewniają mu odporność na wodę i pył, mogą utracić swoją skuteczność w wyniku upuszczenia lub uderzenia.
- Jeśli produkt zamoczy się, należy wysuszyć go dokładnie za pomocą czystej, miękkiej szmatki.
- Ekran dotykowy i inne funkcje mogą nie działać poprawnie, jeśli urządzenie jest mokre.
- Produkt jest wodoodporny tylko wtedy, gdy taca karty SIM / karty pamięci jest prawidłowo włożona.
- Nie należy otwierać ani zamykać tacy karty SIM / karty pamięci, gdy produkt jest mokry lub zanurzony w wodzie. Narażenie otwartej tacy na działanie wody lub wilgoci może spowodować uszkodzenie produktu.
- Taca karty SIM / karty pamięci zawiera gumowe [zabezpieczenie], które zapobiega wniknięciu pyłu, wody lub wilgoci do wnętrza produktu. Nie należy manipulować przy gumowym [zabezpieczeniu], ponieważ może to doprowadzić do wniknięcia pyłu, wody lub wilgoci do wnętrza produktu i spowodować jego uszkodzenie.





- Nieprzestrzeganie dostarczonych instrukcji może spowodować unieważnienie ograniczonej gwarancji urządzenia.
- Jeśli urządzenie jest mokre, wskaźnik LDI znajdujący się wewnątrz urządzenia zmienia kolor. W takim przypadku urządzenie nie podlega bezpłatnemu serwisowi naprawczemu zapewnianemu w ramach ograniczonej gwarancji na urządzenie.
- Pomimo klasy ochrony IP68 urządzenie nie jest całkowicie odporne na wodę we wszystkich sytuacjach.



02

## **Funkcje podstawowe**

# Komponenty produktu i akcesoria

Do urządzenia dołączono poniższe elementy.

- Urządzenie
- Ładowarka
- Kabel USB
- Skrócona instrukcja
- Igła do wysuwania



- Elementy opisane powyżej mogą być opcjonalne.
- Obiekty dostarczone razem z tym urządzeniem oraz inne dostępne akcesoria mogą się różnić w zależności od obszaru czy operatora sieci.
- Zawsze używać oryginalnych akcesoriów firmy LG Electronics. Korzystanie z akcesoriów innych producentów może niekorzystnie wpływać na wykonywanie połączeń za pomocą urządzenia lub powodować nieprawidłowe działanie. Może ono nie zostać objęte naprawami serwisowymi firmy LG.
- Niektóre części urządzenia są wykonane z hartowanego szkła. Po upuszczeniu urządzenia na twardą powierzchnię lub poddaniu go silnemu uderzeniu hartowane szkło może ulec uszkodzeniu. Wówczas należy natychmiast zaprzestać korzystania z urządzenia i skontaktować się z centrum obsługi klienta firmy LG.



- Jeśli brakuje któregoś z tych elementów, należy skontaktować się ze sprzedawcą, u którego zakupiono urządzenie.
- Aby zakupić dodatkowe elementy, należy skontaktować się z centrum obsługi klienta firmy LG.
- Niektóre elementy wchodzące w skład zestawu produktu mogą ulec zmianie bez powiadomienia.
- Wygląd i parametry urządzenia mogą ulec zmianie w celu udoskonalenia produktu bez powiadomienia.
- Parametry urządzenia mogą się różnić w zależności od obszaru lub operatora sieci.
- Przed użyciem funkcji rozpoznawania odcisku palca zdjąć folię ochronną z czytnika linii papilarnych.

# Budowa urządzenia

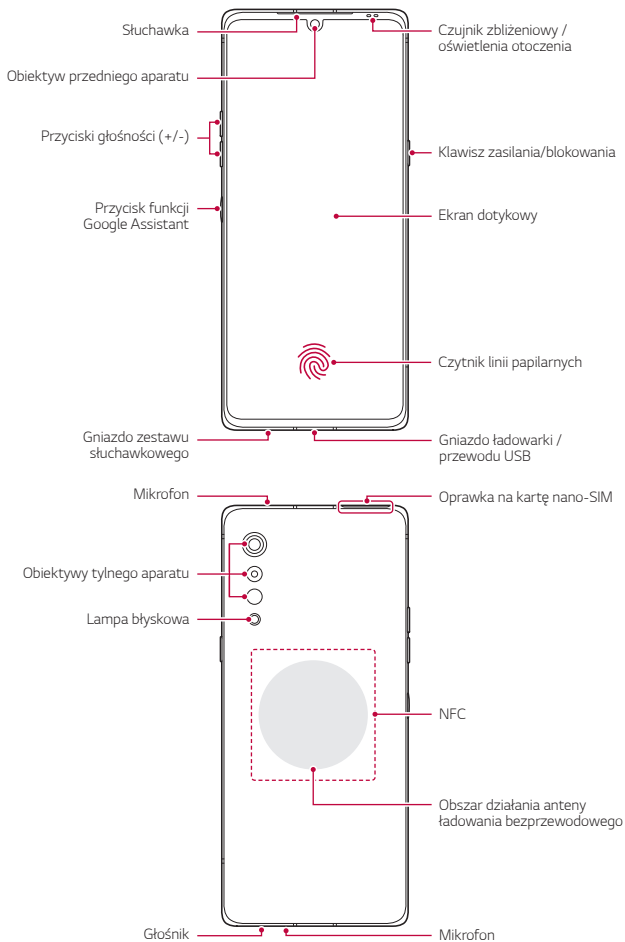



### **NIE próbuj samodzielnie zdejmować tylnej pokrywy.**

- Może to spowodować poważne uszkodzenie baterii i urządzenia, prowadzące do przegrzania, zapłonu lub obrażeń ciała. Zdejmowaniem tylnej pokrywy urządzenia lub wyjmowaniem akumulatora z urządzenia, czy też ich wymianą nie może się zajmować osoba bez odpowiednich kwalifikacji.
- Telefon jest urządzeniem elektronicznym, które podczas normalnej pracy emituje ciepło. Przy braku odpowiedniej wentylacji bardzo długi, bezpośredni kontakt ze skórą może spowodować podrażnienie lub lekkie oparzenia skóry. W związku z tym należy zachować ostrożność, dotykając telefonu w czasie jego pracy lub bezpośrednio po jej zakończeniu.

- Przyciski głośności
  - Pozwalają dostosować głośność dzwonek, połączeń lub powiadomień.
  - Podczas korzystania z aplikacji Aparat, aby wykonać zdjęcie, należy delikatnie nacisnąć przycisk głośności. Naciśnięcie i przytrzymanie przycisku głośności pozwala na wykonanie ciągłej serii zdjęć.
  - Gdy ekran jest zablokowany lub wyłączony, dwukrotne naciśnięcie przycisku przyciszania uruchamia aplikację Aparat. Dwukrotne naciśnięcie przycisku zwiększania głośności uruchamia aplikację Capture+.
- Klawisz zasilania/blokowania
  - Krótkie naciśnięcie przycisku pozwala włączyć lub wyłączyć ekran.
  - Naciśnięcie i przytrzymanie przycisku umożliwia wybranie opcji sterowania zasilaniem.
- Przycisk funkcji Google Asystent
  - Można go krótko nacisnąć raz, aby uruchomić funkcję Google Asystent. Można nacisnąć i przytrzymać, aby uruchomić funkcję Google Asystent, a następnie zwolnić przycisk, aby uruchomić funkcję poleceń głosowych.
  - Aby uzyskać więcej szczegółów, patrz *Google Assistant*.
- Czujnik czytnika odcisków palców
  - Można użyć czujnika odcisków palców na dole w środkowej części ekranu, aby użyć funkcji rozpoznawania odcisków palców. Aby uzyskać więcej szczegółów, patrz *Przegląd funkcji rozpoznawania linii papilarnych*.



- Niektóre funkcje mogą być ograniczone w zależności od regionu i specyfikacji produktów różnych dostawców usług telekomunikacyjnych.
- W tylnej części produktu wbudowano układ NFC i anteny ładowania bezprzewodowego. Należy uważać, aby nie uszkodzić ani nie zakryć układu NFC ani anten ładowania bezprzewodowego.
- Nie stawiać na urządzeniu ciężkich przedmiotów ani na nim nie siedać. W przeciwnym razie może dojść do uszkodzenia ekranu dotykowego.
- Akcesoria lub folie ochronne na ekran mogą zakłócać pracę czujnika zbliżeniowego.
- Jeśli urządzenie jest mokre lub używane w wilgotnym miejscu, ekran lub przyciski mogą nie działać prawidłowo.

Ten produkt posiada dwa wbudowane mikrofony. Należy uważać, aby nie zakryć mikrofonów. Podczas rozmowy przez telefon nie należy zakrywać mikrofonu ręką ani palcami.

Nie należy używać etui na telefon, które nie jest oryginalnym produktem, ani nie zakrywać mikrofonu akcesoriami, taśmą itp.

Podczas użycia należy trzymać produkt poprawnie, jak pokazano na ilustracji.

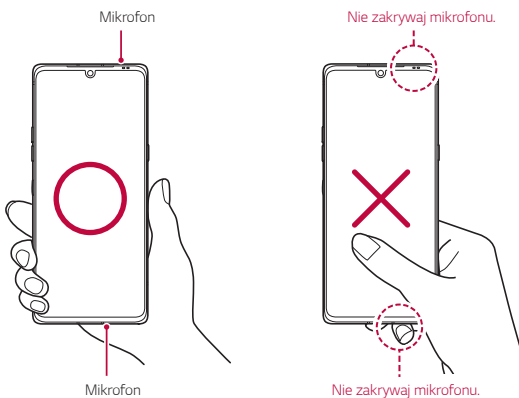

# Włączanie lub wyłączenie zasilania

## Włączanie zasilania

Gdy zasilanie jest wyłączone, naciśnij i przytrzymaj przycisk zasilania/blokowania.



- Przy pierwszym włączeniu urządzenia przeprowadzana jest konfiguracja początkowa. Czas pierwszego uruchomienia w przypadku smartfonu może być dłuższy niż zazwyczaj.

## Wyłączenie zasilania

Naciśnij i przytrzymaj przycisk zasilania/blokowania, a następnie wybierz opcję Wyłącz.

## Ponowne uruchomienie urządzenia

Gdy urządzenie nie działa prawidłowo lub nie odpowiada, zrestartować je zgodnie z poniższymi instrukcjami.

- 1 Jednocześnie naciśnij i przytrzymaj przycisk zasilania/blokowania oraz przyciskania do momentu wyłączenia zasilania.
- 2 Gdy rozpocznie się ponowne uruchomienie, zwolnij przycisk.



- Ta funkcja nie jest dostępna, gdy urządzenie jest podłączone do podwójnego ekranu LG (LM-G905N).

## Opcje sterowania zasilaniem

Naciśnij i przytrzymaj przycisk zasilania/blokowania, a następnie wybrać opcję.

- **Wyłącz:** Wyłączanie urządzenia.
- **Uruchom ponownie:** ponowne uruchomienie urządzenia.

# Wkładanie karty SIM

Aby rozpocząć użytkowanie urządzenia, należy włożyć kartę SIM (ang. Subscriber Identity Module) dostarczaną przez dostawcę usług.



- Zachowaj ostrożność, korzystając z igły do wysuwania, ponieważ jest ostra.



- W celu zapewnienia odporności na wodę i pył należy prawidłowo włożyć tacę karty pamięci.

- 1 Włóż szpilkę do otworu tacy karty i naciśnij ją, a następnie wyciągnij kieszeń karty z produktu.

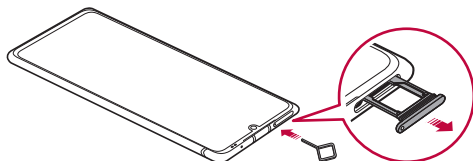

- 2 Wyrównaj kartę Nano-SIM lub kartę pamięci na tacce i naciśnij kartę w kierunku strzałki, jak pokazano na rysunku.

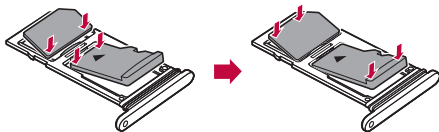

- 3 Włóż tacę karty do telefonu, jak pokazano na rysunku.

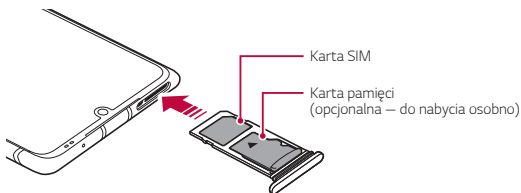





- To urządzenie obsługuje wyłącznie karty nano-SIM.

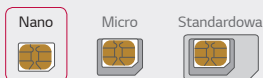

- W celu zapewnienia bezproblemowej pracy zaleca się stosowanie w urządzeniu właściwego typu kart SIM. Należy zawsze używać fabrycznie nowej karty SIM dostarczonej przez operatora.
- Nie wolno zgubić karty SIM. Firma LG nie ponosi odpowiedzialności za uszkodzenia ani inne problemy spowodowane utratą lub przekazaniem karty SIM.
- Podczas wkładania lub wyjmowania karty SIM należy uważać, aby jej nie uszkodzić.
- Wkładając kartę SIM lub kartę pamięci, prawidłowo umieścić ją w oprawce na kartę.
- Wkładając oprawkę na kartę z powrotem do urządzenia, umieszczać ją w orientacji poziomej zgodnie z kierunkiem strzałki, w sposób przedstawiony na ilustracji. Upewnić się, że karta umieszczona w oprawce na kartę nie zmienia swojego położenia.
- Włożyć kartę SIM, tak aby połączane styki były skierowane w dół.
- Wkładać kartę SIM do urządzenia, postępując zgodnie ze wskazówkami zawartymi w instrukcji obsługi.
- Wkładając kartę do urządzenia lub ją z niego wyjmując, należy uważać, aby nie dopuścić do przeniknięcia wody lub innych cieczy do oprawki na kartę. Włożenie mokrej oprawki na kartę lub karty do urządzenia może spowodować uszkodzenie urządzenia.
- Karta pamięci jest elementem opcjonalnym.
- Częste zapisywanie i usuwanie danych może skrócić okres użytkowania karty pamięci.
- Niektóre karty pamięci mogą nie być w pełni kompatybilne z urządzeniem. Użycie niekompatybilnej karty pamięci może spowodować uszkodzenie urządzenia lub karty pamięci bądź uszkodzenie danych zapisanych na tej karcie.

# Wkładanie karty pamięci

Włóż kartę pamięci do urządzenia.

Urządzenie obsługuje karty pamięci microSD o pojemności do 2 TB. W zależności od producenta i typu karty pamięci, niektóre karty pamięci mogą nie być zgodne z urządzeniem.

- 1 Włóż igłę do wysuwania karty do otworu oprawki na karty.
- 2 Wyjmij tackę na karty.
- 3 Umieść kartę pamięci na oprawce na kartę, tak aby połączane styki były skierowane w dół.

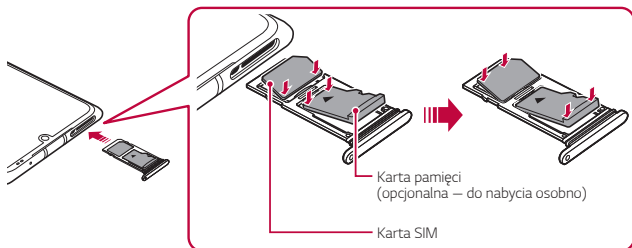

- 4 Umieść oprawkę na karty z powrotem w szczelinie.



- Niektóre karty pamięci mogą nie być w pełni kompatybilne z urządzeniem. Użycie niekompatybilnej karty pamięci może spowodować uszkodzenie urządzenia lub karty pamięci bądź uszkodzenie danych zapisanych na tej karcie.



- Częste zapisywanie i usuwanie danych może skrócić okres użytkowania karty pamięci.

# Wyjmowanie karty pamięci

Ze względów bezpieczeństwa przed wyjęciem karty pamięci należy ją odłączyć.

- 1 Na ekranie głównym dotknij opcji **Ustawienia** > **Przechowywanie** > .
- 2 Włóż igłę do wysuwania karty do otworu oprawki na kartę, a następnie wyciągnąć oprawkę na kartę z urządzenia.
- 3 Wyjmij kartę pamięci z oprawki na kartę.
- 4 Umieść oprawkę na karty z powrotem w szczelinie.



- Nie wolno wyjmować karty pamięci podczas przesyłania, odczytywania i zapisywania danych przez urządzenie. W przeciwnym razie może dojść do utraty lub uszkodzenia danych bądź uszkodzenia karty pamięci lub urządzenia. Firma LG nie ponosi żadnej odpowiedzialności za straty, w tym za utratę danych, spowodowane nieprawidłowym używaniem kart pamięci.

## Bateria

### Ładowanie baterii

Przed przystąpieniem do korzystania z urządzenia należy całkowicie naładować baterię.

Ładuj urządzenie za pomocą przewodu USB typu C.

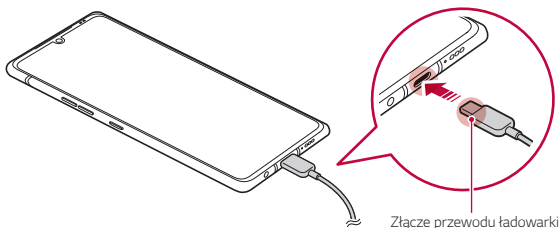



- Jeśli na porcie ładowania, odłączonych zaciskach, kablu ładującym, zasilaczu itp. występuje wilgoć, nie należy używać ani ładować produktu. Produkt może działać nieprawidłowo lub ulec uszkodzeniu, a także istnieje ryzyko obrażeń spowodowanych porażeniem prądem, pożarem, przegrzaniem, wybuchem itp. W przypadku wykrycia wilgoci w takich miejscach należy natychmiast zaprzestać używania lub ładowania produktu i całkowicie usunąć wilgoć.
- **Nie należy oddzielać pokrywy akumulatora.**

Produkt jest wyposażony w akumulator zamontowany na stałe. Nie należy zdejmować ani zakładać pokrywy akumulatora ani akumulatora. W przypadku zdjęcia lub wymiany pokrywy akumulatora lub akumulatora może dojść do uszkodzenia, przegrzania lub wybuchu produktu.
- Tylko kabel USB i zasilacz dostarczony z produktem jako podstawowe elementy.
- Urządzenie jest wyposażone w wewnętrzny akumulator. Dla bezpieczeństwa nie wolno wyjmować wbudowanego akumulatora.
- Korzystanie z urządzenia podczas ładowania może spowodować porażenie prądem. Aby skorzystać z urządzenia, należy przerwać jego ładowanie.



- Po naładowaniu urządzenia odłączyć ładowarkę od gniazdka sieciowego. To pozwoli zapobiec niepotrzebnemu poborowi prądu.
- Do produktu dołączono adapter do ładowania obsługujący funkcję szybkiego ładowania. Funkcja szybkiego ładowania może nie działać, jeśli użyto adaptera do szybkiego ładowania innego niż oryginalny adapter dostarczony z produktem.
- Innym sposobem naładowania baterii jest podłączenie urządzenia do komputera lub laptopa za pomocą kabla USB. W takim przypadku ładowanie może trwać dłużej niż po podłączeniu adaptera do gniazda ściennego.
- Nie wolno ładować baterii za pośrednictwem rozdzielacza USB, który nie zapewnia podtrzymania napięcia znamionowego. Ładowanie może się nie powieść lub zostać przerwane w sposób niezamierzony.
- Podczas odwiedzania Centrum serwisowego z problemem dotyczącym akumulatora należy zabrać ze sobą produkt i ładowarkę. Ponieważ akumulator jest materiałem eksploatacyjnym, żywotność może się z czasem skrócić.

## Środki ostrożności podczas korzystania z urządzenia

- Upewnij się, że używany jest dostarczony kabel USB; do urządzenia nie wolno podłączać kabli ani ładowarek innych producentów. Ograniczona gwarancja udzielana przez firmę LG nie obejmuje użycia akcesoriów innych producentów.
- Nieprzestrzeganie instrukcji zawartych w niniejszej instrukcji i nieprawidłowe użytkowanie może doprowadzić do uszkodzenia urządzenia.

## Ładowanie bezprzewodowe

To urządzenie obsługuje funkcję ładowania bezprzewodowego. Urządzenie należy ładować przy użyciu ładowarki bezprzewodowej posiadającej certyfikat Qi (opcjonalnej, do nabycia osobno).

### Ładowanie baterii przy użyciu ładowarki bezprzewodowej

- 1 Umieścić urządzenie pośrodku ładowarki bezprzewodowej ustawionej równo z anteną ładowania bezprzewodowego z tyłu urządzenia.
  - Informacje dotyczące obszaru anteny ładowania bezprzewodowego zawiera *Budowa urządzenia*.
- 2 Po naładowaniu baterii odłączyć urządzenie od ładowarki.



- Podczas ładowania baterii przy użyciu ładowarki bezprzewodowej nie umieszczać materiałów magnetycznych, metalowych lub przewodzących między urządzeniem a ładowarką. Może to zakłócić ładowanie lub spowodować nagrzewanie się urządzenia i ładowarki. W tym przypadku może to doprowadzić do uszkodzenia urządzenia, ładowarki lub karty SIM/pamięci.



- Jeśli temperatura baterii przekroczy określoną wartość podczas ładowania urządzenia, ładowanie może się zatrzymać.
- Po umieszczeniu materiałów magnetycznych, metalowych lub przewodzących z tyłu urządzenia lub nałożeniu futerału ochronnego urządzenie może nie ładować się w prawidłowy sposób.
- W przypadku ładowania baterii przy użyciu ładowarki bezprzewodowej w obszarach, gdzie siła sygnału sieci jest słaba, wydajność sieci używanego urządzenia może ulec dalszemu zmniejszeniu.
- Urządzenie należy ładować przy użyciu ładowarki bezprzewodowej posiadającej certyfikat Qi (opcjonalnej, do nabycia osobno). Ponieważ ograniczona gwarancja firmy LG nie uwzględnia korzystania z akcesoriów innych producentów, należy się skontaktować z odpowiednim producentem.
- Ten produkt obsługuje ładowanie bezprzewodowe. Do naładowania produktu należy użyć certyfikowanej bezprzewodowej ładowarki Qi (sprzedawana oddzielnie). Niektóre ładowarki bezprzewodowe z cewką mogą nie obsługiwać ładowania bezprzewodowego. Ładowarki bezprzewodowe, które obsługują EPP (ang. Extended Power Profile, Profil Rozszerzonej Mocy), umożliwiają bardzo szybkie ładowanie bezprzewodowe.
- Firma LG Electronics nie ponosi odpowiedzialności za jakiegokolwiek problemy dotyczące akcesoriów innych marek. W przypadku takich problemów należy skontaktować się z producentem akcesorium.

## Prawidłowe korzystanie z baterii

Czas pracy baterii może się skracać w przypadku ciągłego i jednoczesnego uruchamiania wielu aplikacji oraz funkcji.

Aby wydłużyć czas pracy baterii, należy anulować operacje wykonywane w tle.

Aby zminimalizować zużycie baterii, należy się stosować do poniższych wskazówek:

- Wyłączać komunikację Bluetooth oraz sieć Wi-Fi, gdy funkcje te nie są używane.
- Ustawić jak najkrótszy limit czasu wygaszania ekranu.
- Zminimalizować jasność ekranu.
- Ustawić blokadę ekranu, gdy urządzenie nie jest używane.
- Sprawdzać poziom baterii podczas korzystania z wszelkich pobranych aplikacji.

# Ekran dotykowy

Ta część pozwala zapoznać się ze sposobem sterowania urządzeniem przy użyciu gestów na ekranie dotykowym.

## Dotknięcie

Lekkie dotknięcie palcem pozwala wybrać lub uruchomić aplikację bądź opcję.

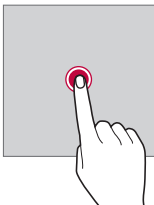

## Dotknięcie i przytrzymanie

Dotknij i przytrzymać przez kilka sekund, aby wyświetlić menu z dostępnymi opcjami.

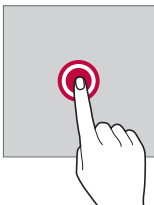

## Dwukrotne dotknięcie

Szybkie dwukrotne dotknięcie pozwala powiększyć lub zmniejszyć stronę internetową lub mapę.

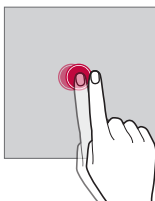

## Przeciąganie

Dotknij elementu, takiego jak aplikacja albo widżet, i przytrzymaj go, a następnie kontrolowanym ruchem przesunąć palec w inne miejsce. Za pomocą tego gestu można zmieniać położenie elementów.

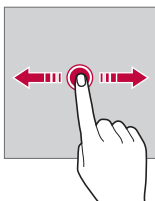

## Przeciągnięcie

Dotknij ekranu palcem i od razu szybko go przesunąć. Ten gest umożliwia przewijanie list, stron internetowych, zdjęć, ekranów itp.

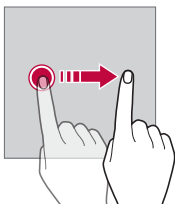



## Zsuwanie i rozsuwanie

Zsuniecie dwóch palców pozwala zmniejszyć widok, na przykład zdjęcia lub mapy. Aby powiększyć widok, należy rozsunąć palce.

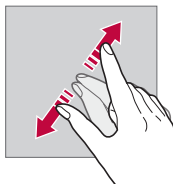
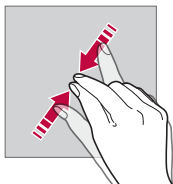

- Nie wolno narażać ekranu dotykowego na nadmierne uderzenia. Mogłoby to spowodować uszkodzenie czujnika dotykowego.



- Korzystanie z urządzenia w pobliżu materiałów magnetycznych, metalowych lub przewodzących może doprowadzić do awarii ekranu dotykowego.
- W przypadku korzystania z urządzenia przy bardzo jasnym świetle, na przykład w bezpośrednim słońcu, w zależności od pozycji ekran może być niewidoczny. Z urządzenia należy korzystać w miejscach zacienionych lub takich, w których oświetlenie otoczenia nie jest zbyt jasne, ale na tyle jasne, aby umożliwiała czytanie książek.
- Nie naciskać ekranu zbyt mocno.
- Delikatnie dotknąć opuszką palca żądanej opcji.
- Sterowanie może nie działać właściwie, gdy użytkownik ma założoną rękawiczkę lub dotyka ekranu końcem paznokcia.
- Sterowanie dotykowe może nie działać właściwie, gdy ekran jest wilgotny lub mokry.
- Ekran dotykowy może nie działać właściwie, jeśli na urządzeniu będzie znajdowała się folia ochronna lub zostaną do niego zamocowane akcesoria kupione w innym sklepie.
- Wyświetlanie obrazów statycznych przez dłuższy okres czasu może skutkować wystąpieniem zjawiska kontrastu następczego lub wypalania ekranu. Gdy urządzenie nie jest używane, należy wyłączać ekran lub unikać wyświetlania tego samego obrazu przez długi czas.

# Ekran główny

## Przegląd funkcji ekranu głównego

Ekran główny stanowi punkt wyjścia, z którego można uzyskać dostęp do różnych funkcji i aplikacji na urządzeniu. Przesuń palcem w górę od dolnej krawędzi dowolnego ekranu, aby przejść bezpośrednio do ekranu głównego. Użytkownik może zarządzać wszystkimi aplikacjami i widżetami na ekranie głównym. Wystarczy przesunąć ekran w lewo lub prawo, aby wyświetlić wszystkie zainstalowane aplikacje.

## Układ ekranu głównego

Na ekranie głównym można wyświetlać wszystkie aplikacje oraz zarządzać widżetami i folderami.

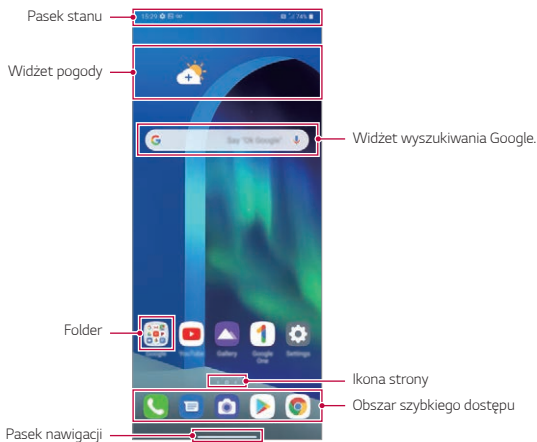

- Ekran główny może się różnić w zależności od polityki producenta, ustawień użytkownika, wersji oprogramowania lub operatora sieci.

- **Pasek stanu:** zawiera ikony stanu oraz informację o godzinie i poziomie naładowania baterii.
- **Widżet pogody:** wyświetlanie informacji dotyczących pogody i godziny dla określonego obszaru.
- **Widżet wyszukiwania Google:** Wpisz lub powiedz coś, aby otworzyć widżet wyszukiwania Google.
- **Folder:** Można utworzyć foldery, aby sklasyfikować aplikację na podstawie pożądanych kryteriów.
- **Ikona strony:** wyświetlanie łącznej liczby kanw ekranu głównego. Aby przejść na wybraną stronę, można dotknąć ikony strony. Zostanie podświetlona ikona odnosząca się do aktywnej kanwy.
- **Obszar szybkiego dostępu:** pozwala zadokować najważniejsze aplikacje u dołu ekranu, tak aby były dostępne na każdej kanwie ekranu głównego.
- **Pasek nawigacji:** Podczas korzystania z aplikacji można przejść do poprzedniego ekranu lub ekranu głównego i sprawdzić listę ostatnio używanych aplikacji.

## Używanie paska nawigacji

W tej sekcji przedstawiono przewodnik po gestach umożliwiający sterowanie paskiem nawigacji.

- Aby przejść do ekranu głównego, przesunij palcem w górę od dolnej krawędzi ekranu.
- Aby wrócić do poprzedniego ekranu, przesunij palcem od lewej lub prawej krawędzi ekranu.
- Aby przejść do ekranu przeglądu, przeciągnij w górę i przytrzymaj od dolnej krawędzi ekranu.
- Aby szybko przełączać się między aplikacjami, przesunij palcem w prawo wzdłuż dolnej krawędzi ekranu, aby przejść do wcześniej używanych aplikacji.



- **Gesty** jest ustawieniem domyślnym paska nawigacji. Aby zmienić na **Tylko przyciski** ◀ / ○ / □, na ekranie głównym dotknij opcji **Ustawienia** > **Wyświetlacz** > **Pasek nawigacji**, a następnie wybierz opcję **Tylko przyciski**.

## Ikony stanu

W przypadku powiadomienia o nieprzeczytanej wiadomości, zdarzeniu w kalendarzu lub alarmie na pasku stanu wyświetla się stosowna ikona powiadomienia. Stan urządzenia można sprawdzić, przeglądając ikony powiadomień wyświetlane na pasku stanu.

	Brak sygnału
	Trwa transmisja danych w sieci 5G
	Ustawiono alarm
	Tryb wibracji jest włączony
	Komunikacja Bluetooth jest włączona
	Urządzenie jest podłączone do komputera za pośrednictwem USB
	Poziom baterii
	Tryb samolotowy jest włączony
	Nieodebrane połączenia
	Sieć Wi-Fi jest podłączona
	Tryb wyciszenia jest włączony
	GPS jest włączony
	Usługa Hotspot jest włączona
	Brak karty SIM
	Tryb NFC jest włączony



- W zależności od stanu urządzenia niektóre z przedstawionych ikon mogą wyglądać inaczej lub w ogóle się nie wyświetlać. Należy odnosić się do ikon zgodnych z rzeczywistym środowiskiem użytkowym urządzenia oraz obszarem, a także z warunkami dostawcy usług.
- Wyświetlane ikony mogą się różnić w zależności od obszaru i operatora sieci komórkowej.

## Panel powiadomień

Panel powiadomień można otworzyć, przeciągając pasek stanu w dół na ekranie głównym.

- Można przeciągnąć okno powiadomienia lub dotknąć ikony strzałki, aby utworzyć listę ikon szybkich ustawień.
- Można dotknąć , aby dodawać, usuwać lub rozmieszczać ikony w oknie powiadomienia.
- Dotknięcie i przytrzymanie ikony spowoduje wyświetlenie ekranu ustawień odpowiedniej funkcji.

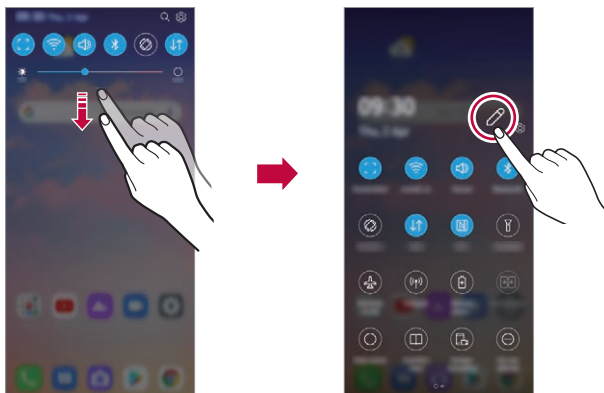

- Z panelu powiadomień można korzystać nawet przy włączonej blokadzie ekranu. Gdy ekran jest zablokowany, przeciągnąć panel powiadomień, aby uzyskać szybki dostęp do dowolnych funkcji.

## Przełączanie orientacji ekranu

Można ustawić automatyczne przełączanie orientacji ekranu zgodnie z orientacją urządzenia.

Na liście ikon szybkiego dostępu w panelu powiadomień dotknąć opcji **Obrót**. Można też dotknąć opcji **Ustawienia > Wyświetlacz** i aktywować opcję **Autoobracanie ekranu** na ekranie głównym.



## Edytowanie ekranu głównego

Na ekranie głównym dotknąć i przytrzymać pustą przestrzeń, a następnie wybrać żądaną czynność z poniższych.

- Aby zmienić układ kanw ekranu głównego, należy dotknąć i przytrzymać kanwy, a następnie przeciągnąć je do innego położenia.
- Aby dodać widżet do ekranu głównego, należy dotknąć i przytrzymać pustą przestrzeń w obrębie ekranu głównego, a następnie wybrać opcję **Widżety**.
- Aby zmienić tapety, motywy, ikony i funkcję AOD, należy dotknąć i przytrzymać pustą przestrzeń w obrębie ekranu głównego, a następnie wybrać opcję **Tapeta & Motyw**.

Można też dotknąć opcji **Ustawienia > Wyświetlacz > Ekran główny > Tapeta** na ekranie głównym, a następnie wybrać tapety, ikony i funkcję AOD, które zostaną zastosowane w urządzeniu.

- Aby zmienić siatkę, dotknij i przytrzymaj pusty obszar ekranu głównego, a następnie wybierz **Siatka**. Dotknij żądaną siatkę, a następnie dotknij **Zastosuj**.
- Aby skonfigurować ustawienia ekranu głównego, należy dotknąć i przytrzymać pustą przestrzeń w obrębie ekranu głównego, a następnie wybrać opcję **Ustawienia ekranu głównego**. Aby uzyskać więcej szczegółów, patrz *Ustawienia ekranu głównego*.
- Aby wyświetlić lub ponownie zainstalować odinstalowane aplikacje, należy dotknąć i przytrzymać pustą przestrzeń w obrębie ekranu głównego, a następnie wybrać opcję **Kosz na aplikacje**. Aby uzyskać więcej szczegółów, patrz *Kosz na aplikacje*.
- Aby zmienić domyślny ekran, należy dotknąć i przytrzymać pustą przestrzeń w obrębie ekranu głównego, przejść do wybranego ekranu, dotknąć przycisku , a następnie jeszcze raz ekranu.

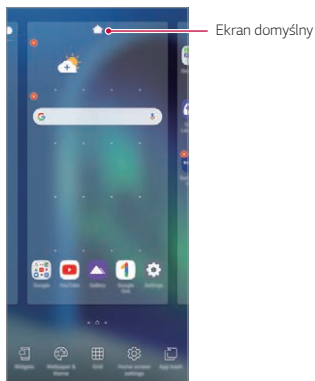

## Wyświetlanie tła

Na ekranie głównym można wyświetlić sam obraz tła, ukrywając aplikacje i widżety.

Wystarczy rozsunąć dwa palce na ekranie głównym.

- Aby powrócić do pierwotnego ekranu, na którym są wyświetlane aplikacje i widżety, zsuń palce na ekranie głównym lub przeciągnij w górę — od dolnej krawędzi ekranu.

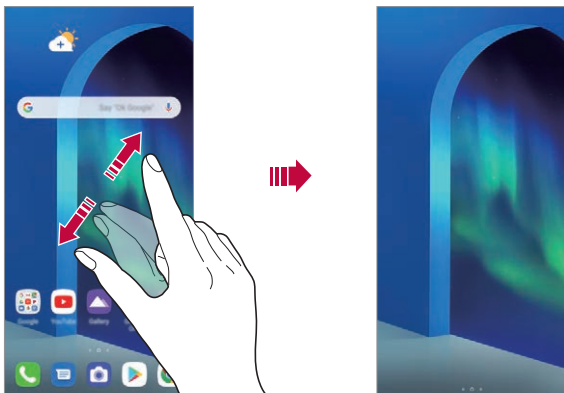

## Zmiana położenia aplikacji na ekranie głównym

Na ekranie głównym dotknąć i przytrzymać aplikację, a następnie przeciągnąć ją w inne miejsce.

- Aby zadokować często używane aplikacje u dołu ekranu głównego, należy dotknąć i przytrzymać aplikację, a następnie przeciągnąć ją do obszaru szybkiego dostępu u dołu.
- Aby usunąć ikonę z obszaru szybkiego dostępu, należy przeciągnąć ją na ekran główny.



## Korzystanie z folderów na ekranie głównym

### Tworzenie folderów

Na ekranie głównym dotknąć i przytrzymać aplikację, a następnie przeciągnąć ją nad inną aplikację.

- Utworzony zostanie nowy folder z dodanymi do niego aplikacjami.

### Edytowanie folderów

Na ekranie głównym dotknąć folderu i wykonać jedną z poniższych czynności.

- Aby zmienić nazwę folderu, należy dotknąć nazwy folderu.
- Aby zmienić kolor, należy dotknąć prawego górnego kółka.
- Aby dodać aplikacje, dotknąć aplikacji i przytrzymać ją, a następnie przeciągnąć nad folder i zwolnić.
- Aby usunąć aplikację z folderu, należy dotknąć i przytrzymać daną aplikację, a następnie przeciągnąć ją poza folder. Jeśli usunięta aplikacja jest jedyną aplikacją, która znajdowała się w folderze, ten folder zostanie automatycznie usunięty.
- Aplikacje można też dodawać i usuwać po dotknięciu (+).



- Koloru folderu nie można zmienić, korzystając z pobranego motywu.

## Ustawienia ekranu głównego

Ustawienia ekranu głównego można dostosowywać.

- 1 Na ekranie głównym dotknij opcji **Ustawienia > Wyświetlacz > Ekran główny**.
- 2 Dostosowanie ustawień:
  - **Wybierz ekran główny**: wybór trybu ekranu głównego.
  - **Tapeta**: zmiana tapety tła ekranu głównego.
  - **Efekt ekranu**: wybór efektu, który będzie stosowany podczas przełączania kanw ekranu głównego.
  - **Kształty ikon**: wybór między ikonami o ostrych lub zaokrąglonych rogach.
  - **Kanał Google**: Wyświetlane po lewej stronie ekranu głównego.
  - **Posortuj aplikacje według**: ustawienie sposobu zapisywania aplikacji na ekranie głównym.
  - **Ukryj aplikacje**: wybór aplikacji do ukrycia na ekranie głównym.
  - **Zezwalaj na zapętlenie ekranu głównego**: włączenie niekończącego się przewijania ekranu głównego (powrót w pętli do pierwszego ekranu po wyświetleniu ostatniego).
  - **Przeciągnij w dół na ekranie głównym**: włączenie umożliwia wyszukiwanie aplikacji lub treści albo przeglądanie powiadomień poprzez przeciągnięcie w dół na ekranie głównym.
  - **Przeciągnij w górę na Ekranie głównym**: włączenie umożliwia wyszukiwanie aplikacji lub treści albo przeglądanie powiadomień poprzez przeciągnięcie w górę na ekranie głównym.
  - **Blokada ekranu głównego**: Włącz, aby uniemożliwić usuwanie lub zmianę układu aplikacji i widżetów.

# Blokada ekranu

## Blokowanie ekranu

Naciśnięcie przycisku zasilania/blokowania powoduje wyłączenie ekranu urządzenia i jego zablokowanie. To samo dzieje się, gdy urządzenie pozostaje bezczynne przez określony czas.

Jeśli nie ustawiono blokady ekranu, naciśnięcie przycisku zasilania/blokowania spowoduje natychmiastowe wyświetlenie ekranu głównego.

Dla bezpieczeństwa i ochrony przed dostępem osób niepożądanych zaleca się ustawienie blokady ekranu.



- Blokada ekranu zapobiega niezamierzonemu wykonywaniu gestów dotykowych na ekranie urządzenia i redukuje zużycie baterii. Zaleca się włączenie blokady ekranu podczas nieużywania urządzenia.

## Ustawianie blokady ekranu

Dostępnych jest kilka opcji konfiguracji ustawień blokady ekranu.

- 1 Na ekranie głównym dotknij opcji **Ustawienia > Blokada ekranu i bezpieczeństwo > Wybierz blokadę ekranu**, a następnie wybierz preferowaną metodę.
- 2 Dostosowanie ustawień:
  - **Brak**: wyłączenie funkcji blokady ekranu.
  - **Przesunięcie**: odblokowywanie ekranu za pomocą przeciągnięcia.
  - **Wzór**: odblokowywanie ekranu poprzez narysowanie wzoru.
  - **Kod PIN**: odblokowywanie ekranu poprzez wprowadzenie hasła numerycznego.
  - **Hasło**: odblokowywanie ekranu poprzez wprowadzenie hasła alfanumerycznego.
  - **Odcisk palca**: odblokowanie ekranu za pomocą odcisku palca.

## Spersonalizuj ekran blokady

Blokadę ekranu można dostosowywać.

- 1 Na ekranie głównym dotknij opcji **Ustawienia > Blokada ekranu i bezpieczeństwo > Spersonalizuj ekran blokady**.
- 2 Wybierz funkcję do ustawienia.
  - **Tapeta:** Umożliwia ustawienie tła ekranu blokady.
  - **Zegar:** Umożliwia ustawienie pozycji zegara na ekranie blokady.
  - **Skróty:** Umożliwiają wybór aplikacji uruchomionych na ekranie blokady. To ustawienie jest wyświetlane tylko wtedy, gdy jest ustawiony ekran blokady.
  - **Animacja pogody:** Umożliwia wyświetlanie na ekranie blokady animacji pogodowych dla bieżącej lokalizacji.
  - **Informacje o kontakcie w razie utraty telefonu:** Funkcja umożliwia ustawienie tekstu wyświetlanego na ekranie blokady w celu identyfikacji właściciela telefonu.

## Ustawienia bezpiecznej blokady

Użytkownik może ustawić ustawienia blokady bezpieczeństwa.

- 1 Na ekranie głównym dotknij opcji **Ustawienia > Blokada ekranu i bezpieczeństwo > Ustawienia bezpiecznej blokady**.
- 2 Wybierz funkcję do ustawienia.
  - **Uczyń wzór widocznym** (wyświetlane tylko, gdy wzór jest ustawiony jako blokada ekranu): Włącz uczyń wzór widocznym.
  - **Zegar blokady:** Umożliwia ustawienie określonego czasu, po którym ekran automatycznie się blokuje po wyłączeniu oświetlenia tła (limit czasu nieaktywności).
  - **Przycisk zasilania blokuje od razu:** Włączyć tę opcję w celu natychmiastowego blokowania ekranu po naciśnięciu przycisku zasilania/blokowania. To ustawienie zastępuje ustawienie timera blokady bezpieczeństwa.
  - **Pokaż zablokowane** (wyświetlane tylko, gdy ustawiona jest blokada ekranu): Włącz tę opcję, aby wyświetlić ikonę Blokady po naciśnięciu i przytrzymaniu przycisku Zasilanie/Blokada. Dotknij ikony blokady, aby wyłączyć blokadę Smart Lock, blokadę biometryczną i powiadomienia na ekranie blokady.

- **Smart Lock:** Umożliwia ustawienie zaufanych urządzeń, miejsc, głosu lub wykrywania, czy urządzenie jest założone, które powodują, że telefon zostaje odblokowany.



- Dostępne opcje menu mogą się różnić w zależności od wybranej metody blokady ekranu.

## KnockON

Ekran można włączać lub wyłączać poprzez jego dwukrotne dotknięcie.



- Ta opcja jest dostępna tylko na ekranie głównym skonfigurowanym przez firmę LG. Może ona nie działać prawidłowo w przypadku niestandardowych narzędzi uruchamiania lub na ekranie głównym zainstalowanym przez użytkownika.
- Ekranu należy dotykać opuszką palca. Nie używać paznokcia.
- Aby skorzystać z funkcji KnockON, należy się upewnić, że czujnik zbliżeniowy/oświetlenia nie jest zasłonięty naklejką ani zabrudzony.

## Włączanie ekranu

Dotknij dwukrotnie środka ekranu.

- Dotknięcie u góry lub u dołu ekranu może obniżyć wskaźnik rozpoznawania.

## Wyłączanie ekranu

Dotknij dwukrotnie pustej przestrzeni na ekranie głównym i zablokować ekran. Można też dwukrotnie dotknąć pustej przestrzeni na pasku stanu.

## Wyłącz funkcję KnockON

Aby nie chcesz korzystać z funkcji KnockON, ustaw następujące opcje:

Na ekranie głównym dotknij opcji **Ustawienia > Rozszerzenia > KnockON** i przeciągnij, aby wyłączyć tę funkcję.

# Szyfrowanie karty pamięci

Istnieje możliwość szyfrowania i ochrony danych zapisanych na karcie pamięci. Dane zaszyfrowane na karcie pamięci będą niedostępne z poziomu innych urządzeń.

- 1 Na ekranie głównym dotknij opcji **Ustawienia > Blokada ekranu i bezpieczeństwo > Szyfrowanie i dane logowania > Zaszyfruj kartę SD.**
- 2 Zapoznać się z wyświetlonym na ekranie przeglądem szyfrowania karty pamięci i dotknąć opcji **Dalej**, aby kontynuować.
- 3 Wybrać opcję i dotknąć przycisku **Szyfrowanie**.
  - **Szyfrowanie nowego pliku:** szyfrowanie wyłącznie tych danych, które zostaną zapisane na karcie pamięci po włączeniu szyfrowania.
  - **Pełne szyfrowanie:** szyfrowanie wszystkich danych obecnie zapisanych na karcie pamięci.
  - **Wyklucz pliki multimedialne:** szyfrowanie wszystkich plików, z wyjątkiem plików multimedialnych, takich jak muzyka, zdjęcia i filmy.



- Po rozpoczęciu szyfrowania karty pamięci niektóre funkcje są niedostępne.
- Wyłączenie urządzenia przed ukończeniem procesu szyfrowania spowoduje jego niepowodzenie, a niektóre dane mogą zostać uszkodzone. Dlatego przed rozpoczęciem szyfrowania należy się upewnić, że poziom baterii jest wystarczający.
- Zaszyfrowane pliki będą dostępne wyłącznie z poziomu urządzenia, na którym zostały zaszyfrowane.
- Zaszyfrowanej karty pamięci nie można używać na innym urządzeniu firmy LG. Aby użyć zaszyfrowanej karty pamięci na innym urządzeniu mobilnym, należy ją sformatować.
- Szyfrowanie karty pamięci można włączyć, nawet jeśli w urządzeniu nie ma włożonej żadnej karty pamięci. Wówczas każda karta pamięci włożona po zaszyfrowaniu będzie szyfrowana automatycznie.

# Wykonywanie zrzutów ekranu

Użytkownik może wykonywać zrzuty oglądanego w danej chwili ekranu.

## Za pomocą skrótu

Jednocześnie naciśnij i przytrzymaj przycisk zasilania/blokowania oraz przyciszania przez co najmniej dwie sekundy.

- Zrzuty można przeglądać w folderze **Screenshots** dostępnym w aplikacji **Galeria**.

## Za pomocą zrzutu ekranu

Na ekranie, z którego ma być wykonany zrzut, przeciągnąć pasek stanu w dół, a następnie dotknąć opcji .



- Aby uzyskać więcej szczegółów, patrz *[Dodawanie notatek na zrzucie ekranu.](#)*

# Wprowadzanie tekstu

## Korzystanie z paska narzędzi Smart

W jednym miejscu możesz korzystać z różnych metod wprowadzania tekstu z klawiatury. Możesz wybrać żądaną metodę wprowadzania danych z górnej części klawiatury.

- 1 Wybierz żądaną metodę wprowadzania za pomocą klawiatury w paska narzędzi Smart.
- 2 Dotknij **•••** i wybierz metodę wprowadzania, która ma być wyświetlana w pasku narzędzi Smart, lub zmień ich kolejność.



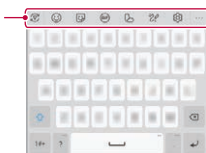





Inteligentny pasek narzędzi



- Można dodać do 6 narzędzi do paska narzędzi Smart.
- Niektóre metody wprowadzania danych mogą się różnić w zależności od posiadanego urządzenia.
- Możesz włączyć lub wyłączyć funkcję paska narzędzi Smart w ustawieniach klawiatury.
- Możesz także użyć metody wprowadzania tekstu przez dotknięcie 

- 😊 : Dodaj emotikony.
- 📄 : Dodaj naklejki.
- 📺 : Można korzystać z klawiatury Tenor GIF. Dotknij opcji **Akceptuj**, aby korzystać z tej funkcji.
- 🗨️ : Dodaj moje emotikony.
- 🎨 : Otwórz czat rysunkowy.
- ⚙️ : Ustawienia klawiatury dostępu.



-  : Dotknij , aby wprowadzić głosowo tekst.
  - Aby zapewnić jak najlepsze rozpoznawanie poleceń głosowych, należy mówić wyraźnie.
  - Głosowe wprowadzanie tekstu wymaga podłączenia urządzenia do sieci.
  - Aby wybrać język funkcji rozpoznawania poleceń głosowych, należy dotknąć  > **Języki** na ekranie rozpoznawania poleceń głosowych.
  - Funkcja ta może nie być obsługiwana lub obsługiwane języki mogą się różnić w zależności od obszaru.
-  : Otwórz tacę klipującą.
-  : Wpisz tekst pismem odręcznym. Wymagane jest pobranie danych języka wejściowego do pisma odręcznego. Dotknij **Pobierz**, aby pobrać dane języka wejściowego do pisma odręcznego.
-  : Aktywuj swobodną klawiaturę podczas korzystania z funkcji wielu okien. Możesz również przesunąć klawiaturę dożądanego miejsca.
- Dotknij opcji  na pasku narzędzi Smart.
  - Jeśli urządzenie jest podłączone do podwójnego ekranu LG, można przechwycić ekran podwójnego ekranu LG i dołączyć go podczas wprowadzania danych z klawiatury. Aby uzyskać więcej informacji, patrz *Korzystanie z Zarejestruj Natychmiast na podwójnym ekranie*.
- Dotknij opcji  na pasku narzędzi Smart.
  - Jeśli urządzenie jest podłączone do podwójnego ekranu LG, można rozwinąć klawiaturę pionowo i użyć górnego ekranu jako ekranu aplikacji, a dolnego ekranu jako ekranu klawiatury. Aby uzyskać więcej informacji, patrz *Korzystanie z podwójnej klawiatury na podwójnym ekranie*.

## Korzystanie z klawiatury Smart

Klawiatura Smart umożliwia wprowadzanie i edytowanie tekstu.

Klawiatura Smart pozwala wyświetlać tekst w miarę pisania bez konieczności przechodzenia między ekranem a klawiaturą konwencjonalną. Dzięki temu można w prosty sposób wyszukiwać i korygować błędy podczas pisania.

### Poruszanie kursorem

W przypadku klawiatury Smart można przesunąć kursor dokładnie w wybrane położenie. Podczas wpisywania tekstu należy dotknąć i przytrzymać pasek przestrzenny, a następnie przeciągnąć palcem w lewo lub w prawo.

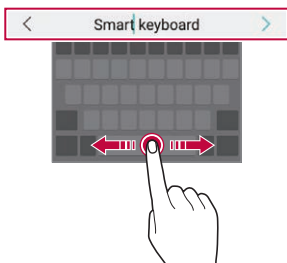

- Ta opcja jest dostępna tylko na klawiaturze QWERTY.

### Podpowiadanie słów

Klawiatura Smart automatycznie analizuje wzorce użytkownika i podpowiada często używane słowa w miarę pisania. Im dłużej korzysta się z urządzenia, tym bardziej precyzyjne będą podpowiedzi.

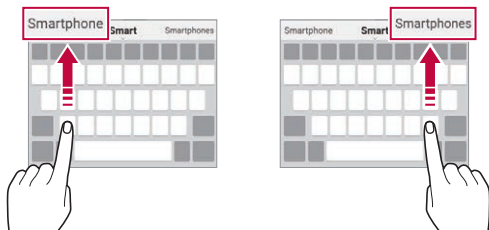

Wystarczy wprowadzić tekst i dotknąć podpowiadanego słowa lub delikatnie przeciągnąć lewą lub prawą stronę klawiatury w górę.

- Wybrane słowo zostanie wprowadzone automatycznie. Nie ma potrzeby ręcznego wpisywania każdej litery słowa.



## Kopiowanie i wklejanie

Można wyciąć lub skopiować tekst z aplikacji, a następnie wkleić go to tej samej aplikacji. Można też uruchomić inne aplikacje i wkleić do nich tekst.

- Dotknij i przytrzymaj początek lub koniec tekstu do skopiowania lub wycięcia.
- Przeciągnij  / , aby wskazać obszar do kopiowania lub wycięcia.
- Wybierz opcję **Wytnij** lub **Kopiuj**.
  - Wycięty lub skopiowany tekst zostanie automatycznie dodany do schowka.
- Dotknij i przytrzymać okno wprowadzania tekstu, a następnie wybrać opcję **Wklej**.





- Jeśli nie skopiowano ani nie wycięto żadnego elementu, opcja **Wklej** będzie niewidoczna.

# Udostępnianie treści

## Odtwarzanie treści za pomocą innego urządzenia

Zapisane w urządzeniu zdjęcia, filmy lub utwory muzyczne można odtwarzać na telewizorze.

- 1 Podłącz telewizor i urządzenie do tej samej sieci Wi-Fi.
- 2 W trakcie przeglądania pozycji w aplikacji **Galeria** lub **Muzyka** należy dotknąć ikony  lub  > **Odtwórz na innym urządzeniu**.  
Lub na ekranie głównym dotknij opcji **Ustawienia** > **Podłączone urządzenia** > **Udost. ekranu**, a następnie dotknij opcji , aby ją aktywować.
- 3 Wybierz telewizor, z którym ma być nawiązane połączenie.



- Aby skorzystać z Chromecasta, usługi Google Play muszą być aktualne.

## Wyświetlanie treści zapisanych na pobliskich urządzeniach

Aplikacje Galeria lub Muzyka pozwalają wyświetlać materiały zapisane na różnych urządzeniach, np. komputerze, urządzeniach NAS lub mobilnych.

## Podłączanie urządzeń

Do tej samej sieci bezprzewodowej należy podłączyć wybrane urządzenie oraz inne urządzenie obsługujące funkcję DLNA.



- Funkcja udostępniania plików (DLNA) musi być włączona w tym urządzeniu oraz urządzeniu docelowym.

## Wyszukiwanie pobliskich urządzeń



Aby wyświetlić listę urządzeń, które obsługują funkcję DLNA i są podłączone do tej samej sieci, należy przejść do menu  > **Urządzenia w pobliżu** w każdej z aplikacji.

Z materiałów znajdujących się na pobliskich urządzeniach można korzystać tak, jakby były zapisane na posiadanym urządzeniu.

## Wysyłanie lub odbieranie plików

Pliki zapisane na posiadanym urządzeniu i innym urządzeniu LG lub tablecie.

## Przesyłanie plików

W aplikacji **Galeria** lub w innej aplikacji dotknij opcji  > **Udostępnij** lub  a następnie wybierz urządzenie z listy udostępniania pliku.

## Otrzymywanie plików

Przesuń pasek stanu pobierania do dołu, a następnie dotknij opcji **Udost. pliku**

Jeśli urządzenie nie obsługuje funkcji udostępniania plików, na ekranie głównym dotknij opcji **Ustawienia > Podłączone urządzenia > Udostępnianie pliku > SmartShare Beam** .



- Można udostępniać pliki niektórym urządzeniom obsługującym DLNA.

# Nie przeszkadzać

Aby przez określony czas telefon nie przeszkadzał, można ograniczyć lub wyciszyć powiadomienia.

Na ekranie głównym dotknij opcji **Ustawienia > Dźwięk > Nie przeszkadzać**.

- Dotknij opcji **Tryb** i wybrać żądany tryb:
  - **Tylko priorytet**: odbieranie powiadomień dźwiękowych lub wibracyjnych dla wybranych aplikacji. Nawet jeśli tryb Tylko priorytet jest włączony, mogą uruchamiać się alarmy.
  - **Wycisz wszystko**: wyłączenie zarówno dźwięku, jak i wibracji.
- **Wybierz priorytety**: Odbieranie alarmów i powiadomień dla wybranych aplikacji.
  - **Połączenia od**: Umożliwia ustawienie zakresu powiadomień przy odbieraniu połączenia.



- **Powtórzone połączenie**: Drugie połączenie od tego samego rozmówcy w ciągu 15 minut nie jest wyciszane.

- **Wiadomości od**: Umożliwia ustawienie zakresu powiadomień przy odbieraniu wiadomości.
- **Użyj Wyciszony**: Włącza funkcję Nie przeszkadzać.
- **Sen**: Służy do ustawiania harmonogramu, w którym zostanie włączona funkcja Nie przeszkadzać.
- **Pomoc**: Zobacz pomoc dla Nie przeszkadzać.



03

## **Przydatne aplikacje**

# Instalowanie i odinstalowywanie aplikacji

## Instalowanie aplikacji

Aby wyszukiwać i pobierać aplikacje, należy przejść do sklepu z aplikacjami.

- Można skorzystać ze sklepu SmartWorld, Sklep Play lub sklepu z aplikacjami udostępnianego przez operatora sieci.



- Niektóre sklepy z aplikacjami mogą wymagać utworzenia konta i zalogowania się.
- Niektóre aplikacje mogą się wiązać z naliczaniem opłat.
- W przypadku korzystania z transmisji danych w sieci komórkowej użytkowanie danych może się wiązać z opłatami, w zależności od posiadanego planu taryfowego.
- W przypadku niektórych operatorów sieci lub obszarów funkcja SmartWorld może nie być obsługiwana.

## Odinstalowywanie aplikacji

Nie używane aplikacje należy odinstalować z urządzenia.

### Odinstalowywanie za pomocą gestu dotknięcia i przytrzymania

Naciśnij i przytrzymaj dowolny pusty obszar na ekranie, a następnie naciśnij

 aplikacji, którą chcesz usunąć.

### Odinstalowywanie za pomocą menu ustawień

Na ekranie głównym dotknij opcji **Ustawienia** > **Aplikacje** > **Informacje o aplikacji**, wybierz aplikację, a następnie dotknij opcji **Odinstaluj**.



- Niektóre aplikacje nie mogą być odinstalowywane przez użytkowników.



## Odinstalowywanie aplikacji z poziomu sklepu z aplikacjami

Aby odinstalować aplikację, należy przejść do sklepu z aplikacjami, z którego aplikacja została pobrana, a następnie ją odinstalować.

## Instalowanie i odinstalowywanie aplikacji podczas konfiguracji

Po pierwszym włączeniu urządzenia można pobrać zalecane aplikacje. Można przejść do następnego kroku bez instalacji.

## Kosz na aplikacje

Można wyświetlić aplikacje, które zostały odinstalowane. Można także zainstalować ponownie aplikacje, które odinstalowano w ciągu ostatnich 24 godzin.

- 1 Na ekranie głównym dotknij opcji **Zarządzanie > Kosz na aplikacje**.  
Można też dotknąć i przytrzymać pustą przestrzeń w obrębie ekranu głównego, a następnie dotknąć przycisku **Kosz na aplikacje**.
- 2 Aktywacja wybranej funkcji:
  - **Przywróć**: ponowna instalacja wybranej aplikacji.
  -  : trwałe usuwanie odinstalowanych aplikacji z urządzenia.



- Odinstalowane aplikacje są automatycznie usuwane z urządzenia po upływie 24 godzin od momentu ich odinstalowania. Aby ponownie zainstalować odinstalowane aplikacje, należy pobrać je ponownie ze sklepu z aplikacjami.
- Funkcja ta jest włączona jedynie w przypadku domyślnego ekranu głównego. W przypadku odinstalowania aplikacji na ekranie EasyHome lub w innym menu uruchamiania aplikacje są natychmiast trwale usuwane z urządzenia.





# Telefon

## Połączenie głosowe

Połączenie można wykonać przy użyciu jednej z dostępnych metod, takich jak ręczne wprowadzenie numeru telefonu bądź wykonanie połączenia z listy kontaktów lub listy ostatnich połączeń.



### Nawiązywanie połączenia za pomocą klawiatury

- 1 Na ekranie głównym dotknij opcji  > **Wybierz numer**.
- 2 Nawiąż połączenie przy użyciu jednej z wybranych metod:
  - Wprowadź numer telefonu i dotknij przycisku .
  - Dotknij i przytrzymaj numer szybkiego wybierania.
  - Wyszukaj kontakt, dotykając pierwszej litery jego nazwy na liście kontaktów, a następnie dotknij przycisku .



- Aby wprowadzić znak „+” podczas wykonywania połączenia międzynarodowego, należy dotknąć i przytrzymać cyfrę 0.
- Aby dowiedzieć się więcej o tym, jak dodać numery telefonu do listy szybkiego wybierania, patrz *Dodawanie kontaktów*.

### Wykonywanie połączeń z aplikacji Kontakty

- 1 Na ekranie głównym dotknij opcji  > **Kontakty**.
- 2 Po wybraniu z listy kontaktów numeru, pod który chcesz zadzwonić, dotknij opcji .

## Odbieranie połączenia

Aby odebrać połączenie, należy przeciągnąć przycisk  na ekranie połączenia przychodzącego.

- Po podłączeniu stereofonicznego zestawu słuchawkowego można wykonywać połączenia za pomocą przycisku połączenia/zakończania tego zestawu.
- Aby móc kończyć połączenia bez wyłączenia ekranu, na ekranie głównym dotknij opcji **Ustawienia > Sieć i Internet > Ustawienia połączeń > Odbierz i zakończ połączenia**, a następnie włącz funkcję **Rozłącz za pośrednictwem Przycisku zasilania**.



- Na ekranie głównym dotknij opcji **Ustawienia > Sieć i Internet > Ustawienia połączeń > Odbierz i zakończ połączenia > Rozłącz za pośrednictwem Przycisku zasilania**, można zakończyć połączenie naciskając przycisk blokady/zasilania, gdy włączony jest ekran trwającego połączenia.

## Odrzucanie połączenia

Aby odrzucić połączenie przychodzące, należy przeciągnąć przycisk  w poprzek ekranu połączenia przychodzącego.

- Aby wysłać wiadomość o odrzuceniu, należy przeciągnąć opcję wiadomości o odrzuceniu  w poprzek ekranu.
- Aby dodać lub edytować wiadomość o odrzuceniu, dotknij opcji **Ustawienia > Sieć i Internet > Ustawienia połączeń > Zablokuj połączenie i odrzuć z wiadomością**.
- Podczas przychodzącego połączenia należy nacisnąć przycisk zwiększania głośności, przyciszenia lub zasilania/blokowania, aby wyłączyć dzwonek lub wibrację bądź wstrzymać połączenie.

## Sprawdzanie połączenia przychodzącego podczas korzystania z aplikacji

Gdy podczas korzystania z aplikacji pojawi się przychodzące połączenie, można wyświetlić wyskakujące powiadomienie w górnej części ekranu. Z poziomu ekranu wyskakującego powiadomienia można odebrać połączenie, odrzucić połączenie lub wysłać wiadomość.



- Na ekranie głównym dotknij opcji **Ustawienia > Sieć i Internet > Ustawienia połączeń > Ustawienia dodatkowe > Wyskakujące pow. o poł. przychodzącym**, a następnie wybierz żądany sposób wyświetlania przychodzącego połączenia podczas korzystania z aplikacji.



## Wyświetlanie nieodebranych połączeń

W przypadku nieodebranego połączenia na pasku stanu u góry ekranu będzie widoczna ikona .

Aby wyświetlić szczegóły dotyczące nieodebranych połączeń, należy przeciągnąć pasek stanu w dół. Można też dotknąć opcji  > **Rejestry połączeń** na ekranie głównym.

## Funkcje dostępne w trakcie połączenia

W trakcie połączenia można korzystać z różnych funkcji, dotykając przycisków na ekranie:



- **Kontakty**: wyświetlanie listy kontaktów w trakcie rozmowy.
- **Zawieś**: wstrzymanie bieżącej rozmowy.
- **Wybier.**: wyświetlanie lub ukrywanie klawiatury numerycznej.
- **Głośnik**: włączanie funkcji zestawu głośnomówiącego.
- **Wycisz**: wyciszenie głosu, tak aby rozmówca nie słyszał głosu użytkownika.
- **Bluetooth**: przełączenie rozmowy na sparowane i połączone urządzenie Bluetooth.
-  : zakończenie połączenia.
-  : dostęp do dodatkowych opcji połączeń.



- Dostępne elementy ustawień mogą się różnić w zależności od obszaru lub operatora sieci.

## Nawiązywanie połączenia z dwoma różnymi rozmówcami

W trakcie połączenia można wykonać połączenie do innego kontaktu.

- 1 Po nawiązaniu połączenia dotknij  > **Dodaj połączenie**.
- 2 Wprowadź numer telefonu i dotknij przycisku .
  - Jednocześnie na ekranie zostaną wyświetlone dwa połączenia, a pierwsze połączenie zostanie wstrzymane.
- 3 Aby rozpocząć połączenie konferencyjne, należy dotknąć przycisku **Scal**.





- Za każde połączenie może być naliczana opłata. Aby uzyskać więcej informacji, należy zwrócić się do operatora sieci komórkowej.

## Wyświetlanie rejestrów połączeń

Aby przejrzeć wykaz ostatnich połączeń, na ekranie głównym dotknij opcji 

> **Rejestry połączeń**. Następnie można użyć jednej z poniższych funkcji:



- Wybrać kontakt, aby wyświetlić szczegółowe rejestry połączeń. Aby wykonać połączenie do wybranego kontaktu, należy dotknąć przycisku .
- Aby usunąć rejestry połączeń, dotknąć przycisku  > **Usuń**.



- Wyświetlany czas trwania połączenia może się różnić od czasu wskazanego na bilingu. Aby uzyskać więcej informacji, należy zwrócić się do operatora sieci komórkowej.
- Usunięta historia połączeń nie może zostać przywrócona.
- Aby dostosować rozmiar czcionki dzienników połączeń lub kontaktów, należy zsunąć lub rozsunąć palce na ekranie aparatu.

## Konfigurowanie opcji połączeń

Różne opcje połączeń można konfigurować.

- 1 Na ekranie głównym dotknij opcji  > **Wybierz numer** lub **Rejestry połączeń**.
- 2 Dotknij  > **Ustawienia połączeń**, a następnie skonfigurować opcje połączeń zgodnie ze swoimi preferencjami.





# Wiadomości

## Wysyłanie wiadomości

Użytkownik może tworzyć i wysyłać wiadomości do kontaktów za pomocą aplikacji do wysyłania wiadomości.



- Wysyłanie wiadomości za granicę może się wiązać z naliczeniem dodatkowych opłat. Aby uzyskać więcej informacji, należy zwrócić się do operatora sieci komórkowej.

- 1 Na ekranie głównym dotknij przycisku .
- 2 Dotknij .
- 3 Wskaż odbiorcę i utwórz wiadomość.
  - Aby korzystać z opcji multimedialnych, dotknij .
  - Aby uzyskać dostęp do opcjonalnych pozycji menu, należy dotknąć przycisku .
- 4 Dotknij przycisku , aby wysłać wiadomość.

## Odczytywanie wiadomości

Można wyświetlić wymieniane wiadomości posortowane według kontaktów.



- 1 Na ekranie głównym dotknij przycisku .
- 2 Wybierz kontakt z listy wiadomości.



- Na liście wiadomości lub w oknie czatu można dostosować rozmiar czcionki, kładąc dwa palce na ekranie i rozszerzając lub zwężając je.

## Konfigurowanie ustawień wiadomości

Ustawienia wiadomości można zmieniać według własnych preferencji.

- 1 Na ekranie głównym dotknij przycisku .
- 2 Na liście wiadomości dotknąć  > **Ustawienia**.



- Można wyznaczyć ustawienia dla okna powiadomienia, blokowania połączeń, ostrzeżenia o katastrofach, wiadomości multimedialnych itp.

## Aparat

### Uruchamianie aparatu

Aby uchwycić wszystkie cenne momenty, użytkownik może wykonywać zdjęcia lub nagrywać filmy.

Na ekranie głównym dotknij przycisku .









- Przed wykonaniem zdjęcia lub nagraniem filmu przetrzeć obiektyw aparatu miękką szmatką.
- Należy uważać, aby nie poplamić obiektywu aparatu palcami ani inną substancją obcą.
- Nawet gdy telefon jest ustawiony w tryb wibracji lub wyciszony, dźwięk migawki jest włączany podczas robienia zdjęć.
- Ilustracje przedstawione w niniejszej instrukcji obsługi mogą się różnić od rzeczywistego wyglądu urządzenia.
- Zdjęcia i filmy można wyświetlać lub edytować w aplikacji Galeria. Aby uzyskać więcej szczegółów, patrz [Przegląd funkcji aplikacji Galeria](#).
- Należy powstrzymać się od używania produktu w celach, które mogą naruszać czyjąś prywatność lub prawa.



## Wykonywanie zdjęcia

Można robić zdjęcia aparatem w produkcji.

- 1 Dotknij  i skup się na obiekcie.
  - Można dotknąć obiektu, aby ustawić ostrość.
  - Można rozciągnąć lub ścisnąć dwa palce, aby powiększyć lub pomniejszyć.
  - Wybierz powiększenie spośród  /  / .
- 2 Dotknij przycisku , aby wykonać zdjęcie.
  - Aby wykonać zdjęcie, można też nacisnąć przycisk przyciszania lub zwiększania głośności.
  - Można zrobić zdjęcie podczas nagrywania filmu, naciskając  na ekranie.
  - Opcje wyświetlane na ekranie fotografowania mogą się różnić w zależności od wybranego aparatu (z przodu lub z tyłu) i trybu aparatu.
  - Aparat wyłączy się automatycznie, jeśli nie będzie używany przez pewien czas po uruchomieniu aplikacji **Aparat**.

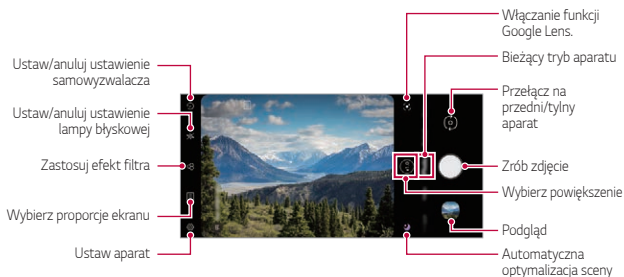

- Można uruchomić aplikację aparatu, dwukrotnie naciskając przycisk zasilania. Na ekranie głównym dotknij opcji **Ustawienia > Rozszerzenia > Skrót**y, a następnie dotknij opcji **Otwórz Aparat**, aby go aktywować.
- Gdy ekran jest wyłączony lub zablokowany, aparat można uruchomić, naciskając dwukrotnie przycisk przyciszania.
- Na ekranie głównym dotknij opcji **Ustawienia > Rozszerzenia > Skrót**y, a następnie dotknij opcji **Otwórz Aparat** , aby go aktywować.

## Dostosowanie opcji aparatu

Różne opcje aparatu można dostosowywać zgodnie z własnymi preferencjami. Wystarczy dotknąć przycisku  na ekranie.



- Dostępne opcje mogą się różnić w zależności od wybranego aparatu (przedniego lub tylnego) oraz wybranego trybu aparatu.

<b>Automatyczna optymalizacja sceny</b>	Rozpoznając nagrywaną scenę, automatycznie stosuje optymalną rozdzielczość.
<b>Kompozycja</b>	Rozpoznając postać ludzką podczas wykonywania portretu, zaleca optymalną kompozycję.
<b>Wskazówki</b>	Powiadamia użytkownika, gdy oczy fotografowanej osoby były zamknięte lub zdjęcie jest rozmyte, aby uzyskać optymalne zdjęcie.
<b>Rozmiar zdjęcia</b>	Pozwala wybrać rozmiar i proporcje zdjęcia.
<b>HDR</b>	Uzyskiwanie zdjęć w żywych kolorach oraz otrzymanie efektów kompensacji, nawet jeśli zdjęcia lub filmy są wykonywane pod światło. Funkcje te zapewnia technologia HDR (technologia szerokiego zakresu dynamicznego), w którą wyposażony jest aparat.
<b>Korekcja zakłóceń ultra szerokiego ujęcia</b>	Koryguje zniekształcenie ekranu podczas wykonywania zdjęć o ultraszerokim kącie.
<b>Zapisz jako HEIF</b>	Oszczędza miejsce na dysku, kompresując plik obrazu w formacie HEIF. Inne urządzenia mogą nie obsługiwać plików obrazów w formacie HEIF.
<b>Zdjęcie Live</b>	Nagrywanie akcji przed i po wykonaniu zdjęcia.
<b>Siatka</b>	Wyświetlanie siatek pomocniczych, które umożliwią wykonywanie zdjęć lub nagrywania filmów w oparciu o poziome i pionowe linie odniesienia.
<b>Włącz migawkę głosem</b>	Pozwala zrobić zdjęcie, mówiąc „ser”, „uśmiech”, „whisky”, „kimchi” lub „LG”.
<b>Dodaj podpis</b>	Wyświetlanie spersonalizowanego podpisu na zdjęciach.

<b>Tag lokalizacji</b>	Zapisywanie obrazu z wykorzystaniem danych lokalizacji GPS.
<b>Przechowywanie</b>	Należy wybrać, gdy zachodzi potrzeba przechowywania zdjęć i filmów w Pamięć wewnętrzna lub na Karta SD. (Funkcja dostępna po włożeniu karty pamięci).
<b>Pomoc</b>	Udzielanie pomocy dla każdego menu aparatu.

## Dodatkowe opcje przedniego aparatu

<b>Korekcja zniekształceń zdjęć selfie</b>	Koryguje zniekształcone części twarzy.
<b>Zapisz obrócone</b>	Zapisuje zdjęcia jako odwrócone podczas robienia selfie.
<b>Selfie</b>	Zrób selfie, wybierając powiązaną z nim pozycję spośród opcji <b>Zdjęcia gestem dłoni</b> i <b>Zdjęcie automatyczne</b> .



- Efekt makijażu można zastosować podczas robienia zdjęć selfie za pomocą przedniego aparatu.
- **Zdjęcia gestem dłoni** robione jest poprzez rozpoznanie kształtu dłoni, a **Zdjęcie automatyczne** robione jest poprzez rozpoznanie twarzy.

## Wybór trybu



Można wygodnie wybierać spośród trybów wyświetlanych na ekranie, które są dostosowane do środowiska fotografowania.

Dotknij  i przesuń tryby aparatu w lewo lub w prawo, lub przesuń ekran w lewo lub w prawo, aby wybrać tryb aparatu.





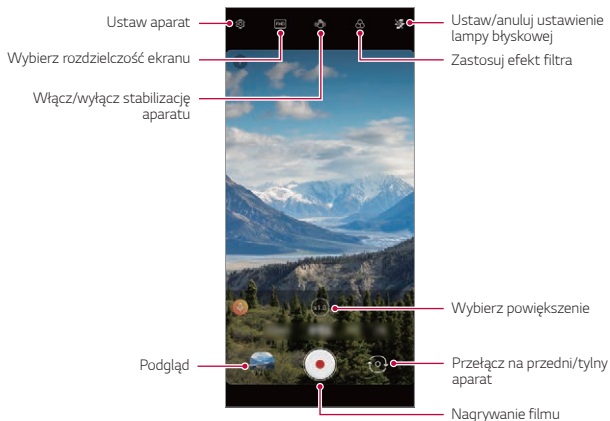

## Korzystanie z trybów aparatu

### Nagrywanie filmu

- 1 Dotknij przycisku  i wybierz **Wideo**, przesuwanając tryby aparatu.
- 2 Dotknij przycisku , aby nagrać film.



- Aby wykonać zdjęcie podczas nagrywania filmu, dotknąć przycisku .
  - Aby wstrzymać nagrywanie filmu, należy dotknąć przycisku . Aby wznowić nagrywanie filmu, należy dotknąć przycisku .
  - Podczas nagrywania filmu można zsunąć lub rozsunąć palce na ekranie, aby powiększyć lub pomniejszyć obraz.
  - Podczas nagrywania filmu można dotknąć żądanego obszaru, aby dostosować jego jasność.
  - Można przełączać się między aparatem przednim i tylnym podczas nagrywania filmu, naciskając przycisk .
- 3 Aby zakończyć nagrywanie filmu, należy dotknąć przycisku .





- Można oszczędzić miejsce w pamięci masowej, ustawiając opcję **Zapisz jako HEVC** w . Kompresuje plik wideo w formacie HEVC.
- Inne urządzenia mogą nie obsługiwać plików wideo w formacie HEVC.

## Wykonywanie zdjęcia

Dotknij przycisku  i wybierz **Zdjęcie**, przesuując tryby aparatu. Aby uzyskać więcej szczegółów, patrz *Wykonywanie zdjęcia*.

## Wykonywanie portretów

Można robić zdjęcia, które wyróżniają fotografowany obiekt i wyróżniają się poprzez rozmycie tła.

- 1 Dotknij przycisku  i wybierz **Portret**, przesuując tryby aparatu.
  - Wybierz żądany efekt, przesuując opcje efektu dla portretu.
  - Dotknij , aby dostosować wartość przysłony.
- 2 Dotknij przycisku , aby wykonać zdjęcie.

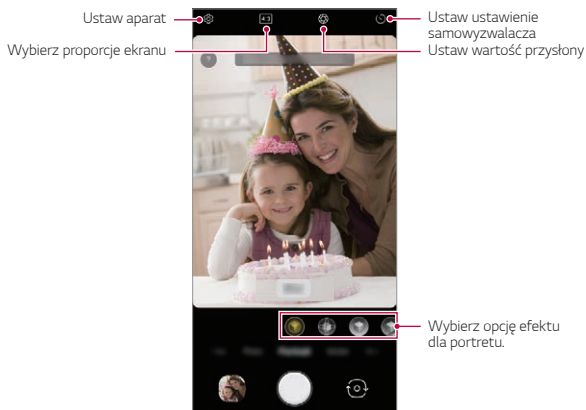





- Po wyświetleniu komunikatu „**Portret jest dostępny**”, rozpocznij robienie zdjęć.
- Funkcja portretu może nie działać, jeśli aparat nie może rozpoznać obiektu.
- Wykonując zdjęcie, zachowaj odległość do obiektu na 40–150 cm.
- Ta funkcja nie działa, gdy otoczenie jest zbyt ciemne.

## Korzystanie z naklejki

Na zdjęcia lub filmy można nakładać różne naklejki.

Można tworzyć bogatsze treści za pomocą efektu 3D AR.

- 1 Dotknij przycisku  i wybierz **Naklejka**, przesuując tryby aparatu.
  - Wybierz żądaną naklejkę, przesuując naklejki.
- 2 Dotknij , aby zrobić zdjęcie lub dotknij i przytrzymaj , aby nagrać film.
  - Przednich i tylnych aparatów nie można przełączać podczas nagrywania filmu.
- 3 Aby zakończyć nagrywanie filmu, należy dotknąć przycisku .
  - Zdjęcie lub wideo zostanie zapisane w **Galeria**.

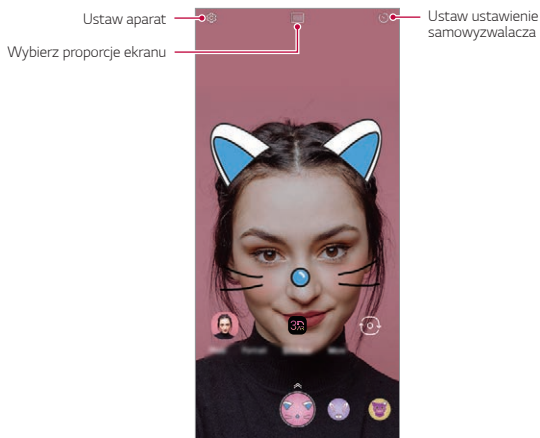

- Dotknij  aby użyć efektu **Naklejka 3D AR**. Aby uzyskać więcej szczegółów, patrz [Efekt 3D AR](#).





## Korzystanie z dodatkowych trybów aparatu

Dotknij przycisku  i wybierz **Więcej**, przesuwając tryby aparatu.

### Tryb nocny

Można wykonywać wyraźne zdjęcia w nocy w żywych kolorach. **Tryb nocny** jest uruchamiany automatycznie podczas wykonywania zdjęć w warunkach słabego oświetlenia.

Sceny nocne można również wyczyścić stosując funkcję **Tryb nocny** ręcznie.

- 1 Dotknij  i wybierz opcję **Więcej** przeciągając tryby aparatu.
- 2 Dotknij 
  - Wybierz stopień powiększenia (x1.0) / (x0.5).
- 3 Dotknij przycisku , aby wykonać zdjęcie.
  - Aby dostosować jasność zdjęcia, przeciągnij  w prawo lub lewo.

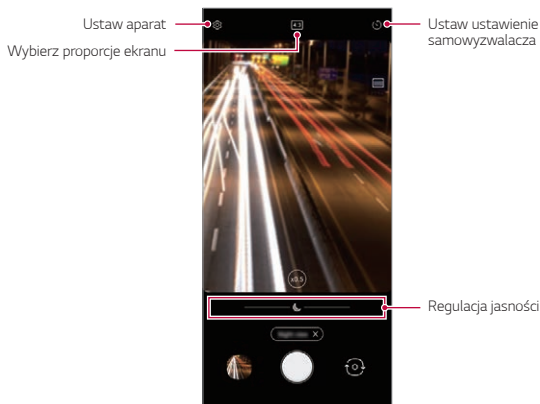







- Trzymaj stabilnie i mocno, aby aparat nie drgał podczas robienia zdjęcia.



## Panorama

Można utworzyć zdjęcie panoramiczne, przesuwać aparat w jednym kierunku w celu wykonania i połączenia serii zdjęć, co pozwala uzyskać widok szerokokątny.

- 1 Dotknij przycisku  i wybierz **Więcej**, przesuając tryby aparatu.
- 2 Dotknij 
  - Wybierz stopień powiększenia  / .
- 3 Dotknij przycisku , a następnie przesuwać aparat powoli w jednym kierunku.
- 4 Aby zatrzymać wykonywanie zdjęcia panoramicznego, dotknij przycisku .



Ustaw aparat



- Przesuwając aparat w jednym kierunku, należy upewnić się, że fotografowany ekran nie znajduje się poza linią prowadzącą.

## Ręczny Aparat

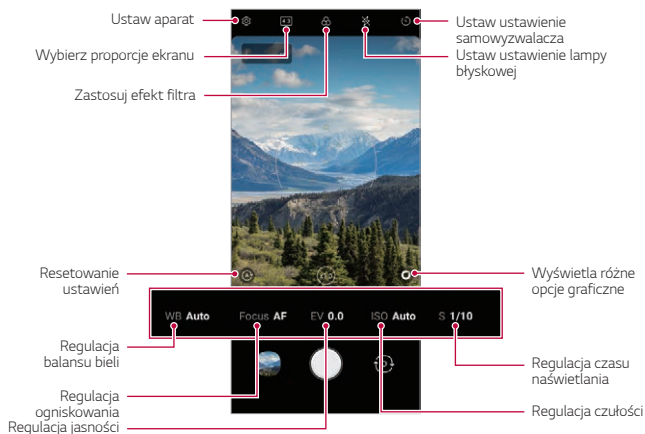

Można tworzyć zdjęcia, które będą wyglądały na profesjonalne, dzięki zastosowaniu różnych funkcji zaawansowanych.

- 1 Dotknij przycisku  i wybierz **Więcej**, przesuując tryby aparatu.
- 2 Dotknij .
- 3 Dostosowanie ustawień aparatu:
  - Wybierz stopień powiększenia (x1,0) / (x0,5).
  - Jeśli ustawiona zostanie opcja **Auto**, opcje zostaną automatycznie dostosowane do fotografowanego obiektu i warunków otoczenia.
  - Jeśli ustawiona jest opcja **Focus peaking**, obszar ostrości jest podkreślony kolorem. Ta funkcja jest dostępna wyłącznie w trybie **Manual Focus (MF)**.



- 4 Dotknij przycisku , aby wykonać zdjęcie.



- Po dotknięciu przycisku  i wybraniu efektu **Graphy**, wyświetlona zostanie lista zalecanych zdjęć z różnymi ustawieniami.
- Wybranie efektów Graphy umożliwia fotografowanie przy użyciu ustawień balansu bieli, czasu otwarcia migawki i wartości ustawień ISO zastosowanych do zalecanego zdjęcia.
- Ta funkcja jest dostępna wyłącznie w trybie Ręczny aparat.
- Można wyświetlić wiele polecanych zdjęć po pobraniu aplikacji **Graphy** ze Sklepu Google Play.
- Użytkowanie danych może się wiązać z opłatami, w zależności od posiadanego planu taryfowego.
- Dotknij przycisku , a następnie  w menu **Zdjęcia Graphy**, aby wyłączyć tę funkcję.

## Dostosowanie opcji aparatu

Różne opcje aparatu można dostosowywać zgodnie z własnymi preferencjami.





Dotknij  w **Ręczny Aparat**.

<b>Rozmiar zdjęcia</b>	Pozwala wybrać rozmiar i rozdzielczość zdjęcia.
<b>Zapisz jako RAW</b>	Obraz jest przechowywany w pliku RAW, dzięki czemu można go modyfikować. Pliki DNG i JPEG są tworzone podczas wykonywania zdjęcia, a następnie zapisywane jako nieskompresowane pliki o wysokiej rozdzielczości.
<b>Korekcja zakłóceń ultra szerokiego ujęcia</b>	Koryguje zniekształcenie ekranu podczas wykonywania zdjęć o ultraszerokim kącie.
<b>Zdjęcia Graphy</b>	Dostosowanie balansu bieli, czułości ISO i prędkości migawki dla zalecanego zdjęcia. Aby uzyskać więcej szczegółów, patrz <i>Ręczny Aparat</i> .
<b>Kadrowanie</b>	Wyświetlanie siatek pomocniczych, które umożliwią wykonywanie zdjęć w oparciu o poziome i pionowe linie odniesienia.
<b>Dodaj podpis</b>	Wyświetlanie spersonalizowanego podpisu na zdjęciach.
<b>Tag lokalizacji</b>	Zapisywanie obrazu z wykorzystaniem danych lokalizacji GPS.





<b>Przechowywanie</b>	Należy wybrać, gdy zachodzi potrzeba przechowywania zdjęć i filmów w Pamięć wewnętrzna lub na Karta SD. (Funkcja dostępna po włożeniu karty pamięci).
<b>Pomoc</b>	Udzielanie pomocy dla każdego menu aparatu.

## Zwolnione tempo

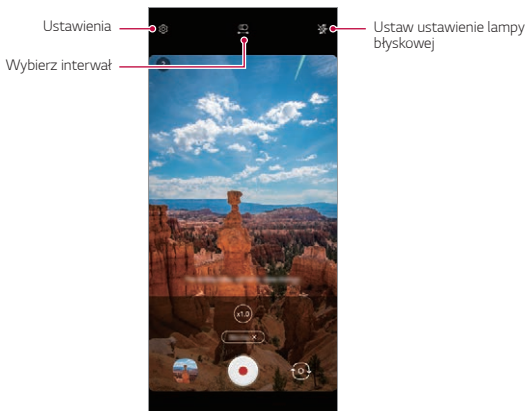
Utwórz zabawny film, zmieniając szybkość ruchu. Ta funkcja jest przydatna, gdy chcesz odtwarzać wideo z mniejszą prędkością w porównaniu z rzeczywistą prędkością oryginalnego klipu.

- 1 Dotknij przycisku  i wybierz **Więcej**, przesuając tryby aparatu.
- 2 Dotknij .
- 3 Wybierz interwał  lub cały , aby zastosować do niego efekt zwolnionego tempa.
  - **Część w zwolnionym tempie:** Pozwala zastosować efekt zwolnionego tempa w określonej części filmu.
    - Naciśnij  w momencie, w którym chcesz zastosować efekt zwolnionego tempa. Krótkie naciśnięcie spowoduje włączenie efektu zwolnionego tempa przez 0,5 sekundy. Długie naciśnięcie spowoduje włączenie efektu zwolnionego tempa do momentu puszczenia palca.
  - **Wsz. Zwolnione tempo:** Pozwala zastosować efekt zwolnionego tempa do całego filmu.





- 4 Dotknij , aby nagrać film.
  - Aby wstrzymać nagrywanie filmu, należy dotknąć przycisku . Aby wznowić nagrywanie filmu, należy dotknąć przycisku .
- 5 Aby zakończyć nagrywanie, naciśnij .

### YouTube Live

Możesz nagrywać filmy i przesłać je bezpośrednio do serwisu **YouTube**.

Aby skorzystać z tej funkcji, należy spełnić wymagania kwalifikacyjne.

Skontaktuj się z firmą **YouTube**, aby uzyskać informacje na temat wymagań.

- 1 Na ekranie głównym dotknij przycisku .
- 2 Wybierz polecenie **Więcej** przeciągając tryby aparatu, a następnie dotknij .



- Funkcja YouTube Live jest dostępna tylko wtedy, gdy urządzenie jest podłączone do Internetu. W przypadku korzystania z transmisji danych w sieci komórkowej użytkowanie danych może się wiązać z opłatami, w zależności od posiadanego planu taryfowego.

## Przydatne funkcje aparatu

### Wykonywanie zdjęcia z funkcją Sztucznej inteligencji

Przy wykonywaniu zdjęcia funkcja Sztucznej inteligencji rozpoznaje obiekt i stosuje optymalne efekty dla zdjęcia.



- Dotknij przycisku  aby wyłączyć funkcję Sztucznej inteligencji.

### Blokada funkcji automatycznego poziomu ekspozycji/ automatycznego dostosowania ostrości

Funkcja umożliwia zablokowanie aktualnego poziomu ekspozycji i położenia ostrości przez dotknięcie ekranu i przytrzymanie go w trybie Auto. Aby wyłączyć tę funkcję, należy dotknąć pustej przestrzeni na ekranie.

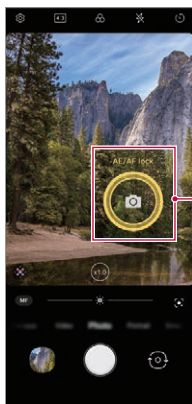

- Ta funkcja jest dostępna wyłącznie w określonych trybach.

## Przełączanie między aparatami

Funkcja umożliwia przełączanie między przednim a tylnym aparatem odpowiednio do otoczenia.

- Aby przełączać między aparatem przednim i tylnym, przesunąć ekran w górę lub w dół na ekranie fotografowania w aplikacji **Aparat**.

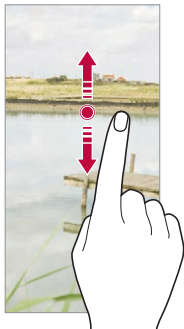

- Do wykonywania autoportretów należy użyć przedniego aparatu. Aby uzyskać więcej szczegółów, patrz *Selfie*.

## Przybliżenie lub oddalenie



Można rozciągnąć lub ścisnąć dwa palce, aby powiększyć lub pomniejszyć podczas robienia zdjęć lub nagrywania filmów.



- Funkcja powiększania/zmniejszania nie jest dostępna w trybie selfie (przedni aparat).
- Ta funkcja nie jest obsługiwana w wielu trybach.

## Korzystanie z funkcji zdjęć seryjnych

Można robić kolejne zdjęcia i wyświetlać je jako ruchome obrazy w **Galeria**.

- 1 Dotknij  i wybierz **Zdjęcie**.
- 2 Naciśnij i przytrzymaj .
  - Podczas przytrzymywania przycisku  wykonywanych jest wiele kolejnych zdjęć.

## Zdjęcia gestem dłoni

Autoportrety można wykonywać za pomocą gestów.

Umieścić otwartą dłoń przed aparatem, a następnie zaciśnąć pięść.

Można też zaciśnąć pięść, po czym otworzyć ją w kierunku przedniego aparatu.

- Po upływie trzech sekund zostanie zrobione zdjęcie.

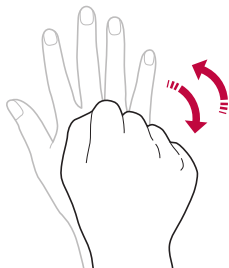

- Aby skorzystać z tej funkcji, należy przełączyć się w tryb przedniego aparatu, a następnie dotknąć opcji  > **Selfie** > **Zdjęcia gestem dłoni**.
- Należy się upewnić, że dłoń i pięść znajdują się w obrębie linii odniesienia, tak aby aparat mógł je wykryć.
- Ta funkcja może być niedostępna w przypadku korzystania z niektórych funkcji aparatu.



## Zdjęcie automatyczne

Funkcja rozpoznawania twarzy umożliwia łatwe i wygodne wykonywanie autoportretów. Można ustawić urządzenie tak, aby przedni aparat rozpoznawał twarz użytkownika i automatycznie wykonywał autoportret, kiedy użytkownik patrzy na ekran.

- Kiedy przedni aparat rozpoznaje twarz użytkownika, wyświetla się biała ramka pomocnicza. Gdy obiekt znajdujący się w ramce pomocniczej przestaje się poruszać, kolor ramki pomocniczej zmienia się na żółty, po czym aparat wykonuje zdjęcie.



- Dotknąć opcji  > **Selfie** > **Zdjęcie automatyczne**, aby włączyć funkcję Zdjęcie automatyczne.

## Zdjęcie seryjne

Zdjęcia selfie można wykonywać w odstępach czasu.

Podczas używania przedniego aparatu można umieścić przed aparatem otwartą dłoń, a następnie szybko dwukrotnie zaciśnąć pięść.

- Po upływie czasu opóźnienia samowyzwalacza wynoszącego trzy sekundy wykonane zostaną cztery zdjęcia w regularnych odstępach czasu.

## Zapisz obrócone





Przed wykonaniem zdjęcia przy pomocy przedniego aparatu dotknąć przycisku  > **Zapisz obrócone**. Obraz zostanie obrócony poziomo.



- Korzystając z przedniego aparatu, w opcjach aparatu można zmienić sposób wykonywania zdjęć selfie. Aby uzyskać więcej szczegółów, patrz *Dostosowanie opcji aparatu*.

## Selfie

Korzystając z przedniego aparatu, można wyświetlać swoją twarz na ekranie i wykonać autoportret.

- 1 Dotknij przycisku  i wybierz **Zdjęcie**, przesuwając tryby aparatu.
- 2 Dotknij przycisku , aby przełączyć się na aparat przedni.
- 3 Dotknij przycisku , aby zrobić zdjęcie.
  - Dotknij przycisku , aby zastosować różne efekty upiększania.

# Galeria

## Przegląd funkcji aplikacji Galeria

Ta aplikacja pozwala przeglądać zdjęcia i filmy zapisane w urządzeniu oraz nimi zarządzać.

## Wyświetlanie zdjęć

Można przeglądać zdjęcia zapisane w produkcji.

- 1 Dotknij  i wybierz żądany folder.
- 2 Dotknij żądane zdjęcie.
  - Folder Galeria zawiera **Zdjęcia**, **Albumy**, **Wspomnienia** i **Odtwórz**.

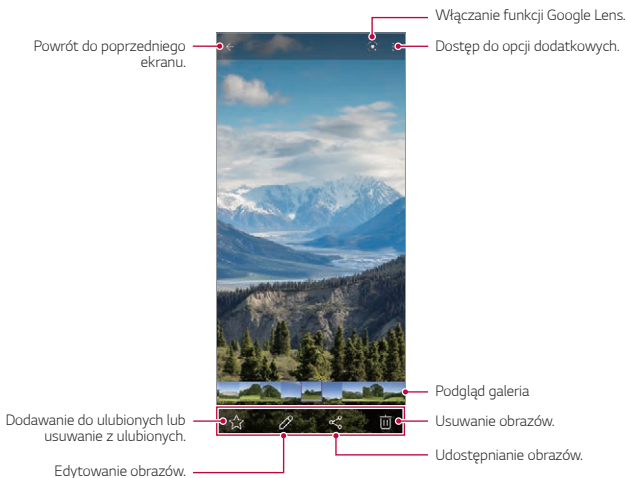

- Menu Szczegóły wyświetlane jest po lekkim dotknięciu ekranu. Ponowne dotknięcie ekranu powoduje zniknięcie menu.

## Odtwarzanie filmu

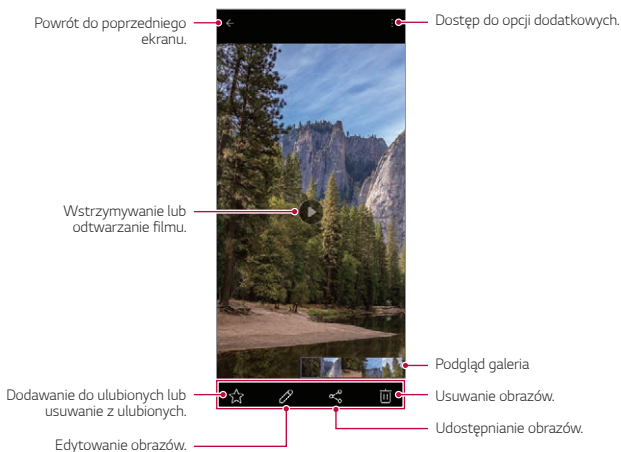

Można przeglądać nagrania wideo zapisane w produkcie.



- Aby dostosować głośność dźwięku, należy przeciągnąć prawą stronę ekranu filmu w górę lub w dół.
- Aby dostosować jasność ekranu, należy przeciągnąć lewą stronę ekranu w górę lub w dół.
- Przeciągnięcie ekranu w lewo na ekranie odtwarzania wideo umożliwia przewijanie do tyłu (REW), a przeciągnięcie w prawo pozwala na szybkie przewijanie do przodu (FF).

## Usuwanie plików

Pliki można usunąć przy użyciu jednej z następujących opcji:





- Dotknij i przytrzymaj plik na liście plików, a następnie dotknij przycisku **Usuń**.
- Usunięte pliki są automatycznie przenoszone do folderu  > **Kosz** i mogą być przywrócone do galeria w ciągu 7 dni.
- Aby całkowicie usunąć pliki, dotknij przycisku . Nie można odzyskać plików, które zostały usunięte w ten sposób.

## Udostępnianie plików

Pliki można udostępnić przy użyciu jednej z następujących opcji:



- Podczas oglądania zdjęcia lub filmu dotknij opcji  aby udostępnić plik przy użyciu wybranej metody.



- W przypadku zrobienia zdjęć lub nagrania filmów po dotknięciu opcji  >  > **Tag lokalizacji** , album wspomnień dla określonej lokalizacji zostanie utworzony automatycznie po pewnym czasie w zakładce Wspomnienia w Galerii.
- Można wyszukiwać zdjęcia lub filmy wideo według miejsca, znacznika, trybu aparatu itp., dotykając  w galeria.
- W zależności od zainstalowanego oprogramowania niektóre formaty plików mogą być nieobsługiwane.
- Niektóre pliki mogą się nie otwierać z powodu kodowania.
- Pliki o rozmiarze przekraczającym limit mogą powodować błąd.
- Aby tworzyć albumy Pamięć, należy aktywować funkcję GPS.

## Tworzenie kolażu

Tworzenie kolażu z powiązanych treści.

- 1 Dotknij  i wybierz  > **Stwórz kolaż**.
- 2 Wybierz obrazy, które chcesz dodać do kolażu, a następnie dotknij przycisku **Stwórz kolaż**.
  - Wybierz odpowiedni układ u dołu ekranu.

### 3 Dotknij przycisku **Twórz**.



- Aby utworzyć kolaż, można użyć maksymalnie 9 obrazów.

## Tworzenie filmu

Użytkownik może utworzyć nowy film, łącząc ze sobą obrazy i filmy.

- 1 Dotknij przycisku  i wybierz **> Utwórz film**.
- 2 Wybierz obrazy lub filmy na potrzeby tworzonego filmu, a następnie dotknij przycisku **Utwórz film**.
- 3 Edytuj wybrane obrazy i filmy, a następnie dotknij przycisku **Zapisz**.

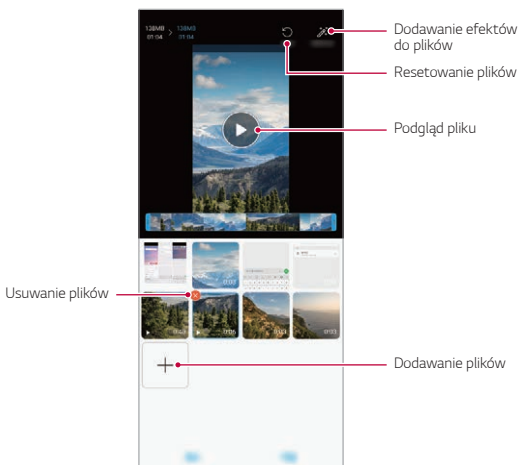

- Aby utworzyć film, można użyć maksymalnie 50 filmów.

## Tworzenie pliku GIF

Można łatwo utworzyć plik GIF z użyciem nagranych filmów.

Dotknij  i wybierz **Tworzenie pliku GIF**.

### Tworzenie filmu

- 1 Podczas oglądania filmu w wybranym punkcie początkowym dotknij przycisku .
- 2 Wybierz długość tworzonego pliku GIF.
  - Plik GIF jest generowany dla wybranego czasu od określonego punktu początkowego.
  - W przypadku filmów krótszych niż 5 sekund dla pozostałego czasu automatycznie zostaną utworzone obrazy GIF.

### Tworzenie zdjęć GIF

- 1 Na liście zdjęć w Galerii dotknij  > **Utwórz plik GIF**.
- 2 Wybierz zdjęcie, które chcesz przekształcić w zdjęcie GIF, a następnie dotknij **Utwórz plik GIF**.
  - Możesz dodawać/usuwać zdjęcia, dostosowywać szybkość lub proporcje ekranu, ustawiać kolejność zdjęć itp.



- Tworzenie zdjęć GIF to funkcja umożliwiająca tworzenie kreatywnych obrazów. Naruszenie praw, takich jak prawo własności intelektualnej lub zniesławianie innej osoby za pomocą funkcji tworzenia zdjęć GIF może prowadzić do odpowiedzialności cywilnej lub karnej zgodnie z odpowiednimi przepisami. Zachowaj ostrożność, aby nie kopiować ani przekazywać prac innej osoby bez zezwolenia. LG Electronics nie ponosi żadnej odpowiedzialności za takie działania użytkowników.
- Podczas tworzenia pliku GIF można wybrać do 100 zdjęć.

# Kontakty

## Aplikacja Kontakty

Za pomocą tej aplikacji można zapisywać kontakty i nimi zarządzać.

Na ekranie głównym dotknij opcji **Niezbędne > Kontakty**.

## Dodawanie kontaktów

### Dodawanie nowych kontaktów

- 1 Na ekranie listy kontaktów dotknij przycisku **+**.
  - Wyświetlone zostanie wyskakujące okienko umożliwiające wybór lokalizacji zapisu kontaktu. Wybierz żądaną lokalizację.
- 2 Wprowadź dane szczegółowe kontaktu i dotknij przycisku **Zapisz**.

### Importowanie kontaktów

Kontakty można zaimportować z innego urządzenia pamięci.

- 1 Na ekranie listy kontaktów dotknij opcji **⋮ > Zarządzaj kontaktami > Importuj**.
- 2 Wybierz lokalizację źródłową i docelową kontaktu do zaimportowania, a następnie dotknij przycisku **OK**.
- 3 Wybierz kontakty i dotknij przycisku **Importuj**.

### Dodawanie kontaktów do listy szybkiego wybierania

- 1 Na ekranie listy kontaktów dotknij **⋮ > Szybkie wybieranie**.
- 2 Na ekranie numerów szybkiego wybierania dotknij opcji **Dodaj kontakt**.
- 3 Wybierz kontakt.



- Podczas dodawania nowego kontaktu dotknij przycisku  aby dodać numer szybkiego wybierania.

## Wyszukiwanie kontaktów

Kontakty można wyszukiwać przy użyciu jednej z następujących metod:

- Dotknij paska wyszukiwania na górze ekranu Kontakty i wprowadź żądany kontakt lub numer telefonu, który chcesz wyszukać.
- Przewiń listę kontaktów w górę lub w dół.
- Z poziomego spisu na ekranie listy kontaktów dotknij początkowej litery nazwy kontaktu.



- Naciśnięcie paska wyszukiwania na górze ekranu Kontakty i wprowadzenie kontaktu lub numeru telefonu powoduje wyświetlenie zintegrowanych wyników wyszukiwania z historii połączeń i listy kontaktów zapisanych w produkcie.



## Lista kontaktów

### Edytowanie kontaktów

- 1 Na ekranie listy kontaktów wybierz kontakt.
- 2 Na ekranie danych szczegółowych kontaktu dotknij  i wprowadź zmiany w danych.
- 3 Dotknij opcji **Zapisz**, aby zapisać zmiany.

### Usuwanie kontaktów

Kontakty można usunąć przy użyciu jednej z następujących opcji:

- Na ekranie listy kontaktów dotknąć i przytrzymać kontakt do usunięcia, a następnie dotknąć przycisku .
- Na ekranie listy kontaktów dotknąć przycisku  > **Usuń**.



- Nie można przywrócić usuniętych kontaktów.



## Dodawanie ulubionych

Często używane kontakty można zarejestrować jako ulubione.

- 1 Na ekranie listy kontaktów wybierz kontakt.
- 2 Na ekranie danych szczegółowych kontaktu dotknij przycisku ☆.

## Tworzenie grup

- 1 Na liście grupy kontaktów dotknij przycisku +.
- 2 Wprowadź nazwę nowej grupy.
- 3 Dotknij opcji **Dodaj członków**, wybierz kontakty, a następnie dotknij przycisku **Dodaj**.
- 4 Dotknij przycisku **Zapisz**, aby zapisać nową grupę.







# QuickMemo+



## Przegląd funkcji QuickMemo+

Ten zaawansowany notatnik pozwala tworzyć kreatywne notatki z wykorzystaniem różnorodnych opcji, takich jak zarządzanie obrazem i rzuty ekranu, których tradycyjny notatnik nie obsługuje.

To urządzenie obsługuje urządzenie Active Pen AES2.0 (aktywne elektrostatyczne).









## Tworzenie notatki

- 1 Na ekranie głównym dotknij opcji **Niezbędne > QuickMemo+**.
- 2 Dotknij przycisku , aby stworzyć notatkę.
  -  : zapisywanie notatki.
  -  : cofanie poprzedniego edytowania.
  -  : ponowne wykonanie ostatnio usuniętych edytowań.
  -  : wpisanie notatki za pomocą klawiatury.
  -  : Zapisz swoje ulubione typy pisaków.
  -  : ręczne wpisywanie notatek.

-  : wymazywanie notatek zapisanych ręcznie.
-  : Zmień czcionkę kaligrafii podczas pisania odręcznego.
-  : Dostęp do opcji dodatkowych.

3 Dotknij przycisku , aby zapisać notatkę.

## Dodawanie notatek na zrzucie ekranu

- 1 Na ekranie, który chce przechwycić użytkownik, przeciągnąć pasek stanu w dół, a następnie dotknąć przycisku .
  - Ekran jest przechwytywany i wyświetlany jako miniatura w prawym dolnym rogu ekranu.
- 2 Aby zapisać notatki na ekranie, dotknij przycisku .
- 3 Napisz notatki za pomocą narzędzi.
  -  : Powiększ lub pomniejsz lub dostosuj obszar do przechwycenia.
  -  : ręczne wpisywanie notatek.
  -  : wymazywanie notatek zapisanych ręcznie.
  -  : cofanie poprzedniego edytowania.
  -  : ponowne wykonanie ostatnio usuniętych edytowań.
  -  : Przytnij ekran tak, jak Ci odpowiada.
- 4 Dotknij przycisku  i zapisz notatki.
  - Zapisane notatki można przeglądać w **Galeria**.

## Dodatkowe funkcje po zrobieniu zrzutu ekranu

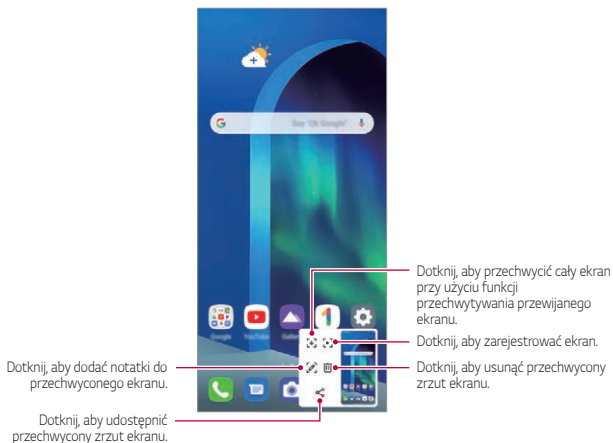

- Przy użyciu funkcji Przechwytywanie przewijanego ekranu można przechwycić cały ekran.
- Podczas korzystania z aplikacji takich jak Wiadomości i Chrome, przeciągnij panel powiadomień w dół, a następnie dotknij 🔄. Następnie dotknij [🗑️] aby przechwycić cały aktualnie wyświetlany ekran jako pojedynczy plik.
- Ta funkcja jest dostępna wyłącznie w niektórych aplikacjach obsługujących funkcję przechwytywania przewijanego ekranu.
- Zsunąć lub rozsunać palce na ekranie, aby zmienić układ notatki.

# Zegar

## Alarm

Ta aplikacja pozwala ustawić alarm, który zostanie uruchomiony o określonej godzinie.

- 1 Na ekranie głównym dotknij opcji **Niezbędne** > **Zegar** > **Alarm**.
- 2 Dotknij przycisku **+**, aby dodać nowy alarm.
- 3 Skonfiguruj ustawienia alarmu i dotknij opcji **Zapisz**.



- Wybranie uprzednio ustawionego alarmu pozwala go edytować.
- Aby usunąć alarm, należy dotknąć przycisku **⋮** > **Usuń** u góry ekranu. Można również dotknąć i przytrzymać alarm.

## Zegar światowy

Ta aplikacja pozwala wyświetlić aktualną godzinę w miastach na całym świecie.

- 1 Na ekranie głównym dotknij opcji **Niezbędne** > **Zegar** > **Zegar światowy**.
- 2 Dotknij opcji **+** i dodaj miasto.

## Minutnik

Ta aplikacja pozwala ustawić na minutniku uruchomienie alarmu po upływie określonego czasu.

- 1 Na ekranie głównym dotknij opcji **Niezbędne > Zegar > Minutnik**.
- 2 Ustaw czas i dotknij przycisku **Start**.
  - Aby wstrzymać odliczanie na minutniku, dotknij opcji **Pauza**. Aby wznowić odliczanie na minutniku, dotknij opcji **Wznów**.
- 3 Aby zatrzymać alarm minutnika, dotknij opcji **Zatrzymaj**.

## Stoper

Stoper pozwala rejestrować upływ czasu.

- 1 Na ekranie głównym dotknij opcji **Niezbędne > Zegar > Stoper**.
- 2 Dotknij opcji **Start**, aby wyzerować stoper.
  - Aby rozpocząć odliczanie czasu, dotknij opcji **Międzyczas**.
- 3 Dotknij opcji **Pauza**, aby wstrzymać stoper.
  - Aby wznowić odliczanie stopera, dotknij opcji **Wznów**.
  - Aby usunąć wszystkie wyniki i ponownie uruchomić stoper, należy dotknąć opcji **Zresetuj**.

# Muzyka

Można odtwarzać utwory i zarządzać utworami lub albumami muzycznymi.

- 1 Na ekranie głównym dotknij opcji **Niezbędne > Muzyka**.
- 2 Wybierz kategorię.
- 3 Wybierz plik muzyczny.

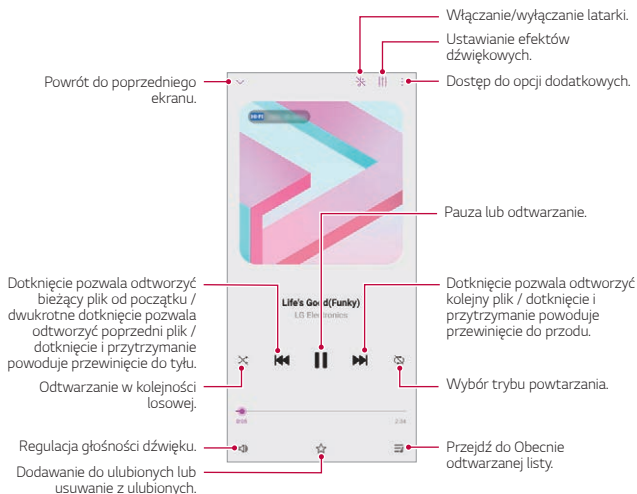

- W zależności od zainstalowanego oprogramowania niektóre formaty plików mogą być nieobsługiwane.
- Pliki o rozmiarze przekraczającym limit mogą powodować błąd.
- Pliki muzyczne mogą być chronione na mocy prawa autorskiego lub zabezpieczone przez posiadaczy międzynarodowych praw autorskich. Przed skopiowaniem pliku muzycznego konieczne może być uzyskanie prawnego zezwolenia. Przed pobraniem lub skopiowaniem pliku muzycznego, należy najpierw sprawdzić prawa autorskie obowiązujące w danym kraju.
- Ten model urządzenia obsługuje odtwarzanie plików audio Hi-Fi. Pliki audio Hi-Fi są oznaczone ikoną Hi-Fi.
- Po ustawieniu latarki, latarka zacznie migać, aby pasowała do odtwarzanej muzyki.

# Kalkulator

Można skorzystać z jednego z dwóch typów kalkulatorów: kalkulatora prostego i naukowego.

- 1 Na ekranie głównym dotknij opcji **Niezbędne > Kalkulator**.
- 2 Wykonaj obliczenie za pomocą klawiatury numerycznej.
  - Aby rozpocząć obliczenia od początku, dotknij i przytrzymaj .

# ThinQ

Można łatwo połączyć produkt z urządzeniami IoT w celu monitorowania i wygodnego korzystania z urządzeń.

Na ekranie głównym dotknij opcji **Niezbędne > ThinQ**.



- Pralkę, suszarkę, urządzenie do stylizacji, zmywarkę, piekarnik i robot czyszczący można zarejestrować tylko wtedy, gdy produkt znajduje się w trybie gotowości.
- Poszukaj znaku ThinQ na produkcie, aby sprawdzić, czy można go podłączyć do aplikacji ThinQ.
- Dotknij opcji  aby sprawdzić różne funkcje aplikacji ThinQ.

# LG Health

Dzięki możliwości zapisywania danych dotyczących aktywności fizycznej użytkownik może dbać o swoje zdrowie oraz zachowywać dobre nawyki sportowe.



## LG Health — rozpoczęcie pracy

Aplikację LG Health można skonfigurować przy pierwszym uruchomieniu lub po jej zresetowaniu.

- 1 Na ekranie głównym dotknij opcji **Niezbędne > LG Health**.
- 2 Wykonaj instrukcje wyświetlane na ekranie w celu przeprowadzenia konfiguracji.

## Korzystanie z aplikacji LG Health

W aplikacji LG Health można wyświetlać główne informacje na jej temat oraz zarządzać ilością aktywności fizycznej i informacjami na temat zdrowia.

- 1 Na ekranie głównym dotknij opcji **Niezbędne > LG Health**.
- 2 Dostępne są poniższe opcje.
  -  : wyświetlanie dziennika aktywności w określonym dniu.
  -  : rozpoczęcie śledzenia aktywności. Trasa i ilość aktywności fizycznej jest rejestrowana dla poszczególnych typów wykonywanej aktywności.
  -  : ustawienie dziennych celów treningowych, np. liczby kalorii i kroków, lub zmiana poszczególnych ustawień aplikacji LG Health.



- Informacje dotyczące zdrowia udostępniane przez aplikację LG Health są podawane dla wygody użytkownika i nie wolno ich wykorzystywać do zapobiegania chorobom, leczenia, diagnostyki ani w żadnych innych celach medycznych.
- Aplikacja LG Health może się różnić w zależności od kraju i operatora sieci lub może być niedostępna. Funkcje aplikacji LG Health oraz aplikacje, które można do niej dodać, mogą się różnić w zależności od kraju. Wynika to z różnic w przepisach prawnych.



# Nagrywanie dźwięku HD

Funkcja Nagrywanie dźwięku HD pozwala na ręczne konfigurowanie ustawień dźwięku, dając możliwość nagrywania dźwięku z użyciem parametrów dopasowanych do otoczenia.

## Tryby nagrywania

Użytkownik może utworzyć plik audio o wysokiej jakości, wybierając i konfigurując dowolny tryb dźwięku odpowiednio do otoczenia nagrywania.

Na ekranie głównym dotknij opcji **Niezbędne > Nagrywanie dźwięku HD >**



### Normalny

Nagrywanie dźwięku bez dodatkowych ustawień.

### ASMR

Nagrywanie dźwięku ASMR.

### Koncertowy





Nagrywanie dźwięku podczas koncertu lub innego wydarzenia muzycznego.

### Niestandardowy

Ręczna konfiguracja wybranych ustawień nagrywania dźwięku.

## Tryb Studio

Tryb Studio pozwala na odtwarzanie pliku audio lub muzyki i jednocześnie nagrywanie głosu, tworzenie akordu przez wielokrotne nagrywanie głosu, a także nagrywanie własnych komentarzy na ścieżce pierwotnego pliku audio.

- 1 Na ekranie głównym dotknij opcji **Niezbędne > Nagrywanie dźwięku HD >  > Niestandardowy.**
- 2 Dotknij .
- 3 Wybierz plik audio, który zostanie użyty jako podkład muzyczny.
- 4 Dotknij przycisku , aby nagrać głos.
- 5 Dotknij przycisku , aby zapisać nagrany plik.



- Podkład muzyczny można odtwarzać wyłącznie przez słuchawki. Przed użyciem tej funkcji należy się upewnić, że podłączono słuchawki.
- Aby zmienić dodatkowe ustawienia, należy dotknąć przycisku > **Ustawienia**, a następnie dostosować typ pliku, głośność, częstotliwość próbkowania i inne ustawienia.
- Po wybraniu trybu koncertowego lub niestandardowego przy podłączonych słuchawkach, wyświetlony zostanie symbol . Dotknij ikony , a następnie wybrać mikrofon.
- Podłączona słuchawka umożliwia monitorowanie jakości dźwięku podczas jego nagrywania. Podczas nagrywania dźwięku w trybie Studio funkcja monitorowania dźwięku nie jest obsługiwana. Słyszalny będzie wyłącznie podkład muzyczny.

## Menedżer Gier

Można określić, czy używać programu uruchamiającego grę, w którym można wyświetlić listę gier zainstalowanych w produkcie i wybrać ustawienia gry, takie jak wyciszenie głośności multimedialnych, ograniczanie alertów itp.

- 1 Na ekranie głównym dotknij opcji **Menedżer Gier**.
- 2 Wybierz żądaną opcję.

## Smart Doctor

Usługa Smart Doctor pozwala diagnozować stan urządzenia i umożliwia jego optymalizację.

Na ekranie głównym dotknij opcji **Zarządzanie > Smart Doctor**.

# LG Mobile Switch

Funkcja LG Mobile Switch umożliwia łatwe przesłanie danych z używanego urządzenia do nowego urządzenia.

- 1 Na ekranie głównym dotknij opcji **Zarządzanie > LG Mobile Switch**.  
Możesz także dotknąć opcji **Ustawienia > System > Kopia zapasowa > LG Mobile Switch**.
  - Jeśli aplikacja nie jest zainstalowana w produkcie, pobierz i zainstaluj aplikację LG Mobile Switch ze sklepu Google Play.
- 2 Postępuj zgodnie z instrukcjami wyświetlanymi na ekranie, aby wybrać odpowiednią metodę przesyłania.



- Dla danych zapisanych na koncie Google kopia zapasowa nie będzie tworzona. Podczas synchronizacji konta Google aplikacje Google, kontakty Google, kalendarz Google, dane aplikacji Google oraz aplikacje pobrane ze sklepu Google Play zostaną automatycznie zapisane w aplikacji Dysk.
- Przed przystąpieniem do przesyłania danych należy maksymalnie naładować baterię, aby uniknąć niezamierzonego wyłączenia urządzenia w trakcie procesu.

## Kosz na aplikacje

Usunięte aplikacje można wyświetlić na ekranie głównym. Aplikację usuniętą w ciągu ostatnich 24 godzin można odzyskać.

Na ekranie głównym dotknij opcji **Zarządzanie > Kosz na aplikacje**.

Aby uzyskać więcej informacji, patrz *Kosz na aplikacje*.

# SmartWorld

Za pomocą tej aplikacji można pobierać różne gry, treści audio, aplikacje i czcionki udostępniane przez firmę LG Electronics. Pozwala ona dostosować urządzenie zgodnie z własnymi preferencjami, z zastosowaniem motywów ekranu głównego i czcionek.



- W przypadku korzystania z transmisji danych w sieci komórkowej użytkowanie danych może wiązać się z opłatami, w zależności od posiadanego planu taryfowego.
- W przypadku niektórych obszarów lub operatorów sieci ta funkcja może nie być obsługiwana.

- 1 Na ekranie głównym dotknij opcji **Usługi > SmartWorld**.
- 2 Dotknij przycisku **⋮ > Konto LG**, a następnie należy się zalogować.
- 3 Wybierz i pobierz żądane elementy zawartości.

## Pobieranie aplikacji SmartWorld

Jeśli nie zainstalowano aplikacji SmartWorld, należy wykonać poniższe kroki, aby ją pobrać.

- 1 Na ekranie głównym dotknij opcji **Ustawienia > System > Centrum aktualizacji > Aktualizacje aplikacji**.
- 2 Wybrać z listy aplikację **SmartWorld** i dotknąć przycisku **Pobierz**.

## RemoteCall Service

Usługa ta polega na zdalnym diagnozowaniu urządzenia w celu rozwiązania problemów. Najpierw należy zadzwonić do centrum obsługi klienta firmy LG w następujący sposób:



- Aby móc użyć tej funkcji, należy najpierw wyrazić zgodę na korzystanie z tej funkcji.
- W przypadku korzystania z transmisji danych w sieci komórkowej użytkowanie danych może wiązać się z opłatami, w zależności od posiadanego planu taryfowego.

- 1 Na ekranie głównym dotknij opcji **Usługi > RemoteCall Service**.
- 2 Wykonaj połączenie do centrum obsługi klienta firmy LG.
- 3 Po nawiązaniu połączenia wykonaj instrukcje serwisanta, aby wprowadzić sześciocyfrowy numer dostępowy.
  - Wówczas urządzenie zostanie zdalnie połączone i rozpocznie się usługa pomocy zdalnej.

## Wiadomości sieciowe

Ta aplikacja pozwala przeglądać w czasie rzeczywistym komunikaty tekstowe o zdarzeniach kryzysowych, takich jak tajfuny, powodzie i trzęsienia ziemi.

Na ekranie głównym dotknij opcji **Usługi > Wiadomości sieciowe**.

# Aplikacje Google

Z aplikacji Google można korzystać po ustawieniu konta Google. Okno rejestracji konta Google wyświetli się automatycznie przy pierwszym użyciu aplikacji Google. Jeśli użytkownik nie posiada konta Google, będzie mógł je utworzyć z poziomu urządzenia. Szczegółowe informacje na temat korzystania z aplikacji zawiera Pomoc do danej aplikacji.



- W zależności od obszaru lub operatora sieci niektóre aplikacje mogą nie działać.

## Kalendarz

Dzięki aplikacji Kalendarz możesz być na bieżąco ze swoim kalendarzem zdarzeń (utworzonym przez Ciebie), który można porządkować w trybie Dnia, okresu trzech dni, Tygodnia lub Miesiąca.

## Chrome

Szybko działająca, prosta w obsłudze i bezpieczna przeglądarka internetowa – doskonale sprawdzająca się w nowoczesnym Internecie.

## Dokumenty

Przeznaczone do pracy zespołowej narzędzie do edycji tekstów przyczyniające się do zwiększenia produktywności. Aplikacja Dokumenty służy do tworzenia, edytowania i współpracy w czasie rzeczywistym.

## Dysk

To aplikacja do przechowywania i udostępniania plików, ułatwiająca znajdowanie, współdzielenie i współpracę przy zadaniach z dowolnego miejsca i w dowolnym czasie.

## Duo

Aplikacja do wykonywania w prosty sposób wysokiej jakości połączeń wideo z przyjaciółmi i rodziną za pomocą telefonów z systemem Android i iPhone.

## Gmail

To łatwa w obsłudze aplikacja do obsługi poczty e-mail, pozwalająca bezpiecznie przechowywać wiadomości, inteligentnie dostosowywać skrynkę odbiorczą oraz ułatwiająca zarządzanie.

## Google

Aplikacja Google pomaga być na bieżąco z wszystkim, co jest dla Ciebie ważne. Możliwość szybkiego znajdowania odpowiedzi, pogłębiania zainteresowań i kontakt ze strumieniem informacji na istotne tematy.

## Mapy

Udajesz się gdzieś? Skorzystaj z Map, aplikacji umożliwiającej nawigację GPS, informującej o ruchu i zapewniającej szczegóły na temat milionów miejsc (m.in. opinie i popularne pory odwiedzin) w czasie rzeczywistym,

## Zdjęcia

Strona główna dla wszystkich zdjęć i nagrań użytkownika, automatycznie porządkowanych, co pozwala na udostępnianie i zachowywanie tego, co jest ważne.

## Filmy i TV Play

Aplikacja ta pozwala wypożyczać lub kupować filmy za pomocą konta Google. Wystarczy zakupić treść, aby można ją było odtwarzać w dowolnym miejscu.

## YT Music

Nowa usługa strumieniowania muzyki od YouTube.

## Arkusze

Przeznaczone do pracy zespołowej narzędzie do arkuszy kalkulacyjnych, przyczyniające się do zwiększenia produktywności. Korzystaj z Arkuszy do importowania, organizowania i analizowania informacji w zespole.

## Prezentacje

Przeznaczone do pracy zespołowej narzędzie tworzenia prezentacji, przyczyniające się do zwiększenia produktywności. Prezentacje umożliwiają organizowanie informacji, przedstawianie wyników i podejmowanie decyzji w zespole.

## YouTube

Oglądaj ulubione kanały, słuchaj muzyki i wysyłaj nagrania wideo do udostępniania na całym świecie.

## Asystent

To urządzenie ma wbudowaną funkcję Google Asystent. Umożliwia znajdowanie odpowiedzi i pracę w czasie podróży. Aby rozpocząć, wystarczy dotknąć przycisk Google Asystent z boku telefonu lub dotknąć i przytrzymać przycisk strony głównej.



- Google Asystent jest dostępny we niektórych językach i krajach.

## Files

Ta aplikacja pozwala wyświetlać pliki zapisane w urządzeniu oraz nimi zarządzać.





04

## **Ustawienia**

# Ustawienia

Użytkownik może dopasować ustawienia urządzenia zgodnie ze swoimi preferencjami.

Na ekranie głównym dotknij opcji **Ustawienia**.



- Po wpisaniu słowa kluczowego w oknie wyszukiwania u góry ekranu, można wygodnie uruchomić elementy, które muszą być ustawione.

## Sieć i Internet

### Wi-Fi

Za pośrednictwem sieci Wi-Fi można połączyć się z pobliskimi urządzeniami.

#### Łączenie z siecią Wi-Fi

- 1 Na ekranie ustawień dotknij opcji **Sieć i Internet > Wi-Fi**.
- 2 Dotknij przycisku , aby ją aktywować.
  - Automatycznie wyświetlą się dostępne sieci Wi-Fi.
- 3 Wybrać sieć.
  - Konieczne może być wprowadzenie hasła do sieci Wi-Fi.
  - Urządzenie pomija tę procedurę w przypadku sieci Wi-Fi, z którymi wcześniej nawiązywano już połączenie. Aby urządzenie nie łączyło się automatycznie z określoną siecią Wi-Fi, należy dotknąć sieci, a następnie dotknąć opcji **Zapomnij**.

## Ustawienia sieci Wi-Fi

Na ekranie ustawień dotknij opcji **Sieć i Internet > Wi-Fi**.

- **Przełącz na dane komórkowe:** Jeśli funkcja transmisji danych jest włączona, ale urządzenie nie może połączyć się z Internetem za pomocą połączenia Wi-Fi, urządzenie automatycznie połączy się z Internetem za pomocą transmisji danych.



• Ta funkcja jest uzależniona od operatora sieci.

-  : dostosowywanie ustawień sieci Wi-Fi.

## Wi-Fi Direct

Ta funkcja pozwala na łączenie się z innymi urządzeniami obsługującymi technologię Wi-Fi Direct w celu bezpośredniego udostępniania danych. Nie ma potrzeby korzystania z punktu dostępowego. Za pomocą funkcji Wi-Fi Direct można połączyć się z więcej niż dwoma urządzeniami.

- 1 Na ekranie ustawień dotknij opcji **Sieć i Internet > Wi-Fi >  > Zaawansowane Wi-Fi > Wi-Fi Direct**.
  - Automatycznie wyświetlą się pobliskie urządzenia obsługujące technologii Wi-Fi Direct.
- 2 Wybierz urządzenie.
  - Gdy inne urządzenie zaakceptuje żądanie połączenia, takie połączenie zostanie ustanowione.



• Korzystanie z usługi Wi-Fi Direct może skracać czas pracy baterii.

## Dane komórkowe

Użytkownik może włączać i wyłączać transmisję danych w sieci telefonii komórkowej. Można również zarządzać korzystaniem z takiej usługi.

### Włączanie transmisji danych w sieci komórkowej

- 1 Na ekranie ustawień dotknij opcji **Sieć i Internet** > **Dane komórkowe**.
- 2 Dotknij przycisku , aby ją aktywować.

### Dostosowywanie ustawień transmisji danych w sieci komórkowej

- 1 Na ekranie ustawień dotknij opcji **Sieć i Internet** > **Dane komórkowe**.
- 2 Dostosowanie ustawień:
  - **Włączone**: ustawianie transmisji danych w sieci telefonii komórkowej.
  - **Ogranicz wykorzystanie danych w sieci**: ustawienie limitu transmisji danych w sieci komórkowej, aby zablokować transmisję po wyczerpaniu limitu.
  -  : dostosowywanie ustawień transmisji danych w sieci komórkowej.
  - Zużyte dane są mierzona na podstawie produktu, a objętość obliczona przez operatora komórkowego może być inna.

## Ustawienia połączeń

Użytkownik może dostosować ustawienia połączeń, na przykład opcje połączeń głosowych lub międzynarodowych.



- W przypadku niektórych operatorów sieci lub obszarów niektóre funkcje mogą nie być obsługiwane.

- 1 Na ekranie ustawień dotknij opcji **Sieć i Internet** > **Ustawienia połączeń**.
- 2 Dostosuj ustawienia.

## Powiązanie

### Tethering przez USB

Urządzenie można podłączyć do innego urządzenia za pośrednictwem kabla USB w celu współdzielenia usługi transmisji danych w sieci komórkowej.

- 1 Połącz urządzenie z innymi urządzeniami za pośrednictwem kabla USB.
- 2 Na ekranie ustawień dotknij opcji **Sieć i Internet > Powiązanie > Tethering przez USB**, a następnie dotknij opcji , aby ją aktywować.



- Ta usługa korzysta z transmisji danych w sieci komórkowej i może się wiązać z opłatami za korzystanie z danych, w zależności od posiadanego planu taryfowego. Aby uzyskać więcej informacji, należy zwrócić się do operatora sieci komórkowej.
- W przypadku podłączania urządzenia do komputera ze strony [www.lg.com](http://www.lg.com) należy pobrać sterownik USB i zainstalować go na komputerze.
- Nie można wysyłać ani odbierać plików między urządzeniem a komputerem, gdy funkcja udostępniania połączenia internetowego przez USB jest włączona. Aby wysyłać lub odbierać pliki, należy wyłączyć funkcję udostępniania połączenia internetowego przez USB.
- Funkcję udostępniania połączenia internetowego obsługują systemy operacyjne Windows XP lub nowsze bądź Linux.

### Punkt dostępowy Wi-Fi

Urządzenie można skonfigurować tak, aby pełniło funkcje routera bezprzewodowego, by inne urządzenia mogły łączyć się z Internetem, korzystając z usługi transmisji danych w sieci komórkowej urządzenia.

- 1 Na ekranie ustawień dotknij opcji **Sieć i Internet > Powiązanie > Punkt dostępowy Wi-Fi**, a następnie dotknij przycisku , aby aktywować funkcję.
- 2 Dotknij przycisku **Ustaw punkt dostępu Wi-Fi** i wprowadzić Nazwa Wi-Fi (SSID) oraz hasło.
- 3 Włącz Wi-Fi na innym urządzeniu i wybrać nazwę sieci urządzenia z listy sieci Wi-Fi.
- 4 Wprowadź hasło do sieci.



- Ta usługa korzysta z transmisji danych w sieci komórkowej i może się wiązać z opłatami za korzystanie z danych, w zależności od posiadanego planu taryfowego. Aby uzyskać więcej informacji, należy zwrócić się do operatora sieci komórkowej.
- Więcej informacji można uzyskać na stronie internetowej:  
<http://www.android.com/tether#wifi>

## Timer wyłączający hotspot Wi-Fi

Gdy hotspot Wi-Fi nie był używany przez określony czas, zostanie automatycznie odłączony. Można ustawić czas automatycznego odłączenia.

## Tethering przez Bluetooth

Urządzenie połączone za pośrednictwem komunikacji Bluetooth może łączyć się z Internetem, korzystając z usługi transmisji danych w sieci telefonii komórkowej tego urządzenia.

- 1 Na ekranie ustawień dotknij opcji **Sieć i Internet > Powiązanie > Tethering przez Bluetooth**, a następnie dotknij opcji , aby ją aktywować.
- 2 Włącz komunikację Bluetooth na obydwu urządzeniach i je sparować.



- Ta usługa korzysta z transmisji danych w sieci komórkowej i może się wiązać z opłatami za korzystanie z danych, w zależności od posiadanego planu taryfowego. Aby uzyskać więcej informacji, należy zwrócić się do operatora sieci komórkowej.
- Więcej informacji można uzyskać na stronie internetowej:  
[http://www.android.com/tether#Bluetooth\\_tethering](http://www.android.com/tether#Bluetooth_tethering)

## Pomoc

Użytkownik może wyświetlić pomoc dotyczącą udostępniania oraz hotspotów. Na ekranie ustawień dotknij opcji **Sieć i Internet > Powiązanie > Pomoc**.

## Tryb samolotowy

Ten tryb pozwala wyłączyć funkcje połączeń i transmisji danych w sieci komórkowej. Po włączeniu tego trybu funkcje niezwiązane z transmisją danych, takie jak gry i odtwarzanie muzyki, pozostaną dostępne.

- 1 Na ekranie ustawień dotknij opcji **Sieć i Internet** > **Tryb samolotowy**.
- 2 Na ekranie z potwierdzeniem dotknij opcji **Włącz**.

## Sieci komórkowe

Ustawienia sieci komórkowych można dostosowywać.

- 1 Na ekranie ustawień dotknij opcji **Sieć i Internet** > **Sieci komórkowe**.
- 2 Dostosowanie ustawień:
  - **Dane w roamingu**: przeglądanie internetu, korzystanie z poczty e-mail, komunikatów multimedialnych oraz innych usług danych za granicą.
  - **Tryb sieci**: wybór typu sieci.
  - **Punkty dostępowe**: wyświetlanie lub zmiana punktu dostępowego używanego do korzystania z usług transmisji danych w sieci komórkowej. Aby zmienić punkt dostępowy, należy wybrać wariant z listy punktów dostępowych.
  - **Operatorzy sieci**: wyszukiwanie operatorów sieci i automatyczne łączenie z siecią.

## VPN

Ta usługa pozwala łączyć się z bezpieczną siecią wirtualną, taką jak intranet. Pozwala ona również zarządzać połączonymi prywatnymi sieciami wirtualnymi.

### Dodawanie sieci VPN

- 1 Na ekranie ustawień dotknij opcji **Sieć i Internet > VPN**.
- 2 Dotknij **+**.



- Ta funkcja jest dostępna wyłącznie po włączeniu blokady ekranu. Jeśli blokada ekranu jest wyłączona, wyświetli się ekran powiadomień. Dotknij opcji **Zmień** z poziomu ekranu powiadomień, aby włączyć blokadę ekranu. Aby uzyskać więcej szczegółów, patrz [Ustawianie blokady ekranu](#).

- 3 Wprowadź dane szczegółowe sieci VPN i dotknij przycisku **Zapisz**.

### Konfigurowanie ustawień sieci VPN

- 1 Wybierz sieć VPN z listy **VPNS**.
- 2 Wprowadź dane konta użytkownika sieci VPN i dotknij opcji **Połącz**.
  - Aby zapisać dane konta, należy zaznaczyć pole wyboru **Zapisz informacje o koncie**.

## Prywatny DNS

Możesz skonfigurować opcje Prywatny DNS (ang. Domain Name System).

- 1 Na ekranie ustawień dotknij opcji **Sieć i Internet > Prywatny DNS**.
- 2 Wybierz żadaną opcję i dotknij **Zapisz**.





# Połączone urządzenia

## Bluetooth

Ta funkcja pozwala na łączenie się z pobliskimi urządzeniami obsługującymi technologię Bluetooth w celu wymiany danych. Umożliwia ona połączenie urządzenia ze słuchawką Bluetooth i klawiaturą. To znacznie ułatwia sterowanie urządzeniem.

### Parowanie z innym urządzeniem

- 1 Na ekranie ustawień dotknij opcji **Podłączone urządzenia > Bluetooth**.
- 2 Dotknij przycisku , aby ją aktywować.
  - Automatycznie wyświetlą się dostępne urządzenia.
  - Aby odświeżyć listę urządzeń, należy dotknąć przycisku .



• Na liście wyświetlane są wyłącznie urządzenia ustawione jako widoczne.

- 3 Wybierz urządzenie z listy.
- 4 Wykonaj instrukcje wyświetlane na ekranie w celu przeprowadzenia uwierzytelniania.



• Ten krok będzie pominięty w przypadku urządzeń, do których uprzednio uzyskano już dostęp.

### Wysyłanie danych za pośrednictwem Bluetooth

- 1 Wybierz plik.
  - Można wysłać pliki multimedialne lub kontakty.
- 2 Dotknij opcji  **Bluetooth**.
- 3 Wybierz urządzenie, do którego ma być wysłany plik.
  - Plik zostanie wysłany natychmiast po zaakceptowaniu go przez urządzenie docelowe.



• Proces udostępniania plików może się różnić w zależności od pliku.

## Udost. ekranu

Użytkownik może wyświetlić ekran lub odtworzyć dźwięk ze swojego urządzenia na innym urządzeniu, które obsługuje funkcję Miracast, np. na telewizorze.

- 1 Na ekranie ustawień dotknij opcji **Podłączone urządzenia > Udost. ekranu**.
- 2 Dotknij przycisku , aby ją aktywować.
- 3 Wybrać urządzenie z listy pobliskich urządzeń.
  - Jeśli żądane urządzenie nie pojawi się, dotknij opcji **Szukaj**, aby odświeżyć listę.
  - Po nawiązaniu połączenia z urządzeniem wyświetli ono ekran tego urządzenia.



- Udostępnianie ekranu wyłączy się automatycznie, jeśli w pobliżu nie będzie żadnego urządzenia zgodnego pod względem udostępniania.

## NFC

Urządzenia można używać jako biletu lub karty kredytowej. Można również udostępniać dane innym urządzeniom.

- 1 Na ekranie ustawień dotknij opcji **Podłączone urządzenia > NFC**.
- 2 Dotknij przycisku , aby ją aktywować.
  - Aby umożliwić przesyłanie danych, należy przyłożyć to urządzenie do innego urządzenia, które obsługuje funkcję NFC.



- W zależności od typu urządzenia antena NFC może się znajdować w różnych miejscach. Szczegółowe informacje na temat obszaru anteny NFC zawiera [Budowa urządzenia](#).

## Panel udostępniania

Treści z aplikacji Galeria, Muzyka i Menedżer plików można udostępniać pobliskim urządzeniom. Treści można również udostępniać określonym osobom korzystającym z aplikacji obsługujących Google Direct Share.

- 1 Na ekranie ustawień dotknij opcji **Podłączone urządzenia > Panel udostępniania**.
- 2 Dotknij przycisku , by wyłączyć każdą z opcji.
  - **Urządzenia w pobliżu:** Można wyświetlić urządzenia w pobliżu, którym można udostępniać zawartość w aplikacjach Galeria, Muzyka i Menedżer plików.
  - **Udostępnianie bezpośrednio:** W aplikacji obsługującej Google Direct Share można wyświetlić ikonę, która pozwala udostępniać treści określonym osobom.

## Udostępnianie pliku

Funkcja ta pozwala na przesyłanie i odbieranie plików między tym urządzeniem a innymi urządzeniami lub tabletami firmy LG.

- 1 Na ekranie ustawień dotknij opcji **Podłączone urządzenia > Udostępnianie pliku**.
- 2 Dostosowanie ustawień:
  - **VELVET:** zmiana nazwy urządzenia.
  - **Zapisz w:** ustawienie folderu docelowego do zapisywania plików przesłanych z innych urządzeń.
  - **Udostępnianie Pliku:** zezwolenie na odbiór plików wysłanych z innych urządzeń.
  - **SmartShare Beam:** współdzielenie plików z innymi urządzeniami za pomocą usługi SmartShare Beam.
  - **Pomoc:** wyświetlanie pomocy na temat udostępniania plików.

## Serwer multimediiów

Treści multimedialne zapisane w urządzeniu można udostępniać pobliskim urządzeniom obsługującym technologię DLNA.

- 1 Na ekranie ustawień dotknij opcji **Podłączone urządzenia** > **Serwer multimediiów**.
- 2 Dostosowanie ustawień:
  - **Udostępnianie treści**: udostępnianie treści zapisanych w urządzeniu pobliskim urządzeniom.
  - **VELVET**: ustawienie nazwy urządzenia.



• W zależności od produktu nazwy menu mogą wyglądać inaczej.

- **Udostępniane treści**: wybranie typu treści multimedialnych współdzielonych z innymi urządzeniami.
- **Autoryzowane urządzenia**: wyświetlanie liczby urządzeń, którym zezwolono na dostęp do treści zapisanych w tym urządzeniu.
- **Niedozwolone urządzenia**: wyświetlanie liczby urządzeń, którym nie zezwolono na dostęp do treści zapisanych w tym urządzeniu.

## Drukowanie

Urządzenie można podłączyć do drukarki Bluetooth w celu wydrukowania zdjęć lub dokumentów zapisanych w urządzeniu.

Na ekranie ustawień dotknij opcji **Podłączone urządzenia** > **Drukowanie**.

- Dotknij opcji **Domyślna usługa drukowania**, aby wyszukać drukarki, z którymi można się połączyć. Lub dotknij opcji **⋮** > **Dodaj drukarkę**, aby ręcznie dodać drukarkę.
- Dotknij opcji **+** **Dodaj usługę**, aby pobrać żądaną aplikację drukarki.



- Ta opcja jest dostępna tylko wtedy, gdy sieć komórkowa lub funkcja Bluetooth są włączone.
- Aby pobrać aplikację drukarki w opcji **+** **Dodaj usługę**, należy najpierw zalogować się do konta Google.

# Dźwięk

Użytkownik może dostosować ustawienia powiadomień, wibracji oraz dźwięków.

Na ekranie ustawień należy dotknąć opcji **Dźwięk** i dostosować poniższe ustawienia:

- **Profil dźwiękowy:** zmiana trybu dźwięku między opcjami **Dźwięk, Tylko wibracja** lub **Cichy**.
- **Głośność:** dostosowanie głośności dźwięki dla różnych pozycji.
- **Dzwonek:** wybór dzwonka dla połączeń przychodzących. Dodawanie lub usuwanie dzwonek.
- **Dźwięki powiadomień:** wybór dzwonka dla powiadomienia. Ustawienie muzyki zapisanej w urządzeniu jako dzwonka powiadomienia.
- **Dzwonek i wibracje:** ustawienie jednoczesnego odtwarzania dzwonka i wibracji.
- **Dzwonek kontaktu:** tworzenie dzwonka dla połączenia przychodzącego od określonego kontaktu.
- **Alert flesza po połączeniu przychodzącym:** ustawianie migania lampy błyskowej do rytmu dzwonka LG.
- **Nie przeszkadzać:** ustawienie czasu, zakresu oraz typu aplikacji do odbierania komunikatów z powiadomieniami. Odbieranie komunikatów z powiadomieniami tylko w określone dni tygodnia.
- **Jakość dźwięku i efekty:** służy do ustawiania jakości dźwięków i efektów przy odtwarzaniu utworów muzycznych lub filmów.
  - **Głośność:** dostosowanie głośności dźwięki dla różnych pozycji.
  - **Normalizuj dźwięk:** służy do normalizowania poziomu głośności różnych źródeł dźwięku.
  - **Korektor:** służy do regulowania ustawień korektora.
  - **LG 3D Sound Engine:** służy do odtwarzania muzyki lub filmów z trójwymiarowym, dookolnym i żywym dźwiękiem przy korzystaniu ze słuchawek, głośników lub innych zewnętrznych urządzeń audio. Aby uzyskać więcej szczegółów, patrz *LG 3D Sound Engine*.

- **Napisy na żywo:** ustawienie urządzenia na wykrywanie głosu w materiałach multimedialnych i automatyczne tworzenie napisów.
- **Siła wibracji:** regulacja intensywności wibracji.
- **Typ wibracji:** wybór typu wibracji podczas odbierania połączeń.
- **Wibracja przy dotknięciu:** ustawienie wibracji podczas dotknięcia określonych elementów na ekranie.
- **Dźwięk klawiatury numerycznej:** wybór dźwięku klawiatury wybierania numeru.
- **Dźwięk klawiatury LG:** wybór dźwięku klawiatury LG.
- **Dźwięk dotknięcia:** wybór efektu dźwiękowego dotknięcia.
- **Dźwięk blokady ekranu:** wybór efektu dźwiękowego zablokowania i odblokowania ekranu.

## Powiadomienia

Możesz przejrzeć listę zainstalowanych aplikacji i skonfigurować ustawienia powiadomień.

- 1 Na ekranie ustawień dotknij opcji **Powiadomienia**.
- 2 Dostosuj ustawienia.

# Wyświetlacz

Ta opcja pozwala dostosować ustawienia szczegółowe poszczególnych typów ekranów.

Na ekranie ustawień należy dotknąć opcji **Wyświetlacz** i dostosować poniższe ustawienia:

- **Ekran główny:** dostosowywanie ustawień ekranu głównego. Aby uzyskać więcej szczegółów, patrz *Ustawienia ekranu głównego*.
- **Pasek nawigacji:** Ustaw styl paska nawigacji tylko za pomocą gestów lub przycisków. Można także zmienić kombinację przycisków, jeśli jako styl paska nawigacji ustawiono Tylko przyciski. Aby uzyskać szczegółowe informacje, patrz Pasek nawigacji.
- **Pasek statusu:** Ustaw kolor paska stanu w górnej części ekranu lub ustaw wyświetlanie ikony powiadomień i wartości procentowej naładowania baterii.
- **AOD (always-on display):** informacje, które będą wyświetlane zawsze, nawet po wyłączeniu ekranu. Są to na przykład data, godzina i powiadomienia. Szczegółowe informacje zawiera *AOD(always-on display)*.
- **Tryb czytania:** ustawienie urządzenia w celu zmniejszenia ilości światła niebieskiego na ekranie, aby ograniczyć przemęczenie oczu.



- Ta funkcja nie jest dostępna, gdy urządzenie jest podłączone do podwójnego ekranu LG (LM-G905N).

- **Tryb nocy:** Można zastosować przyciemniony motyw ekranu, aby uniknąć oślepiania ekranem w nocy.
- **Kolor ekranu:** Dostosuj kolory i temperaturę kolorów dla żądanego ekranu.



- Dotknąć , aby zresetować ustawienia.

- **Wzmacniacz Wideo:** Podczas odtwarzania wideo w trybie pełnoekranowym można zmienić ustawienia, aby uzyskać jaśniejsze i bardziej dynamiczne wyświetlanie kolorów.
- **Czcionka:** Zmień rozmiar czcionki, pogrubiony tekst lub typ.
- **Kolor główny:** Zmień kolor główny ustawień, menu, okien powiadomień itd.

- **Rozmiar ekranu:** ustawianie elementów na ekranie do łatwo widocznego rozmiaru. Niektóre elementy mogą zmienić położenie.
- **Pełny ekran aplikacji:** dostosowywanie rozmiaru ekranu aplikacji.
- **Jasność ekranu:** Jasność ekranu: zmiana jasności ekranu urządzenia za pomocą suwaka. Aby jasność ekranu była dostosowywana automatycznie do natężenia światła w otoczeniu, należy dotknąć przełącznika **Auto**.
- **Auto:** ustawienie urządzenia tak, aby jasność ekranu była automatycznie dopasowywana do intensywności oświetlenia otoczenia.
- **Wygaszanie ekranu:** automatyczne wyłączenie ekranu, gdy urządzenie pozostaje bezczynne przez określony czas.
- **Autoobracanie ekranu:** automatyczne obracanie ekranu zgodnie z orientacją urządzenia.
- **Wygaszacze ekranu:** wyświetlanie wygaszacza ekranu, gdy urządzenie jest podłączone do uchwyty lub ładowarki. Wybór typu wygaszacza ekranu do wyświetlenia.
- **Ekran do obsługi jedną ręką:** Zmniejszanie rozmiaru ekranu, tak aby móc korzystać z urządzenia przy użyciu jednej ręki. W tym celu należy przeciągnąć przycisk dotykowy Ekran główny w lewo lub w prawo.

## Tapeta & Motyw

Możesz wybrać tapetę, motyw ekranu, style ikon lub funkcję AOD (Always-on display).

- 1 Na ekranie ustawień dotknij opcji **Tapeta & Motyw**.
- 2 Dotknij opcji **Tapeta, Motyw, Ikona** lub **AOD**, aby dostosować ustawienia.



# Blokada ekranu i bezpieczeństwo

Ustawienia blokady ekranu i zabezpieczeń można dostosowywać.

- 1 Na ekranie ustawień dotknij opcji **Blokada ekranu i bezpieczeństwo**.
- 2 Dostosuj ustawienia.
  - **Google Play Protect**: codzienne skanowanie urządzenia w poszukiwaniu potencjalnie szkodliwych aplikacji.
  - **Znajdź moje urządzenie**: zdalne znajdowanie lokalizacji urządzenia. W przypadku utraty urządzenia możesz również zabezpieczyć swoje dane.
  - **Aktualizacja zabezpieczeń**: sprawdzanie dostępności aktualizacji oprogramowania i konfiguracja ustawień automatycznej instalacji.
  - **Wybierz blokadę ekranu**: wybór preferowanej metody blokowania ekranu. Aby uzyskać więcej szczegółów, patrz *Ustawianie blokady ekranu*.
  - **Spersonalizuj ekran blokady**: zmiana informacji wyświetlanych na ekranie blokady.
  - **Ustawienia bezpiecznej blokady**: zmiana ustawień blokady bezpieczeństwa.
  - **Odcisk palca**: odblokowywanie ekranu lub treści na podstawie odcisku palca. Aby uzyskać więcej szczegółów, patrz *Przegląd funkcji rozpoznawania linii papilarnych*.
  - **Zablokowanie zawartości**: Pozwala ustawić typ blokady (hasło lub wzór) dla plików galeria.

- **Szyfrowanie i dane logowania:** konfiguracja ustawień szyfrowania karty SD i informacji uwierzytelniających logowanie.
  - **Zaszyfruj kartę SD:** szyfrowanie karty pamięci w celu uniemożliwienia jej użycia na innym urządzeniu. Aby uzyskać więcej szczegółów, patrz *Szyfrowanie karty pamięci*.
  - **Ochrona informacji uwierzytelniających logowanie:** wyświetlanie typu pamięci, w której zapisany będzie certyfikat zabezpieczeń.
  - **Zaufane poświadczenia:** pokazuje istniejące w systemie certyfikaty urzędu certyfikacji – macierzyste i zainstalowane przez użytkownika.
  - **Dane użytkownika:** pokazuje i umożliwia zmianę zapisanych w urządzeniu danych certyfikatów zabezpieczeń.
  - **Zainstaluj z pamięci:** instalacja certyfikatu zabezpieczeń z pamięci masowej.
  - **Wyczyść magazyn:** usuwanie zainstalowanych przez użytkownika certyfikatów zabezpieczeń i powiązanych informacji uwierzytelniających logowanie.
- **Administratorzy urządzenia:** udostępnienie uprawnień do ograniczenia kontroli lub użytkownika urządzenia do określonych aplikacji.
- **Trust agents:** wyświetlanie i używanie agentów zaufania zainstalowanych na urządzeniu.
- **Przypięcie ekranu:** utwierdzenie ekranu aplikacji, tak aby możliwe było korzystanie wyłącznie z aktywnej w danym momencie aplikacji.
- **Dostęp do używania:** wyświetlanie szczegółowych danych na temat użytkownika aplikacji na urządzeniu.

# Prywatność

Można znaleźć i dostosować wszystkie swoje ustawienia prywatności.

- 1 Na ekranie ustawień dotknij opcji **Prywatność**.
- 2 Dostosuj ustawienia.
  - **Menedżer uprawnień:** Umożliwia sprawdzenie i zmianę uprawnień przyznanych aplikacjom.
  - **Ekran blokady:** Pozwala ustawić powiadomienia, które będą wyświetlane na ekranie blokady.
  - **Uczyń hasła widocznymi:** Włącz tę opcję, aby na chwilę wyświetlić znaki hasła podczas ich wpisywania, aby je widzieć.
  - **Usługi personalizacji urządzenia:** Pozwalają na otrzymywanie sugestii w oparciu o użytkowników, aplikacje i zawartość interaktywną.
  - **Usługa autouzupelniania Google:** po włączeniu tej opcji dane zapisane na koncie użytkownika, takie jak hasło, adres czy numer karty kredytowej, można wprowadzać jednym dotknięciem. Możesz tu także wyłączyć tę opcję, użyć funkcji autouzupelniania Google lub dodać nowe konto usługi.
  - **Historia lokalizacji Google:** Pozwala włączyć lub wyłączyć Historię lokalizacji. Po włączeniu firma Google okresowo przechowuje i wykorzystuje najnowsze dane o lokalizacji telefonu w związku z Twoim kontem Google.  
Na ekranie Historia lokalizacji dotknij , aby wyświetlić i/lub zarządzać swoimi danymi o lokalizacji.
  - **Zarządzanie aktywnością:** Wybierz działania i informacje, które firma Google ma zapisać.
  - **Reklamy:** Pozwala sprawdzić identyfikator reklam i ustawić spersonalizowane reklamy.
  - **Użycie i diagnostyka:** Włącz tę opcję, aby poprawić jakość korzystania z systemu Android, automatycznie wysyłając dane diagnostyczne, dane dotyczące użytkowania urządzenia i aplikacji do firmy Google.

# Lokalizacja

Można sprawdzić, w jaki sposób udostępniane są informacje o Twojej lokalizacji, i skonfigurować uprawnienia dostępu do tych informacji.

Na ekranie ustawień dotknij opcji **Lokalizacja** i ustaw żądaną funkcję.

## Rozszerzenia

### Smart Doctor

Usługa Smart Doctor pozwala diagnozować stan urządzenia i umożliwia jego optymalizację.

Na ekranie ustawień dotknij opcji **Rozszerzenia > Smart Doctor**.

### Context Awareness

Ustawienia urządzenia można zmieniać automatycznie zgodnie z wzorcem użytkownika i lokalizacją.

- 1 Na ekranie ustawień dotknij opcji **Rozszerzenia > Context Awareness**.
- 2 Włączyć pozycje, dla których ustawienia mają być zmieniane automatycznie.
  - **AUTO**: Można skonfigurować urządzenie tak, aby zmieniało profil dźwięku, opcji Bluetooth i Wi-Fi automatycznie w zależności od środowiska, np. W domu, Poza domem, W pracy i Po pracy. Można także ustawić aplikację tak, aby włączała się po podłączeniu słuchawek dousznych lub Bluetooth.



- Aby korzystać z tej funkcji, należy skonfigurować ustawienia wstępne dla domu lub pracy w opcji **Moje miejsca**. Na ekranie ustawień dotknij opcji **Lokalizacja > Moje miejsca**, aby ustawić lokalizację.

## Spersonalizowane usługi

Możesz korzystać z inteligentnych wyników przy korzystaniu ze zintegrowanego wyszukiwania.

- 1 Na ekranie ustawień dotknij opcji **Rozszerzenia** > **Spersonalizowana usługa**.
- 2 Dotknij , aby je aktywować.

## Gry

Użytkownik może skonfigurować ustawienia narzędzi gier, grafiki i funkcji oszczędzania baterii.

- 1 Na ekranie ustawień dotknij opcji **Rozszerzenia** > **Gry**.
- 2 Dostosowanie ustawień:
  - **Menedżer Gier**: Dotknij przycisku , aby włączyć funkcję uruchamiania gier.
  - **Narzędzia gier**: Można uruchomić tę funkcję podczas grania, dotykając ikony narzędzi gier wśród domowych przycisków dotykowych.
  - **Grafika w grach**: Dostosowanie grafiki w grze.





- Po zmianie rozdzielczości w niektórych grach funkcja wyświetlacza ekranu może nie działać prawidłowo.
  - Ta funkcja może być niedostępna w niektórych aplikacjach gier.
- 
- **Przerwa**: Zmniejszanie jasności ekranu i wydajności za każdym razem, gdy pozostawiono uruchomioną grę na czas dłuższy niż 5 minut.

## Nagrywanie ekranu

Opcja umożliwia konfigurację ustawień rejestrowania ekranu.

- 1 Na ekranie ustawień dotknij opcji **Rozszerzenia > Nagrywanie ekranu**.
- 2 Dostosowanie ustawień:
  - **Uwzględnij siebie w nagraniu za pośrednictwem:** Wybierz jedną z następujących opcji.
    - **Obraz** Dołącza obraz profilowy użytkownika do nagrania. Po wybraniu tej opcji dotknij  i wybierz obraz profilowy. Następnie dostosuj rozmiar obrazu za pomocą suwaka.
    - **Aparat przedni** Dołącza obraz użytkownika nagrany za pomocą przedniego aparatu podczas nagrywania ekranu.
    - **Nigdy:** Nic nie zostaje dołączone.
  - **Źródło dźwięku:** Umożliwia wybór dźwięku pomiędzy opcjami **Mikrofon** i **Zawartość**.
  - **Rozdzielczość wideo:** Wybierz rozdzielczość dla rejestrowania ekranu.

### Aby zarejestrować ekran:

- 1 Przeciągnij pasek stanu w dół, aby otworzyć listę ikon szybkiego dostępu.
- 2 (W razie konieczności przeciągnij palcem w lewo nad obszarem ikon szybkiego dostępu). Dotknij .
- 3 Przeczytaj zastrzeżenie i dotknij **Start**. W ciągu 3 sekund rozpocznie się nagrywanie.
- 4 Aby zatrzymać nagrywanie, dotknij  u dołu po prawej stronie ekranu. Nagranie wideo zostanie zapisane w Galerii.



- W przypadku naruszenia praw innej osoby, takich jak prawo do portretu lub prawo własności intelektualnej lub zniesławienia innej osoby, korzystając z funkcji przewidzianych dla usługi nagrywania ekranu, można to grozić pociągnięciem do odpowiedzialności cywilnej, karnej lub administracyjnej zgodnie z odpowiednimi przepisami. Firma LG Electronics nie ponosi żadnej odpowiedzialności za takie działania użytkowników.

## Podwójna aplikacja

Można zainstalować duplikaty aplikacji komunikatora w produkcie i korzystać z dwóch kont jednocześnie.

- 1 Na ekranie ustawień dotknij opcji **Rozszerzenia > Podwójna aplikacja**.
- 2 Po przeczytaniu zastrzeżenia dotknij **Potwierdź**.
- 3 Na liście dostępnych aplikacji dotknij polecenia **Instaluj**, aby zainstalować kopię żądanej aplikacji i postępuj zgodnie ze wskazówkami na ekranie.
  - Na ekranie wyświetlana jest lista dostępnych podwójnych aplikacji. Podczas instalacji na ekranie głównym generowane są ikony aplikacji.

## Rysik

Można skonfigurować opcje korzystania z aktywnego pióra (opcjonalne, sprzedawane osobno). Należy zwrócić uwagę, że to urządzenie obsługuje urządzenie Active Pen AES2.0 (aktywne elektrostatyczne).

- 1 Na ekranie ustawień dotknij **Rozszerzenia > Rysik**.
- 2 Dostosuj następujące ustawienia:
  - **Skróty przycisku pióra:** Skonfiguruj skróty dla każdego przycisku w aktywnym piórze.
  - **Skróty do aplikacji:** umożliwia wybranie aplikacji (do pięciu) wyświetlane jako skrót po wyciągnięciu rysika z urządzenia.
  - **Podgląd notatki:** Włącz, aby wyświetlać ostatnie notatki w Pen pop.
  - **Dźwięk rysowania:** Włącz, aby zastosować efekty dźwiękowe w trybie rysowania.
  - **Pokaż wskaźnik:** Włącz, aby zobaczyć wskaźnik pióra nad miejscem, w którym unosi się pióro.
  - **Zignoruj pasek nawigacji dla gestów:** Blokuje działanie gestów paska nawigacji. Jest to przydatne w przypadku rysowania lub pisania na krawędzi ekranu przy użyciu aktywnego pióra.

## Skróty

Za pomocą przycisków, takich jak Blokada/Zasilanie, Głośność i Google Asystent, można od razu uruchomić określone aplikacje lub funkcje.

- 1 Na ekranie ustawień dotknij opcji **Rozszerzenia > Skróty**.
- 2 Można dostosować następujące ustawienia.
  - **Otwórz Aparat:** naciśnij dwukrotnie przycisk zasilania, aby otworzyć Aparat.
  - **Otwórz Notatka spoza ekranu:** Naciśnij dwukrotnie przycisk zwiększania głośności, aby otworzyć notatkę wyłączenia ekranu, gdy ekran jest zablokowany lub wyłączony.
  - **Otwórz Aparat:** naciśnij przycisk zmniejszania głośności, aby otworzyć **Aparat**, gdy ekran jest zablokowany lub wyłączony
  - **Otwórz Google Asystent:** Nacisnąć przycisk funkcji Google Asystent z boku telefonu.
  - **Mów do Asystenta Google:** Nacisnąć i przytrzymać przycisk Google Assistant, aby szybko porozmawiać z Asystentem.



• Google Asystent nie obsługuje niektórych języków.

## KnockON

Ta opcja umożliwia włączanie i wyłączanie ekranu poprzez jego dwukrotne dotknięcie.

Aby uzyskać więcej szczegółów, patrz *KnockON*.

## Zwiększ wrażliwość na dotyk

Można ustawić ekran dotykowy tak, aby był jeszcze bardziej wrażliwy na gesty dotykowe. Zalecamy włączenie tej funkcji przy użyciu folii ochronnej ekranu.

Na ekranie ustawień dotknij opcji **Rozszerzenia > Zwiększ wrażliwość na dotyk**.



## Aplikacje

Możesz przejrzeć listę zainstalowanych aplikacji i skonfigurować ustawienia powiadomień, zezwoleń aplikacji i inne.

- 1 Na ekranie ustawień dotknij opcji **Aplikacje**.
- 2 Dostosuj ustawienia.

## Bateria

Ta opcja pozwala wyświetlać aktualne informacje na temat baterii lub włączać tryb oszczędzania energii.

- 1 Na ekranie ustawień dotknij opcji **Bateria**.
- 2 Dostosowanie ustawień:
  - **Zużycie baterii**: wyświetlanie szczegółowych informacji na temat użycia baterii.
  - **Ładowanie zoptymalizowane**: automatycznie dostosowuje prędkość ładowania w zależności od sposobu ładowania, w celu redukcji ciepła i wydłużenia okresu eksploatacji akumulatora.
  - **Adaptacyjna bateria**: zapewnia oszczędność akumulatora poprzez zatrzymanie aplikacji uruchomionych w tle.
  - **Ograniczenia w tle**: opcja ta umożliwia ograniczenie aplikacji uruchomionych w tle, aby zapewnić oszczędność akumulatora podczas używania urządzenia. Funkcja ograniczenia aplikacji, zapewniająca oszczędność energii może nie działać prawidłowo lub może nie wysyłać powiadomień.
  - **Oszczędzanie energii**: redukowanie poboru energii z baterii poprzez ograniczenie niektórych ustawień urządzenia, takich jak jasność wyświetlacza czy szybkość pracy systemu i natężenie wibracji.
  - **Nie uwzględniaj w oszczędzaniu energii**: Wybór aplikacji, które zostaną użyte bez żadnych ograniczeń użytkowych, gdy urządzenie działa w trybie oszczędzania energii lub optymalizacji baterii.

## Przechowywanie

Ta opcja umożliwia wyświetlanie pamięci wewnętrznej urządzenia lub przestrzeni pamięci na karcie pamięci oraz zarządzanie tymi pamięciami.

- 1 Na ekranie ustawień dotknij opcji **Przechowywanie**.
- 2 Dostosowanie ustawień:
  - **Pamięć wewnętrzna**: wyświetlanie całkowitej przestrzeni pamięci oraz wolnej przestrzeni w pamięci wewnętrznej urządzenia. Wyświetlanie listy używanych aplikacji oraz ilości pamięci zajmowanej przez poszczególne aplikacje.
  - **Karta SD**: wyświetlanie całkowitej przestrzeni pamięci oraz wolnej przestrzeni na karcie pamięci. Ta opcja jest wyświetlana tylko wtedy, gdy karta pamięci jest włożona. Aby odłączyć kartę pamięci, należy dotknąć przycisku .

## Konta

Ta opcja pozwala dodać użytkowników, z którymi urządzenie będzie współużytkowane, i zarejestrowanie konta w chmurze.

- 1 Na ekranie ustawień dotknij opcji **Konta**.
- 2 Dostosuj ustawienia.

## Cyfrowa równowaga i kontrola rodzicielska

Można wyświetlić czas użytkowania produktu i ustawić czas dla każdej aplikacji. Można także zarządzać czasem użytkowania telefonu komórkowego za pomocą trybu przygotowania do snu i trybu skupienia.

Wybierz **Cyfrowa równowaga i kontrola rodzicielska** na ekranie ustawień i ustaw żądaną funkcję.

# Google

Ustawień Google można używać do zarządzania aplikacjami Google oraz ustawieniami konta.

Na ekranie ustawień dotknij opcji **Google**.

## System

### Centrum aktualizacji

Ta funkcja umożliwia sprawdzenie i zainstalowanie najnowszych wersji aplikacji lub oprogramowania od firmy LG.

- 1 Na ekranie ustawień dotknij opcji **System > Centrum aktualizacji**.
- 2 Dostosowanie ustawień:
  - **Aktualizacje aplikacji:** sprawdzanie dostępności aktualizacji aplikacji. Jeśli jakaś aktualizacja jest dostępna, możesz ją zainstalować.
  - **Aktualizacja oprogramowania:** sprawdzanie dostępności aktualizacji oprogramowania. Jeśli jakaś aktualizacja jest dostępna, możesz ją zainstalować.

### Język i klawiatura

Ta opcja pozwala dostosować ustawienia języka i klawiatury urządzenia.

- 1 Na ekranie ustawień dotknij **System > Język i klawiatura**.
- 2 Dostosowanie ustawień:
  - **Język:** wybór języka dla urządzenia.
  - **Zarządzaj klawiaturami:** Można zmienić podstawowe ustawienia klawiatury produktu, ustawić środowiska użytkowania dla Klawiatury LG lub innych zainstalowanych klawiatur oraz ustawić funkcję rozpoznawania mowy dla wprowadzania Google Voice. Można także określić, czy przycisk klawiatury ma być wyświetlany w obszarze przycisków dotykowych na ekranie głównym, aby można było szybko przełączyć się na inną klawiaturę.

- **Klawiatura sprzętowa:** włączenie tej opcji umożliwia korzystanie z fizycznej klawiatury. Możesz tu również sprawdzić skróty klawiaturowe.
- **Usługa Autouzupełnianie:** po włączeniu tej opcji dane zapisane na koncie użytkownika, takie jak hasło, adres czy numer karty kredytowej, można wprowadzać jednym dotknięciem. Możesz tu także wyłączyć tę opcję, użyć funkcji autouzupełniania Google lub dodać nowe konto usługi.
- **Przetwarzanie tekstu na mowę:** konfiguracja ustawień syntezy mowy.
- **Prędkość kursora:** dostosowanie szybkości kursora myszy lub urządzenia optycznego.
- **Odwróć przyciski myszy:** wycofanie przypisania głównych czynności związanych z bezpośrednią manipulacją do prawego przycisku myszy.

## Data i czas

Ta opcja pozwala dostosować ustawienia daty i godziny urządzenia.

- 1 Na ekranie ustawień dotknij opcji **System > Data i czas**.
- 2 Dostosuj ustawienia.

## Pamięć

Ta opcja pozwala wyświetlić średnie zużycie pamięci w określonym odcinku czasu oraz ilość pamięci zajmowaną przez daną aplikację.

- 1 Na ekranie ustawień dotknij opcji **System > Pamięć**.
- 2 Dotknij przycisku ▼, aby ustawić przedział czasowy do pobierania danych.

## Kopia zapasowa

Ta opcja umożliwia tworzenie kopii zapasowych danych zapisanych na tym urządzeniu na innym urządzeniu lub koncie.

- 1 Na ekranie ustawień dotknij opcji **System > Kopia zapasowa**.
- 2 Dostosowanie ustawień:
  - **LG Mobile Switch**: Umożliwia przenoszenie danych ze starego urządzenia LG na nowe. Aby uzyskać więcej szczegółów, patrz *LG Mobile Switch*.
  - **Kopia zapasowa i przywracanie**: tworzenie kopii zapasowej danych urządzenia lub przywracanie danych do urządzenia z kopii zapasowej.



- Zresetowanie urządzenia może spowodować usunięcie plików kopii zapasowych zapisanych w pamięci. Należy skopiować i przechowywać ważne pliki kopii zapasowych na komputerze.

- **Kopia zapasowa Google**: zmiana ustawień tworzenia kopii zapasowej na dysku Google. Możesz tu również sprawdzić obecnie używane konto kopii zapasowej lub dodać nowe konto kopii zapasowej.

## Uruchom ponownie & Zresetuj ust.

Istnieje możliwość zresetowania urządzenia wraz z ustawieniami sieci i aplikacji.

- 1 Na ekranie ustawień dotknij opcji **System > Uruchom ponownie & Zresetuj ust.**
- 2 Dostosowanie ustawień:
  - **Automatyczne ponowne uruchomienie**: powoduje zrestartowanie i zoptymalizowanie telefonu o określonej godzinie. Dotknij przycisku , aby uruchomić tę funkcję. Urządzenie jest automatycznie restartowane o określonej godzinie i dokonuje optymalizacji. Wybrać datę i godzinę restartowania.



- Można wybrać opcję automatycznego restartowania urządzenia raz w tygodniu. Urządzenie jest automatycznie restartowane o ustalonej godzinie.
- Po zrestartowaniu urządzenia powiadomienia i oznaczenia zostają wymazane. Zapisać ważne dane przed ustaloną godziną.
- Funkcja automatycznego restartowania nie jest włączona w następujących sytuacjach: gdy ekran jest włączony, gdy urządzenie jest używane, gdy poziom baterii wynosi 30% lub mniej oraz gdy karta USIM jest zablokowana.
  - W zależności od operatora telekomunikacyjnego funkcja automatycznego restartu może być niedostępna.

- **Przywrócenie ustawień sieci do domyślnych:** resetowanie ustawień Wi-Fi, Bluetooth oraz innych sieci.
- **Przywróć preferencje aplikacji:** resetowanie ustawień aplikacji. Dane zapisane w aplikacji nie zostaną usunięte.
- **Ustawienia fabryczne:** resetowanie wszystkich ustawień urządzenia i usunięcie danych.



- Restartowanie i zresetowanie urządzenia spowoduje usunięcie wszystkich zapisanych na nim danych. Konieczne będzie ponowne wprowadzenie nazwy urządzenia, konta Google oraz innych informacji początkowych.
- Po zainicjowaniu danych nie ich przywrócić.

## Informacje o telefonie

Ta opcja pozwala wyświetlić informacje na temat urządzenia, takie jak jego nazwa, stan, dane oprogramowania oraz informacje prawne.

Na ekranie ustawień dotknij opcji **System > Informacje o telefonie** i wyświetl informacje.

## Przepisy i bezpieczeństwo

W tej części zawarte są informacje prawne oraz powiązane informacje dotyczące posiadanego urządzenia.

Na ekranie ustawień dotknij opcji **System > Przepisy i bezpieczeństwo**.

# Ułatwienia dostępu

Ta opcja pozwala zarządzać wtyczkami dostępności zainstalowanymi na urządzeniu.

1 Na ekranie ustawień dotknij opcji **Ułatwienia dostępu**.

2 Dostosowanie ustawień:

- **Wizja > TalkBack:** ustawianie głosowych powiadomień o czynnościach lub stanie ekranu.
- **Wizja > Powiadomienia głosowe:** Ustawienie urządzenia do odczytywania informacji o osobie wykonującej połączenie za pomocą głosu.
- **Wizja > Czcionka:** Zmień rozmiar czcionki, pogrubiony tekst lub typ.
- **Wizja > Rozmiar ekranu:** ustawianie elementów na ekranie do łatwo widocznego rozmiaru. Niektóre elementy mogą zmienić położenie.
- **Wizja > Zoom dotykowy:** powiększanie lub zmniejszanie poprzez trzykrotne dotknięcie ekranu.
- **Wizja > Zbliżanie okna:** przybliżanie lub oddalanie w obrębie okna oraz odwracanie koloru.
- **Wizja > Duży kursor myszy:** powiększenie wskaźnika myszy.
- **Wizja > Ekran o wysokim współczynniku kontrastu:** zmiana koloru tła na czarny w celu zwiększenia kontrastu wyświetlania.
- **Wizja > Odwrócenie kolorów ekranu:** zwiększanie kontrastu kolorów wyświetlacza na potrzeby osób niedowidzących.
- **Wizja > Dostosowanie kolorów ekranu:** regulacja koloru wyświetlacza.
- **Wizja > Monochromatyczny:** przełączanie ekranu do trybu skali szarości.
- **Wizja > Rozłącz za pośrednictwem Przycisku zasilania:** zakańczanie połączenia poprzez naciśnięcie przycisku zasilania/blokowania.
- **Słuchanie > Napisy na żywo:** ustawienie urządzenia na wykrywanie głosu w materiałach multimedialnych i automatyczne tworzenie podpisów.
- **Słuchanie > Preferencje napisów:** włączanie usługi napisów podczas odtwarzania filmów na potrzeby osób niedosłyszących.
- **Słuchanie > Alarmowanie flesztzem:** ustawienie sygnalizowania połączeń przychodzących, powiadomień i alarmów migającym światłem.

- **Słuchanie > Wycisz wszystkie dźwięki:** wyciszenie wszystkich dźwięków i zmniejszenie głośności odbiornika.
- **Słuchanie > Kanał audio:** wybór typu dźwięków.
- **Słuchanie > Bilans dźwięku:** regulacja bilansu wyjściowego dźwięków. Zmiana bilansu za pomocą suwaka.
- **Ruch & widzenie > Touch assistant:** włączanie panelu dotykowego ułatwiającego korzystanie z przycisków i gestów.
- **Ruch & widzenie > Wprowadzanie za pomocą dotyku:** wprowadzanie tekstu po dotknięciu i przytrzymaniu ekranu lub zmienianie tekstu po dotknięciu ekranu.
- **Ruch & widzenie > Klawiatura sprzętowa:** dostosowywanie ustawień klawiatury.
- **Ruch & widzenie > Automatyczne kliknięcie myszą:** automatyczne kliknięcie, gdy kursor pozostaje nieruchomy.
- **Ruch & widzenie > Dotknij i przytrzymaj, aby wyświetlić połączenia:** odbieranie lub odrzucanie połączeń poprzez dotknięcie i przytrzymanie przycisku połączenia zamiast jego przeciągnięcia.
- **Ruch & widzenie > Wygaszanie ekranu:** automatyczne wyłączenie ekranu, gdy urządzenie pozostaje bezczynne przez określony czas.
- **Ruch & widzenie > Obszary sterowania dotykiem:** ograniczenie obszaru dotykowego, tak aby za pomocą gestów dotykowych można było sterować jedynie określoną częścią ekranu.
- **Skrót do funkcji ułatwiania dostępu:** szybki dostęp do często używanej funkcji poprzez trzykrotne dotknięcie przycisku .
- **Autoobracanie ekranu:** automatyczna zmiana orientacji ekranu zgodnie z pozycją urządzenia.
- **Przeczytaj na głos:** umożliwia dotykanie elementów, aby usłyszeć czytaną reakcję.
- **Switch Access:** tworzenie kombinacji przycisków do sterowania urządzeniem.





05

**Dodatek**

# Ustawienia języka dla urządzenia LG

Wybrać język dla urządzenia.

- Na ekranie głównym dotknąć **Ustawienia** > **System** > **Język i klawiatura** > **Język** > **Dodaj język**, a następnie wybrać język.
  - Dotknij ikony ☰ i przytrzymaj ją, a następnie przesunąć na górę listy języków, aby ustawić język jako język domyślny.

## LG Bridge

### Przegląd aplikacji LG Bridge

Aplikacja LG Bridge umożliwia wygodne zarządzanie zdjęciami, muzyką, filmami oraz dokumentami zapisanymi w smartfonie LG z poziomu komputera. Użytkownik może tworzyć kopie zapasowe kontaktów, zdjęć i innych plików na komputerze lub aktualizować oprogramowanie urządzenia.



- Szczegółowe informacje zawiera punkt Aplikacja LG Bridge.
- Obsługiwane funkcje mogą różnić się w zależności od urządzenia.
- Sterownik urządzenia USB firmy LG jest niezbędny, aby podłączyć smartfon firmy LG do komputera. Napęd instalowany jest podczas instalacji aplikacji LG Bridge.

### Funkcje aplikacji LG Bridge

- Tworzenie kopii zapasowych danych z urządzenia na komputerze lub przesyłanie danych z komputera do urządzenia za pomocą kabla USB.
- Aktualizacja oprogramowania urządzenia z poziomu komputera za pomocą kabla USB.

## Instalacja aplikacji LG Bridge na komputerze

- 1 Na komputerze wejść na stronę [www.lg.com](http://www.lg.com).
- 2 Wybierz swój region.
- 3 Kliknij **Wsparcie > Oprogramowanie i oprogramowanie sprzętowe**.
- 4 Wprowadź nazwę swojego urządzenia.  
LUB  
Wybierz według kategorii produktu.
- 5 Przejdź do karty **Synchronizacja z komputerem > LG Bridge**, aby pobrać plik instalacyjny.
  - Przejdź do opcji **Szczegóły**, aby wyświetlić minimalne wymagania instalacyjne dla aplikacji LG Bridge.

## Aktualizacja oprogramowania telefonu

### Aktualizacja oprogramowania telefonu komórkowego LG z Internetu

Więcej informacji na temat korzystania z tej funkcji można znaleźć na stronie internetowej <http://www.lg.com/common/index.jsp>, wybierając swój kraj oraz język.

Ta funkcja pozwala wygodnie aktualizować oprogramowanie wbudowane telefonu do nowszej wersji za pośrednictwem Internetu, bez konieczności odwiedzania centrum serwisowego. Funkcja będzie dostępna, tylko jeśli firma LG opracuje nowszą wersję oprogramowania wbudowanego i udostępni ją dla urządzenia.

Podczas aktualizacji oprogramowania telefonu należy poświęcić temu procesowi pełną uwagę. Przed wykonaniem każdej czynności należy uważnie przeczytać wyświetlane instrukcje i uwagi. Odłączenie kabla USB podczas aktualizacji może być przyczyną poważnego uszkodzenia telefonu komórkowego.



- Firma LG zastrzega sobie prawo do udostępniania aktualizacji oprogramowania wewnętrznego wyłącznie dla wybranych według własnego uznania modeli urządzeń i nie gwarantuje dostępności nowszych wersji oprogramowania dla wszystkich modeli telefonów.

## Aktualizacja oprogramowania telefonu komórkowego LG za pomocą funkcji Over-the-Air (OTA)

Ta funkcja pozwala wygodnie aktualizować telefon przy użyciu funkcji OTA bez potrzeby ustanawiania połączenia za pomocą kabla USB. Funkcja będzie dostępna, tylko jeśli firma LG opracuje nowszą wersję oprogramowania wbudowanego i udostępni ją dla urządzenia.

Aby zaktualizować oprogramowanie telefonu, należy wybrać kolejno opcje

**Ustawienia > System > Centrum aktualizacji > Aktualizacja oprogramowania > Szukaj aktualizacji.**



- Dane osobiste użytkownika zapisane w pamięci wewnętrznej telefonu – w tym dane konta Google i innych kont, dane i ustawienia systemu i aplikacji, wszelkie pobrane aplikacje i licencje DRM – mogą zostać utracone podczas aktualizacji oprogramowania telefonu. Z tego względu firma LG zaleca wykonanie kopii zapasowej danych użytkownika przed przystąpieniem do aktualizacji oprogramowania telefonu. Firma LG nie odpowiada za utratę danych użytkownika.
- Ta funkcja jest uzależniona od obszaru lub operatora sieci.

## Wskazówki dotyczące przeciwdziałania kradzieżom

Urządzenie warto skonfigurować tak, aby inne osoby nie mogły go użyć po przywróceniu ustawień fabrycznych bez zezwolenia użytkownika. Skonfigurować urządzenie tak, aby na przykład w razie jego zgubienia, kradzieży czy wyczyszczenia mogła z niego skorzystać wyłącznie osoba dysponująca informacjami o koncie Google użytkownika lub blokadzie ekranu. Aby zabezpieczyć urządzenie, wystarczy wykonać następujące czynności:

- Ustawić blokadę ekranu: jeśli urządzenie zostanie zagubione lub skradzione, ale jego ekran jest zablokowany, skasowanie jego danych za pomocą menu Ustawienia nie będzie możliwe bez uprzedniego odblokowania ekranu.
- Dodać konto Google do urządzenia: jeśli urządzenie zostanie wyczyszczone, ale skonfigurowano na nim konto Google, wówczas nie będzie można ukończyć procesu konfiguracji, dopóki dane konta Google nie zostaną ponownie wprowadzone.

Jeśli po zabezpieczeniu urządzenia konieczne będzie przywrócenie ustawień fabrycznych, wówczas trzeba będzie odblokować ekran lub wprowadzić hasło do konta Google. Dzięki temu przywrócenie ustawień będzie mógł wykonać wyłącznie użytkownik lub osoba zaufana.



- Przed przystąpieniem do przywracania ustawień fabrycznych należy pamiętać o odnotowaniu nazwy i hasła konta Google dodanego do urządzenia. Jeśli w trakcie procesu konfiguracji nie będzie można podać danych konta, wówczas po przywróceniu ustawień fabrycznych w ogóle nie będzie się dało korzystać z urządzenia.

## Informacja dotycząca oprogramowania open source

Zawarty w tym produkcie kod źródłowy podlegający licencjom GPL, LGPL, MPL i innym licencjom open source można pobrać ze strony internetowej <http://opensource.lge.com>.

Oprócz kodu źródłowego ze strony można pobrać warunki wszystkich wymienionych licencji, zastrzeżenia gwarancyjne i informacje o prawach autorskich.

Firma LG Electronics oferuje także dostarczenie kodu źródłowego typu otwartego na CD-ROM za kwotę pokrywającą koszty takiej dystrybucji (jak koszty nośnika, transportu i przechowania) po przesłaniu prośby na adres [opensource@lge.com](mailto:opensource@lge.com).

Ta oferta jest ważna przez okres trzech lat po ostatniej dostawie tego produktu. Oferta ta jest ważna dla każdego, kto otrzymał tę informację.

## Informacje prawne (nr identyfikacyjny normy, etykieta elektroniczna itp.)

Aby uzyskać informacje na temat przepisów, przejdź do menu **Ustawienia** > **System** > **Przepisy i bezpieczeństwo**.

## Znaki handlowe

- Copyright ©2020 LG Electronics Inc. Wszelkie prawa zastrzeżone. Nazwa LG i logo LG to zastrzeżone znaki towarowe firmy LG Electronics.
- Google, Google Mapy, Gmail, YouTube, Google Duo, Google Play, Android, Chrome, Google Zdjęcia, Google Play Protect, Google Kalendarz, Google Dokumenty, Google Dysk, Google Arkusze oraz inne powiązane znaki towarowe i logo to znaki towarowe firmy Google LLC.
- Bluetooth® to zastrzeżony znak towarowy firmy Bluetooth SIG, Inc.
- Wi-Fi® i logo Wi-Fi są zastrzeżonymi znakami towarowymi firmy Wi-Fi Alliance.
- Wszystkie pozostałe znaki towarowe należą do odpowiednich właścicieli.



# Ostrzeżenie dotyczące korzystania z lasera

## Uwaga!

Ten produkt jest wyposażony w laser. Aby korzystać z produktu w odpowiedni sposób, należy uważnie przeczytać instrukcję obsługi i zachować ją do dalszego wykorzystania. W celu przeprowadzenia konserwacji produktu należy skontaktować się z autoryzowanym centrum serwisowym.

Korzystanie z elementów sterujących oraz wprowadzanie zmian i przeprowadzanie procedur w sposób inny niż opisany w niniejszej instrukcji obsługi może narazić użytkownika na niebezpieczne napromieniowanie.

W celu uniknięcia bezpośredniego kontaktu z wiązką lasera nie należy otwierać obudowy ani dotykać lasera.

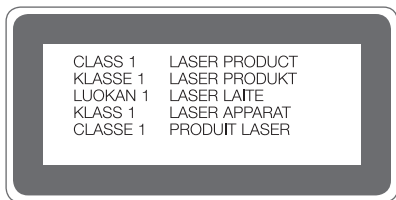

## OŚWIADCZENIE O ZGODNOŚCI

Firma **LG Electronics** niniejszym oświadcza, że produkt **LM-G900EM** spełnia wszystkie niezbędne wymagania oraz inne stosowne wytyczne dyrektywy **2014/53/EU**.

Kopię Oświadczenia o zgodności można znaleźć pod adresem <http://www.lg.com/global/declaration>



# Aby uzyskać informacje na temat zgodności produktu, należy skontaktować się z biurem

LG Electronics European Shared Service Center B.V.  
Krijgsman 1, 1186 DM Amstelveen, The Netherlands

## Łączność Wi-Fi (WLAN)

Pasmo 5150–5350 MHz może być używane wyłącznie wewnątrz budynków.

	AT	BE	BG	CH	CY	CZ	DE	DK	EE	EL	ES	FI	FR
	HR	HU	IE	IS	IT	LI	LT	LU	LV	MT	NL	NO	PL
	PT	RO	SE	SI	SK	UK	AL	ME	RS	MK	TR	BA	XK

**UWAGA:** Pamiętaj, że telefon LM-G900EM często wykorzystuje połączenia danych. Wykup u swojego Operatora stosowny pakiet danych, by uniknąć dodatkowych opłat za połączenia.

# Informacje dodatkowe

## Części wykonane z hartowanego szkła

Trwałość części wykonanych z hartowanego szkła zastosowanych w tym urządzeniu jest ograniczona, przez co z biegiem czasu mogą one ulegać zużyciu.

- Po upuszczeniu urządzenia na twardą powierzchnię lub poddaniu go silnemu uderzeniu hartowane szkło może ulec uszkodzeniu. Wówczas należy natychmiast zaprzestać korzystania z urządzenia i skontaktować się z centrum obsługi klienta firmy LG.
- W celu ochrony urządzenia przed uszkodzeniem można zakupić dostępne w sprzedaży futerały ochronne. Należy pamiętać, że te futerały ochronne nie podlegają serwisowi gwarancyjnemu zapewnianemu przez firmę LG Electronics, w związku z czym nie można zagwarantować bezpieczeństwa.

## Proporcja obrazu

To urządzenie korzysta z proporcji obrazu 20,5:9.

- Niektóre pobrane aplikacje mogą nie obsługiwać proporcji obrazu 20,5:9. Wówczas należy wybrać proporcję ekranu najbardziej optymalną dla aplikacji. Aby uzyskać więcej informacji, można też skontaktować się z dostawcą aplikacji.

## Pytania ogólne

< Infolinia LG Electronics Polska >

**801-54-54-54**

(koszt połączenia wg cennika usług powszechnych operatora.)

## Przewodnik po transmisjach danych

- W poniższej tabeli przedstawiono informacje dotyczące danych, które można wymieniać między urządzeniami LG lub między urządzeniem LG a urządzeniem innego producenta.

Typ	Informacje szczegółowe dotyczące elementu	Urządzenie LG → Urządzenie LG	Urządzenie Android innego producenta → Urządzenie LG	Urządzenie iOS → Urządzenie LG
Dane osobiste	Kontakty, wiadomości, rejestry połączeń, kalendarz, nagrania głosowe	○	○	○
	Notatki	○	X	○
	Alarmy	○	X	X
Dane multimedialne	Zdjęcia, filmy, utwory, dokumenty	○	○	○
Ustawienia ekranu	Ustawienia ekranu głównego (foldery i widżety)	○	X	X
	Ustawienia ekranu blokady (z wyłączeniem ustawień blokady ekranu)	○	X	X
Aplikacje	Pobrane aplikacje	○	○	-
	Dane osobiste pobranych aplikacji	○	X	
Inne	Certyfikat publiczny	○	○	X
	Ustawienia (Wi-Fi, Bluetooth, Połączenia, Dźwięk i Powiadomienie, Ułatwienia dostępu, Bateria)	○	X	X



- Niektórych danych nie można przesyłać w zależności od wersji oprogramowania, wersji aplikacji, systemu operacyjnego, producenta lub polityki operatora sieci.

Obsługiwane częstotliwości	Moc wyjściowa nadajnika
GSM 900	33.7 dBm
GSM 1800	30.7 dBm
W B1	24.7 dBm
W B8	25.5 dBm
LTE B1	24.2 dBm
LTE B3	24.7 dBm
LTE B7	24.7 dBm
LTE B8	25.5 dBm
LTE B20	25.5 dBm
LTE B28	25.5 dBm
LTE B38	25.2 dBm
LTE B40	25.2 dBm
5G Sub6 n1	24.7 dBm
5G Sub6 n3	24.7 dBm
5G Sub6 n28	24.5 dBm
5G Sub6 n40	25.2 dBm
5G Sub6 n78	22.7 dBm
BT 2.4GHz	11 dBm
WLAN 2.4GHz	19.5 dBm
WLAN 5GHz	19 dBm
NFC	- 23 dBuA/m

Informacje o ładowarce podróżnej można znaleźć na stronie <http://www.lg.com/global/support/cedoc/cedoc>

## Utylizacja starego urządzenia



1. Symbol przekreślonego pojemnika na odpady na kółkach oznacza, że produkty elektryczne lub elektroniczne (WEEE) należy zutylizować poza obiegiem odpadów komunalnych.
2. Stare produkty elektroniczne mogą zawierać niebezpieczne substancje. Właściwa utylizacja starego urządzenia pozwoli uniknąć potencjalnych negatywnych skutków dla środowiska i zdrowia. Stare urządzenie może zawierać części wielokrotnego użytku, które mogą zostać wykorzystane do naprawy innych produktów lub inne wartościowe materiały, które można przetworzyć, aby oszczędzać zasoby naturalne.
3. Możesz zanieść urządzenie do sklepu, w którym zostało kupione lub skontaktować się z lokalnym urzędem gospodarki odpadami, aby uzyskać informacje o najbliższym punkcie zbiórki WEEE. Aby uzyskać aktualne informacje z zakresu gospodarki odpadami obowiązującej w Twoim kraju, odwiedź stronę <http://www.lg.com/global/sustainability/environment/take-back-recycling/global-network-europe> (plik PDF : „For more information about how to recycle LG products in your country.”)

## Postępowanie ze użytymi bateriami/akumulatorami



1. Jeśli w skład baterii wchodzi powyżej 0,0005% rtęci, 0,002% kadmu lub 0,004% ołowiu, symbol ten może występować wraz z oznaczeniami symboli chemicznych rtęci (Hg), kadmu (Cd) lub ołowiu (Pb).
2. Zabrania się wyrzucania zużytych baterii/akumulatorów razem ze zwykłymi odpadami komunalnymi. Powinny one zostać przekazane do punktów zbiórki odpadów wyznaczonych przez władze lokalne.
3. Odpowiednie postępowanie ze zużytymi bateriami/akumulatorami zapobiega potencjalnym negatywnym konsekwencjom dla środowiska naturalnego i zdrowia ludzi i zwierząt.
4. Szczegółowe informacje dotyczące sposobu postępowania ze zużytymi bateriami/akumulatorami można uzyskać we właściwym urzędzie miejskim, przedsiębiorstwie utylizacji odpadów lub sklepie, w którym został nabyty produkt.

## Często zadawane pytania

Ten rozdział zawiera informacje o niektórych problemach, które mogą wystąpić podczas użytkowania urządzenia. W przypadku niektórych problemów konieczne jest skontaktowanie się z dostawcą usług, jednak większość z nich można w łatwy sposób rozwiązać samodzielnie.

### Błąd karty SIM

Upewnij się, że karta SIM jest włożona prawidłowo.

### Brak połączenia z siecią lub połączenie z siecią przerwane

Słaby sygnał. Podejdź z urządzeniem do okna lub wyjdź na otwartą przestrzeń. Użytkownik znajduje się poza zasięgiem sieci. Przejdź w inne miejsce i sprawdź zasięg.

### Połączenia są niedostępne

Brak autoryzacji dla nowej sieci.

Upewnij się, że nie ustawiono blokowania połączeń przychodzących.

Upewnij się, że nie ustawiono blokowania połączeń wychodzących dla numeru, który wybierasz.

### Nie można włączyć urządzenia

Jeśli bateria jest całkowicie rozładowana, urządzenie się nie włączy.

Przed ponownym włączeniem urządzenia całkowicie naładuj baterię.

### Błąd ładowania

Naładować urządzenie w normalnej temperaturze.

Sprawdzić ładowarkę i połączenie ładowarki z urządzeniem.

Należy używać wyłącznie akcesoriów dołączonych do zestawu i autoryzowanych przez firmę LG.

## **Bateria wyczerpuje się szybciej niż na początku jej użytkowania**

Żywotność baterii może się skrócić po wystawieniu urządzenia lub samej baterii na działanie bardzo niskich lub bardzo wysokich temperatur.

Zużycie baterii wzrasta w przypadku używania niektórych funkcji lub aplikacji, takich jak GPS, gry czy Internet.

Bateria ulega zużyciu i z czasem jej czas pracy staje się krótszy.

## **Wyświetlanie komunikatów o błędach w momencie uruchamiania aparatu**

Naładuj akumulator.

Zwolnij miejsce w pamięci, przenosząc pliki do komputera lub usuwając pliki z urządzenia.

ponowne uruchomienie urządzenia.

Jeśli po zastosowaniu się do tych wskazówek problemy nie ustąpią, skontaktuj się z centrum serwisowym firmy LG Electronics.

## **Słaba jakość zdjęcia**

Jakość zdjęć może się różnić w zależności od otoczenia oraz używanych technik fotografowania.

Jakość zdjęć i klipów wideo jest lepsza w przypadku stosowania standardowego widoku zamiast widoku szerokokątnego.

Jeśli zdjęcie jest robione w ciemnym miejscu, nocą lub w pomieszczeniu, obraz może być nieostry lub mogą występować na nim szумы.

W przypadku problemów zresetuj opcje.

## Ekran dotykowy reaguje wolno lub nieprawidłowo

Jeśli na urządzeniu zamocowane są akcesoria lub folia ochronna, ekran dotykowy może działać nieprawidłowo.

W przypadku dotykania ekranu w rękawiczkach, brudnymi rękami, ostro zakończonymi przedmiotami lub opuszkami palców ekran dotykowy może działać nieprawidłowo.

Wilgotne otoczenie oraz kontakt z wodą mogą zakłócić działanie ekranu dotykowego.

Aby usunąć ewentualne tymczasowe błędy oprogramowania, zresetuj urządzenie.

Jeśli ekran dotykowy jest podrapany lub uszkodzony, odwiedź centrum serwisowe firmy LG Electronics.

## Urządzenie się zawiesza

### Ponownie uruchom urządzenie

- Jeśli urządzenie zawiesza się, konieczne może być zamknięcie aplikacji lub wyłączenie urządzenia, a następnie ponowne jego włączenie.

### Uruchom urządzenie

- W przypadku zawieszenia się ekranu lub jeśli przyciski, ekran dotykowy lub urządzenie nie odpowiadają, konieczne może być przeprowadzenie miękkiego resetu w celu zresetowania urządzenia.
- Aby wykonać miękkie reset urządzenia, wystarczy nacisnąć i przytrzymać klawisze zmniejszania głośności i zasilania do momentu ponownego uruchomienia urządzenia.



- Ta funkcja nie jest dostępna, gdy urządzenie jest podłączone do Podwójny ekran LG (LM-G905N).



## Zresetuj urządzenie

- Jeśli zastosowanie powyższych metod nie rozwiązuje problemu, należy przywrócić ustawienia fabryczne.
- Na ekranie ustawień dotknąć opcji **System > Uruchom ponownie & Zresetuj ust. > Ustawienia fabryczne**.
  - Ta metoda powoduje zresetowanie wszystkich ustawień urządzenia i usunięcie danych. Pamiętaj, aby przed przeprowadzeniem resetowania do stanu fabrycznego wykonać kopie zapasowe wszystkich ważnych danych przechowywanych w urządzeniu.
  - Jeśli w urządzeniu zostało zarejestrowane konto Google, należy zalogować się do tego samego konta Google po zresetowaniu urządzenia.

## Nie znaleziono urządzenia Bluetooth

Upewnij się, że funkcja komunikacji bezprzewodowej Bluetooth jest włączona w Twoim urządzeniu.

Upewnij się, że funkcja komunikacji bezprzewodowej Bluetooth jest włączona w urządzeniu, z którym chcesz się połączyć.

Należy się upewnić, że urządzenie oraz inne urządzenie z funkcją Bluetooth są co najwyżej w maksymalnej odległości zasięgu Bluetooth (10 m).

Jeśli wskazówki przedstawione powyżej nie rozwiązują problemu, skontaktuj się z centrum serwisowym firmy LG Electronics.

## Nie można nawiązać połączenia pomiędzy urządzeniem i komputerem

Upewnij się, że używany kabel USB jest zgodny z Twoim urządzeniem.

Upewnij się, że na komputerze zainstalowano właściwy sterownik i że jest on zaktualizowany.

## Pobrana aplikacja powoduje wiele problemów

Występują problemy z aplikacją.

Usuń i ponownie zainstaluj aplikację.



06

**Podwójny ekran LG  
(LM-G905N)**

# Informacje na temat Podwójny ekran LG

Do tego produktu można podłączyć podwójny ekran LG.



- W celu korzystania z produktu można podłączyć podwójny ekran LG (zwany dalej „podwójnym ekranem”) do dedykowanego urządzenia LG VELVET (zwanego dalej „telefonem”).
- W zależności od wydajności dedykowanego telefonu niektóre funkcje Podwójny ekran mogą być ograniczone. Ponadto produkt może nie obsługiwać innych urządzeń mobilnych.
- Ten produkt nie jest wodoodporny. Nie dopuszczać do kontaktu urządzenia z cieczą lub wilgocią.
- Jeśli urządzenie jest mokre, wskaźnik LDI znajdujący się wewnątrz urządzenia zmienia kolor. W takim przypadku urządzenie nie podlega bezpłatnemu serwisowi naprawczemu zapewnianemu w ramach ograniczonej gwarancji na urządzenie.

## Wskazówki dotyczące bezpieczeństwa i prawidłowego użytkowania

Prosimy zapoznać się z poniższymi wskazówkami. Ich nieprzestrzeganie może stanowić zagrożenie lub być niezgodne z prawem.

### Czyszczenie i konserwacja produktu

- Należy używać wyłącznie akcesoriów dołączonych do zestawu i autoryzowanych przez firmę LG. Gwarancja produktu firmy LG nie obejmuje szkód ani błędów powstałych w wyniku używania akcesoriów innych firm.
- Niektóre treści i ilustracje mogą różnić się od tych w urządzeniu użytkownika i mogą zostać zmienione bez wcześniejszego powiadomienia.
- Nie rozkładaj telefonu na części. Jeśli wymagana jest naprawa, oddaj telefon do specjalistycznego punktu serwisowego.
- Naprawy gwarancyjne mogą obejmować wymianę części na nowe lub naprawione oferujące parametry i funkcje odpowiadające wymienianym częściom. Decyzja o wyborze konkretnego rozwiązania należy do firmy LG.
- Zachowaj odpowiednią odległość pomiędzy telefonem a urządzeniami elektrycznymi, takimi jak telewizory, odbiorniki radiowe i komputery.
- Zachowaj odpowiednią odległość pomiędzy telefonem a źródłami ciepła, takimi jak kaloryfery czy kuchenki.

- Nie upuszczaj telefonu.
- Nie narażaj urządzenia na mechaniczne wibracje lub wstrząsy.
- Wyłączaj urządzenie w miejscach, w których nakazują to specjalne przepisy. Urządzenia nie wolno na przykład używać w szpitalach, gdyż może ono zakłócać pracę wrażliwego na promieniowanie radiowe sprzętu medycznego.
- W trakcie ładowania nie należy dotykać urządzenia mokrymi rękoma. Może to spowodować porażenie prądem elektrycznym lub poważne uszkodzenie urządzenia.
- Zewnętrzną część urządzenia należy czyścić suchą szmatką (nie należy korzystać z rozpuszczalników, takich jak benzen, rozcieńczalnik czy alkohol).
- Nie narażaj urządzenia na nadmierne działanie dymu lub kurzu.
- Nie przechowuj urządzenia w pobliżu kart kredytowych lub innych kart z paskiem magnetycznym, gdyż może ono uszkodzić informacje zapisane na paskach magnetycznych.
- Nie dotykaj ekranu ostrym przedmiotem. Może to spowodować uszkodzenie urządzenia.
- Unikaj kontaktu urządzenia z cieczami lub wilgocią.
- W przypadku wyszczerbienia lub pęknięcia wyświetlacza nie należy korzystać z urządzenia, dotykać wyświetlacza ani próbować usunąć go lub naprawić. Uszkodzenia szklanego wyświetlacza powstałe w wyniku nieprawidłowego użytkowania nie są objęte gwarancją.
- Jest to urządzenie elektroniczne, które wytwarza ciepło w trakcie normalnego używania. Przy braku odpowiedniej wentylacji bardzo długi, bezpośredni kontakt ze skórą może spowodować podrażnienie lub lekkie oparzenia skóry. W związku z tym, dotykając urządzenia w czasie jego pracy lub tuż po, należy zachować ostrożność.
- Jeśli do wnętrza urządzenia dostanie się płyn, należy natychmiast odłączyć je od zasilania i pozostawić do całkowitego wyschnięcia. Nie należy przyspieszać procesu suszenia urządzenia za pomocą zewnętrznych źródeł ciepła takich, jak piekarnik, kuchenka mikrofalowa lub suszarka do włosów.
- Płyn, który dostał się do wnętrza urządzenia, zmienia kolor etykiety produktu w środku urządzenia. Uszkodzenia urządzenia będące skutkiem narażenia go na kontakt z wodą nie podlegają gwarancji.
- Urządzenie mobilne wymaga odpowiedniej cyrkulacji powietrza w celu odprowadzania ciepła. Bezpośredni kontakt ze skórą i niedostateczna cyrkulacja powietrza przy urządzeniu może powodować jego przegrzewanie. Urządzenie powinno się znajdować co najmniej 1 cm od ciała użytkownika.
- Nie wolno dopuścić do zamoczenia produktu przez żadną ciecz. Nie wolno ładować ani używać mokrego produktu. W przypadku zamoczenia produktu wskaźnik uszkodzenia przez ciecz zmieni swoją barwę. Proszę pamiętać, że ograniczy to możliwość skorzystania z darmowych usług serwisowych świadczonych w ramach gwarancji.

# Prawidłowe korzystanie z urządzenia

## Urządzenia elektroniczne

W przypadku wszystkich urządzeń mogą występować zakłócenia, które negatywnie wpływają na ich wydajność.

- Nie używaj urządzenia w pobliżu sprzętu medycznego bez zgody personelu placówki. Skontaktuj się z lekarzem w celu uzyskania informacji, czy korzystanie z urządzenia nie spowoduje zakłóceń pracy Twojego urządzenia medycznego.
- Producenci rozruszników serca radzą, by pozostawić przynajmniej 15 cm odstęp między rozrusznikiem serca i innymi urządzeniami, aby uniknąć potencjalnych zakłóceń.
- Urządzenie może emitować jasne lub błyskające światło.
- Urządzenia mogą zakłócać pracę niektórych aparatów słuchowych.
- Telefony komórkowe mogą powodować niewielkie zakłócenia pracy odbiorników telewizyjnych i radiowych, komputerów itp.
- Z urządzenia należy korzystać w temperaturze od 0 °C do 35 °C (o ile jest to możliwe). Wystawianie urządzenia na skrajnie wysokie lub niskie temperatury grozi jego uszkodzeniem, nieprawidłowym działaniem, a nawet wybuchem.

## Bezpieczeństwo na drodze

Zapoznaj się z lokalnymi przepisami dotyczącymi korzystania z urządzeń podczas kierowania pojazdem.

- Podczas prowadzenia pojazdu nie trzymaj tabletu w ręce.
- Należy skupić się na prowadzeniu pojazdu.
- Jeśli wymagają tego warunki panujące na drodze, przed wykonywaniem lub odebraniem połączenia należy zjechać na pobocze i zaparkować pojazd.
- Fale radiowe mogą negatywnie wpływać na pracę niektórych systemów elektronicznych w pojeździe, np. odtwarzaczy samochodowych i systemów bezpieczeństwa.
- Jeśli pojazd jest wyposażony w poduszkę powietrzną, nie należy jej blokować przez zainstalowane na stałe lub przenośnie urządzenia bezprzewodowe. Może to spowodować awarię poduszki powietrznej, a tym samym poważne obrażenia ciała wywołane nieprawidłowym działaniem.
- Słuchając muzyki na zewnątrz pomieszczeń, ustawiaj głośność na umiarkowanym poziomie, aby słyszeć dźwięki z otoczenia. Jest to szczególnie istotne w pobliżu dróg.

## Szklane elementy

Niektóre elementy urządzenia są wykonane ze szkła. Szkło może ulec stłuczeniu w przypadku upuszczenia urządzenia na twardą powierzchnię lub uderzenia go ze znaczną siłą. W takim wypadku nie dotykaj go ani nie próbuj go samodzielnie usunąć. Nie należy korzystać z urządzenia do momentu wymiany szklanego elementu przez autoryzowane centrum serwisowe.

## Miejsca robót strzelniczych

Nie korzystaj z urządzenia podczas wykonywania prac z użyciem materiałów wybuchowych. Stosuj się do ograniczeń i postępuj zgodnie z wszelkimi przepisami.

## Miejsca zagrożone wybuchem

- Nie korzystaj z urządzenia na stacjach benzynowych.
- Nie korzystaj z urządzenia w pobliżu zbiorników paliwa lub substancji chemicznych.
- Nie przewoź ani nie przechowuj łatwopalnych gazów, cieczy ani materiałów wybuchowych w schowku samochodowym, w którym znajduje się urządzenie lub akcesoria.

## Dzieci

Przechowuj urządzenie w bezpiecznym miejscu, niedostępnym dla małych dzieci. Telefon zawiera drobne części, które w przypadku włożenia do ust stwarzają niebezpieczeństwo połknięcia.

# Komponenty produktu i akcesoria

Do produktu dołączono poniższe elementy.

- Produkt
- Skrócona instrukcja
- Adapter ładowania



- Należy używać oryginalnych akcesoriów firmy LG Electronics. Korzystanie z produktów, które nie są autentyczne, może spowodować pogorszenie jakości połączenia telefonicznego, awarię urządzenia itp. W takim przypadku otrzymanie usług świadczonych przez LG Electronics może nie być możliwe.
- Niektóre części Podwójny ekran są wykonane z hartowanego szkła. Po upuszczeniu produktu na twardą powierzchnię lub poddaniu go silnemu uderzeniu hartowane szkło może ulec uszkodzeniu. Wówczas należy natychmiast zaprzestać korzystania z produktu i skontaktować się z centrum obsługi klienta firmy LG.



- Wygląd i parametry produktu mogą ulec zmianie bez powiadomienia.
- Wygląd zewnętrzny i specyfikacje Podwójny ekran mogą ulec zmianie bez uprzedniego powiadomienia w celu poprawy jego działania.

# Budowa urządzenia

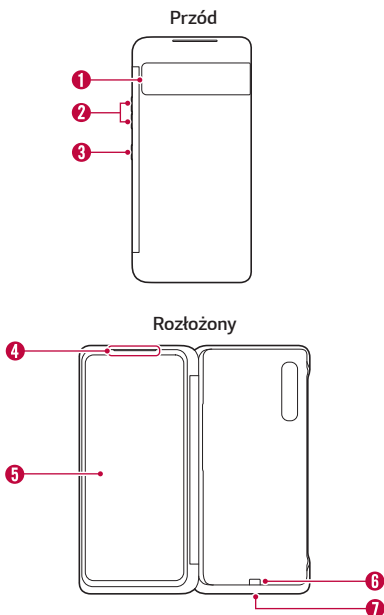

- 1 Ekran zasłony wyświetlacza
- 2 Przyciski głośności
- 3 Przycisk funkcji Google Assistant
- 4 Otwór na słuchawkę
- 5 Ekran produktu
- 6 Złącze komunikacyjne/zasilania
- 7 Port Pogo Pin



- Ten podręcznik jest przeznaczony dla użytkowników, którzy chcą podłączyć telefon do tego podwójnego ekranu. Więcej informacji dotyczących obsługi podwójnego ekranu i telefonu można znaleźć na stronie internetowej [www.lg.com](http://www.lg.com) oraz w szczegółowym podręczniku użytkownika.



## Podłączanie telefonu od Podwójny ekran

- 1 Całkowicie rozłóż podwójny ekran, tak aby znajdował się równoległe do płaskiej powierzchni.

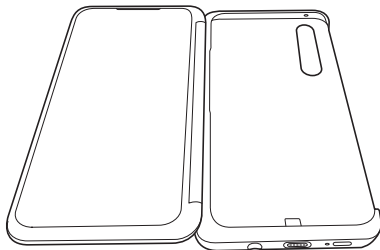

- 2 Wsuń dolną część telefonu do dolnej części Podwójny ekran, jak pokazano na rysunku. Jednocześnie upewnij się, że część **1** telefonu jest odpowiednio dopasowana do części **2** Podwójny ekran.

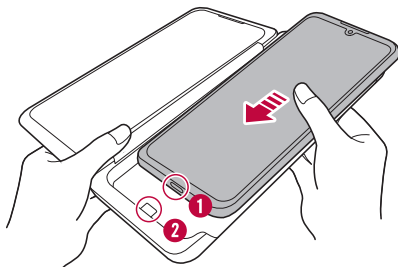

- 3 Naciśnij palcem część **1** telefonu, aby wkliknąć krawędź telefonu w krawędź Podwójny ekran.

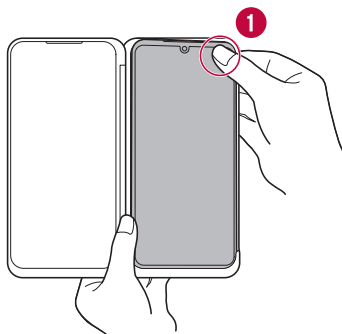

- 4 Naciśnij część **2** telefonu, aby całkowicie połączyć podwójny ekran z telefonem.

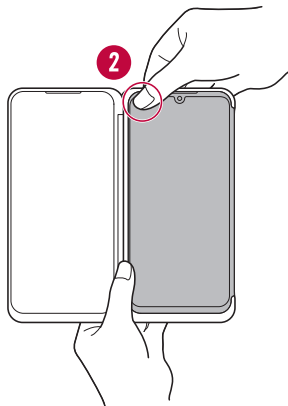

- Przed rozpoczęciem korzystania z Podwójny ekran należy się upewnić, że telefon jest całkowicie do niego włożony.

## Odłączanie telefonu od Podwójny ekran

- 1 Rozłóż całkowicie podwójny ekran i trzymaj mocno obiema rękoma, jak pokazano na rysunku.

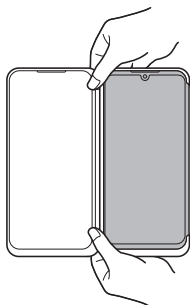

- 2 Naciśnij palcem część **1** podwójnego, jednocześnie popychając drugim palcem tył telefonu, aby wypchnąć krawędź telefonu z Podwójny ekran.

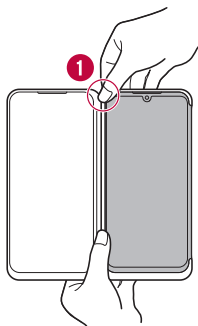

- 3 Wyciągnij **2** część telefonu z Podwójny ekran zgodnie z tymi samymi instrukcjami z poprzedniego kroku.

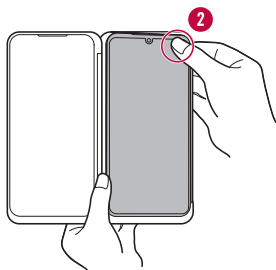

- 4 Przytrzymaj podwójny ekran obiema rękoma i przesunij telefon w kierunku strzałki, aby go wyjąć. Należy uważać, aby nie obrócić telefonu w lewą lub w prawą stronę ani nie popchnąć go w górę pod zbyt dużym kątem.

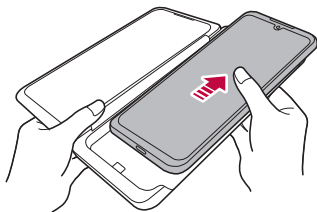

**PRZESTROGA:**

- Nie wyciągaj telefonu z podwójnego ekrany pod zbyt ostrym kątem, jak przedstawiono niżej.





- Wyjmowanie telefonu z Podwójny ekran pod zbyt dużym kątem lub z użyciem nadmiernej siły może spowodować uszkodzenie złącza komunikacyjnego/zasilania na dole Podwójny ekran lub portu komunikacyjnego danych USB i portu ładowarki w telefonie. Wyjmując telefon, należy pamiętać, aby wypchnąć go w górę, zgodnie z kierunkiem strzałki, jak pokazano na rysunku.
- Należy uważać, aby nie upuścić Podwójny ekran lub telefonu komórkowego podczas wkładania lub usuwania telefonu.
- Podczas wkładania lub wyjmowania telefonu z Podwójny ekran należy zachować ostrożność, aby nie używać nadmiernej siły. Może to spowodować uszkodzenie Podwójny ekran.
- Niektóre części Podwójny ekran są wykonane z hartowanego szkła. Upuszczenie Podwójny ekran na twardą powierzchnię lub narażenie go na uszkodzenia może spowodować pęknięcie lub zużycie hartowanego szkła, uszkadzając go lub powodując obrażenia użytkownika. W takim przypadku należy niezwłocznie zaprzestać korzystania z Podwójny ekran i odwiedzić najbliższe centrum obsługi klienta LG w celu naprawy produktu.
- W następujących sytuacjach folder Podwójny ekran może nie zostać całkowicie zamknięty lub podwójny ekran może nie działać normalnie z powodu złej komunikacji lub wadliwego podłączenia styków zasilania.
  - W przypadku przymocowania folii ochronnej, szyby ochronnej lub innych akcesoriów na podwójnym ekranie lub ekranie telefonu
  - W przypadku przymocowania folii ochronnej lub grubych naklejek na obszarze połączeń Podwójny ekran lub z tyłu telefonu komórkowego
  - W przypadku włożenia arkuszy papieru lub kart pomiędzy podwójny ekran a telefon
- W przypadku użycia bezprzewodowego ładowania lub funkcji NFC, gdy telefon jest włożony do Podwójny ekran, ładowanie może nie działać prawidłowo.
- Gdy telefon jest zamontowany na podwójnym ekranie, nie można go podłączyć do telewizora za pomocą kabla HDMI. Gdy telefon jest zdjęty z Podwójny ekran, można go podłączyć do telewizora za pomocą kabla HDMI.

## Korzystanie z adaptera ładowania

Adapter ładowania może służyć do ładowania telefonu lub przenoszenia danych, gdy telefon znajduje się w podwójnym ekranie.

- 1 Po zamontowaniu telefonu komórkowego w podwójnym ekranie podłącz adapter ładowania do portu ładowania na spodzie produktu, jak pokazano na poniższym rysunku.

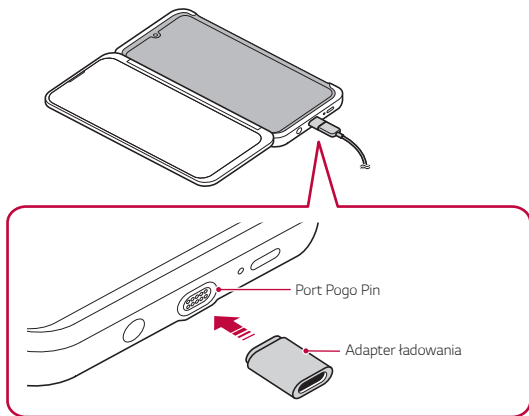

- Złącze Pogo Pin nie będzie działać, jeśli zostanie podłączone w odwrotnym kierunku.
- Połączenie USB przez złącze Pogo Pin nie obsługuje OTG, dźwięku, HDMI ani USB 3.0. W takim przypadku podłącz kabel bezpośrednio do portu w telefonie po zdjęciu Podwójny ekran.

## 2 Podłącz przewód USB typu C.

- Umożliwi to ładowanie telefonu komórkowego lub przenoszenie danych.

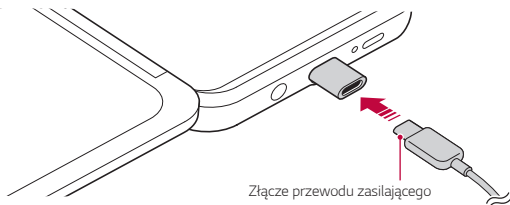

- Gdy adapter ładowania nie jest używany, odłącz zasilanie ładowarki i trzymaj ją oddzielnie od złącza kabla ładowarki. Jeśli część magnesu adaptera ładowania zetknie się z metalami w pobliżu lub substancjami przewodzącymi, adapter ładowania może zostać uszkodzony, spalony lub uszkodzony przez zwarcie.
- Należy pamiętać, aby zawsze korzystać z adaptera dołączonego do Podwójny ekran. W przypadku zgubienia adaptera lub chęci zakupu nowego należy skontaktować się telefonicznie z centrum obsługi klienta LG, aby uzyskać szczegółowe informacje.
- Adapter i port ładowania na spodzie Podwójny ekran są połączone na magnes. Podłączonym adapterem nie należy potrząsać ani za niego ciągnąć.

# Korzystanie z Podwójny ekran

## Odbieranie i kończenie połączenia za pomocą klawisza Google Asystent

Po podłączeniu Podwójny ekran i telefonu można odebrać połączenie, naciskając jeden raz klawisz Google Asystenta. Aby zakończyć połączenie, naciśnij dwukrotnie klawisz Google Asystenta, aby się rozłączyć.

- Można odebrać lub zawiesić połączenie za pomocą klawisza Google Asystenta tylko wtedy, gdy pokrywa Podwójny ekran jest całkowicie zamknięta.
- Należy upewnić się, że produkt i telefon są połączone przez co najmniej jedną metodę synchronizację.

## Wykonywanie połączenia telefonicznego

Wykonując połączenie telefoniczne, można rozłożyć Podwójny ekran pod kątem 360° lub złożyć go całkowicie do kąta 0°.

- Jeśli używasz Podwójny ekran rozłożonego pod kątem 360°, upewnij się, że przód i tył Podwójny ekran całkowicie się dotykają. W takim przypadku ekran Podwójny ekran zostanie automatycznie wyłączony, aby zapewnić oszczędność zasilania.

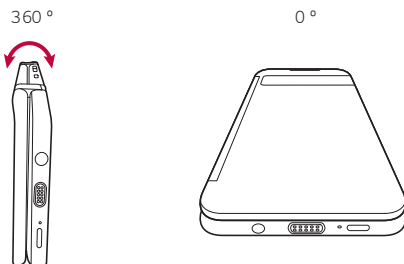



## Korzystanie z Podwójny ekran

Rozłóż podwójny ekran, aby ustawić dwa ekrany obok siebie.

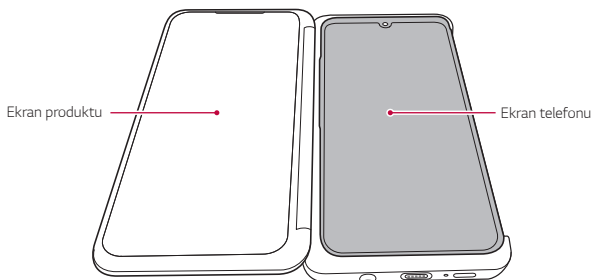

## Dostosowywanie koloru ekranu

Korzystając jednocześnie z ekranu produktu i ekranu telefonu, można zauważyć różnicę kolorów na dwóch ekranach.

- Spróbuj dostosować temperaturę kolorów. Na ekranie głównym dotknij opcji **Ustawienia > Wyświetlacz > Kolor ekranu**, a następnie dostosuj temperaturę kolorów.
- Kolory mogą się różnić w zależności od kąta wyświetlania, dlatego zalecamy dostosowanie kolorów w trybie całkowitego rozłożenia urządzenia.

## Korzystanie z Podwójny ekran głównego

### Poznanie Podwójny ekran głównego

Podwójny ekran główny może działać niezależnie od ekranu produktu.

- Oferuje ikony szybkiego uruchamiania i główny pasek dotykowy.
- Można zmienić tło i skonfigurować widżety.
- Na ekranie głównym można również uruchamiać różne aplikacje z szuflady aplikacji oraz tworzyć lub usuwać foldery.

## Poznanie układu Podwójny ekran głównego

Uruchamiając ikony na ekranie głównym można korzystać z różnych funkcji.

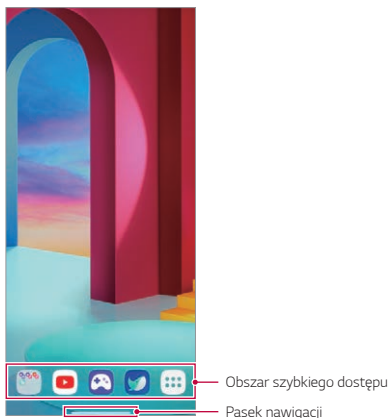

- Tło Podwójny ekran może różnić się od pokazanego w zależności od polityk producenta, ustawień użytkownika, wersji oprogramowania, usług świadczonych przez dostawców usług telekomunikacyjnych itp.

- **Obszar szybkiego dostępu:** pozwala zadokować najważniejsze aplikacje u dołu ekranu, tak aby były dostępne na każdej kanwie ekranu głównego.
- **Pasek nawigacji:** Można wykonać kilka gestów, aby przejść do ekranu głównego, poprzedniego ekranu, ekranu przeglądu lub szybko przełączać się między aplikacjami.

## Korzystanie z panelu Podwójny ekran

Można otworzyć panel **Podwójny ekran**, przeciągając w dół górną część ekranu.

- Można dostosować jasność ekranu na panelu **Podwójny ekran**.
  - Po aktywowaniu synchronizacji za pomocą opcji **Synchr.** jasność Podwójny ekran jest synchronizowana z jasnością podłączonego produktu.
- Można dotknąć opcji **Zrzut ekranu**, aby przechwycić ekran produktu.
- Można wyłączyć ekran produktu, dotykając opcji **Podwójny ekran**.
  - Podwójny ekran i podłączony telefon są odłączone.
- Można dotknąć opcji  aby przejść do menu ustawień Podwójny ekran.

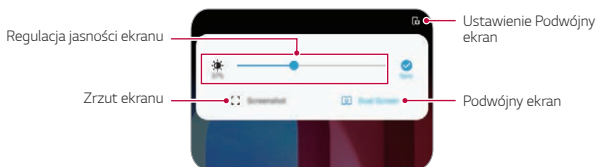

## Wprowadzanie zmian w podwójnym ekranie głównym

Dotknij i przytrzymaj pusty obszar na podwójnym ekranie głównym i uruchom żądaną funkcję.

- Aby dodać widżet do ekranu głównego, należy dotknąć i przytrzymać pustą przestrzeń w obrębie ekranu głównego, a następnie wybrać opcję **Widżety**.
- Aby zmienić tapety, dotknij i przytrzymaj pusty obszar na ekranie głównym, a następnie wybierz opcję **Tapety**.
- Aby zmienić domyślny ekran, należy dotknąć i przytrzymać pustą przestrzeń w obrębie ekranu głównego, przejść do wybranego ekranu, dotknąć przycisku , a następnie jeszcze raz ekranu.

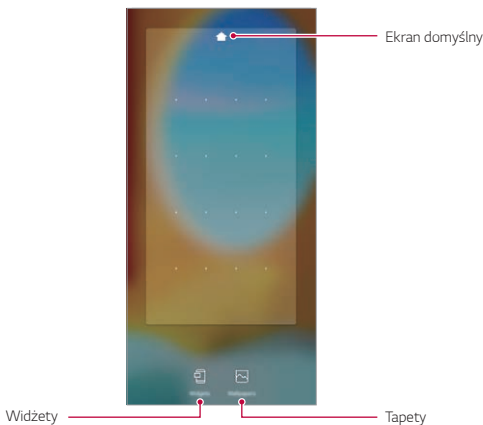

## Wyświetlanie tła Podwójny ekran

Na ekranie głównym można wyświetlić sam obraz tła, ukrywając aplikacje i widżety.

Wystarczy rozsunąć dwa palce na ekranie głównym.

- Aby powrócić do pierwotnego ekranu zawierającego aplikacje i widżety, należy zsunąć dwa palce na ekranie głównym lub dotknąć przycisku ◀

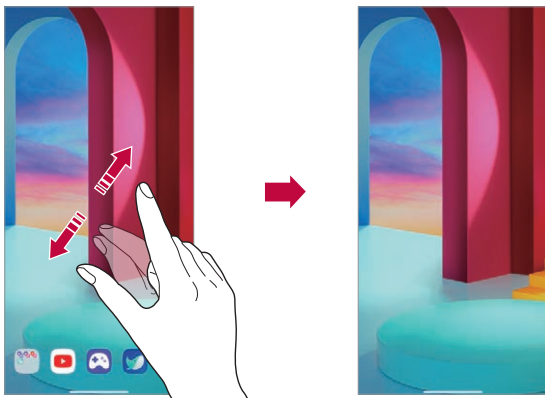

## Ustawianie środowiska Podwójny ekran

Można ustawić środowisko Podwójny ekran w telefonie podłączonym do Podwójny ekran.

- 1 Na ekranie głównym dotknij opcji **Ustawienia > Wyświetlacz > Podwójny ekran**.



- Należy połączyć swój telefon do Podwójny ekran, aby wyświetlić pozycję menu dla ustawień środowiska Podwójny ekran.

## 2 Wybierz i ustaw żądane funkcje.

- **Cover Display:** Można określić, czy chcesz aby ekran zastłony był wyświetlany z przodu Podwójny ekran.
  - **Wygaszanie ekranu / Przedział czasu:** Można wybrać, czy mają być używane oba ekrany jednocześnie.
- **Narzędzia Podwójnego ekranu:** Po podłączeniu telefonu do Podwójny ekran na ekranie zostaną wyświetlone narzędzia Podwójny ekran. Poziom jasności jest synchronizowany z poziomem jasności Podwójny ekran.
- **Użyj Podwójnego ekranu:** Można włączać i wyłączać podwójny ekran, przełączać ekrany między telefonem i podwójnym ekranem.
  - **Składanie odwrotne:** Można ustawić działanie przeciwnego ekranu, gdy podwójny ekran jest złożony do tyłu.
- **Jasność ekranu:** Można dostosować jasność ekranu, przesuwając pasek sterowania w lewo lub w prawo.
  - **Taki sam jak ekran główny:** Można zsynchronizować poziom jasności z poziomem podłączonego telefonu.
- **Wide view:** Można ustawić aplikację, aby była rozszerzana na obu ekranach.
- **Tapeta:** Można wybrać tapetę ekranu głównego.
- **Ikona szuflady na aplikacje:** Można wyświetlić lub ukryć szufladę aplikacji na swoim produkcie.
- **Multi App Shortcut:** Można ustawić jednoczesne działanie dwóch aplikacji na ekranie głównym i podwójnym ekranie.
- **My Pick App:** Można wybrać aplikacje, które będą uruchamiane automatycznie przy każdym włączeniu Podwójny ekran.









- Lista aplikacji wyświetlanych na ekranie może się różnić w zależności od zainstalowanych aplikacji.

## Narzędzia Podwójnego ekranu

Po podłączeniu telefonu do Podwójny ekran i włączeniu Podwójny ekran, z boku telefonu zostanie wyświetlona ikona menu **Narzędzia Podwójnego ekranu** .

Dotknij , aby otworzyć menu **Narzędzia Podwójnego ekranu** i uzyskać dostęp do opcji przedstawionych poniżej.

	Możesz je delikatnie dotknąć, aby wyświetlić lub ukryć menu Narzędzia Podwójnego ekranu.
	Można przełączać ekrany między podwójnym ekranem a telefonem.
	Można wysłać ekran z telefonu do Podwójny ekran.
	Można przenieść ekran z Podwójny ekran do telefonu.
	Jeśli używany jest tylko podwójny ekran, można obniżyć poziom jasności ekranu telefonu (ekran główny), aby oszczędzać baterię. Jeśli nie chcesz korzystać z tej funkcji, przesuruj palcem po ekranie głównym.
	Można wyłączyć podwójny ekran.





- Jeśli telefon zostanie wyłączony, podwójny ekran również się wyłączy. Jeśli jednak wyłączony zostanie podwójny ekran, telefon pozostanie włączony.
- Ta funkcja nie jest dostępna na ekranie blokady i jest aktywowana po odblokowaniu ekranu.

## Korzystanie z trybu wielostronicowego

Dla wygody można rozszerzyć użycie aplikacji na ekran główny i podwójny.



- Ta funkcja jest również dostępna w aplikacjach partnerów oprócz aplikacji Aparat i Galeria.
- Interfejs użytkownika może się różnić w zależności od używanej aplikacji.



## Korzystanie z trybu wielostronicowego w aparacie

Można zrobić zdjęcie lub nagrać wideo na telefonie lub na podwójnym ekranie i wyświetlić wynik na drugim ekranie.



- 1 Na ekranie głównym dotknij  na telefonie lub na podwójnym ekranie i zrób zdjęcie lub nagraj wideo.
- 2 Po zrobieniu zdjęcia lub nagraniu filmu wybierz ikonę Podgląd.
  - Można wyświetlić zdjęcie lub film zrobione na innym ekranie, na którym aparat nie działa.



- Po dotknięciu ikony podglądu, aby wyświetlić zdjęcie lub film, ekran podglądu pozostaje włączony i automatycznie wyświetla się ostatnie zdjęcie lub wideo zrobione podczas robienia kolejnych zdjęć i filmów.
- Ta funkcja nie pozostaje aktywna, jeśli aplikacja Aparat zostanie zamknięta i otwarta ponownie.

## Korzystanie z trybu wielostronicowego w galeria

Dotknij  w folderze w Galerii na podwójnym ekranie lub telefonie, aby wyświetlić powiększone zdjęcie lub film na drugim ekranie.

- 1 Na ekranie głównym dotknij  na telefonie lub na podwójnym ekranie.
- 2 Wybierz folder albumu, a następnie dotknij opcji .
  - Zdjęcie lub wideo zostanie wyświetlone w powiększeniu na ekranie po przeciwnej stronie.
  - Dotknij opcji , aby wyjść z tej funkcji.



## Korzystanie z aplikacji Podwójny ekran

Przy każdorazowym włączeniu Podwójny ekran automatycznie uruchamiane są ustawione aplikacje Podwójny ekran.



- 1 Na ekranie głównym dotknij opcji **Ustawienia > Wyświetlacz > Podwójny ekran > My Pick App**.
- 2 Wybierz aplikacje, które będą uruchamiane automatycznie po każdorazowym włączeniu Podwójny ekran.



- Niektóre aplikacje nie mogą być uruchamiane jako aplikacje na podwójnym ekranie.
- Lista aplikacji wyświetlanych na ekranie może się różnić w zależności od zainstalowanych aplikacji.

## Nawiązywanie połączenia wideo za pomocą Podwójny ekran

Można wyświetlić swój obraz na podwójnym ekranie i obraz swojego rozmówcy w telefonie.

- Rozpocznij rozmowę wideo na swoim telefonie.
  - Obraz twojego rozmówcy jest wyświetlany na ekranie telefonu, a twój obraz jest wyświetlany w prawym dolnym rogu ekranu telefonu.
- Dotknij  u góry ekranu telefonu, aby wyświetlić obraz na podwójnym ekranie.
  - Dotknij  ponownie, aby powrócić do poprzedniego trybu wyświetlania.



- Tytuł u góry i przycisk u dołu pojawiają się w tym samym czasie i znikają 4 sekundy później.
- Podczas wykonywania lub odbierania połączenia wideo w telefonie można korzystać z innych aplikacji lub funkcji na podwójnym ekranie.

## Przechodzenie pomiędzy ekranami aplikacji na podwójnym ekranie

Można przesunąć trzema palcami po ekranie, aby przenieść ekran aplikacji między podwójnym ekranem a telefonem.

- Przesuń trzema palcami w lewo lub w prawo po ekranie aplikacji, aby swobodnie poruszać się między ekranem głównym a ekranem podwójnym.

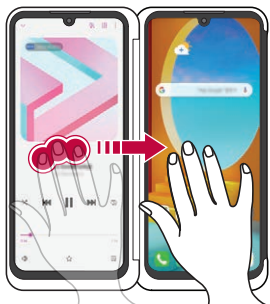

Przesuń trzema palcami po ekranie aplikacji



Przenieś ekran aplikacji na ekran główny



Przesuń trzema palcami po ekranie aplikacji





Przenieś ekran aplikacji na podwójny ekran



- Aby skorzystać z tej funkcji, trzy palce muszą jednocześnie dotykać ekranu.

## Korzystanie z podwójnej klawiatury na podwójnym ekranie

Korzystając z klawiatury w trybie poziomym, można rozwinąć klawiaturę, aby używać górnego ekranu jako ekranu aplikacji i dolnego ekranu jako ekranu klawiatury.

- 1 Przełącz ekran podwójny na tryb poziomy na ekranie wprowadzania z klawiatury.
- 2 Dotknij opcji  w oknie wprowadzania z klawiatury na podwójnym ekranie.
  - Można pisać na klawiaturze na dolnym ekranie podczas przeglądania tekstu wprowadzonego na górnym ekranie.
  - Dotknij opcji  w stanie rozwiniętym, aby przywrócić dolną klawiaturę do jej pierwotnej pozycji.

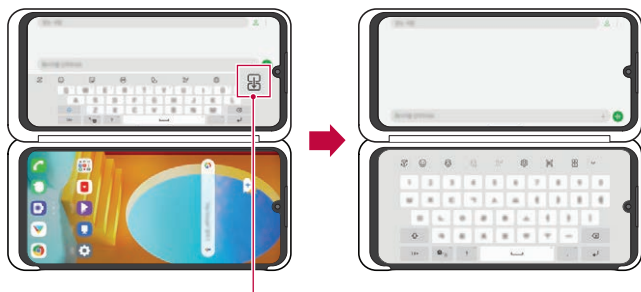



Podwójna klawiatura



- Aby przesunąć ekran aplikacji w górę lub w dół, dotknij ekranu trzema palcami jednocześnie, aby przesunąć go w górę lub w dół. Aby uzyskać więcej szczegółów, patrz *Przechodzenie pomiędzy ekranami aplikacji na podwójnym ekranie*.

## Korzystanie z trybu lustrzanego na podwójnym ekranie

Podczas robienia zdjęć za pomocą aparatu można wyświetlać podgląd zdjęć na podwójnym ekranie.

- 1 Na ekranie głównym dotknij przycisku .
- 2 Dotknij  u góry ekranu aparatu.
  - **Tryb lustra** wyświetlany jest na podwójnym ekranie.

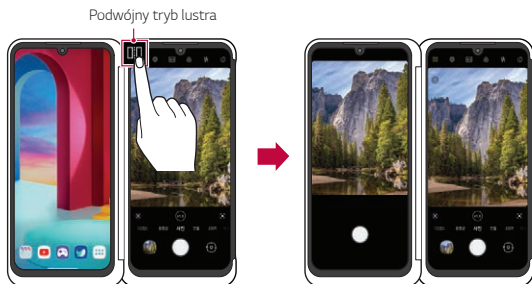

- Można także robić zdjęcia lub nagrywać wideo bezpośrednio z Podwójny ekran.

Użyj Podwójny ekran, aby ustawić kąt dla różnych sytuacji, jak podano poniżej.

- Fotografowanie pod dużym kątem: Służy do rejestrowania obrazu wielu osób na koncercie lub festiwalu lub podczas rejestrowania obrazu dużej przestrzeni.
- Fotografowanie pod niskim kątem: Służy do robienia zdjęcia dziecka na wysokości oczu dziecka lub podczas robienia zdjęć wysokich budynków itp.



Fotografowanie pod dużym kątem



Fotografowanie pod niskim kątem

## Korzystanie z Zarejestruj Natychmiast na podwójnym ekranie

Gdy telefon jest podłączony do Podwójny ekran, funkcja **Zarejestruj Natychmiast**  jest włączona w klawiaturze LG.

Można używać klawiatury na ekranie głównym, przechwytywać ekran na podwójnym ekranie i wstawiać go bezpośrednio do okna wprowadzania z klawiatury.

Dotknij opcji  na ekranie wprowadzania klawiatury LG.

- Ekran na podwójnym ekranie jest przechwytywany i automatycznie dołączany do okna wprowadzania z klawiatury.

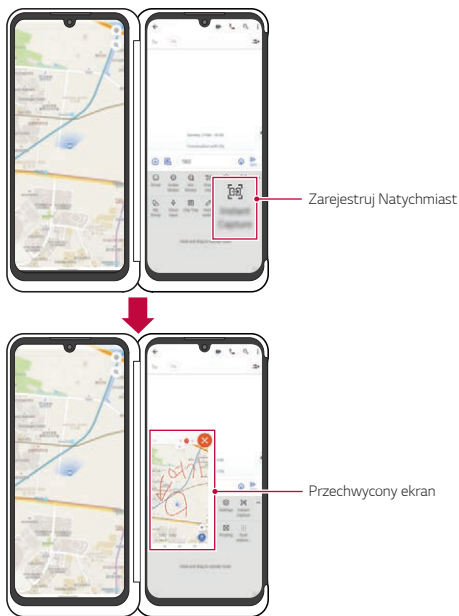

- Po włączeniu tej funkcji nie można rozszerzyć klawiatury na oba ekrany.

## LG Game Pad

Za pomocą wirtualnych kontrolerów na ekranie produktu można grać w gry na telefonie. Podczas gry oddziel ekran główny i ekran podwójny, aby kontroler nie blokował ekranu gry.

- 1 Na ekranie głównym dotknij opcji **Menedżer Gier** i wybierz **LG Game Pad**

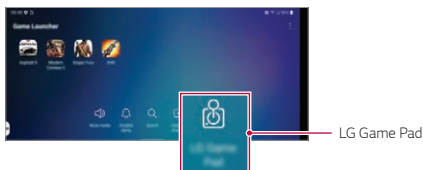

- **LG Game Pad** zostanie wyświetlony na ekranie produktu.



- 2 Dotknij opcji  a następnie przesunij palcem w lewo i prawo, aby wybrać preferowany styl **LG Game Pad**.





Można grać w grę, trzymając podwójny ekran tak, jak pokazano poniżej.



- Funkcja **LG Game Pad** jest dostępna tylko dla gier, które obsługują sprzętowe kontrolery.
- W zależności od gry niektóre aplikacje lub przyciski mogą nie obsługiwać funkcji **LG Game Pad**.

## Utwórz własny Game Pad

Oprócz kontrolera **LG Game Pad**, można dostosować własny kontroler. Można stworzyć własny kontroler, który zsynchronizuje się z przyciskami, aby zagrać w grę.

- 1 Uruchom grę na podwójnym ekranie.
  - Obróć urządzenie poziomo, tak aby podwójny ekran znajdował się u góry, a ekran telefonu u dołu.



- 2 Na ekranie głównym dotknij opcji **Menedżer Gier** i wybierz **LG Game Pad**  a następnie przeciągnij go do prawej krawędzi ekranu.
  - Opcja **Utwórz własny Game Pad** jest wyświetlana na ekranie.
  - Dotknij **+** na ekranie **Utwórz własny Game Pad**.

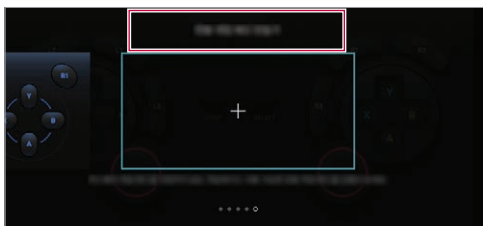

- 3 Dotknij **+** w prawym górnym rogu ekranu **Utwórz własny Game Pad**, aby wyświetlić dostępne przyciski i wybierz przycisk, który ma być używany na **Utwórz własny Game Pad**.
- Wybrany przycisk wyświetlany jest na ekranie **Utwórz własny Game Pad**.



- 4 Podczas oglądania ekranu gry na podwójnym ekranie umieść wybrany przycisk w żądanej lokalizacji ekranu telefonu.
- Wybierz **+** w grze na podwójnym ekranie i zsynchronizuj go z nowo utworzonym przyciskiem.
  - Dostosuj pozycję i rozmiar nowo utworzonego przycisku na ekranie telefonu.



- Obsługując nowo utworzony przycisk na ekranie telefonu, można uzyskać taki sam efekt, jak przycisk na podwójnym ekranie.

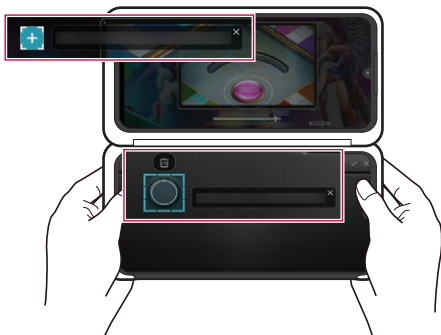

## 5 Dotknij ✓, aby zapisać **Utwórz własny Game Pad**.

- Podczas zapisywania **Utwórz własny Game Pad**, tytuł gry jest używany jako tytuł **Utwórz własny Game Pad**.



- Utworzony **Utwórz własny Game Pad** będzie dedykowanym kontrolerem do gry.
- Niektóre przyciski mogą nie działać po zaktualizowaniu gry.
- **Utwórz własny Game Pad** może zostać utworzony tylko na ekranie telefonu. Podwójny ekran tego nie obsługuje.

## Znaki handlowe

- Copyright 2020 LG Electronics Inc. Wszelkie prawa zastrzeżone. Nazwa LG i logo LG to zastrzeżone znaki towarowe firmy LG Electronics.
- Google, Google Maps, Gmail, YouTube, Google Duo, Google Play, Android, Chrome, Google Zdjęcia, Google Play Protect, Google Kalendarz, Google Dokumenty, Google Dysk, Google Arkusze oraz inne powiązane znaki towarowe i logo to znaki towarowe firmy Google LLC.
- Wszystkie pozostałe znaki towarowe należą do odpowiednich właścicieli.

## OŚWIADCZENIE O ZGODNOŚCI

Firma **LG Electronics** niniejszym oświadcza, że produkt **LM-G905N** spełnia wszystkie niezbędne wymagania oraz inne stosowne wytyczne dyrektywy **2014/35/EU** do **2014/30/EU**.

Kopię Oświadczenia o zgodności można znaleźć pod adresem  
<http://www.lg.com/global/declaration>

## Aby uzyskać informacje na temat zgodności produktu, należy skontaktować się z biurem

LG Electronics European Shared Service Center B.V.  
Krijgsman 1, 1186 DM Amstelveen, The Netherlands

# Informacje dodatkowe

## Środki ostrożności podczas korzystania z produktu

- Tego produktu nie można używać samodzielnie.
- Nie należy używać ani ładować Podwójny ekran, gdy w złączu komunikacyjnym i zasilającym Podwójny ekran znajduje się wilgoć.
  - Może to doprowadzić do pożaru, porażenia elektrycznego, obrażeń ciała lub nieprawidłowego działania urządzenia.
  - W przypadku występowania wilgoci natychmiast zaprzestać korzystania z urządzenia i całkowicie pozbyć się wilgoci.
- Płyn, który dostanie się do wnętrza urządzenia, zmieni kolor etykiety Podwójny ekran w środku urządzenia. Uszkodzenia urządzenia będące skutkiem narażenia go na kontakt z cieczą nie podlegają gwarancji.

## Części wykonane z hartowanego szkła

Trwałość części wykonanych z hartowanego szkła zastosowanych w tym urządzeniu jest ograniczona, przez co z biegiem czasu mogą one ulegać zużyciu.

- Po upuszczeniu urządzenia na twardą powierzchnię lub poddaniu go silnemu uderzeniu hartowane szkło może ulec uszkodzeniu. Wówczas należy natychmiast zaprzestać korzystania z urządzenia i skontaktować się z centrum obsługi klienta firmy LG.
- W celu ochrony urządzenia przed uszkodzeniem można zakupić dostępne w sprzedaży futerały ochronne. Należy pamiętać, że te futerały ochronne nie podlegają serwisowi gwarancyjnemu zapewnianemu przez firmę LG Electronics, w związku z czym nie można zagwarantować bezpieczeństwa.

## Korzystanie z baterii

- Ten produkt nie korzysta z własnej baterii
- Jeśli produkt jest połączony z telefonem komórkowym, korzysta z baterii telefonu komórkowego.

## Utylizacja starego urządzenia



1. Symbol przekreślonego pojemnika na odpady na kółkach oznacza, że produkty elektryczne lub elektroniczne (WEEE) należy zutylizować poza obiegiem odpadów komunalnych.
2. Stare produkty elektroniczne mogą zawierać niebezpieczne substancje. Właściwa utylizacja starego urządzenia pozwoli uniknąć potencjalnych negatywnych skutków dla środowiska i zdrowia. Stare urządzenie może zawierać części wielokrotnego użytku, które mogą zostać wykorzystane do naprawy innych produktów lub inne wartościowe materiały, które można przetworzyć, aby oszczędzać zasoby naturalne.
3. Możesz zanieść urządzenie do sklepu, w którym zostało kupione lub skontaktować się z lokalnym urzędem gospodarki odpadami, aby uzyskać informacje o najbliższym punkcie zbiórki WEEE. Aby uzyskać aktualne informacje z zakresu gospodarki odpadami obowiązującej w Twoim kraju, odwiedź stronę <http://www.lg.com/global/sustainability/environment/take-back-recycling/global-network-europe> (plik PDF : „For more information about how to recycle LG products in your country.”)



CE